Fragmenta historicorum graecorum ...

Letronne (Antoine-Jean, M.)

Digitized by Google

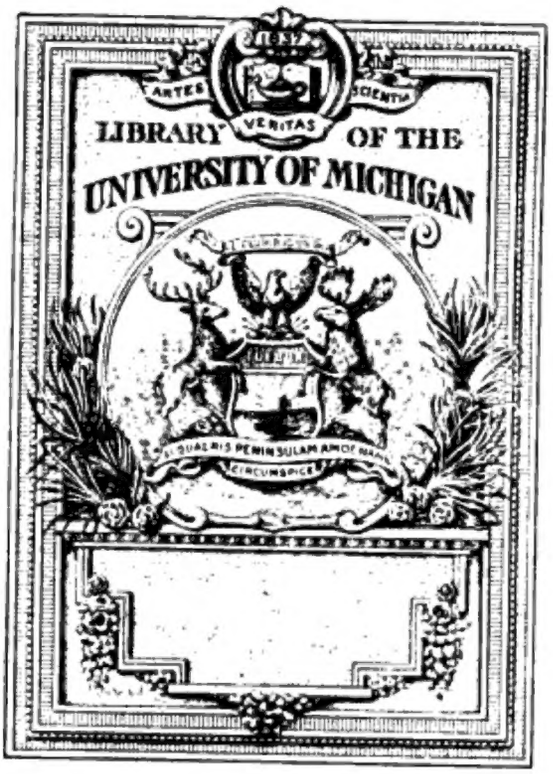

Digitized by Google

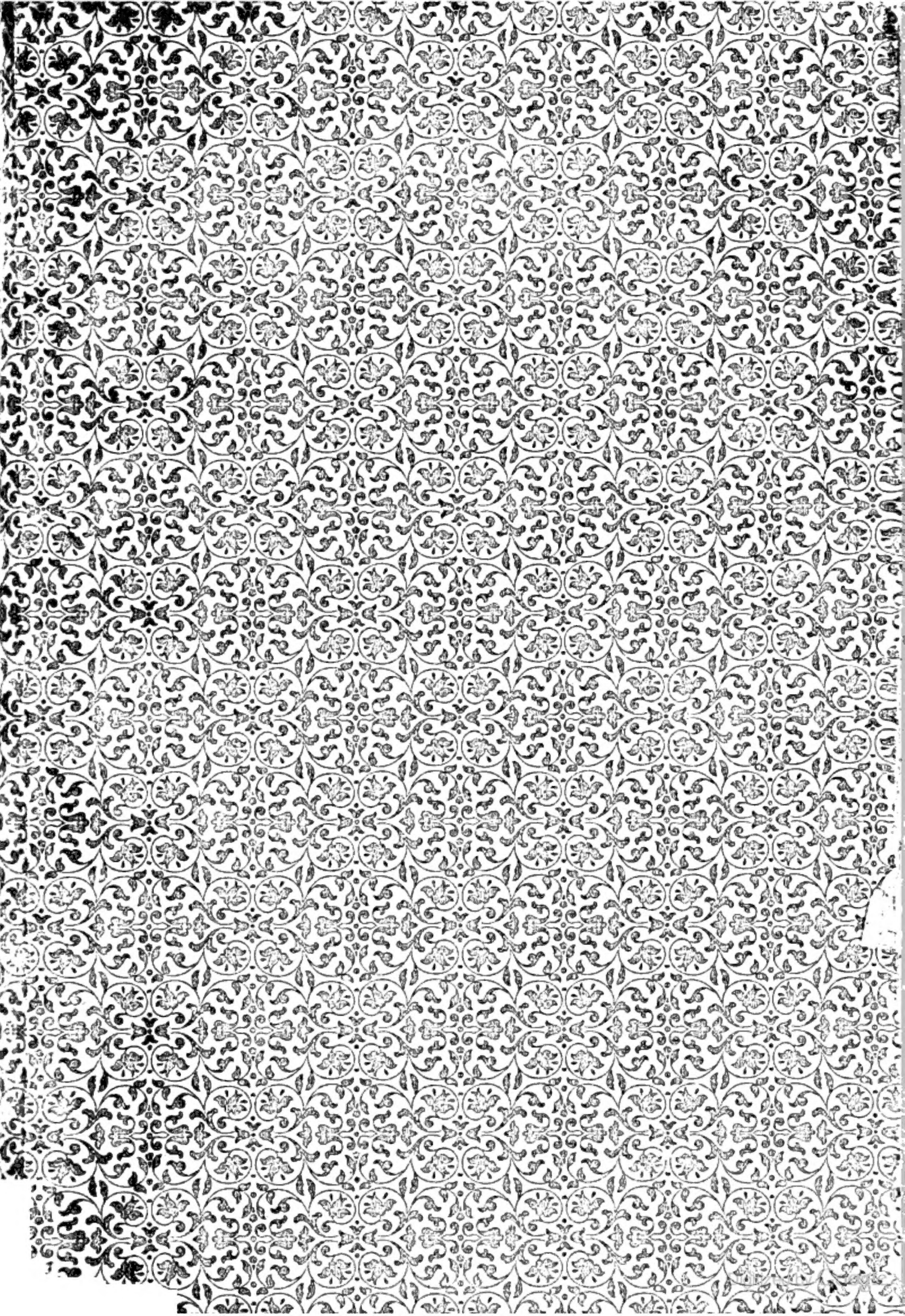

Digitized by Google

880.8
M95f
1885

FRAGMENTA
HISTORICORUM GRÆCORUM.

VOLUMEN QUARTUM.

Digitized by Google

PARISIIS. — EXCUDEBANT FIRMIN DIDOT ET SOCII, VIA JACOB, 56.

Digitized by Google

FRAGMENTA
HISTORICORUM GRÆCORUM

COLLEGIT, DISPOSUIT, NOTIS ET PROLEGOMENIS ILLUSTRAVIT

CAROLUS MÜLLERUS.

VOLUMEN QUARTUM.

INSUNT FRAGMENTA

PRAXAGORÆ ATHENIENSIS,
BEMARCHII CÆSARIENSIS,
EUSTATHII CAPPADOCIS,
EUTYCHIANI CAPPADOCIS,
MAGNI CARRHENI,
EUNAPII SARDIANI,
OLYMPIODORI THEBÆI,
PRISCI PANITÆ,
MALCHI PHILADELPHENSIS,
CAPITONIS LYCII,
CANDIDI ISAURI,
EUSTATHII EPIPHANIENSIS,
HESYCHII MILESII,
NONNOSI,
PETRI PATRICII,
ANONYMI,
MENANDRI PROTECTORIS,
THEOPHANIS BYZANTII,
JOANNIS EPIPHANIENSIS,
JOANNIS ANTIOCHENI,

ALIORUM AUCTORUM SUPRA QUINGENTOS NUMERO QUORUM ÆTAS EST INCERTA.

ACCEDUNT ADDENDA
ET INDICES LOCUPLETISSIMI AUCTORUM,
TITULORUM, RERUM NOMINUMQUE.

PARISIIS,
EDITORE AMBROSIO FIRMIN DIDOT,
INSTITUTI FRANCIÆ TYPOGRAPHO,
VIA JACOB, 56.

M DCCC LXXXV.

Digitized by Google

PRÆFATIO.

Rem lubricam sane et errori obnoxiam aggreditur, si quis itineris longitudinem definire susceperit, quod nemo unquam sit emensus. Sic mihi quoque accidit, ut sero intelligerem magnum istum fragmentorum acervum, qui in opus artificiose tesselatum expandendus erat, multo latius quam opinatus eram vindicare sibi spatium. Tanta enim in dies succrescebat historiarum copia, ut volumen tertium, quo absolvere operam meam decreveram, vix iis sufficeret scriptoribus, quos ordine chronologico ad Constantini Magni usque tempora recensere deberem. Itaque trecentorum et amplius agmen historicorum, quorum ætas est incertior, una cum Addendis et Indicibus locupletissimis in novum hocce volumen deduxi. Verum ne sic quidem requiem mihi fecit Firminus Didot. Ego enim quum stans promissis longe majus mihi fecisse viderer, quam pro ævi nostri levitate exspectare prudentior quisque potuisset, Firminus Didot aliam prorsus sibi legem scripsit. Quem si audias, promissa præstitis non modo exæquanda sed etiam superanda sunt, atque favor publicus quo cœpta nostra excipiuntur, non præmium esse debet, quo fruentes quiescamus, verum stimulus et ἱερὸς quasi οἶστρος quo quis ad majora incalescat. Quemadmodum igitur nova illa Polybii et Dionysii et Diodori fragmenta ex pulvere Escorialensi in lucem protracta volumini secundo inseruit, in tertia autem parte reliquias Nicolai Damasceni et Dexippi et Eusebii e codice Hispanico et ex Atho montis thesauris literatis auxit maximopere : similiter quartum quoque volumen dote aliqua haud stipulata locupletari voluit. Videlicet colligendis et resarciendis fragmentis non

Digitized by Google

subsistendum in ætate Constantini Magni, sed ad ea usque tempora pergendum esse decrevit, quibus Constantinus ὁ τῆς πορφύρας ἀπόγονος scriptores veteres, nescio laudandone an exsecrando consilio, discerpere instituit. Itaque novum historicis illis librum dedicavimus, qui quanquam sermone labentem græcitatem coarguunt, fide tamen et auctoritate in suæ quisque ætatis historia principem facile locum merentur. Denique appendicis instar adjecta sunt Chronica Joannis Antiocheni, qui quum in historia imperatorum Romanorum auctores optimos ad verbum fere transcripserit, permulta præbet bonæ frugis plenissima. Reliquias horum Chronicorum sat amplas, quarum partem Valesius olim, partem majorem nuper in Anecdotis Parisinis Cramerus edidit, tum numero auximus e codice Parisiense, tum opera critica locis quam plurimis correximus.

Hæc fere præfanda mihi præfationum osori visa sunt. Ne tamen quod superest in hac pagina spatium illiteratum livore pereat, locum apponere liceat memorabilem, qui vol. III, pag. 343, ubi de vita Nicolai Damasceni agitur, inserendus est. Acceptum refero illustrissimo Cardinali Angelo Mai, qui benigne eum communicare mecum voluit, quum Romæ versabar, ut quæ ad geographiam pertinerent, ibi colligerem. Jam diu scilicet in parando desudamus corpore geographorum, quo scripta geographica quæ vel integra perdurarunt, vel ex parte saltem in codicibus supersunt, vel quorum fragmenta per varios auctores sparsa occurrunt, sive græce sive latine sive arabice scripta sint, ad unum omnia comprehendantur ex ordine disposita, commentariis explanata, tabulis denique æri incisis illustrata. Quanquam si sortem perpendas quæ similia aliorum cœpta hucusque manserit, verendum sane ne nostra quoque consilia ὁ φθόνος τῶν θεῶν discutiat, vel efflorescentem vix segetem flatus quidam Typhonii exurant. Quod Deus avertat. Sed illuc redeo. Etenim Sophronius in Miraculis SS. Cyri et Cyrilli (Spicileg. Rom., tom. III, p. 548), quo loco exponit quomodo Isidorus, Dionysii *Damasceni* filius, morbo epileptico laborans sanatus sit, primum nonnulla præmittit de Damasci urbis claritate, ex quibus pauca hæc exscribere juvat: Αὕτη γὰρ, ait, τῆς Κοίλης Συρίας μητρόπολις, τῆς ὅλης Ἑῴας ἀρχηγὸς ἐβασίλευε, Νίνον ἑαυτῇ βασιλεύοντα καὶ Σεμίραμιν τὴν περίφημον ἔχουσα· ἄμφω γὰρ ἐκεῖ βασιλεύσαντες καὶ τείχεσι τὴν πόλιν κυκλώσαντες, ἀπ' αὐτῆς τὰς

ἀποικίας ἐξήγαγον, εἴς τε τὴν Ἀσίαν καὶ τὴν Ἀραβίαν τὴν λεγομένην εὐδαίμονα. Deinde vero de Dionysii genere affert hæcce: Δαμασκηνὸς ἦν καὶ τῶν ἐν τέλει λαμπρῶν Διονύσιος, ἐκ γένους βλαστήσας ἀεὶ διαλάμψαντος· οὗπερ ἀρχὴ καὶ ῥίζα Νικόλαος ἦν ὁ φιλόσοφος, ὁ Ἡρώδου παιδευτὴς καὶ παίδων τῶν Ἀντωνίου καὶ Κλεοπάτρας διδάσκαλος· ἀφ' οὗ καὶ Νικόλαοι δώδεκα κατὰ διαδοχὴν ἐξανθήσαντες, φιλοσοφίᾳ γαυρούμενοι, τὸ γένος ἐφαίδρυναν καὶ εἰς μέγα δόξης καὶ λαμπρότητος ἤγαγον· ἐκ τούτων ὁ λαμπρὸς γεννηθεὶς Διονύσιος, κτλ.

Parisiis, mense Januarii MDCCCLI.

CAROLUS MÜLLERUS.

Digitized by Google

LIBER NONUS.

A CONSTANTINO MAGNO USQUE AD PHOCAM IMPERATOREM.

306-602.

Praxagoras Atheniensis.
Bemarchius Cæsariensis.
Eustathius Cappadox.
Eutychianus Cappadox.
Magnus Carrhenus.
Eunapius Sardianus.
Olympiodorus Thebæus.
Priscus Panites.
Malchus Philadelphensis.
Capito Lycius.
Candidus Isaurus.
Eustathius Epiphaniensis.
Hesychius Milesius.
Nonnosus.
Petrus Patricius.
Menander Protector.
Theophanes Byzantius.
Joannes Epiphaniensis.

PRAXAGORAS ATHENIENSIS.

Praxagoras Atheniensis postremis Constantini M. temporibus vel sub Constantio imperatore, ut videtur, Vitam Constantini M. libris duobus, Res Alexandri Magni libris sex, denique De regibus Athenarum libros duos dialecto ionica conscripsit, testante Photio.

Photius cod. 62, p. 20 ed. Bekk. : Ἀνεγνώσθη Πραξαγόρου [τοῦ Πραξαγόρου addit cod. A.] τοῦ Ἀθηναίου τῆς κατὰ τὸν μέγαν Κωνσταντῖνον ἱστορίας βιβλία δύο. Ἐν οἷς λόγοις διέξεισιν, ὅτι ὁ πατὴρ Κωνσταντίνου Κωνστάντιος Βρετανίας ἐβασίλευσε, Μαξιμῖνος δὲ τῆς Ῥώμης καὶ τῆς ἄλλης Ἰταλίας καὶ Σικελίας, ὁ δὲ ἕτερος Μαξιμῖνος τῆς τε Ἑλλάδος καὶ τῆς κάτω Ἀσίας καὶ Θράκης. Διοκλητιανὸς δὲ, ὁ καὶ τῶν ἄλλων πρεσβύτατος, τῆς τε Βιθυνίας ἦρχε καὶ τῆς Ἀραβίας καὶ τῆς Λιβύης καὶ τῆς Αἰγύπτου, ὅσην ὁ Νεῖλος ἐπερχόμενος ἀρδει. Τὸν οὖν Κωνσταντῖνον ὁ πατὴρ πέμπει παρὰ Διοκλητιανὸν εἰς Νικομήδειαν παιδευθησόμενον. Παρὼν δὲ, φησὶ, Μαξιμῖνος, ὁ τῆς κάτω Ἀσίας βασιλεύων, εἰς ἐπιβουλὰς ὥρμησε τοῦ νέου· καὶ πρὸς μάχην λέοντι ἀγρίῳ καθίστησι τὸν νεανίαν. Ὁ δὲ τὸ μὲν θηρίον κρατήσας ἀνεῖλε, τῆς δὲ ἐπιβουλῆς αἰσθόμενος φεύγει πρὸς τὸν πατέρα· οὗ τὸν βίον λιπόντος, ὁ παῖς ἐκδέχεται τὴν βασιλείαν. Ταύτης δὲ ἐπιβὰς, Κελτοὺς καὶ Γερμανοὺς, ἔθνη πρόσοικα καὶ βάρβαρα, κατεστρέψατο. Ἀσελγῶς δὲ καὶ βαρέως τῶν ὑπηκόων ἄρχειν Μαξέντιον μαθών (οὗτος δ' ἄρ' ἦν μετὰ Μαξιμῖνον τῶν ἐν Ῥώμῃ καταστὰς κύριος), ἐστράτευσεν ἐπ' αὐτὸν, δίκας τῆς εἰς τοὺς ἀρχομένους παρανομίας πραττόμενος. Καὶ μάχῃ νικήσας ἐς φυγὴν ἔτρεψε. Φεύγων δὲ, ἣν τοῖς πολεμίοις αὐτὸς ἐδολορράφει μηχανὴν, ταύτην εὕρατο τοῦ βίου καταστροφὴν, τῇ παρ' αὐτοῦ κατασκευασθείσῃ διώρυγι περιπεσών. Τὴν μέντοι τούτου κεφαλὴν τινες τῶν Ῥωμαίων ἀποτεμόντες καὶ ξύλῳ ἀρτήσαντες τὴν πόλιν περιεπόλευον. Κωνσταντίνῳ δὲ καὶ ἥδε ἡ βασιλεία προθύμως καὶ χαίρουσα προσεχώρησεν. Ἐπεὶ δὲ καὶ Λικίνιον ὠμῶς καὶ ἀπανθρώπως τοῖς ὑπηκόοις ἀποχρησάμενον ἐπυνθάνετο (οὗτος δὲ τῆς μοίρας ἐκείνης ἐβασίλευσεν, ἧς Μαξιμῖνος ὁ τὴν ἐπιβουλὴν Κωνσταντίνῳ διὰ τοῦ λέοντος προσενεγκὼν ἐπεστάτει, αὐτοῦ τὸν βίον λιπόντος), οὐκ ἐνεγκὼν ὁμοφύλων ὕβριν ἀφόρητον, ἐστράτευεν ἐπ' αὐτὸν, τῆς τυραννίδος αὐτὸν εἰς τὸ βασιλικῶς ἄρχειν μεταστησόμενος. Λικίνιος δὲ τὴν τοῦ βασιλέως ἐπιστρατείαν ἀκούσας καὶ δείσας, ἐκρυπτέ τε τὴν ὠμότητα φιλανθρωπίας προσχήματι, καὶ ὅρκους ὑπέτεινεν, ἀγαθόν τε ἑαυτὸν τοῖς ὑπὸ χεῖρα παρασχέσθαι, καὶ ἃς εἴθετο σπονδὰς συντηρεῖν ἀπαραβάτους. Διὸ τότε μὲν ὁ βασιλεὺς ἀπέστη τοῦ πολεμεῖν· ὕστερον δὲ, ἐπεὶ κακία ἠρεμεῖν οὐχ οἵα τέ ἐστι, καὶ τῶν ὅρκων ἠρειδηκότα καὶ ἐς πᾶν κακότητος ἐληλακότα καταπολεμήσας μάχαις κρατεραῖς, καὶ ἐν τῇ Νικομηδείᾳ συγκλείσας ἐπολιόρκει. Κἀκεῖθεν ἐν ἱκέτου πρὸς βασιλέα καταφυγόντα σχήματι κατέλιπεν ἡ βασιλεία. Καὶ συνέβη τὸν μέγαν Κωνσταντῖνον, τῆς μεγάλης ἀρχῆς τὸν ἄξιον ἐπιζητούσης, εἰς ἑαυτὸν τὰς

Lecti sunt Praxagoræ Atheniensis *De gestis Constantini Magni historiarum libri duo :* quibus narrat Constantini patrem Britanniæ imperasse, Maximinum (*M. Aurelium Valerium Maximianum Herculium*) Romæ et ceteræ Italiæ atque Siciliæ regnum tenuisse; alterum vero Maximinum (*C. Galerium Valer. Maximianum*) Græciam, minoremque Asiam ac Thraciam occupasse; Diocletianum autem, qui ceteros ætate anteibat, Bithyniam tenuisse; Arabiam item et Africam atque Ægypti omnem oram, quam Nilus alluit (*an.* 292). Igitur Constantinum pater ad Diocletianum Nicomediam erudiendum misit. Aderat tum forte Maximinus ille (*C. Galerius Valerius Maximianus*), qui inferiori Asiæ imperitabat. Is insidias adolescenti tendere animum inducens, ad pugnam cum fero leone incundam eum composuit (*Idem narrat Zonaras II, p.* 623 *Bonn.*). Ille vero feram superans occidit, deprehensisque insidiis, ad patrem confugit; quo vita defuncto (306 *Juli.* 25), regnum filius excepit. Eo potitus Gallos et Germanos, gentes finitimas ac barbaras, in potestatem redegit. Cognito deinde impotenter ac tyrannice subditis imperare Maxentium (hic post Maximinum Romæ imperio potitus erat), expeditionem adversus eum suscepit, pœnas tyrannidis quam in subditos exercebat, exacturus. Mox prœlio superior in fugam tyrannum convertit. Ille vero fugiens, quem hostibus per dolum interitum machinatus est, ipse reperit, in foveam, quam aliis paraverat, delatus (312 *Oct.* V. Zos. II, 16). Hujus caput Romani a corpore resectum hastæque impositum per urbem gestarunt, et victori Constantino libentes se ac volentes etiam hujus regni incolæ tradiderunt. Audito rursum Licinium quoque crudeliter et inhumane suis abuti (cui pars illa imperii obvenerat, quam Maximinus ille, qui Constantino per leonem insidias struxerat, usque ad mortem tenuerat), non ferens intolerandam civibus vim atque injuriam inferri, copias item contra hunc eduxit, quo tyrannidem legitimo commutaret imperio. Licinius vero intellecta in se expeditione, metu perculsus immanitatem texit, humanitatisque speciem præferens jurejurando etiam se obstrinxit clementem deinceps subditis futurum, quæque fœdere icto promisisset, integre servaturum. Quamobrem bello tunc imperator abstinuit. Postea tamen (ut conquiescere improbitas nequit) violati jurisjurandi reum atque in omne flagitiorum genus delapsum, magnis prœliis victum in Nicomedia urbe inclusum obsedit. Hinc supplicis habitu ad Constantium fugienti ademptum imperium est, et Constantino Magno traditum. Sic, magno imperio dignum desiderante imperatorem, Constantinus tandem quæ diximus regna sibi vindicavit. Patrium enim regnum jure hereditatis adiit, Ro-

εἰρημένας βασιλείας ἐπισπάσασθαι. Τῆς τε γὰρ πατρῴας κληρονόμος ἐγένετο καὶ τῆς Ῥωμαίων, καταλύσας Μαξιμῖνον (l. Μαξέντιον), Ἑλλάδος τε καὶ Μακεδονίας καὶ τῆς κατὰ Ἀσίας, παραλύσας τῆς ἀρχῆς τὸν ῥηθέντα Λικίνιον· οὐ μὴν ἀλλὰ καὶ τῆς ἄλλης μοίρας, ἧς ἦρχε Διοκλητιανός, αὐτὸς ἀνεδήσατο τὸ κράτος. Ὁ γὰρ Λικίνιος καὶ ταύτην εἶχεν ὑφ' ἑαυτόν, Μαξιμίνου πολέμου νόμῳ ἀφελών, ὃς Διοκλητιανοῦ διάδοχος ἐγεγόνει. Κρατυνάμενος οὖν καὶ μίαν δείξας τὴν σύμπασαν βασιλείαν, κτίζει τὸ Βυζάντιον ἐπώνυμον ἑαυτῷ. Φησὶν οὖν ὁ Πραξαγόρας, καίτοι τὴν θρησκείαν Ἕλλην ὤν, ὅτι πάσῃ ἀρετῇ καὶ καλοκἀγαθίᾳ καὶ παντὶ εὐτυχήματι πάντας τοὺς πρὸ αὐτοῦ βεβασιλευκότας ὁ βασιλεὺς Κωνσταντῖνος ἀπεκρύψατο. Ἐν οἷς αὐτοῦ καὶ οἱ δύο συμπεραινοῦνται λόγοι.

Ἔτος δὲ τῆς ἡλικίας ἦγε δεύτερον καὶ εἰκοστὸν Πραξαγόρας, ὡς αὐτός φησιν, ὅτε ταῦτα συνέγραφε. Συνεγράψατο δὲ ὁ αὐτὸς καὶ ἕτερα βιβλία δύο Περὶ τῶν Ἀθήνησι βασιλευσάντων, ἔτος ἀνύων ἐννεακαιδέκατον. Συνέταξε δὲ καὶ ἕτερα βιβλία ἓξ Εἰς τὸν τῶν Μακεδόνων βασιλέα Ἀλέξανδρον, τριακοστὸν πρῶτον ἐλαύνων ἐνιαυτόν. Ἔστι δὲ τὴν φράσιν σαφὴς καὶ ἡδύς, ὀλίγον δὲ τοῦ δέοντος ἀτονώτερος. Κέχρηται δὲ Ἰωνικῇ διαλέκτῳ.

BEMARCHIUS CÆSARIENSIS.

Suidas : Βημάρχιος, Καισαρεὺς ἐκ Καππαδοκίας. Οὗτος ἔγραψε τὰς Κωνσταντίνου τοῦ βασιλέως πράξεις ἐν βιβλίοις δέκα, Μελέτας τε καὶ λόγους διαφόρους. Eadem Zonaras p. 386. Ex opere historico nihil servatum. Scripserit sub Constantio, cujus laudes (orationibus) celebrasse dicitur a Libanio De vita sua, tom I, p. 24 et 30 sqq. ed. R.

Subjicere liceat mentionem Palladii Methonaei, qui iisdem fere temporibus florens, librum *De festis Romanorum* scripsisse perhibetur. Suidas : Παλλάδιος, Μεθωναῖος, σοφιστής. Γέγονε δὲ ἐπὶ Κωνσταντίνου τοῦ βασιλέως. Περὶ τῶν παρὰ Ῥωμαίοις ἑορτῶν. Διαλέξεις. Λόγους διαφόρους, Ὀλυμπιακόν, Πανηγυρικόν, Δικανικόν. Cf. Eudocia p. 352. Ad hunc, ut videtur, Palladium Libanius scripsit Ep. 573 etc. Adde Phot. cod. 132 : Ἀνεγνώσθησαν Παλλαδίου σοφιστοῦ μελέται διάφοροι, καὶ Ἀφθονίου καὶ Εὐσεβίου σοφιστοῦ καὶ Μαξίμου σοφιστοῦ Ἀλεξανδρέως. Ἀλλὰ τῶν ἄλλων ὁ Παλλάδιος κατὰ πᾶσαν ἀρετὴν τὴν ἐν λόγοις ἐπὶ πλεῖστον διενήνοχεν. Cf. Westermann. *Gesch. d. gr. Bereds.* 93, 14.

EUSTOCHIUS CAPPADOX.

Suidas : Εὐστόχιος, Καππαδόκης, σοφιστής. Ἔγραψε Τὰ κατὰ Κώνσταντα τὸν βασιλέα, καὶ Ἀρχαιολογίαν Καππαδοκίας καὶ λοιπῶν (num ἄλλων?) ἐθνῶν.

Archæologiam hujus scriptoris ante oculos habuit Stephanus Byz. : Παντικάπαιον, πόλις μεγίστη, τῶν κατὰ Βόσπορον μητρόπολις. Ὠκίσθη δὲ παρὰ Αἰήτου παιδὸς, λαβόντος τὸν τόπον παρὰ Ἀγαήτου τοῦ Σκυθῶν βασιλέως, καὶ καλέσαντος τὴν πόλιν ἀπὸ τοῦ παραρρέοντος ποταμοῦ Παντικαποῦ (Παντικαπᾶ cod. Palat.). Ὁ πολίτης Παντικαπαιεύς. Λέγεται καὶ Παντικαπαιάτης. Ἔστι δὲ Παντικαπαιεὺς ὡς ἀπὸ τοῦ Παντικάπη, ὡς τοῦ Σινώπη τὸ Σινωπεύς. Τὸ δὲ Παντικαπαιάτης (Παντικάπη codd. Rhedig. et Salmas.) κεῖται παρὰ Εὐστοχίῳ.

Alius Eustochius est medicus et Plotini discipulus, qui scripta magistri ordinavit, de quo v. Porphyr. in Vit. Plotini c. 7. Eustochium Syrum e Palæstina rhetorem habes ap. Libanium Ep. 699 : Εὐστόχιον οἶσθά που τὸν ἐκ Παλαιστίνης τὸν νόμων τε πλήρη καὶ τῇ τῶν λόγων ῥώμῃ βοηθοῦντα τοῖς νόμοις.

---

manum everso Maximino (*Maxentio*), Græciæ denique et Macedoniæ Asiæque minoris exuto, ut diximus, regno Licinio; verum etiam ejus partis, cui Diocletianus præfuerat, imperium sibi adjunxit. Nam hanc quoque belli jure Maximino ademptam, qui Diocletiano successerat, tenebat Licinius. Victor itaque, et unum ex omnibus imperium conflans, mox Byzantium cognominem sibi civitatem fecit. Refert autem Praxagoras, quamquam gentilis homo est, omni virtutum atque honestatis genere omnique felicitate cunctos qui antecesserint imperatores obscurasse Constantinum. In his duo ipsius Historiarum libri terminantur.

Ceterum annos natus erat duos et viginti Praxagoras, ut de se ipse testatur, quum hæc commentatus est. Scripserat etiam *De regibus Athenarum* libros duos, annum agens undevicesimum. Porro libros sex *De rebus gestis Alexandri Magni Macedonum regis* composuit, ætatis anno primo et tricesimo. Stylus illi apertus est et jucundus, nonnihil tamen æquo languidior. Dialecto denique usus est Ionica.

Panticapæum, urbis maxima, earumque quæ in Bosporo sunt metropolis, condita est ab Æetæ filio, qui locum illum ab Agaete Scytharum rege acceperat, nomenque urbi indidit a Panticape fluvio præterfluente (*cf. Herodot.* 4, 18; *Dion.* 314; *Mela*, 2, 1, 5). Civis Panticapæensis (*cf. Strabo* 2, p. 74; 11, p. 494). Dicitur etiam Panticapæates. Formatur vero Panticapæensis, quasi ab urbis nomine Panticape; quemadmodum a Sinope fit Sinopensis. Forma Panticapæates vero reperitur apud Eustochium.

MAGNUS CARRHENUS.

EUTYCHIANUS CAPPADOX.

Magnus, ex Carrhis Mesopotamiæ urbe oriundus, et Eutychianus Cappadox Juliani imperatoris expeditionem Persicam, cui uterque interfuerat, literis tradiderunt. Et Eutychianus quidem in bello isto dux Armeniorum fuit, testante Joanne Malala. Magnus autem, ni fallor, idem est cum Magno tribuno, cujus Zosimus (III, 22, 8) et Ammianus Marcellinus (XXIV, 4, 24) de Ctesiphontis urbis oppugnatione agentes mentionem faciunt. De alio quodam Magno, Nisibeno ex Mesopotamia, iatrosophista, qui historici nostri fere æqualis fuit, vide Eunapium in Vit. Sophist. p. 103 ed. Boisson. et Theophilum De urin. proœm. Eutychianus, nescio num idem cum nostro an diversus ab eo, laudatur apud Codinum De orig. Constantinop. p. 18 ed. Bonn., ubi quæ de Byzantii muris Constantinianis et de encæniis urbis leguntur, ea ita se narrasse auctor dicit, καθὼς ἱστοροῦσι Εὐτυχιανὸς πρωτοσηκρήτης ὁ γραμματικὸς (*) καὶ Εὐτρόπιος ὁ σοφιστὴς, ὁ τῷ παραβάτῃ Ἰουλιανῷ συμπαρὼν ἐν Περσίδι, καὶ ἐπιστολογράφος Κωνσταντίνου (sic cod. Vat.; ὁ ἐπ. Κωνσταντῖνος vgo) Ἐλεύσιός τε διάκονος ὁ φιλόσοφος, Τρωίλος ὁ ῥήτωρ, ὁ πολλὰς ἀρχὰς μετὰ δόξης ἀνύσας, καὶ Ἡσύχιος ὁ ταχυγράφος. Οὗτοι πάντες αὐτόπται γενόμενοι τῶν τηνικαῦτα πραχθέντων ἀκριβῶς ταυτὶ συνεγράψαντο. — Qui hoc loco præter Eutychianum et Eutropium citantur Eleusius, Troilus et Hesychius notarius, num historias scripserint, parum liquet. Troilus, quem aliunde novimus, de Constantinopoli urbe a Constantino exornata in *Orationibus* disseruisse videtur. Suidas: Τρωίλος, σοφιστὴς, παιδεύσας ἐν Κωνσταντίνου πόλει. Λόγους πολιτικοὺς, Ἐπιστολῶν βιβλία ζ'. Troili Prolegomena in Hermogenem edidit Walz. in Rhett. Gr. tom. VI. Ceterum Troilus Sidetes (Socrat. H. Eccl. VII, 27) non Constantini Magni æqualis fuit, uti Georgius Codinus dicit, sed initio sæculi quinti, sub Theodosio II floruit. Nam amicus fuit Anthemii, qui pro Theodosio II puero Orientis regnum administravit (an. 408 sqq. Vide Socrates VII, 1 et 27; Synesius Epist. 73; Tillemont *Hist. des emp.* VI, p. 4. 9). Eandem rhetoris ætatem inde colligis quod Socrates VI, 6 (ex eoque Nicephorus Callist. XIII, 6) Eusebium, quo tempore carmen de rebus Gainæ Gothorum ducis (qui mortuus est post an. 400) scripserit, Troilum sophistam audiisse refert. Jam quum de Troili ætate errasse Codinum pateat, fortasse etiam de Hesychio similiter lapsus est. Certe constat pleraque, quæ de Constantinopolitanis originibus Codinus tradit, ex Hesychii Milesii Illustris Chronicorum libro sexto esse descripta, adeo ut proclivis sit conjectura hunc ipsum Hesychium Milesium, qui Anastasii et Justiniani temporibus vixit, a Codino laudari. Ceterum si duos Hesychios, alterum notarium, alterum illustrem, distingui malueris, per me licebit.

(*) Ab hoc Eutychio genus duxerit Εὐτυχιανὸς ὁ νέος, qui Agathiæ auctor suasorque fuit scribendæ historiæ, ἀνὴρ τὰ πρῶτα τῶν ἐν τοῖς τῶν βασιλέων ὑπογραφεῦσι, καὶ τὰ ἄλλα ἀγαθὸς καὶ ἀγχινούστατος, παιδείας τε ἀποχρώντως ἔχων, καὶ τοῦ τῶν Φλωριδῶν γένους ἄριστον ἐγκαλλώπισμα γεγενημένος (Agathias proœm. p. 7, 18 ed. Bonn.).

(DE JULIANI BELLO PERSICO.)

Malalas Chron. p. 328, 20 ed. Bonn.: Καὶ κατιὼν ὁ αὐτὸς βασιλεὺς Ἰουλιανὸς κατὰ Σαββουαρσάκου, βασιλέως Περσῶν, κατέφθασεν ἐν Ἱεραπόλει· καὶ πέμψας κατεσκεύασε πλοῖα ἐν Σαμοσάτοις, πόλει τῆς Εὐφρατησίας, τὰ μὲν διὰ ξύλων, τὰ δὲ διὰ βυρσῶν, ὡς ὁ σοφώτατος Μάγνος ὁ χρονογράφος ὁ Καρρηνὸς, ὁ συνὼν αὐτῷ Ἰουλιανῷ βασιλεῖ, συνεγράψατο. Ἀπὸ δὲ Ἱεραπόλεως ἐξελθὼν ἦλθεν ἐν Κάρραις τῇ πόλει· κἀκεῖθεν εὗρε δύο ὁδοὺς, μίαν ἀπάγουσαν εἰς τὴν Νίσιβιν πόλιν, οὖσάν ποτε Ῥωμαίων, καὶ ἄλλην ἐπὶ τὸ Ῥωμαϊκὸν κάστρον τὸ λεγόμενον Κιρκήσιον, κείμενον εἰς τὸ μέσον τῶν δύο ποταμῶν τοῦ Εὐφράτου καὶ τοῦ Ἀβορρᾶ· ὅπερ ἔκτισε Διοκλητιανὸς, βασιλεὺς Ῥω-

Imperator Julianus contra Sabburarsacen· (*Saporem Arsacen*), Persarum regem, exercitum ducens, Hierapolim venit, missis in Samosata Euphratesiæ urbem, qui navigia fabricarent, partim lignea partim coriacea, uti tradit sapientissimus Magnus Carrhenus chronographus, qui hoc bello sub Juliano militavit. Hierapoli discedens imperator Carrhas venit; hinc via sese in duas partes findit, quarum una in Nisibin duxit, urbem Romanis olim subjectam; altera in Circesium tendit, castrum Romanum, quod Euphratem inter et Aborram fluvios medium, a Diocletiano exstructum est. Julianus itaque diviso exercitu, armatorum sedecim millia Nisibin versus expedivit, sub Sebastiani et Procopii ductu; ipse autem ad Circesium castrum ducit iter. Ubi militum stationariorum sex millibus, quos ibi

μαίων. Καὶ μερίσας τὸν στρατὸν ὁ αὐτὸς βασιλεὺς πέμπει ἐπὶ τὴν Νίσιβιν ὁπλίτας ἄνδρας μυρίους ἑξακισχιλίους μετὰ δύο ἐξάρχων Σεβαστιανοῦ καὶ Προκοπίου. Καὶ κατέφθασεν ὁ αὐτὸς Ἰουλιανὸς τὸ Κιρκήσιον κάστρον· καὶ ἐάσας καὶ ἐν τῷ Κιρκησίῳ κάστρῳ, ὅσους εὗρεν ἐγκαθέτους στρατιώτας ἑξακισχιλίους, προσθεὶς αὐτοῖς καὶ ἄλλους ὁπλίτας ἄνδρας τετρακισχιλίους μετὰ ἑξάρχων δύο Ἀκκαμέου καὶ Μαύρου. Καὶ ἐξῆλθεν ἐκεῖθεν, καὶ παρῆλθε τὸν Ἀβορρὰν ποταμὸν διὰ τῆς γεφύρας, τῶν πλοίων φθασάντων εἰς τὸν Εὐφράτην ποταμόν· ὄντινων πλοίων ὑπῆρχεν ὁ ἀριθμὸς διακοσίων πεντήκοντα. Καὶ συναθροίσας τὸν ἴδιον αὐτοῦ στρατὸν, ἔχων μεθ' ἑαυτοῦ Ἀνατόλιον μάγιστρον καὶ Σαλούστιον ἔπαρχον πραιτωρίων καὶ τοὺς στρατηλάτας αὐτοῦ, ἀνελθὼν ἐν ὑψηλῷ βήματι ἐν ἑαυτοῦ προσεφώνησε τῷ στρατῷ, ἐπαινῶν αὐτοὺς καὶ προτρεπόμενος προθύμως καὶ σωφρόνως ἀγωνίσασθαι κατὰ Περσῶν. Καὶ εὐθέως ἐμβαίνειν εἰς τὰ πλοῖα ἐπέτρεψεν, εἰσελθὼν καὶ αὐτὸς ὁ βασιλεὺς εἰς τὸ εὐτρεπισθὲν αὐτῷ πλοῖον, καὶ προηγεῖσθαι αὐτῶν προσκουλκάτορας προσέταξεν ἄνδρας γενναίους ἐκ τοῦ ἀριθμοῦ τῶν λαγκιαρίων καὶ ματτιαρίων χιλίους πεντακοσίους, κελεύσας βαστάζεσθαι καὶ τὰ σίγνα αὐτοῦ καὶ τὸν κόμητα Λουκιανὸν (sic etiam Zosim. III, 14, 3. Λουκιλλιανὸν sec. Ammian.), ἄνδρα πολεμικώτατον, εἶναι σὺν αὐτῷ, ὅστις καὶ πολλὰ κάστρα Περσικὰ παρὰ τὸν Εὐφράτην κείμενα καὶ ἐν μέσῳ τῶν ὑδάτων ἐν νήσοις ὄντα ἐπόρθησε καὶ τοὺς ἐν αὐτοῖς ὄντας Πέρσας ἀνεῖλε. Βίκτορα δὲ καὶ Δαγαλάϊφον κατέταξεν ὄπισθεν τῶν λοιπῶν πλοίων εἶναι καὶ φυλάττειν τὰ πλήθη. Καὶ κατῆλθεν ὁ βασιλεὺς μετὰ τοῦ στρατοῦ παντὸς διὰ τῆς μεγάλης διώρυγος τοῦ Εὐφράτου τῆς μισγούσης τῷ Τίγρητι ποταμῷ· καὶ εἰσῆλθεν εἰς τὸν αὐτὸν Τίγρητα ποταμὸν, ὅπου μίγνυνται οἱ δύο ποταμοὶ καὶ ἀποτελοῦσι λίμνην μεγάλην. Καὶ παρέβαλεν εἰς τὰ Περσικὰ ἐν τῇ χώρᾳ τῶν λεγομένων Μαυζανιτῶν πλησίον Κτησιφῶντος πόλεως, ἔνθα ὑπῆρχε τὸ Περσικὸν βασιλεῖον· καὶ ἐπικρατὴς γενόμενος Ἰουλιανὸς ὁ βασιλεὺς ἐσκήνωσεν ἐν τῇ πεδιάδι τῆς αὐτῆς πόλεως Κτησιφῶντος, βουλόμενος μετὰ τῆς ἰδίας συγκλήτου καὶ ἕως Βαβυλῶνος εἰσελθεῖν καὶ παραλαβεῖν τὰ ἐκεῖσε. Ὁ δὲ βασιλεὺς Σαβδουαρσάκιος ὑπονοήσας ὅτι διὰ τῆς Νισίβεως ἤρχετο ὁ βασιλεὺς Ῥωμαίων Ἰουλιανὸς, ὥρμησε κατ' αὐτοῦ μετὰ τοῦ πλήθους αὐτοῦ παντός. Ἀπαγγελθέντος δὲ αὐτῷ ὅτι ὄπισθεν αὐτοῦ ἐστιν ὁ βασιλεὺς Ῥωμαίων Ἰουλιανὸς παραλαβὼν τὰ Περσικὰ μέρη, καὶ ὅτι ἔμπροσθεν αὐτῷ ἀπαντῶσιν οἱ στρατηγοὶ τῶν Ῥωμαίων καὶ πλήθη πολλὰ, καὶ γνοὺς ὅτι ἐμεσάσθη, φεύγει εἰς τὴν Περσαρμενίαν, ὅλῳ πέμψας δύο συγκλητικοὺς αὐτοῦ καὶ αὐτοὺς κατὰ ἰδίαν βούλησιν ῥινοτομήσας πρὸς Ἰουλιανὸν τὸν βασιλέα Ῥωμαίων, ἵνα πλανήσωσιν αὐτὸν, πρὸς τὸ μὴ καταδιωχθέντα αὐτὸν φθασθῆναι. Οἱ δὲ ῥινοτομηθέντες Πέρσες (sic) ἦλθον πρὸς τὸν βασιλέα Ῥωμαίων προδοῦναι, φασὶν, θέλοντες τὸν βασιλέα Περσῶν, ὡς τιμωρησάμενον αὐτούς. Ἀπατηθεὶς δὲ παρ' αὐτῶν ἑπομνυμένων ὁ αὐτὸς βασιλεὺς Ἰουλιανὸς ἠκολούθησεν αὐτοῖς μετὰ τοῦ ἰδίου στρατεύματος· καὶ ἀπήγαγον αὐτὸν εἰς τὴν ἔρημον καὶ ἄνυδρον ἐπὶ μίλια ρν', πλανήσαντες αὐτοὺς, τῇ εἰκάδι πέμπτῃ τοῦ Δαισίου τοῦ καὶ Ἰουνίου μηνός. Καὶ εὑρὼν (εὗρον?) ἐκεῖ τείχη παλαιὰ πεπτωκότα πόλεως λεγομένης Βουβίων, καὶ ἄλλο δὲ χωρίον, ἑστώτων μὲν τῶν οἰκημάτων, ἔρημον δὲ ἦν, ὅπερ ἐλέγετο Ἀσία· ἔνθα ἐλθὼν ὁ βασιλεὺς Ἰουλιανὸς καὶ ὁ πᾶς στρατὸς τῶν Ῥωμαίων ἐκεῖ ἐσκήνωσεν. Ἐν αὐτοῖς δὲ τοῖς τόποις

---

invenit, ipse quattuor millia militum alia adjecit, Accameo (*Machamæo sec. Ammian.* XXV, 1, 2) et Mauro ducibus constitutis. Inde autem discedens, Aborræ fluminis ponte trajecto, classem suam, 1250 naves numero habentem, per Euphratem adventantem reperit. Tum vero in unum coactis copiis cum Anatolio magistro et Salustio præfecto prætorio, conscenso alto suggestu, exercitum allocutus est, et fortia ejus facta deprædicans, uti paratissimo optimoque animo contra Persas in aciem descenderent hortatus est. Post hæc statim navigia conscendere jussis omnibus, ipse quoque in paratam sibi navem ingressus est; præmissis qui exploratores essent, quingentis ex numero lancearіorum et mattiariorum fortissimis viris; vexilla quoque sua sibi præferri jussit, et Lucilianum comitem, virum bellicosissimum, secum habere voluit. Hic plurima Persarum castra Euphrati contínia, et quæ medias inter aquas in insulis sita erant, vastavit, Persis custodibus eorum trucidatis. Extremæ vero classis curam Victori et Dagalaipho demandavit. Et descendit rex cum exercitu universo per magnum canalem, quo Euphrates Tigridi miscetur, atque in Tigridem, ubi mixti duo illi fluvii ingentem alveum efficiunt. Et in Persidis regionem perrexit, quæ Mauzanitarum vocatur, a Ctesiphonte non procul, ubi reges Persarum sedes suas habuerunt. Figebat autem victor imperator Julianus tentoria sua in ipsa Ctesiphontis planitie, in animo habens ad Babylonem usque cum primoribus suis penetrare eamque subjugare. Persarum vero rex Sabburarsacius existimans imperatorem Romanum per Nisibim iter instituisse, copiis suis omnibus instructis, adversus eum proficiscitur. Certior autem factus Julianum sibi a tergo esse regiones Persicas occupantem, a fronte autem Romanos duces cum exercitu magno se adorturos instare: mediis se hostibus inclusum sentiens in Persarmeniam fugit, cavensque sibi ne ab hostibus prehenderetur, ex primoribus suos duos, naribus proprio illorum ex consensu abscissis, dolose mittit, qui Julianum in avia abducerent. Duo itaque hi imperatorem Romanorum adeuntes, Persarum ei regem, ob illatas sibi injurias, se prodituros esse dicebant. Quumque juramento sese in hoc obstrinxissent, imperator dolis eorum delusus, ipse cum exercitu hos itineris duces secutus est. Et per errores duxerunt eum in deserta et aquæ carentia ad milliaria centum quinquaginta, die vicesima quinta Dæsii sive Junii mensis. Invenerunt ibi mœnia quædam antiqua et collapsa urbis, quæ Bubia olim vocabatur, et aliud quoddam castellum, Asiam nomine, quod domicilia quædam adhuc stantia habebat, sed desertum erat. Ibi imperator cum exercitu considens, castra posuit, sed nec militi cibum, nec ju-

γενόμενοι ἐλίποντο τροφῶν, καὶ οὐδὲ τοῖς ἀλόγοις ὑπῆρχε βοτάνη· ἦν γὰρ ἐρημία· καὶ γνοὺς ὁ πᾶς στρατὸς Ῥωμαίων ὅτι ἀπατηθεὶς ὁ βασιλεὺς ἐπλάνησεν αὐτοὺς καὶ εἰς ἐρήμους ἤγαγε τόπους, εἰς πολλὴν ἀταξίαν ἐτράπησαν. Τῇ δὲ ἑξῆς ἡμέρᾳ μηνὶ Ἰουνίου κϛ', ἀγαγὼν τοὺς πλανήσαντας αὐτὸν Πέρσας ἐξήτασεν αὐτούς· καὶ ὡμολόγησαν λέγοντες ὅτι « ὑπὲρ πατρίδος καὶ τοῦ βασιλέως ἡμῶν, ἵνα σωθῇ, ἐδώκαμεν ἡμᾶς ἑαυτοὺς εἰς θάνατον, καὶ ἐπλανήσαμεν ὑμᾶς· ἰδοὺ οἱ δοῦλοί σου ἀπεθάνομεν. » Καὶ ἀπεδέξατο αὐτοὺς μὴ φονεύσας αὐτούς, ἀλλὰ δοὺς λόγον αὐτοῖς, ἵνα ἐκβάλωσι τὸν στρατὸν ἐκ τῆς ἐρήμου χώρας. Καὶ περὶ ὥραν δευτέραν τῆς αὐτῆς ἡμέρας ὁ βασιλεὺς Ἰουλιανὸς παριὼν τὸ στράτευμα καὶ ὑσωπῶν αὐτοὺς μὴ ἀτάκτως φέρεσθαι ἐτρώθη ἀδήλως· καὶ εἰσελθὼν εἰς τὸν ἴδιον παπυλεῶνα διὰ τῆς νυκτὸς τελευτᾷ, ὡς ὁ προγεγραμμένος Μάγνος ἐξέθετο.

Εὐτυχιανὸς δὲ ὁ χρονογράφος ὁ Καππάδοξ, στρατιώτης ὢν καὶ βικάριος τοῦ ἰδίου ἀριθμοῦ τῶν Πριμοαρμενιακῶν, παρὼν καὶ αὐτὸς ἐν τῷ πολέμῳ, συνεγράψατο ὅτι κατελθὼν ὁ αὐτὸς βασιλεὺς Ἰουλιανὸς μονὰς ιε' ἐπὶ τὰ Περσικὰ μέρη διὰ τοῦ Εὐφράτου εἰσῆλθε καὶ ἐπικρατὴς γενόμενος καὶ νικήσας πάντας παρέλαβεν ἕως πόλεως λεγομένης Κτησιφῶντος, ἔνθα ὁ βασιλεὺς Περσῶν ἐκάθητο, ἐκείνου φυγόντος ἐπὶ τὰ μέρη τῶν Περσαρμενίων, καὶ βουλομένου μετὰ τῆς ἰδίας συγκλήτου καὶ τοῦ στρατοῦ αὐτοῦ ἄχρι τῆς Βαβυλῶνος τῇ ἑξῆς ὁρμῆσαι καὶ ταύτην παραλαβεῖν διὰ τῆς νυκτός. Καὶ ὡς καθεύδει, εἶδεν ἐν ὁράματί τινα τέλειον ἄνδρα ἐνδεδυμένον ζάβαν καὶ εἰσελθόντα πρὸς αὐτὸν εἰς τὸν παπυλεῶνα αὐτοῦ πλησίον τῆς πόλεως Κτησιφῶντος ἐν πόλει λεγομένῃ Ἀσίᾳ, καὶ κρούσαντα αὐτὸν λόγχῃ· καὶ πτοηθεὶς ἐξυπνίσθη κράξας· καὶ ἐξανέστησαν οἱ κουβικουλάριοι εὐνοῦχοι καὶ σπαθάριοι καὶ ὁ στρατὸς ὁ φυλάττων τὸν παπυλεῶνα, καὶ εἰσελθόντες πρὸς αὐτὸν μετὰ λαμπάδων βασιλικῶν· καὶ προσεσχηκὼς Ἰουλιανὸς ὁ βασιλεὺς ἑαυτὸν σφαγέντα κατὰ τῆς μασχάλης ἐπηρώτησεν αὐτούς· « Πῶς λέγεται ἡ κώμη ὅπου ἐστὶν ὁ παπυλεών μου; » καὶ εἶπον αὐτῷ ὅτι Ἀσία λέγεται. Καὶ εὐθέως ἔκραξεν· « Ὦ Ἥλιε, ἀπώλεσας Ἰουλιανόν. » Καὶ ἐκχυθεὶς τὸ αἷμα παρέδωκε τὴν ψυχὴν ὥραν νυκτερινὴν πέμπτην (ἔτους κατὰ Ἀντιόχειαν τὴν μεγάλην χρηματίζοντος υια').

---

mentis pabulum in tam deserto loco invenire potuit. Exercitus itaque totus quum intelligeret ab imperatore transfugarum dolis deluso se in loca inculta abductum esse, tumultus statim ciebat maximos. Die autem sequente, nempe Junii vicesima sexta, imperator Persas illos, errorum auctores, coram adduci jussit. Interrogati « Nos, aiebant, pro rege ac patria morti nos addicentes fraudem vobis fecimus. Ecce servi tui ad necem parati sumus. » Imperator vero ita eos excepit, ut salvos fore fide data promitteret, modo exercitum suum ex deserto deduceret. Et circa horam secundam ejusdem diei Julianus imperator, dum exercitum lustrans militem ut ordinem servaret hortatur, ab incerta manu vulneratus est. Et in tentorium suum regressus eadem nocte vitam finivit, uti *Magnus*, quem supra commemoravi, tradidit.

Eutychianus autem chronographus, Cappadox, et ipse expeditionis illius socius et vicarius cohortis suæ Primoarmeniorum, scriptum reliquit Julianum imp., emenso quindecim dierum itinere, in regiones Persicas per Euphratem penetrasse; ubi bello superior factus et ubique victor omnia subegit usque ad Ctesiphontem urbem, regni Persarum sedem regiam, rege ipso in Persarmeniam fuga elapso. Sequente autem die, primoribus et exercitu stipatus, Babylonem usque penetrare destinaverat, urbem eam de nocte aggressurus. Inter dormiendum vero per somnum vidit virum quendam adultum, lorica indutum, qui tentorium regium in Asia, urbe Ctesiphonti vicina, erectum ingressus, hasta eum percussit. Ipse autem horrore expergefactus exclamitare: confestim igitur consurgentes cubicularii eunuchi et spatharii quique ad tentorium regis excubias agebant milites, cum lampadibus regiis ad eum ingressi sunt. Julianus autem imp., quum animadvertisset se sub axilla letale vulnus accepisse, de vici nomine, ubi positum erat tentorium, sciscitatus est. Asiam vero vocari respondentibus illis, elata statim voce exclamavit: « O Sol, Julianum perdidisti! » Et effuso sanguine animam efflavit, hora noctis quinta anno æræ Antiochenæ 411.

EUNAPIUS SARDIANUS.

Eunapius Sardianus, rhetor et historicus, natus est circa annum 347 p. C. Cognatus fuisse videtur Eunapii ejus, qui ipse quoque haud infimi nominis rhetor, a Lydis missus ad Julianum imperatorem legatione non absque laude perfunctus est (360 p. C.). Vide Eunap. fr. 15 et 45. Nostrum in Asia puerum erudivit Chrysanthius, sophista et theologus gentilis, qui Melitam, consobrinam Eunapii, in matrimonium duxerat, quemque Julianus, antequam ad expeditionem Persicam proficisceretur (362), summum Lydiæ pontificem constituit (*). Jam prima hac institutione Eunapio inculcata fuerit superstitiosa ista doctrina, miraculorum consectatrix, quam inter gentiles philosophos tum maxime vigentem, contra Christianos tueri, moderate tamen, Chrysanthius studebat. Ætatis anno decimo sexto (an. 362) ex Lydia juvenis in Græciam iter suscepit (**), ut Athenis se in disciplinam daret Proæresii, qui senex tunc octogenarius inter Athenienses sophistas principem locum obtinebat. In ipsa autem navigatione Eunapius febri correptus vehementi, adeoque vi morbi prostratus est, ut, appulsa nave, manibus popularium suorum, quos itineris socios habuerat, e Piræeo in urbem ædesque Proæresii deportatus sit. Ibi morbo ingravescente quum de salute Eunapii jam desperarent, Æschines Chius medicus os moribundo per vim aperuit eique medicamentum infudit, quo alvus descendit copiosius, levatusque Noster τὸν ἀέρα εἶδε καὶ ἐπέγνω τοὺς οἰκείους. Sanitati restitutus, balneoque, quo initiari novitii discipuli solebant, a Proæresii alumnis purgatus, collegio scholasticorum adscribitur. Paterno deinceps amore Sardianum juvenem magister amplexus est, meritaque ejus Eunapius grati animi pietate rependit (Vit. Soph. p. 74-76). Quadriennio post, sive ætatis anno vicesimo, arcana doctrinæ theurgicæ, quæ a Iamblicho est profecta, Eunapio reclusa sunt (*). Eodem fere tempore, opinor, mysteriis Eleusiniis initiatus est (**). Deinde, postquam per quinque jam annos Athenis commoratus erat, in Ægyptum (Alexandriam) se conferre statuit, verum a parentibus in Lydiam revocatus est, ubi, hortantibus amicis, rhetoricen profiteri cœpit (***). Magisterio huic horas impendebat matutinas; deinde ad meridiem usque et ultra ex ore pendebat Chrysanthii, qui quem literarum elementis olim imbuerat, nunc in adyta sublimioris philosophiæ suæ docendo introduxit (****). Præterea discendæ arti medicæ Eunapius operam navavit. Nam ægrotanti quondam Chrysanthio seni quum venam incidere medici vellent, obstitisse se, idque saluti Chrysanthio fuisse dicit, addens: Οὐδὲ γὰρ ἄπειρος ἰατρικῆς ὁ ταῦτα γράφων (Vit. Chrys. p. 119). Idem etiam ex Historiis colligas, in qua sæpius metaphoris utitur ab arte medica repetitis. Denique Nostrum

(*) Eunapius Vit. Chrysanth. init. p. 117 ed. Boiss.: Ταύτης τῆς γραφῆς αἴτιος ἐγένετο Χρυσάνθιος, τόν τε γράφοντα ταῦτα πεπαιδευκὼς ἐκ παιδὸς, καὶ διασεσωκὼς εἰς τέλος, ὥσπερ νόμον τινὰ, τὴν περὶ αὐτὸν εὔνοιαν.

Idem Vit. Maximi p. 56: ... Χρυσανθίῳ γυναῖκα εἶναι... Μελίτην ὄνομα ἔχουσαν καὶ ὑπ' αὐτοῦ θαυμαζομένην διαφερόντως, τοῦ δὲ ταῦτα γράφοντος ἀνεψιάν.

Idem ib. p. 57: Ἀρχιερέα δὲ ἀποδείξας (Ἰουλιανὸς) τόν τε ἄνδρα (Χρυσάνθιον) καὶ τὴν γυναῖκα τῆς Λυδίας, καὶ ὑπ' ἐκείνοις ἐπιτρέψας εἶναι τῶν ἄλλων τὴν αἵρεσιν, αὐτὸς ἐπὶ τὸν Περσικὸν συνήγετο πόλεμον.

Idem Vit. Chrysanth. p. 111: Ὁ δὲ Χρυσάνθιος τὴν ἀρχιερωσύνην τοῦ παντὸς ἔθνους λαβὼν κτλ.

(**) Eunap. Vit. Proæres. p. 74: Διέβαλε μὲν γὰρ ὁ ταῦτα συντιθεὶς ἐξ Ἀσίας εἰς τὴν Εὐρώπην καὶ Ἀθήνας, τελῶν εἰς ἔκτον καὶ δέκατον ἔτος. — Idem ib. p. 92: Ἰουλιανου οε βασιλεύσαντος, τόπου τοῦ παιδεύειν ἐξειργόμενος (Προαιρέσιος, an. 362) — ἐδόκει γὰρ εἶναι Χριστιανός — σοφίᾳ τινὶ περιῆλθε τὴν πρόγνωσιν... Ὁ δὲ συγγραφεὺς κατὰ τουτονὶ τὸν χρόνον εἰς ἕκτον που καὶ δέκατον ἔτος τελῶν παρῆλθέ τε εἰς τὰς Ἀθήνας καὶ τοῖς ὁμιλήταις ἐγκατεμίγη. — Idem Vit. Maximi p. 58: Καὶ ὁ ταῦτα γράφων ἐπαιδεύετο κατ' ἐκείνους τοὺς χρόνους (quibus Julianus expeditionem Persicam suscepit), παῖς ὢν καὶ εἰς ἐφήβους ἄρτι τελῶν. — Eunap. Histor. fr. 8: Κομιδῇ γὰρ ἦν ὁ γράφων τάδε παῖς, ἡνίκα ἐβασίλευσεν (Ἰουλιανός).

(*) Eunap. Vit. Soph. p. 20: Ὁ γοῦν ταῦτα γράφων, ἐκ παιδὸς ἀκροατὴς Χρυσανθίου γενόμενος, μόλις εἰς εἰκοστὸν ἔτος ἠξιοῦτο τῶν ἀληθεστέρων, οὕτω μέγα τι χρῆμα εἰς ἡμᾶς τῆς Ἰαμβλίχου φιλοσοφίας διετάθη καὶ συμπαρέτεινε τῷ χρόνῳ.

(**) Idem p. 52: Τοῦ δὲ ἱεροφάντου κατ' ἐκεῖνον τὸν χρόνον (sc. Juliani tempp.) ὅστις ἦν τοὔνομα οὐ μοι θέμις λέγειν· ἐτέλει γὰρ τὸν ταῦτα γράφοντα.

(***) Idem p. 92: Ὁ δὲ συγγραφεὺς... ἀγαπηθεὶς ὑπ' αὐτοῦ (τοῦ Προαιρεσίου) καθάπερ παῖς γνήσιος, ἠπείγετο μὲν μετὰ πεμπτον ἔτος εἰς τὴν Αἴγυπτον, οἱ δὲ πατέρες καλοῦντες ἐπὶ Λυδίας ἐξεδιάσαντο· κἀκείνῳ μὲν σοφιστικὴ προὔκειτο.

(****) Idem p. 114: Τὸν δὲ ταῦτα γράφοντα ἐκπαιδεύσας νέον ἔτι ὄντα, ἡνίκα ἐπανῆλθεν Ἀθήνηθεν, οὐκ ἔλαττον ἠγάπα, ἀλλὰ καὶ προσετίθει καθ' ἡμέραν τῷ διαφέροντι τῆς εὐνοίας, ἐς τοῦτο ἐκκινήσας, ὥστε τὰ ἑωθινὰ μὲν ὁ συγγραφεὺς ἐπὶ ῥητορικοῖς λόγοις ἑτέροις συνῆν, καὶ τοὺς δεομένους ἐπαίδευεν, μικρὸν δὲ ὑπὲρ μεσημβρίας ἐπαιδεύετο, παρὰ τὸν ἐξ ἀρχῆς ἰὼν διδάσκαλον, τοὺς θειοτέρους καὶ φιλοσόφους τῶν λόγων· ἡνίκα οὔτε ὁ παιδεύων ἔκαμνεν ἐρῶντι συνὼν, τῷ τε ἐκδεχομένῳ τὰ μαθήματα τὸ ἔργον ἦν πανήγυρις.

videbimus familiarem fuisse celeberrimi suæ ætatis medici, Oribasii, qui Chrysanthium morbo postremo laborantem tractavit (Eunap. Soph. p. 120). Nullusque dubito quin Noster sit Eunapius ille, cui τῶν Εὐπορίστων tetrabiblum Oribasius inscripsit. Præter allata de vita Eunapii nihil compertum habemus, nisi quod ad provectam satis ætatem pervenerit. Nam in historiis scribendis occupatum adhuc fuisse post annum 414, senem septuagenarium, ex fragm. 87 consequitur.

Opera Eunapii novimus duo, Βίους φιλοσόφων καὶ σοφιστῶν et *Romanæ historiæ libros quattuordecim*. In illo sermonem instituit de viginti tribus philosophis et sophistis, quorum major pars vel æquales Eunapii fuerunt, vel proxime ætatem scriptoris attigerunt. De plurimis pauca verba jecisse satis habet; nobiliores prolixiore quidem stylo prosequitur, ita tamen ut βιογράφου munus prorsus eludat. Neque ordinem rerum neque delectum curans, incompositam farraginem nebulosa involvit narratione, quam dicendi genere deturpat scabroso isto et inepte picturato, quod tanquam nervosum simul et elegans ista ætas admirabatur.

Alterum opus, ἡ μετὰ Δέξιππον ἱστορία χρονική, historiam Romanam continebat inde a Claudii II decessu (270 p. C.), in quem Dexippi Chronica desierant, usque ad Arcadii annum decimum (404 p. C.), quo Arsacius, pulso Johanne Chrysostomo, episcopalem Constantinopoli sedem occupavit, uxorque Arcadii Eudocia ex abortu mortua est (Vid. testim. Photii). Hæc annorum 134 historia per quattuordecim libros ita erat distributa, ut libro primo compendiaria ratione percurreret (διὰ τῶν ἀναγκαίων ἐπιτρέχει, Eunapius ait) res annorum 85, qui a Claudio labuntur ad Julianum Cæsarem (271-355), dehinc ad argumentum, quod primo consilio sibi delegerat, accederet, et diducta narratione per reliquos libros tredecim historiam Juliani, Valentis, Theodosii et Arcadii usque ad annum 404 explicaret. Rursus in his quasi cardo exstitit beatum regnum Juliani. Hic lux est, reliqui umbra; hic candidus Græcorum Apollo; reliqui, τοῦ ἀντισκολοπισμένου σοφιστοῦ sectatores, atrum et averruncandum vulgus monachorum. Καὶ σχεδόν τι, Photius ait, τὸ τῆς ἱστορίας αὐτῷ εἰς τὸ ἐκείνου (Ἰουλιανοῦ) ἐγκώμιον συντεθὲν ἐξεπονήθη. Idque ipse etiam Dexippus fatetur (fr. 1): Καὶ πάντα γε εἰς τὸν Ἰουλιανὸν ἀναφέρειν ἐδόκει, ὃς ἐβασίλευσε μὲν ἐφ' ἡμῶν, τὸ δὲ ἀνθρώπινον αὐτὸν ὥσπερ τινὰ θεὸν προσεκύνουν ἅπαντες. Et in proœmio libri secundi (fr. 8): Φέρεται δὲ ἐντεῦθεν ὁ λόγος ἐφ' ὅπερ ἐφέρετο ἐξ ἀρχῆς, καὶ ἀναγκάζει γε ἐν τοῖς ἔργοις ἐνδιατρίβειν ὥσπερ τι πρὸς αὐτὸν ἐρωτικὸν πεπονθότας. Ceterum ad Juliani res posteritati mandandas non suo tantum ipsius impetu ferebatur, sed quotquot tunc doctrinæ laude eminebant, omnes absque remissione Eunapium instanter precabantur, ut hanc provinciam vellet suscipere: præ ceteris autem Oribasius ille Pergamenus medicus, qui Juliani comes perpetuus consiliorumque omnium socius fuerat. Is enim, Eunapius ait, ἀσεβεῖν ἐδόκει περιφανῶς, εἰ μὴ συγγράφοιμι· καὶ τῶν γε πράξεων (πάσας γὰρ ἠπίστατο παρὼν ἁπάσαις) μᾶλλα ἀκριβῶς ὑπόμνημα συνετέλει πρὸς τὴν γραφήν (fr. 8).

Desinit opus in annum 404, uti monui. Quem quidem terminum operi non auctoris consilium sed fati necessitas posuisse videtur. Certe non percipio ego cur Eunapius, quem post annum 414 in scribendo adhuc versatum esse scimus (fr. 47), in anno 404 subsistere, quam ad mortem usque Arcadii (408) narrationem, si licuisset, deducere maluerit. — Porro libros operis quattuordecim non uno tenore Eunapius perscripsit, neque simul in publicum edidit. Etenim quum Eunapius in Vitis sophistarum Historias suas de rebus quæ ad Juliani, Valentis et Theodosii tempora pertinent, ita laudet ut eas tunc jam editas esse appareat (v. fr. 14. 19. 22. 25. 45. 55): in Vita Prisci (fr. 65), ubi de Hilario loquitur, qui a Gothis sub Alaricho Græciam vastantibus (an. 396 p. C. Arcadii anno 1) occisus sit, ita habet: Καὶ ταῦτα μὲν ἐν τοῖς διεξοδικοῖς, ἐὰν τῷ δαίμονι δόξῃ, γραφήσεται. Igitur primum composuit Historias usque ad mortem Theodosii (270-395), ut videtur; deinde scripsit Vitas sophistarum (circa ann. 405); denique post annum 414 Historias suas continuavit, Arcadiique regnum additurus erat; quod consilium quominus ad exitum perduceret morte prohibitus esse videtur. — Quæ quum ita sint, putari possit τὴν νέαν Ἱστορίας ἔκδοσιν, cujus tituli Excerpt. De sentent. atque Photius mentionem faciunt, de opere ab ipso Eunapio retractato continuatoque debere intelligi. At quæ Photius refert in eam potius ducunt sententiam, ut nova ista recensio a Christiano aliquo bibliopola profecta sit, qui resectis convitiis, quibus religioni nostræ Eunapius insultaverat, emendatum sic et castigatum opus iterum ediderit. Est hæc Niebuhrii sententia probabilissima. Ita habet vir clarissimus (Script. hist. Byz. tom. I, p. XIX): « Quum duplicem editionem Historiæ Photius vidisset, Constantinianæ eclogæ, ut inscriptio docet, e secunda sumptæ sunt, ubi loci plurimi, in quibus scriptor rabido adversus Christianos odio effrenate indulserat, ita recisi essent, ut, Photio judice, hiantes lacunæ apparerent, et sequentia plurima laborarent obscuritate. Cujus vitii culpam Photius in Eunapium ipsum confert: con-

jecturane ductus an testimonio, non constat. Scriptorem mutilatum opus ita reliquisse, ut in his quæ manebant sensus laboraret, sane non probabile est. Ac fieri certe potest ut non ipse scriptor, sed bibliopola, indocti amanuensis opera, libros ab iis locis qui vendentibus periculum crearent liberare animum induxerit: qualia sunt expurgata, quæ vocant, exemplaria, quæ in regionibus ubi decreta concilii Tridentini recepta fuerunt, non raro occurrunt. »

De auctoritate Eunapii non est cur multus sim. Quemadmodum ab usu rerum civilium alienus fuisse videtur, sic in historiam intulit, quæ sedulo arcenda erant, rhetoris professionem atque studia et iram mentis præoccupatæ. Hinc oratio ab limpida historiæ tranquillitate prorsus abhorrens; hinc tractationis genus epidicticum, quo spernitur ἡ ἀκρίβεια historica tanquam humilius quid (*); hinc denique, quod maximum est, judicia de rebus personisque perversa nullaque ad veri justique normam directa et ponderata. Ceterum quodsi Eunapius calamitates, quæ in Romanum imperium irruerunt, omnes ex spretis sacris majorum adscitaque Christianorum religione perperam sane repetendas esse censuit, ideoque Julianum in cœlum evexit, Christianos imperatores insanis conviciis oneravit: meminisse juvat quantopere in contrariam partem peccaverint scriptores Ecclesiastici, qui Constantini, Juliani et Theodosii res literis consignarunt. Haud minimum igitur ad singula quæque recte trutinanda momentum afferret opus Eunapianum, si integrum ad nos perdurasset. Nunc acquiescendum nobis est in Excerptorum Constantinianorum parte superstite et in Zosimo, quem in rebus ab Eunapio tractatis hunc ipsum sibi ducem selegisse et quodammodo in compendium redegisse tum diserte Photius testatur, tum ex reliquiis Sardiani nostri colligitur.

TESTIMONIA.

Photius Bibl. cod. 77 : Ἀνεγνώσθη Εὐναπίου Χρονικῆς ἱστορίας τῆς μετὰ Δέξιππον, νέας ἐκδόσεως, ἐν βιβλίοις τεσσαρεσκαίδεκα. Ἄρχεται μὲν τῆς ἱστορίας ἀπὸ τῆς Κλαυδίου βασιλείας, ἐς ὃν Δεξίππῳ ἡ ἱστορία καταλήγει, ἀποτελευτᾷ δὲ εἰς τὴν Ὀνωρίου καὶ Ἀρκαδίου τῶν Θεοδοσίου παίδων βασιλείαν, ἐκεῖνον τὸν χρόνον τέλος τῆς ἱστορίας ποιησάμενος, ὃν Ἀρσάκιος μὲν τοῦ χρυσοῦ τῆς ἐκκλησίας στόματος Ἰωάννου ἀπελαθέντος εἰς τὸν ἀρχιερατικὸν θρόνον ἀνηγμένος ἱεράτευεν, ἡ δὲ τοῦ βασιλεύοντος Ἀρκαδίου γυνὴ κατὰ γαστρὸς ἔχουσα καὶ ἀμβλώσασα τὸν βίον ἀπέλιπεν. Οὗτος ὁ Εὐνάπιος Σαρδιανὸς μὲν γένος ἐστί (τὰς γὰρ ἐν Λυδίᾳ Σάρδεις ἔσχε πατρίδα)· δυσσεβὴς δὲ τὴν θρησκείαν ὢν (τὰ Ἑλλήνων γὰρ ἐτίμα) τοὺς μὲν εὐσεβείᾳ τὴν βασιλείαν κοσμήσαντας παντὶ τρόπῳ καὶ ἀνέδην κακίζων διασύρει, καὶ μάλιστά γε τὸν μέγαν Κωνσταντῖνον, ἐξαίρει δὲ τοὺς δυσσεβεῖς, καὶ τῶν ἄλλων πλέον Ἰουλιανὸν τὸν παραβάτην, καὶ σχεδόν τι τὸ τῆς ἱστορίας αὐτῷ εἰς τὸ ἐκείνου ἐγκώμιον συντεθὲν ἐξεπονήθη. Ἔστι δὲ καλλιεπὴς τὴν φράσιν, εἰ περιέλοι τις αὐτῷ τῶν λόγων τὸ ἀλεκτρυονῶδες καὶ ἐλαφωδέστερον, καὶ συωδέστερον, καὶ δὴ καὶ τοὺς ἱερακώδεις, καὶ κορακώδεις, καὶ πιθηκώδεις, καὶ τὸ ποταμῶδες ὄακρυον, καὶ τὰ ὅμοια· τούτοις γὰρ καὶ τὴν ἄλλην τῶν ὀνομάτων περιλυμαίνεται καὶ διανοθεύει εὐγένειαν. Καὶ τροπαῖς μὲν κέχρηται παραβόλως, ὅπερ ὁ τῆς ἱστορίας οὐκ ἐθέλει νόμος, ἀφαιρεῖται δὲ τὸ λυποῦν ἡ τῆς λέξεως ἅμφασις τὰ πολλὰ καὶ ἀστειότης. Τῇ συνθήκῃ δὲ καὶ τῷ σαφεῖ πρὸς ἱστορίαν καὶ ταῖς περιόδοις συμμέτρως καὶ οἰκείως ἔχει· πλὴν ἐνιαχοῦ δικανικώτερον μᾶλλον ἢ ἱστορικώτερον μεστοῖ καὶ περιβάλλει τὸν λόγον. Νεωτερίζει δ' οὐκ ὀλίγα καὶ περὶ τὰς συντάξεις, πλὴν οὐκ εἰς τὸ ἄχαρι, οὐδ' εἰς τὸ ταῖς μεθόδοις λαβὴν ἐπιδοῦναι.

Δύο δὲ πραγματείας τὴν αὐτὴν περιεχούσας ἱστορίαν συνεγράψατο, πρώτην καὶ δευτέραν. Καὶ ἐν μὲν τῇ πρώτῃ πολλὴν κατὰ τῆς καθαρᾶς ἡμῶν τῶν Χριστιανῶν πίστεως κατασπείρει βλασφημίαν, καὶ τὴν Ἑλληνικὴν ἀποσεμνύνει δεισιδαιμονίαν, πολλὰ τῶν εὐσεβῶν βασιλέων καθαπτόμενος· ἐν δὲ τῇ δευτέρᾳ, ἣν καὶ νέαν ἔκδοσιν ἐπιγράφει, τὴν μὲν πολλὴν ὕβριν καὶ ἀσέλγειαν, ἣν κατὰ τῆς εὐσεβείας ἐσκέδαζεν, ὑποτέμνεται, τὸ δὲ λοιπὸν τῆς συγγραφῆς σῶμα συνείρας, νέαν ἔκδοσιν, ὡς ἔφημεν, ἐπιγράφει, ἔτι πολλὰ τῆς ἐκεῖσε λύσσης ὑποφαίνουσαν. Ἀμφοῖν δὲ ταῖς ἐκδόσεσιν ἐν παλαιοῖς ἐνετύχομεν βιβλίοις, ἰδίως ἑκατέραν ἐν ἑτέρῳ τεύχει καὶ ἑτέρῳ συντεταγμένην· ἐξ ὧν αὐτῶν καὶ τὴν διαφορὰν ἀναλεξάμενοι ἔγνωμεν. Συμβαίνει οὖν ἐν τῇ νέᾳ ἐκδόσει πολλὰ τῶν χωρίων διὰ τὰς γεγενημένας τῶν ῥητῶν περικοπὰς ἀσαφῶς ἐκκεῖσθαι, καίτοι φροντιστής ἐστι τοῦ σαφοῦς· ἀλλ' ὅτῳ τρόπῳ λέγειν οὐκ ἔχω, μὴ καλῶς κατὰ τὰς περικοπὰς ἁρμόσας τοὺς λόγους ἐν τῇ δευτέρᾳ ἐκδόσει τὸν νοῦν λυμαίνεται τῶν ἀναγινωσκομένων. Ἐν οἷς καὶ τὸ τέλος.

Idem cod. 98, de Zosimo : Εἴποι δ' ἄν τις, οὐ γράψαι αὐτὸν ἱστορίαν, ἀλλὰ μεταγράψαι τὴν Εὐναπίου, τῷ συντόμῳ μόνον διαφέρουσαν, καὶ ὅτι οὐχ, ὥσπερ ἐκεῖνος, οὕτω καὶ οὗτος Στελίχωνα διασύρει. Τὰ δ' ἄλλα κατὰ τὴν ἱστορίαν σχεδόν τι ὁ αὐτὸς καὶ μάλιστα ἐν ταῖς τῶν εὐσεβῶν βασιλέων διαβολαῖς. Δοκεῖ δέ μοι καὶ οὗτος δύο ἐκδόσεις, ὥσπερ κἀκεῖνος, πεποιηκέναι· ἀλλὰ τούτου μὲν τὴν προτέραν οὐκ εἶδον· ἣν δὲ ἀνέγνωμεν, ἐπέγραφε νέας ἐκδόσεως, ἐξ ὧν συμβαλεῖν ἦν καὶ ἑτέραν αὐτῷ, ὥσπερ καὶ τῷ Εὐνα-

(*) Sic chronologiæ contemptorem se fatetur Eunapius (fr. 1).

πίῳ, ἐκδεδόσθαι. Σαφὴς δὲ μᾶλλον οὗτος καὶ συντομώτερος, ὥσπερ ἔρημεν, Εὐναπίου· καὶ τοῖς τρόποις, εἰ μὴ σπάνιον, οὐ κεχρημένος.

ARGUMENTUM.

Fr. 1. Libri primi, qui usque ad Juliani Cæsaris tempora pertinet, proœmium. — 2. *Aurelianus*. Seleucis avis. — 3. *Probus* (Cremna in Lycia obsessa). — 4. *Carini* indoles. — 5. *Diocletianus* fines imperii R. muris copiisque firmat. — 6. Jovii et Herculii, legionum nomina. — 7. Ablabius, præfectus prætorio, a *Constantio* supplicio afficitur (337). — 8. Libri secundi proœmium. — Constantius et Julianus Cæsar : 8 a. Constantius in Galliam ablegans Julianum Cæsarem, legatos rerumque omnium administratores ei addit Marcellum et Salustium (355). — 9. Julianus Germanos ad Argentoratum prœlio fundit (357). — 10. Julianus contra Chamavos proficiscens Saliis parcere jubet (358). — 11. Charietton em, latronem Gallum, socium sibi adjungit contra Quados. — 12. Pacem Chamavis petentibus concedit, obside retento filio regis captivo (358). — 13. Badomarius, Germanorum princeps, captivos Romanos Juliano restituere recusat (359). — 14. Constantii in Julianum invidia et insidiæ. Cyllenius quidam, qui Juliani res contra Alemannos gestas scripserat, ut veritatis parum studiosus ab ipso Cæsare redarguitur. — Julianus imperator : 15. Eunapius rhetor, legatus Lydorum, benigne ab imperatore excipitur (361). — 16. Juliani in judiciis exercendis æquitas. — 17. Salustius aulæ præfectus. Julianus Marcellum in honore habuit, etsi filium ejus conjurationis reum supplicio affecerit (362). — 18. Heraclium cynicum scripta oratione Julianus refutavit. — 19-22. Juliani expeditio Persica. Julianus Scytharum incursiones animo præsagit. Ctesiphontis obsidio. — 23. Post mortem Juliani super creando principe consultatio. (Subjungitur στηλιτευτικὸς κατὰ Εὐναπίου.) — 24. Loci e laudatione Juliani petiti : Juliani ad Oribasium medicum vox; Solis adoratio. — 25. Libanium in deliciis habebat Julianus; in Proæresium infestior erat. — 26. 27. Oracula Juliano data. — 28. *E novi libri proœmio*. Ad suæ ipsius res ætatis describendas accedens auctor se veritatis studiosissimum fore polliceturi. — Jovianus, Valens et Valentinianus (363-378) : 29. Valentinianus Nicææ in Bithynia imperator proclamatur (364). — 30. Salustius, præfectus prætorio, homo integerrimus, a munere suo removetur. Valentinianus Rhodanum vel Chrysaphium archieunuchum judicio condemnatum cremari jubet. — 31. 32. Procopii rebellio (365). — 33. Arbitio Valentem Procopii cœptis territum ac fluctuantem erigit ac confirmat (365). — 34. Parum abfuit quin prœlio ad Thyatira commisso imperatoris copiæ ab Hormisda, Procopii duce, cladem acciperent (366). — 35. Supplicia de conseiis Procopii sumpta. — 36. Ælianus, Valentis dux; ejus indoles. — 37. Belli Gothici sub Valente initia (366.) — 38. Theodori in Valentem conjuratio (374). — 39. Festus, in Asia proconsul, summa crudelitate sævit in eos qui Theodoreæ conjurationis participes fuisse, artesque magicas exercere videbantur. Periit Maximus philosophus et Cœranius (374). — 40. Perierunt item Simonides, Patricius et Hilarius. — 41. De origine Hunnorum, quorum impetu pulsi Gothi in Romanorum ditionem, trajecto Istro, confugerunt (376). — 42. 43. Gothi in fines Romanos admissi jussu Valentis, ruptis fœderibus Thraciam late vastant. — 44. Marciani virtus. — 45. Musonii, Asiæ proconsulis, qui in bello Isaurico cecidit (368), laudatio. — 46. Valens bellum contra Gothos parat (378) — 47. Sebastianum ex Italia advocat, virum probum strenuumque, cui bellum istud gerendum committat. — Theodosius. 48 : Theodosii luxuria. — 49. Infelix rerum publicarum sub Theodosio status. — 50. Nicopolitani in Thracia, qui Gothis se dederant, irrident reliquas Thraciæ civitates spe auxilii resistentes. — 51. Modares, militum dux, strategemate usus Gothos in Thracia clade afficit (379). — 52. Julius, in Asia dux, senatum Constantinopolitanum de consiliis Gothorum, per Orientis urbes dispersorum, clanculum certiores facit (380). — 53. Arbogastis Franci, quem una cum Baudone Gratianus Theodosio contra Gothos auxilio misit (381), mores et ingenium. — 54. Morbus intestinorum per plures urbes homines corripuit. Quæ calamitas comparatur cum alia quæ, Neronis temporibus, urbis, nescio cujus, incolis accidit. — 55. Gothi in Romanorum imperium trajicientes Christianam fidem simulabant, ut fallerent imperatores Christianos. — 56. Magnum asinorum sub Theodosio pretium. — 57. De Gratiani indole (383). — 58. Maximi bellum cum Barbaris, qui in paludes Macedoniæ se receperant (388). De dissoluto imperii statu. — 59. Tatianus ejusque filius Proculus (præfectus ille prætorianus, hic urbanus) Rufini fraude circumventi (392). — 60. Conjuratio principum Gothorum a Fravitha suppressa (392). — 61. Theodosius paullo post mortem Gallæ uxoris in bellum contra Eugenium proficiscitur. — Arcadius et Honorius : 62. Arcadius et Honorius Theodosio

patri succedunt (395); at rerum omnium potestas erat penes tutores eorum Rufinum et Stelichonem, mutuis illos se inimicitiis lacessentes. — 63. 64. Rufini indoles. — 65. Alarichus per Thermopylas in Græciam irrupit. Mors Prisci, Proterii, Hilarii (395. 396). — 66-69. De Eutropii eunuchi indole. — 70. De Timasii, militum præfecti, moribus. — 71. Bargus, homo nequam, in bene de ipso meritos ingratus, machinis Eutropii circumventus pœnas dat (396). — 72. Eutropius Timasium et Abundantium, virum consularem, in exilium ejicit (396). — 73. De auctoris in scribenda historia studio veritatis. De malis quibusdam scriptoribus querelæ (E novi libri proœmio). — 74. Nuntios de rebus occidentalibus Eutropii temporibus valde incertos fuisse. — 75. Asiæ minoris provincias immanem in modum diripuit Tribigildus, in Phrygia militum dux; hunc clanculum adjuvat Gainas. Uterque hoc agebat, ut Eutropium, tamquam omnium istorum malorum auctorem, in invidiam inducerent, potestatemque ejus everterent (399). — 76. Leo, militum dux contra Tribigildum, in Asiam mittitur; homo brutus, at familiaris Eutropii. — 77. Subermachius dux Eutropio deditissimus; ejus origo moresque. — 78. Persæ cujusdam de victoriis Romanorum derisio. — 79. De rebellione Gainæ (400). — 80. Fravitha dux contra Gainam emittitur. Ejus indoles. — 81. Fravithæ naves Liburnicæ. — 82. Fravitha ad Chersonesum Gainam vincit; quod victum non sit persecutus a multis ei crimini vertitur. Constantinopolim reduci Arcadius dignitatem consularem defert (401). — 83. Hieracis Alexandrini mores. — 84. Arbasacii ducis, qui contra Isauros bellum gessit (404), mores dissoluti. — 85. Mors Fravithæ. Johannes dux creatur. — 86. Bellum Isauricum. Hieracis rapacitas. Hierax ab Herenniano correptus pecunia se redimit (404). — 87. His temporibus, sicuti etiam deinceps sub Pulcheriæ administratione, præfecturæ gentesque venales erant. Quas qui emerat pro lubitu diripiebat. Sic Hierax, quem accipitrem quasi aquila oppressit Herennianus. — 88. Stelichonis rapacitas.

ΙΣΤΟΡΙΑ Η ΜΕΤΑ ΔΕΞΙΠΠΟΝ.

ΝΕΑ ΕΚΔΟΣΙΣ.

Ε LIBRO PRIMO.

1.

ΠΡΟΟΙΜΙΟΝ.

Exc. De sentent. p. 247-253 Mai. : Δεξίππῳ τῷ Ἀθηναίῳ κατὰ τοὺς Ἀθήνησιν ἄρχοντας, ἀφ' οὗ παρὰ Ἀθηναίοις ἄρχοντες, ἱστορία συγγέγραπται, προσαριθμουμένων τῶν Ῥωμαϊκῶν ὑπάτων, καὶ πρό γε αὐτῶν τῶν ὑπάτων καὶ ἀρχόντων ἀρξαμένης τῆς γραφῆς. Τὸ δὲ ἓν κεφάλαιον τῆς ἱστορίας τὰ μὲν ἀνωτέρω καὶ ὅσα τὸ ποιητικὸν νέμεται γένος, ἐᾶναι καὶ ἐπιτρέψαι τῷ πιθανῷ καὶ μᾶλλον ἀναπείθοντι τὸν ἐντυγχάνοντα, τὰ δὲ προϊόντα καὶ ἐπὶ πλέον μαρτυρούμενα συνενεγκεῖν καὶ καταλεῖσαι πρὸς ἱστορικὴν ἀκρίβειαν καὶ κρίσιν ἀληθεστέραν. Διάζεται γοῦν καὶ συναριθμεῖται τὸν χρόνον εἴς τε τὰς Ὀλυμπιάδας περιγράφων καὶ τοὺς ἐντὸς ἑκάστης Ὀλυμπιάδος ἄρχοντας. Πρόθυρα δὲ κάλλους ἀνάμεστα προθεὶς τῆς συγγραφῆς καὶ προϊών, τά τε ἔνδον ἐπιδείξας σεμνότερα, τὸ μὲν μυθῶδες καὶ λίαν ἀρχαῖον ἀφαιρεῖ, καὶ ἀφίησιν ὥσπερ φάρμακον παλαιὸν καὶ ἀδόκιμον εἰς τοὺς συντεθεικότας· Αἰγυπτίους δὲ χρόνους ἀναλεγόμενος καὶ συναθούμενος ἐπὶ τὰ πρῶτα καὶ τελειότερα (παλαιότερα? Bekk.) τῶν παρ' ἑκάστοις ἀρχῶν, τοὺς ἡγεμόνας καὶ πατέρας τῆς ἱστορίας ἐκτίθησιν, ἐνδηλος ὢν καὶ σχεδόν τι μαρτυρόμενος, ὅτι τῶν ἀπιστουμένων ἕκαστον ἕτερος προλαβὼν εἴρηκεν. Καὶ περιφέρει γε τὴν ἱστορίαν ἐκ πολλῶν καὶ παντοδαπῶν τῶν ταῦτα

HISTORIA

QUA DEXIPPUM AUCTOR CONTINUAVIT.

EDITIO ALTERA.

1.

PROŒMIUM.

Dexippus Atheniensis juxta annuorum principum, qui Athenis fuerunt, fastos, inde a tempore, quo archontes apud Athenienses esse cœperunt, historiam composuit, Romanis quoque consulibus ex ordine adscriptis. Sed enim quum ante consules ipsos atque archontas scriptum exordiatur, id sibi proposuit historicus, ut antiqua nimis et quæ a poetarum gente traduntur, ea singula probabilitati suæ permittat, et prout cuique lectori videbitur, esse sinat : posteriora autem et quæ testimoniis magis abundant, ea conferat ad historicam severitatem, et sub verioris criticæ regulas redigat. Cogit igitur digeritque tempus, juxta Olympiadum seriem id scribens, juxtaque occurrentes in unaquaque Olympiade archontas. Jam pulcherrimo historiæ suæ proœmio præposito, pergit porro; et ipsum scripturæ corpus venustius adhuc ostendens, fabulosa quidem et prisca nimis resecat, atque apud horum auctores, tanquam pharmacum vietum et reprobatum, otiosa esse sinit : Ægyptiaca vero tempora supputans atque ad antiquiores purioresque, qui sunt apud quamque gentem, fontes revocans, principes patresque historiæ in medium profert; plane demonstrans ac propemodum testimoniis comprobans, unumquodque ex his incertioribus alium ex alio historico fuisse mutuatum.

εἰρηκότων ὥσπερ ῥωπόν τι καὶ ποικίλον καὶ χρήσιμον εἰς ἓν μυροπώλιον τὴν ἰδίαν ἐξήγησιν κατακεκλεισμένην καὶ συνηγμένην. Πάντα δὲ, ὅσα πρός τε τὸ κοινὸν ἁπάντων ἀνθρώπων ἀξιόλογα καὶ κατ' ἄνδρα δι' ἀρετὴν περιττοῦ τινος ὀνόματος τετυχηκότα, λάβρως ἐπιδραμὼν καὶ διαθέμενος τῷ λόγῳ, τελευτῶν εἰς Κλαύδιον καταλύει τὴν συγγραφήν, καὶ Κλαυδίου τῆς βασιλείας ἔτος τὸ πρῶτον, ἐς ὃ καὶ τῆς βασιλείας ἤρχετο καὶ ἐτελεύτα, ἐνιαυτὸν ἄρξας Ῥωμαίοις ἑνὸς δὲ καὶ ἕτερον αὐτῷ χαρίζονται. Εἶτα Ὀλυμπιάδας καταλογίζεται τόσας καὶ τόσας καὶ ὑπάτους καὶ ἄρχοντας ἐπὶ ταύταις, τὴν χιλιάδα τῶν ἐτῶν ὑποβαλών, ὥσπερ ἀγωνιῶν, εἰ μὴ πολλῶν λίαν ἐτῶν ἀποδοίη λόγον τοῖς ἐντυγχάνουσιν. Ἐγὼ δὲ ὁ τοῦτο τὸ ἔργον εἰς νοῦν βαλόμενος, ὑπ' αὐτοῦ Δεξίππου ταῦτα ἔχων ἐκδιδάσκεσθαι καὶ συλλαμβάνειν, ὅσος καὶ ἡλίκος ὁ κίνδυνος κατὰ τὸν ἐνιαυτὸν ἕκαστον ἱστορίαν γράφειν, καὶ πρὸς τοὺς ἐντυγχάνοντας ὁμολογεῖν, ὅτι ταῦτα οὐκ ἔστιν ἀληθῆ κατὰ τοὺς χρόνους, ἀλλὰ τῷ μὲν οὕτως, τῷ δὲ ἑτέρως ἔδοξε, καὶ περιφανῶς ἑαυτοῦ κατηγορεῖν, ὥσπερ ἐκεῖνος, ὅτι χρονικὴν ἱστορίαν γράφων πλανωμένην τινὰ καὶ μεστὴν τῶν ἀντιλεγόντων, ὥσπερ ἀπρόοδον ἐκκλησίαν, ἐκτίθησι τὴν γραφήν, ὀξέως δὲ καὶ τῆς Βοιωτίας ἀκούων παροιμίας, ὅτι οὕτως αὐλεῖν οὐ πρέπει, κἀκεῖνα προσελογιζόμην, ὅτι τέλος ἱστορίας καὶ σκοπὸς ἄριστος τὰ πραχθέντα ὅτι μάλιστα δίχα τινὸς πάθους εἰς τὸ ἀληθὲς ἀναφέροντα γράφειν, οἱ δὲ ἀκριβεῖς λογισμοὶ τῶν χρόνων, ὥσπερ ἄκλητοι μάρτυρες, αὐτομάτως ἐπεισιόντες, ἐς ταῦτα ὠφελοῦσιν οὐδέν. Τί γὰρ Σωκράτει πρὸς σοφίαν καὶ Θεμιστοκλεῖ πρὸς δεινότητα συντελεῖται παρὰ τῶν χρόνων; ποῦ δὲ ἐκεῖνοι καλοὶ κἀγαθοὶ διὰ θέρος ἦσαν; ποῦ δὲ τὰς ἀρετὰς ἐφ' ἑαυτῶν, καθάπερ τὰ φύλλα, πρὸς τὴν ὥραν τοῦ ἔτους αὐξανομένας καὶ ἀπορρεούσας παρείχοντο; Ἀλλ' ἴσως ἕκαστος αὐτῶν τὸ γοῦν ἐς φύσιν καὶ δύναμιν ἀγαθὸν διαρκῶς καὶ συνεχῶς ἐν ταῖς ἐνεργείαις ἀπεδίδου καὶ διέσωζεν. Τίς οὖν λόγος πρὸς ἱστορίας τέλος εἰδέναι καὶ γινώσκειν, ὅτι τὴν ἐν Σαλαμῖνι ναυμαχίαν ἑνίκων οἱ Ἕλληνες κυνὸς ἐπιτέλλοντος; τί δ' ὄφελος ἦν τοῖς ἐντυγχάνουσιν εἰς ὠφέλειαν ἱστορικῆς χρείας, εἰ κατὰ ταύτην ἐτέχθη τὴν ἡμέραν ὁ δεῖνα, καὶ μελοποιὸς ἀνέσχεν ἢ τραγῳδὸς ὅριστος; Εἰ γὰρ ἔσχατος ὅρος τῶν περὶ τὴν ἱστορίαν καλῶν τὸ πολλῶν καὶ ἀπείρων πραγμάτων ἐν ὀλίγῳ χρόνῳ καὶ διὰ βραχείας ἀναγνώσεως πεῖραν λαβεῖν, καὶ γενέσθαι γέροντας ἔτι νέους ὄντας δι' ἐπιστήμην τῶν προγεγονότων, ὥστε, τίνα μὲν φευκτέον, τίνα δὲ αἱρετέον, εἰδέναι, τοὐναντίον ἐμοί γε δοκοῦσι ποιεῖν οἱ περιττοῖς καὶ ἀπηρτημένοις ἐπεισοδίοις ὥσπερ ξενικοῖς ἡδύσμασι τὸ τῆς ἱστορίας ἐδώδιμον καὶ χρήσιμον ἀνατρέποντες καὶ διαφθείροντες ἀλμυρῷ λόγῳ πότιμον ἀκοήν. Κωλύει μὲν γὰρ ἴσως οὐδὲν καὶ περιττόν τι μαθεῖν, ἄλλως τε, ὡς φησιν αὐτὸς Δέξιππος, τῶν μὲν χρονικῶν ἢ πάντων ἢ τῶν πλείστων διαπεφωνημένων, τῶν δὲ ὑπερόρων καὶ φανερῶν πράξεων συμπεφωνημένων. Τίς γὰρ οὕτω περιβόητος ἅπασιν ὅσοι λόγων ἥψαντο καὶ κατέλιπον λόγους, ὡς Λυκοῦργος Λακεδαιμόνιος; ἐς ὃν καὶ ἡ τοῦ θεοῦ μαρτυρία διὰ στόματος ἅπασι θεὸν ἄντικρυς ἀνα-

---

Ipse autem e multis atque omnigenis, qui de his rebus scripserunt, historiam conficit; cinnum veluti varium et perbonum ad unicam pigmentarii officinam, ad suam videlicet narrationem, cogens atque cumulans. Omnia vero, quæ sive generatim inter homines illustria, sive singillatim ob alicujus virtutem præstante fama inclaruerunt, celeriter percurrens atque in suam lucubrationem adsumens, finem historiæ facit in Claudii anno primo, quo is regnum et auspicatus est et finivit, anno uno Romanis imperitans; quanquam nonnulli duos huic imperii annos largiuntur. Deinde Olympiadas supputat planeque adnumerat cum consulibus et cum archontibus: atque ex Olympiadibus annorum milliarium conficit; quasi laboriose æstuans, nisi permultorum annorum lectoribus suis rationem reddiderit. Ego vero, qui de hoc opere lucubrando consilium cepi, ab ipso quidem Dexippo discere potui atque cognoscere, quale quantumque periculum sit per annos singulos historiam deducere, ac porro lectoribus confiteri, hoc et illud secundum temporum rationem non vere esse dictum, sed aliis aliter visum: atque ita se ipsum perspicue coarguere, ut reapse Dexippo accidit, quod historiæ chronicæ quivis auctor fallacem quandam et plenam repugnantiarum, ceu chorum exlegem, edit scriptionem: Bœoticum quoque proverbium mox auditurus, quod sic tibiis sonare non decet. Denique et illud mecum reputavi, finem historiæ scopumque optimum esse, ut res gestæ, duce omnino veritate, absque ullo affectu scribantur: accuratos vero temporum calculos, si veluti testes non invocati adsint, prædictæ rei nihil prodesse. Nam quid Socrati ad sapientiam vel Themistocli ad ingenii sollertiam conferunt tempora? num hi per æstatis tempestatem bonos se probosque viros præbebant? num suas virtutes, tanquam folia pro anni tempore, crescentes defluentesque exhibebant? Atqui horum, opinor, uterque quidquid vel naturæ conditione vel ingenii cultu exquisitum erat, id perseveranter atque perpetuo præ se ferebat actibus suis atque servabat. Quid igitur prodest historiæ proposito scire ac cognoscere, Græcos navali prælio ad Salaminem vicisse exoriente canicula? Quid rursus confert lectoribus ad utilitatem ex historia capiendam, quod ille tali die natus sit, qui deinde melicus vel tragicus poeta evasit optimus? Etenim si summum historiæ bonum in eo vertitur, ut multarum ac pæne innumerabilium rerum præclare gestarum brevi tempore modicaque lectione peritiam nanciscamur, fiamusque senes dum juventute floremus, ob præteritarum rerum scientiam, ita ut, quid fugiendum sit quidve appetendum, sciamus: contrarium mihi facere videntur qui supervacaneis et assutis episodiis, tanquam peregrinis condimentis, bonum historiæ pabulum adulterant, delicatumque auditum amaro sermone violant. Nisi forte inania etiam discere animus fert. Præsertim quum chronici scriptores, ut ait ipse Dexippus, vel omnes vel certe plurimi invicem dissideant in rebus illustribus ac manifestis, quas per se ipsas in controversiam nemo revocat aut diffitetur. Nam quis apud historiæ peritos vel conditores Lacedæmonio Lycurgo ce-

καλοῦντος ἐπὶ τῷ θεῖναι τοὺς νόμους. Τίς δὲ τῶν ταῦτα εἰρηκότων ἑτέρῳ συμφέρεται περὶ τῶν ἡνίκα ἐτέθει τοὺς νόμους χρόνων; ἀλλὰ πάντες, ὥσπερ οἰκίαν ἢ στῦλον δοκιμάζοντες ἤ τι τῶν ὁμοίων, ὅτι μὲν ἔστι καὶ γέγονε, συντίθενται καὶ κατανεύουσι, περὶ δὲ τοῦ πότε [ἀπορίᾳ suppl. Nieb.] παντοδαπῇ ἐμπεπλήκασι τὰ βιβλία. Ὁπότε καὶ Θουκυδίδης ὁ πάντων ἀκριβέστατος τὸν μέγαν καὶ πολυύμνητον ἐκεῖνον πόλεμον ἀρχήν τινα καὶ προφάσεις φησὶ λαβεῖν πρὸς ἑτέραν κίνησιν ἐκ διαφορᾶς ἡμερῶν, ἢ περὶ πόλεων ἁλώσεως αὐτοῖς ἐγένετο, καὶ οὐδὲ αὐτὸς ἔχει διαιτᾶν σαφῶς καὶ ἀκριβῶς, τίνες ἐπεκάλουν δικαιότερον, ἀλλ' ἐπὶ τὰς ἡμέρας ἐλθὼν ὑποδηλοῖ καὶ παραδείκνυσιν, ὅτι κενή τίς που καὶ ἀχρεῖος ἡ περὶ τοὺς χρόνους διατριβὴ καὶ σχολή.

Τοιαῦτά τινα καὶ πλείω ἕτερα πρὸς ἑμαυτὸν ἐκκλησιάσας καὶ βουλευσάμενος, καὶ τοῖς ἐς τὰ χρονικὰ σπεύδουσιν καὶ ἀνεστηκόσιν ὁμοιά τινα παρεγγυῶν, ὡς ἡ περὶ τὰς ὥρας καὶ ἡμέρας ἀκρίβεια πλουσίων οἰκονόμοις τισὶ καὶ λογισταῖς πρέπει, καὶ νὴ Δία γε τοῖς ἐς τὰ οὐράνια κεχηνόσι, καὶ ὅσοι πρὸς ἀριθμῷ φανερῶς κάθηνται, αὐτὸς δὲ προαγορεύων πόρρωθεν τοῖς ἐντυγχάνουσιν, ὅτι πιστεύσας ἑμαυτῷ δύνασθαι γράφειν γεγονότα τε καὶ γινόμενα, πρὸς τόδε τὸ ἔργον ὥρμησα, τὸ μὲν κατ' ἐνιαυτὸν καὶ καθ' ἡμέραν ὥσπερ ἀπροσδιόνυσόν τινα ῥῆσιν παραιτησάμενος, τὸ δὲ κατὰ χρόνους, οἷ τοῖς βασιλεῦσι περιγράφονται, κρίνας ἀληθέστερον. Ἀναγνώσεται γοῦν τις, ὅτι ταῦτα ἐπὶ τοῦδε τοῦ βασιλέως ἢ τοῦδ' ἐπράττετο· καθ' ὃν δὲ ἐνιαυτὸν καὶ ἡμέραν, ἕτερος ἐς τὴν ἀπάτην χορεύεταί † τις. Ἐγὼ δὲ καὶ [κατὰ? Nieb.] τὸ πιστεύειν ἑμαυτῷ γράφω, ἀνδράσιν ἑπόμενος, οἳ τοῦ καθ' ἡμᾶς βίου μακρῷ προεῖχον κατὰ παιδείαν, καὶ διατεταμένως ἐνῆγον μὴ σιωπᾶν τὰ κοινὰ τῶν ἔργων, καὶ ὅσα ὁ καθ' ἡμᾶς ἔφερε χρόνος, καὶ τὰ πρὸ ἡμῶν μετὰ τὴν Δεξίππου γραφὴν οὔπω λόγου τε καὶ ἱστορίας ἐμφανοῦς τετυχηκότα. Ἐγίνετο δὲ ἐκείνοις τε κἀμοὶ κοινὸν τὸ ἔργον τόδε, καὶ πάντα γε ἐς τὸν Ἰουλιανὸν ἀναφέρειν ἐδόκει, ὃς ἐβασίλευσε μὲν ἐφ' ἡμῶν, τὸ δὲ ἀνθρώπινον αὐτὸν ὥσπερ τινὰ θεὸν προσεκύνουν ἅπαντες. Λόγου δὲ ἦν ἄξιον καὶ καλῶς ἔχειν ἐδόκει, καθάπερ τοῖς ἕνεκεν ἐρωμένης. . . . . νοῦσι ποιηταῖς οἳ γενομένοις ἀρίστοις· οὕτω καὶ ἡμῖν ἀρχήν τινα καὶ γένεσιν προθεμένοις τὴν . . . παρόντα καὶ . . . τῶν προ . . . ἐδόκει . . . . φὴν . . . κόντων χρόνων . . . μένον καὶ . . . ψυχῆς ἀναφέρουσι . . . τὸ εἴδωλον . . . δεῖν . . . ἐν ἀλλοτρίοις.

Ὅτι ἐξουσία ἐστὶ . . . πονηρᾶς . . . ὑπὸ λόγου . . . παρακινεῖ καὶ . . . χρόνον . . . χρηματίζει . . . ἀρχὰς . . . γὰρ μήποτε . . . οὕτω δὲ τι . . .

[2. ΑΥΡΗΛΙΑΝΟΣ.]

[Suidas : Σελευκίς· ὄρνεόν ἐστι εὔπεπτον καὶ ἀκόρεστον καὶ πανοῦργον καὶ τὰς ἀκρίδας χανδὸν λαφύσσον. « Hæc verba credo Suidam hausisse ex Eunapio, quod Zosimus 1, 57, 6, in ea parte Historiæ quam e Nostro sumpsit, Σελευκιάδας memoret, αἳ ταῖς ἀκρίσι συμπεριίπτανται καὶ τοῖς στόμασι ταύτας δέχονται. » Boissonadius. Zosimus ista intexit narrationi de Aureliani in Palmyrenos expeditione.]

3. (ΠΡΟΒΟΣ.)

Suidas : Καταχαίνειν· ἀναιρεῖν, φονεύειν. « Ὁ δὲ τοξότης ἠφίει βέλος, εὔστοχος ὢν τοσούτους καταχαίνειν, ὅσα ἠφίει βέλη. » Εὐνάπιός φησιν.

« Hoc fragmentum pertinet ad illam Historiæ

---

lebrior est? de quo dei testimonium in ore omnium versatur, diserte deum vocitantis ob ferendarum legum sapientiam. Quotusquisque vero ex his, qui de ea re scripserunt, consentit cum alio homine de temporibus quibus ille leges scripserit? Nimirum id omnes, tanquam de domo vel columna vel re simili agatur, quod quidem ille sit et exstiterit, concedunt et annuunt; de tempore autem quo exstiterit, variis dubitationibus implent volumina. Et quidem ipse Thucydides (IV, 122), quo nemo fuit diligentior, magnum illud et famigeratum bellum renovati ardoris initium occasionesque cepisse ait ex dierum controversia, quæ de captis oppidis inter illos oriebatur. Neque tamen ipse satis aperte accurateque definit, utri justius questi sint : mox quum ad dierum supputationem ventum est, significat atque demonstrat, vanam esse propemodum atque inutilem istam circa temporum notationem sedulitatem.

Hæc et alia plura mecum ipse animo collegi ac reputavi; et ceteris etiam, qui ad annales scribendos studium impendunt, admonendi causa suggessi; quod videlicet circa anni tempestates diesque sedulitas villicos divitum ac rationarios deceat, atque eos hercle, qui cœlestia scrutantur, et calculatoris artem diserte profitentur. Ego vero hoc lectoribus meis affirmo, me non sine fiducia vires ad res præteritas ac præsentes scribendas mihi suffecturas, hoc opus aggressum esse, ita quidem, ut minutam sive anni sive diei rationem, ceu quid importunum, negligam; verum tempora intra quæ reges singuli versati sint, expendam accuratius. Lector igitur apud me inveniet hæc vel illa sub hoc vel illo rege evenisse; verumtamen rei gestæ annum et diem alius quivis præstigiator dicat. Ego vero pro hac mei fiducia scribere incipio exemplum secutus hominum, qui hanc nostram ætatem eruditione sua valde superaverunt : enixeque mihi proposui, quominus nihil publicarum rerum tacerem, sive quas nostra ætas vidit, sive superiores, quotquot post historiam Dexippi nondum litteris vel publicis commentariis commendatæ fuerunt. Quare commune cum illis historicis negotium suscepimus. — Et nobis quidem omnia ad Julianum referenda videbantur, qui memoria nostra regnavit et numinis instar ab universis hominibus cultus est...

2.

Seleucis avis, quæ cibos facile concoquit et insatiabilis et astuta, et locustas avide devorans.

3.

Eunapius : « Sagittarius autem sagittam emisit, quum esset jaculandi peritus, adeo ut tot homines interficeret, quot sagittas emitteret. »

partem qua Eunapius narrabat Palmyram ab Aureliano, vel Cremnam a Probi militibus obsessam. Rem illustrat Zosimus 1, 54, 7 et 70, 1. Crediderim Eunapiana hæc esse referenda ad Cremnæ obsidionem; nam Zosimus, loco posterius citato, Nostri verba ante oculos habuisse videtur : Συνῆν τις ἀνὴρ αὐτῷ (Lydio in Cremna obsesso) μηχανάς τε κατασκευάζειν εἰδὼς, καὶ ἐκ μηχανῶν εὐστόχως ἀφιέναι βέλη δυνάμενος· ὥστε ὁσάκις ἐνεκελεύσατο ὁ Λύδιος αὐτῷ κατά τινος τῶν πολεμίων ἀφιέναι βέλος, μὴ διαμαρτεῖν τοῦ σκοποῦ. » Boissonadius.

4. ΚΑΡΙΝΟΣ.

Suidas : Καρῖνος, Κάρου τοῦ βασιλέως υἱὸς, γενόμενος ἐν ἐξουσίᾳ καὶ βουλήσεως κύριος, ἀνέδραμε τηλικοῦτον κακὸν ἐς τυραννίδα, [ὥστε ἀπέδειξε χρυσὸν τὴν τραγῳδουμένην τυραννίδα·] οὕτω καὶ τοὔνομα τοῖς ἔργοις μακρῷ παρῆλθε. Παίδων μὲν γὰρ εὖ γεγονότων ὕβρεις, διὰ τὸ σύνηθες, οὐδὲ ὕβρεις ἐνομίσθησαν, ἀλλ' ἦν ἐγκύκλιον αὐτῷ καὶ πρόχειρον τὸ τὰ τοιαῦτα ἁμαρτάνειν· ὁ δὲ ἐγκλήματά τε ἀνέπλαττε καὶ ἐδίκαζε τοῖς ἀδικουμένοις, καὶ τῶν δικαζομένων οὐδεὶς ἐσώζετο· ὅπου γε πολλῆς οὔσης καὶ ἀδιηγήτου τῆς φθορᾶς, παρανηλίσκοντό τινες τῶν εὐδαιμόνων, ὥσπερ ἐν κοινοῖς δείπνοις ἀλεκτορίδες, ἐς τὴν Καρίνου τρυφήν. Μεμνῆσθαι δὲ τῶν καταχοπτομένων ἔφασκε, τῶν μὲν ὡς οὐκ ἐπῄνεσαν αὐτοῦ τὸ κάλλος, τῶν δὲ ὅτι λέγοντα, ὅτε ἦν μειράκιον, οὐκ ἐθαύμασαν, ὡς ἐβούλετο· ἀπώλλυντο δέ τινες καὶ γελάσαντες ἐναντίον αὐτοῦ ποτε. Καὶ πάντα ἦν αὐτοῦ βαρύτερα ὀιοσημίας, καὶ ἐλύττα ἐν μέσοις τοῖς ὑπηκόοις.

Hæc esse Eunapii patet e Suida vv. Διοσημία, Ἐγκύκλιον, Μακρῷ, Ὕβρις, ubi particulæ hujus loci afferuntur, nominato auctore. Fortasse huc pertinet etiam Suidas v. Ἀτάσθαλα (vid. fr. 89). Ceterum quum ap. Suidam proxime antecedant hæc : Καρικὸν θῦμα· ἐπὶ τῶν ἄσαρκα ἢ ἄβρωτα μέλη θυόντων· οἱ γὰρ Κᾶρες κύνα θύουσιν. Εὐνάπιος : probabiliter Küsterus statuit Eunapii mentionem non suo esse loco factam, sed ad ea quæ de Carino sequuntur pertinere. Inclusa e Suida v. Μακρῷ suppleta sunt. De re cf. Vopiscus in Carino c. 16.

[5. ΔΙΟΚΛΗΤΙΑΝΟΣ.]

[Suidas v. Ἐσχατιά : « Ὁ Διοκλητιανὸς λόγον ποιούμενος τῶν πραγμάτων ὡήθη δεῖν καὶ δυνάμεσιν ἀρκούσαις ἑκάστην ἐσχατιὰν ὀχυρῶσαι, καὶ φρούρια ποιῆσαι. » Eunapio hæc vindicanda probabiliter censet Reitemeyer. ad Zosimum II, 34, 2, ubi : Τῆς γὰρ Ῥωμαίων ἐπικρατείας ἁπανταχοῦ τῶν ἐσχατιῶν τῇ Διοκλητιανοῦ προνοίᾳ, κατὰ τὸν εἰρημένον ἤδη μοι (sc. in libri I parte nunc deperdita) τρόπον, πόλεσι καὶ φρουρίοις καὶ πύργοις διειλημμένης, κτλ. Ex ipso Zosimo Suidiana fluxisse putavit Valesius ad Ammian. Marcell. XXIII, 5, 2, p. 256.]

[6.]

[Idem : Ἰόβειοι καὶ Ἐρκούλειοι, ὀνόματα τάξεων. Τάγματα γάρ τινα δαίμοσιν (δαίμονος ed. Bernh.) ἐπώνυμα. Ἰόβις γὰρ παρὰ Ἰταλοῖς ὁ Ζεὺς, Ἐρκούλιος δὲ ὁ Ἡρακλῆς. Eunapium de his narrasse ex eoque hausisse lexicographum suspicatur Boissonadius, collato Zosimo III, 30, 4 : Ἐτετάχατο δὲ ἐν τούτῳ Ἰοβιανοὶ καὶ Ἐρκουλιανοί. Ταγμάτων δὲ ταῦτα ὀνόματα, παρὰ Διοκλητιανοῦ καὶ Μαξιμιανοῦ καταστάντα, φερόντων τὰς τούτων ἐπωνυμίας· ὁ μὲν γὰρ Διὸς, ὁ δὲ Ἡρακλέους ἐπώνυμον εἶχε. Et lib. II, 42, 3 : Ἰοβιανῶν καὶ Ἐρκουλιανῶν· τάγματα δὲ ταῦτα (δαίμοσιν supplendum censet Boiss.) ἐπώνυμα. Ceterum cf. Valesius in Ammian. XXV, 6, 2, et Schwarzium in Mamertini Paneg. p. 93.]

7. ΚΩΝΣΤΑΝΤΙΝΟΣ.

Eunapius Vit. Ædesi p. 25 ed. Boiss. : Κωνσταντῖνος μὲν οὖν καὶ Ἀβλάβιον τιμῶν ἐκολάζετο, καὶ ὅπως γε ἐτελεύτα ἐν τοῖς περὶ ἐκείνου γέγραπται. Ἀβλαβίῳ δὲ τὸν παῖδα κατέλιπε Κωνστάντιον, συμβασιλεύσαντα μὲν αὐτῷ, διαδεξάμενον δὲ τὴν ἀρχὴν τοῦ πατρὸς σὺν Κωνσταντίνῳ καὶ Κώνσταντι τοῖς

4.

Carinus, Cari regis filius, adeptus potestatem arbitratu suo quidvis agendi, tantus tyrannus evasit, ut tyrannorum sævitiam a tragicis poetis celebratam aurum esse ostenderet : adeo vel nomen ipsum factis longe superavit. Nam pueris quidem nobilibus injuriæ per contumeliam illatæ, propter consuetudinem, ne injuriæ quidem existimabantur, sed hujusmodi peccata erant ipsi familiaria et quotidiana. Idem etiam crimina comminiscebatur, et jus dicebat illis, qui læsi essent, neque ullus eorum, qui in judicio litigabant, incolumis evadebat : quum præsertim inter multas et ineffabiles cædes quidam ex opulentioribus velut in communibus epulis gallinæ, animi et voluptatis gratia a Carino consumerentur. Horum alios ideo cæsos dicebat, quod suam formam non laudassent, alios, quod se declamantem, dum adhuc esset adolescens, non admirati fuissent, ut voluisset; peribant etiam nonnulli, quod coram ipso risissent. Omnino cuncta ejus facta prodigiis et ostentis erant graviora, et in mediis populis, ejus imperio subjectis, rabie grassabatur.

[5.]

Diocletianus reipublicæ rationem diligenter iniens idoneo copiarum numero limites imperii tutandos et castella exstruenda curavit.

[6.]

[*Jovii et Herculi*, nomina legionum. Sunt enim quædam legiones a diis sic denominatæ. Jovis enim apud Italos est qui græce Zeus, et Hercules qui Heracles vocatur.]

ἀδελφοῖς. Ἐν δὲ τοῖς κατὰ τὸν θειότατον Ἰουλιανὸν ἀκριβέστερον ταῦτα εἴρηται.

Ablabius, præfectus prætorio, invidia ductus in Sopatrum favore apud Constantinum maxime pollentem, machinis suis effecit, ut æmulus capitali crimine circumventus jussu Constantini trucidaretur. Fuse rem exponit Eunapius l. l. p. 24. Ipse Ablabius deinde a Constantio (337 p. C.) supplicio affectus est. Zosimus II, 40 · Ἀνῃρέθη δὲ τότε Ἀβλάβιος ὁ τῆς αὐλῆς ὕπαρχος, τῆς Δίκης ἀξίαν αὐτῷ ποινὴν ἐπιθείσης, ἀνθ' ὧν ἐβούλευσε θάνατον Σωπάτρῳ τῷ φιλοσόφῳ, φθόνῳ τῆς Κωνσταντίνου πρὸς αὐτὸν οἰκειότητος. De mortis genere vide Eunapium l. l. p. 25 sq.

7 a. ΚΩΝΣΤΑΝΤΙΟΣ.

Exc. De sent. p. 253 : ..... ἀλλ' ἡ μὲν παροιμία φησὶ τὸ θέρος ἐπὶ τῇ καλάμῃ φαίνεσθαι· τότε δὲ ὁ Κωνστάντιος ἐδείκνυ τοῦ πατρὸς ὤν.

Ὅτι κατὰ τὸν Ἰουλιανὸν τὸν Καίσαρα δοκοῦν τῷ αὐτῷ Κωνσταντίῳ βεβουλεῦσθαι καλῶς, ὁ χρόνος τὴν πεῖραν ἐς τὸ ἐναντίον ἔστρεφεν, ταῖς τοῦ Καίσαρος ἀρεταῖς συνευθουσιώσης ἤδη τῆς τύχης, καὶ σχεδὸν ἑκάστης ἡμέρας ξένα καὶ ποικίλα φερούσης τῷ βασιλεῖ διηγήματα· ἐφ' οἷς ὁ Κωνστάντιος δακνόμενος ἤδη καὶ δυσφορῶν ὑπὸ φθόνου, τοὺς ἡγουμένους τῶν φύσει πολεμίων ἐπετείχιζε τῷ Καίσαρι, καὶ τὴν αὐτοῦ προσετίθει τοῖς ἐχθροῖς δύναμιν, μόνα ὁρῶν τὰ ἡδέα, καὶ τὸ οἰκεῖον ξένον ὑπολαμβάνων, εἰ σὺν τῷ Καίσαρι σώζοιτο, καὶ τὸ ξένον οἰκεῖον, εἰ καταλύοι μεθ' ἑαυτοῦ τὸν Καίσαρα· ὥστε ὁ πόλεμος εἰς τὸ ὕπουλον μεταβαλὼν καὶ τὸ φύσει πολέμιον ἐποίει σύμμαχον.

8.

Exc. De sent. p. 254 et 255 :

ΠΡΟΟΙΜΙΟΝ ΤΟΥ Β' ΛΟΓΟΥ.

Τὰ μὲν οὖν ἀπὸ τῆς Δεξίππου συγγραφῆς ἐς τοὺς Ἰουλιανοῦ καθήκοντα [καιρούς], ὡς ἐνῆν μάλιστα διὰ τῶν ἀναγκαίων ἐπιτρέχουσιν, ἱκανῶς ἐν τοῖς ἔμπροσθεν δεδήλωται· φέρεται δὲ ἐντεῦθεν ὁ λόγος ἐφ' ὅπερ ἐφέρετο ἐξ ἀρχῆς, καὶ ἀναγκάζει γε τοῖς ἔργοις ἐνδιατρίβειν ὥσπερ τι πρὸς αὐτὸν ἐρωτικὸν πεπονθότας. Οὔ τι μὰ Δία τεθεαμένους ἢ πεπειραμένους· κομιδῇ γὰρ ἦν ὁ γράφων τάδε παῖς, ἡνίκα ἐβασίλευεν· ἀλλὰ δεινόν τι χρῆμα καὶ ἀπαραίτητον εἰς ἔρωτα τὸ κοινὸν ἀνθρώπων ἁπάντων πάθος καὶ τὸ τῆς ἐφ' αὐτῷ (ἐπ' αὐτῷ? B.) δόξης ἀστασίαστον. Πῶς γὰρ ἦν σιωπᾶν ὑπὲρ ὧν οὐδεὶς ἔφερε σιωπᾶν (σιωπήν? N.); πῶς δὲ μὴ λέγειν ὅσα καὶ οἱ μὴ δυνάμενοι λέγειν ἀπὸ στόματος ἔφραζον, ἐς γλυκεῖάν τινα καὶ χρυσῆν διατριβὴν τὴν ἐκείνου ἀναφέροντες (μνήμην suppl. N.); Καὶ ὁ μὲν πολὺς ἄνθρωπος ταῦτα πάσχοντες ὅμως ἧττον ἐς τὸ γράφειν ἐξεβιάζοντο· τὸ δὲ ἐξαίρετον, καὶ ὅτι περ ἦν ἐν παιδείᾳ γνωριμώτατον, οὐδὲ ἀφιέντα ἠρίεσαν, ἀλλ' ἐνέκειντο παραθαρσύνοντες ὡς ἐπιλησόμενοι (συνεπιλ.? B.) τοῦ πόνου. Ὁ δὲ ἐς τὰ μάλιστα γεγονὼς αὐτῷ γνώριμος, ὁ Περγαμηνὸς ἀνὴρ Ὀριβάσιος, ἐκ φυσικῆς φιλοσοφίας ἰατρικὴν ἐπιτάττειν ἄριστος καὶ ὁρᾶν ἔτι θειότερος, καὶ ἀσεβήσειν ἐδόκα περιφανῶς, εἰ μὴ συγγράφοιμι· καὶ τῶν γε πράξεων (πάσας δὲ ἠπίστατο παρὼν ἁπάσαις) μάλα ἀκριβῶς ὑπόμνημα συνετέλει πρὸς τὴν γραφήν· ὥστε οὐκ ἦν ἀναβολὴ καὶ βουλομένῳ βαθυμεῖν.

Τοῦτο ἐγένετο τὸ εὐτύχημα, καὶ πάντα, ὥσπερ

---

7 a.

Ait vero proverbium : messem calamus ostendit. Tunc ergo Constantius, quonam parente salus esset, palam fecit.

Quæ consilia Constantius contra Julianum Cæsarem adornavisse ex utilitate sua putabat, ea feliciter tempus in contrarium vertit : Cæsaris virtutibus favente jam studiosissime fortuna, et prope quotidie novis variisque nuntiis ad Augustum delatis : quibus morsus Constantius et jam æger invidia, in Cæsarem acerrimorum hostium duces incitavit, atque horum odiis vim ipsemet suam adjunxit. Et jam unice commodum suum respiciens, suos pro alienis habebat, si cum Cæsare salvi essent; alienos pro suis, dummodo Cæsari secum insidiarentur. Quare hoc belli subdolum genus eos etiam, qui naturaliter hostes erant, socios esse effecit.

LIBRI SECUNDI PROŒMIUM.

8.

Res itaque post Dexippi historiam usque ad Juliani tempora gestæ satis in superioribus, quantum summa quæque attingenti licuit, declaratæ fuerunt. Deinceps oratio fertur ad eum, quem jam ab initio spectabat, Cæsarem; cogitque nos in ejus gestis versari, amatorio veluti stimulo erga illum pellectos : non quod per Jovem nos eum viderimus, vel consuetudinem cum eo habuerimus : prorsus enim adolescentulus erat qui hæc scribit, dum ille regnabat : sed profecto magnum creat atque insuperabilem amorem concors hominum communisque sensus, et firmissima de illo principe existimatio. Nam quomodo nobis silere liceret, de quo nemo conticescere poterat? Cur ea non diceremus, quæ fandi etiam imperiti nihilominus loquebantur, laudem illius dulce quoddam et aureum officium ducentes? Et vulgus quidem quanquam ita esset affectum, minus me tamen ad scribendum compellebat; sed enim spectati homines et quotquot erant doctrina illustrissimi, remissum me non remittebant, verum hortando instabant ac præ se ferendo laboris quandam communionem. Qui vero Julianum maxime noverat Pergamenus Oribasius, homo a naturali philosophia ad medicam artem docendam paratissimus, et ad exercendam adhuc divinior, me etiam impium inclamabat aperte, nisi ad scribendum incumberem. Idem rerum quoque gestarum, quas omnes utpote præsens noverat, perquam accuratos commentarios mihi ad historiam scribendam suppeditavit. Quare non fuit morandi potestas, etiamsi otiari voluissem.

ὀστράκου μεταπεσόντος, ἐπὶ τὸ βέλτιον ἐχώρησε τοῖς Ῥωμαίοις.

Postrema ex Eunapio affert Suidas v. Ὀστράκου περιστροφή. Eadem locutione proverbiali Eunapius utitur in Vit. Proæresii p. 80, ubi v. Boiss. Sententia spectat Julianum Cæsarem, qui Galliæ præfectus profligatas ibi res Romanorum erexit.

ΚΩΝΣΤΑΝΤΙΟΣ ΚΑΙ ΙΟΥΛΙΑΝΟΣ ΚΑΙΣΑΡ.

8 a.

[Suidas : Ἐξιστάμενος, ἀντὶ τοῦ παραχωρῶν. « Ὁ οὖν Μάρκελλος κύριος ἦν τῶν πραγμάτων, ὀνόματος μόνου καὶ σχήματος τῷ Ἰουλιανῷ ἐξιστάμενος, τὴν δὲ ἀληθεστέραν αὐτὸς ἀρχὴν μεταχειριζόμενος. » Eunapii hæc esse monet Valesius ad Ammian. Marcell. XVI, 4, 3. Constantius quum Julianum Cæsarem declarasset, τοῖς ὑπὲρ τὰς Ἄλπεις ἔθνεσιν ἔπεμπεν (355 p. C.). Ἄπιστος δὲ ὢν φύσει, καὶ ὡς εὔνους αὐτῷ καὶ πιστὸς ἔσται μήπω τεθαρρηκώς, συνεκπέμπει Μάρκελλον αὐτῷ καὶ Σαλλούστιον, αὐτοῖς, καὶ οὐ τῷ Καίσαρι, τὴν αὐτόθι καταπιστεύσας διοίκησιν. Verba sunt Zosimi III, 2, 4. Cf. Julianus in Ep. ad Athen., ubi in Galliam missum dicit οὐκ ἄρχοντα μᾶλλον τῶν ἐκεῖσε στρατοπέδων, ἢ τοῖς ἐκεῖσε στρατηγοῖς ὑπακούσαντα.

9.

Exc. De sent. p. 255 : Ὅτι φησὶν Εὐνάπιος περὶ τοῦ παραβάτου Ἰουλιανοῦ· Τῆς δὲ στρατείας ταύτης σφοδροτάτης τε ἅμα καὶ λειποτάτης τῶν πρὸ αὐτῆς γενομένων τὴν διήγησιν ἐς τήνδε τὴν γραφὴν ἐντείνοντες, οὐ πεισόμεθα ταὐτὸν τοῖς ἐν ἡμέρᾳ δᾷδας ἀνασχοῦσιν, ἵνα τι κρυπτόμενον ἀνεύρωσιν· οὐδὲ ὑπὲρ ὧν ἱκανῶς ἅμα καὶ συνενθουσιῶν τοῖς ἑαυτοῦ καλοῖς βιβλίδιον ὅλον τῇδε ἀναθεὶς τῇ μάχῃ διῆλθεν ὁ βασιλικώτατος καὶ ἐν λόγοις Ἰουλιανὸς, αὐτοὶ παραβαλούμεθα καὶ συνεκθήσομεν ἑτέραν γραφὴν τὰ αὐτὰ σημαίνουσαν· ἀλλὰ τοῖς μὲν βουλομένοις τὸ μέγεθος τῶν ἐκείνου λόγων τε καὶ ἔργων ἀνασκοπεῖν τὸ περὶ τούτων βιβλίον ἐπιτάξομεν, καὶ πρὸς ἐκείνην φέρεσθαι τὴν ἀκτῖνα τῆς συγγραφῆς, ἐκ τῆς ἐνεργείας τῶν τότε ὑπ' αὐτοῦ πραχθέντων ἐπὶ τὴν τοῦ λόγου δύναμιν ἀπορρυεῖσαν καὶ διαλάμψασαν· αὐτοὶ δὲ ὅσον οὐ πρὸς ἅμιλλαν μειρακιώδη καὶ σοφιστικὴν, ἀλλ' εἰς ἱστορικὴν ἀκρίβειαν ἀναστῆσαι καὶ διαπλάσαι τὸν λόγον, ἐπιδραμούμεθα τὰ γεγενημένα, συνάπτοντες τοῖς εἰρημένοις τὰ ἐχόμενα.

« Juliani libellum, quo bella a se in Gallia gesta complexus fuerat, commemorat atque æque commendat etiam Libanius Or. XIII, tom. I, p. 412 Reisk. » Mai. Prælium quod l. l. indicatur, est celeberrimum illud, quo Germanos fudit ad Argentoratum (357 p. C.). Zosimus III, 3, 6 : Συμμίξας δὲ τοῖς πολεμίοις, πάσης ὑπερβολῆς ἐπέκεινα τὸ τρόπαιον ἔστησεν, ἐξ μὲν ἐν αὐτῇ τῇ μάχῃ μυριάδων (χιλιάδων? *sex millia* sec. Ammian. XV, 22 : ὀκτακισχίλιοι νεκροὶ fuere sec. Liban. Or. ad Jul.) ἀπολομένων, ἑτέρων δὲ τοσούτων ἁλομένων κατὰ τοῦ Ῥήνου καὶ διαφθαρεισῶν ἐν τῷ ῥεύματι. Ὥστε εἴ τις ἐθέλοι τῇ πρὸς Δαρεῖον Ἀλεξάνδρου μάχῃ ταύτην παραβαλεῖν τὴν νίκην, οὐκ ἂν εὕροι ταύτην ἐκείνης ἐλάττονα

10.

Ibid. p. 256 : Ὅτι Ἰουλιανὸς τοὺς ἀρχομένους καὶ τοὺς πολεμίους ἐδίδασκεν ἅμα τίσι δοκεῖ (δεῖ? B.) τὸν ὄντως βασιλέα κρατεῖν, καὶ ὡς ἀνδρεία μὲν καὶ ῥώμη καὶ χειρῶν κράτος πρὸς τοὺς ἀνθεστηκότας μόνον τῶν πολεμίων χρήσιμα, δικαιοσύνη δὲ μετ' ἐξουσίας ὥσπερ πηγή τις οὖσα τῶν ἀρετῶν καὶ τοὺς μὴ παρόντας χειροήθεις ἐμποιεῖ (τε ποιεῖν? B.) καὶ δουλοῦσθαι πέφυκε. Τοιαύτας ὑποτείνων ἀρετὰς καὶ σπέρματα φιλοσοφίας εἰς τοὺς ὑπηκόους ἅπαντας ἀπὸ βήματος ἐπέταττε Ῥωμαίοις μηδένα Σαλίων ἀδικεῖν, μηδὲ δῃοῦν ἢ σίνεσθαι τὴν ἰδίαν χώραν. Ἰδίαν δ' ἀπέφαινε πᾶσαν αὐτοὺς δεῖν ὑπολαμβάνειν, ἣν ἄνευ μάχης καὶ πόνων ἔχουσιν· ὡς ἀναγκαῖον εἶναι πολεμίαν τὴν τῶν πολε-

---

Hæc felicitas contigit, atque omnia, tanquam testa conversa, meliora Romanis fluere cœperunt.

8 a.

Penes Marcellum omnium rerum potestas erat, qui solum nomen et habitum Juliano concedebat, interiorem autem ipse imperii vim administrabat.

9.

De Juliano Apostata sic ait Eunapius : Hujus maximæ et quotquot antea fuerunt clarissimæ expeditionis narrationem scribere aggrediens, haud imitabor eos qui meridie faces attollunt, ut latens aliquid vestigent. Nam quia ipse Julianus, in scriptorum quoque numero princeps, suorum facinorum admiratione captus, libellum integrum super hoc prælio conscripsit, equidem haud illi me contendam, neque aliam historiam eadem de re instruam : sed eos qui orationis pariter et operum magnitudinem contemplari volunt, ad prædictum libellum ablegabo, atque ad illius scripturæ splendorem, qui nimirum ex operum ejus virtute in ipsius orationis facundiam radios projicit. Ego vero, haud puerilis vel sophisticæ æmulationis studiosus, sed ad historicam veritatem orationem meam conformans et dirigens, res gestas percurram, et ante dictis consequentia nectam.

10.

Julianus subjectos æque suos atque hostes edocuit, quanam ratione verus rex vincere debeat : et quod fortitudo ac robur manuumque vis contra hostes tantummodo in acie valeant; verum justitia cum imperio juncta fons quidam virtutum sit, eaque absentes quoque subditos sibi servosque faciat. Atque has Julianus virtutes philosophiæque semina de tribunali suo palam subditis cunctis ostentans, Romanos inhibuit, quominus quemquam Saliorum læderent, vel popularentur regionem propriam atque vastarent : propriam vero dicebat debere eos existimare regionem, quam sine pugna et labore tenerent. Quare opus esse, ut illam utique

μούντων ἡγεῖσθαι καὶ νομίζειν, οἰκείαν δὲ τὴν τῶν παρακεχωρηκότων.

Ὅτι εἰώθει Ἰουλιανὸς ἀρχὴν νίκης, οὐ πολέμου τίθεσθαι.

De expeditione Juliani contra Chamavos et Salios (358 p. C.) vide Zosimum III, 6, ubi inter alia : Ἀντεπῆει μὲν τοῖς Κυάδοις (deb. Χαμάβοις)· παρεγγυᾷ δὲ τῷ στρατῷ, τούτοις μὲν κατὰ τὸ κρατερὸν διαμάχεσθαι, Σαλίων δὲ μηδένα κτείνειν ἢ κωλύειν ἐπὶ τὰ Ῥωμαίων ὅρια διαβαίνειν κτλ. Paucis hæc absolvit Ammian. XVII, 8. Cf. Julian. Orat. I.

1.

Ibid. p. 257 : Τοῦτον δεξάμενος ἑταῖρον ἐφ' ἑαυτῷ συνιστάμενον εἶχεν· εἶτ' ἄλλος προσῄει, καὶ πλῆθος ἦν· καὶ καθάπερ οἱ Πυθαγόρειοί φασι, μονάδος ἐπὶ δυάδα κινηθείσης οὐκέτι τὴν τῶν ἀριθμῶν ἠρεμεῖν φύσιν, ἀλλὰ διαχεῖσθαι καὶ ῥεῖν ἐς πολύ, οὕτω, Χαριέττονος Κερκίωνα προσλαβόντος, αἵ τε πράξεις ἐπὶ πολὺ προῄεσαν, καὶ ὁ τῶν συνισταμένων ὄχλος ἀνάλογον ἠκολούθει ταῖς πράξεσιν.

« Abruptam ponit Constantinianus eclogarius narrationem de Chariettone, quam Zosimus III, 7, integram scribit, Eunapium sine dubio sectans, sed tamen aliis verbis utens. Summa rei est hæc : Charietto Gallus, magna vir præditus audacia et viribus, quum ante Juliani in Galliam adventum adflictas Quadorum incursionibus urbes videret, adsumpto sibi latronum comitatu, nocturnis insidiis trucidare Quados cœpit; quam rem postea superveniens Julianus ratam habuit, et Chariettonem auctoritate sua atque auxiliis confirmavit. » Mai. — Κερκίωνα] « Tropo quodam utens, loco latronum gallicanorum ponit Cercionem [Cercyonem], famosum illum Atticæ grassatorem, quem Theseus interfecit. Atque hæc est Eunapii, quam Photius cod. 77 admirabatur, ἀστειότης. » Mai. Dubito an tam insulse vel Eunapius luserit.

Suidas : Ἀνεῖχεν, ἐκώλυε. « Χαριέττων μὲν οὖν καὶ πρὸ τούτου φανερός τις ὢν καὶ ἀνυπόστατος τῷ τε πλεονάζοντι τοῦ ὀραστηρίου φοβῶν, ἀνεῖχεν ἀπὸ ληστείας ἅπαντας. » Eunapio hæc vindicavit Valesius ad Ammian. XXII, 11. Cf. Zosimus III, 7, 4.

Idem v. Γιγαντώδης : « Ἐοίκει γὰρ τὸ σῶμα γιγαντώδης εἶναι καὶ τὸν θυμὸν θηριώδης, καὶ ἐς ἀγχίνοιαν τῶν συλληστευόντων ἁπάντων πολυπλοκώτερος. » Hæc ex eodem fonte ducta esse censet Majus, collato Zosimo III, 7, 1, qui de Chariettone : Ἀνήρ τις ἦν, μέγεθος σώματος ὑπὲρ τοὺς ἄλλους ἅπαντας ἔχων, καὶ τὴν ἀνδρείαν ἀνάλογον τῷ σώματι.

12.

Exc. De legat. p. 15 P. (11 V.) : Ὅτι τοῦ Ἰουλιανοῦ ἐς τὴν πολεμίαν χωροῦντος, καὶ τῶν Χαμάβων ἱκετευόντων φείδεσθαι καὶ ταύτης ὡς οἰκείας, ὁ Ἰουλιανὸς συνεχώρει, καὶ τὸν βασιλέα σφῶν προελθεῖν κελεύσας, ἐπειδὴ προῆλθε καὶ ἐπὶ τῆς ὄχθης εἶδεν ἑστηκότα, ἐπιβὰς πλοίου (τὸ πλοῖον οὖν ἔχων (ἦν ἐκτὸς?) τοξεύματος), ἑρμηνέα ἔχων διελέγετο τοῖς βαρβάροις. Ἐκείνων δὲ πάντα ποιεῖν ὄντων ἑτοίμων, ὁρῶν εὐπρόσωπόν τε ἅμα καὶ ἀναγκαίαν αὐτῷ τὴν εἰρήνην (Χαμάβων γὰρ μὴ βουλομένων ἀδύνατόν ἐστι τὴν τῆς Βρεττανικῆς νήσου σιτοπομπίαν ἐπὶ τὰ Ῥωμαϊκὰ φρούρια διαπέμπεσθαι), καμπτόμενος ὑπὸ τῆς χρείας χαρίζεται τὴν εἰρήνην, καὶ ὅμηρα ᾔτει λαβεῖν πίστεως ἕνεκεν. Τῶν δὲ ἱκανοὺς εἶναι αἰχμαλώτους λεγόντων, ἐκείνους ἔφη τὸν πόλεμον αὐτῷ δεδωκέναι, καθ' ὁμολογίαν γὰρ μὴ λαβεῖν· νυνὶ δὲ ζητεῖν παρ' αὐτῶν τοὺς ἀρίστους, εἰ μὴ τεχνάζουσι περὶ τὴν εἰρήνην. Τῶν δὲ ἱκετευόντων καὶ ἀξιούντων εἰπεῖν οὓς βούλεται, μεταλαβὼν αὖθις τὸν τοῦ βασιλέως αὐτῶν αἰτεῖται παῖδα, πλαττόμενος, ὃν εἶχεν αἰχμάλωτον, ὥσπερ οὐκ ἔχων.

---

hosticam crederent, cujus incolæ armis resisterent; verumtamen illam propriæ instar haberent, quæ jam sui deditionem fecisset.

Julianus non pugnam, sed victoriam exordiri solebat.

11.

Hunc (*Charietonem*) in sodalitatem receptum lateri suo adhærentem habebat : tum alius accedebat, fiebatque numerus. Et quemadmodum Pythagorei aiunt monadem, si ad dyadem adjiciatur, haud jam retinere solitariæ notæ rationem, sed diffundi atque in pluralem numerum crescere; ita postquam Charietto Cercionem sibi adjunxit, plura jam facinora edebantur, et jam sociorum turba propter felicem factorum successum sequebatur.

Charietto igitur, quum et ante vir clarus esset et invictus et insigni rerum gerendarum audacia alios terreret, omnes a latrocinando prohibebat.

Videbatur enim (*Charietto*) et corpore gigantis esse et animo ferino et ingenii acumine et dolo omnes latrociniorum suorum socios longe superare.

12.

Quum Julianus in terram hostilem irrupisset, et Chamavi supplicarent, ut genti, tanquam quæ sua esset, parceret, assensus est, et eorum regem ad se venire jussit. Ut venit, et eum ad ripam stantem vidit, navem adscendens (erat autem navis extra teli jactum), per interpretem cum barbaris disseruit. Quum vero illi parati essent imperata facere, et videret pacem peropportunam esse et necessariam (etenim Chamavis invitis, e Britannia insula Romanis coloniis commeatus immitti nequeunt), utilitate adductus, pacem indulsit, et fidei firmandæ gratia obsides petiit. Quum dicerent idoneos esse eos qui in bello capti essent, hos bellum dixit sibi tradidisse, ex fœdere minime sumpsisse; nunc autem nobiliores postulare, nisi quid doli in pace convenienda excogitarent. Quum supplices orarent atque ob-

Ἐνταῦθα δ τε βασιλεὺς αὐτῶν καὶ οἱ βάρβαροι πρηνεῖς ἐκταθέντες, οἰμωγῇ τε ἀρθόνῳ καὶ ὀλοφύρσει προσεκέχρηντο, δεόμενοι μηδὲν ἀδύνατον ἐπιτάττεσθαι· ἀδύνατον δὲ αὐτοῖς εἶναι καὶ τοὺς πεσόντας ἀναστῆσαι καὶ ὁμήρους δοῦναι τοὺς τετελευτηκότας. Γενομένης δὲ σιωπῆς, ὁ τῶν βαρβάρων βασιλεὺς ἀναβοήσας μέγιστον ὅσον, « Εἴθε ἔζη μοι, ἔφη, ὁ παῖς, ἵνα σοι δοθεὶς ὅμηρος, ὦ Καῖσαρ, δουλείαν ηὐτύχει τῆς ἐμῆς βασιλείας εὐδαιμονεστέραν. Ἀλλ' ὑπὸ σοῦ τέθνηκεν, ἀτυχήσας ἴσως καὶ τὸ ἀγνοηθῆναι. Πολέμῳ γὰρ ἐπίστευσε τὸ σῶμα νέος ὤν, ὃν σὺ μόνον ἀντάξιον εἰρήνης ὑπολαμβάνεις. Καὶ νῦν, ὦ βασιλεῦ, σὺ μὲν ἐξαιτεῖς ὡς ὄντα, ἐγὼ δ' ἄρχομαι θρηνεῖν, συνορῶν τίνα οὐκ ἔχω. Παῖδα γὰρ ὀδυρόμενος ἕνα, καὶ κοινὴν εἰρήνην τῷ παιδὶ συναπολώλεκα. Κἂν μὲν πιστεύσῃς τοῖς ἐμοῖς ἀτυχήμασι, παραμυθίαν ἔχει μοι τὸ πάθος ὡς ὑπὲρ ἁπάντων ἠτυχηκότι· ἂν δὲ ἀπιστήσῃς, καὶ πατὴρ ἀτυχὴς καὶ βασιλεὺς ὀρθήσομαι. Τοῖς γὰρ ἐμοῖς κακοῖς οὐκ ἀκολουθήσει μὲν ὁ παρὰ τῶν ἄλλων ἔλεος, ὅσπερ ἅπασιν ὀφείλεται τοῖς ἐν τοιούτοις καθεστηκόσι, προσκείσονται δὲ αἱ κοιναὶ συμφοραί. Καὶ οὐ παραιτήσομαι τοὺς ἄλλους ἀτυχῶν, ἀλλὰ κοινωνεῖν ἐμοὶ τῶν δεινῶν ἀναγκάσω, τοσοῦτον ἀπολαύων τῆς βασιλικῆς ἐξουσίας ὅσον ἀτυχεῖν μόνος μὴ δύνασθαι. » Τούτων ἀκούων ὁ βασιλεὺς τήν τε ψυχὴν ἔπαθε, καὶ τοῖς λεγομένοις εὐπαθῶς ἐξεδέχρυσε. Καὶ καθάπερ ἐν τοῖς δράμασιν, ὅταν εἰς ἄπορον καὶ δύσλυτον αἱ τῶν ὑποκειμένων ἔργων πλοκαὶ τελευτήσωσιν, ὁ καλούμενος ἀπὸ μηχανῆς θεὸς ἐπεισόδιος εἰς μέσον ἔλκεται, πάντα συμπεραίνων καὶ καταστρέφων ἐπὶ τὸ σαφέστερον καὶ εὔκριτον, οὕτω καὶ αὐτὸς ἐπὶ πράγμασιν ἀμηχάνοις καὶ δυσεξόδοις, μετ' οἰμωγῆς ἁπάντων τὴν μὲν εἰρήνην αἰτούντων, τὸν δὲ ἐπιζητούμενον ὅμηρον ἀπαγορευόντων μὴ ἔχειν, τόν τε νεανίσκον παραγαγὼν ἅπασιν ἔδειξε βασιλικῶς παρ' αὐτοῦ διαιτώμενον, καὶ διαλεχθῆναι τῷ πατρὶ κελεύσας ὅσα ἐβούλετο, περιεσκόπει τὸ πραχθησόμενον. Τὰ δὲ ἐπὶ τούτοις ἦν ἄξια τούτων. Οὐκ ἔτεκεν ὁ ἥλιος τοιαύτην ἡμέραν, οἵαν τότε ἐξῆν τοῖς παροῦσιν ὁρᾶν καὶ ἱστορεῖν. Οἱ μὲν γὰρ ἀπὸ θορύβου καὶ θρήνων ἐκπλήξει καὶ θάμβει συνδεθέντες ἐς τὸ ἀκίνητον ἐπάγησαν, ὥσπερ Ἰουλιανοῦ δείξαντος αὐτοῖς οὐ τὸν νεανίσκον, ἀλλ' εἴδωλον. Ὁ δὲ βασιλεὺς, ἐπεὶ ἡσυχία μυστηρίων ἁπάντων ἐγένετο σταθερωτέρα, βαρὺ φθεγξάμενος εἰς μέσον, « Τοῦτον, εἶπεν, ὁ μὲν ὑμέτερος, ὡς ὑμεῖς ὑπολαμβάνετε, πόλεμος ἀπολώλεκε, θεὸς δὲ ἴσως καὶ τὸ Ῥωμαίων σέσωκε φιλάνθρωπον. Ἔξω δὲ αὐτὸν ὅμηρον, οὐ παρ' ὑμῶν καθ' ὁμολογίαν, ἀλλὰ παρὰ τοῦ πολέμου λαβὼν καὶ τῷ κρατεῖν ἀρκούμενος. Καὶ οὗτος μὲν οὐδενὸς ἀτυχήσει τῶν καλλίστων ἐμοὶ ξυνών· ὑμεῖς δὲ πειρώμενοι παραβαίνειν τὰς συνθήκας ἀποτεύξεσθε πάντων. Φημὶ δὲ οὐχ ὅτι κολάσομαι τὸν ὅμηρον, ὃν οὔτε ἐνέχυρον παρ' ὑμῶν εἰληφα τῆς εἰρήνης, ἀλλ' ἀνδρείας ἀπόδειξιν καθ' ὑμῶν ἔχω· ὃ καὶ ἄλλως ἄνισον καὶ θεμιτὸς, τοὺς οὐδὲν ἀδικοῦντας ὑπὲρ τῶν ἀδικούντων δάκνειν καὶ σπαράττειν, ὥσπερ τὰ θηρία τοὺς ἁπαντῶντας, ὅταν ὑφ' ἑτέρων διώκηται· ἀλλ' ὅτι πρῶ-

testarentur ut palam faceret quos vellet, iterum cum his sermone congrediens, ipsorum regis filium petit, quem captivum in sua potestate habebat, fingens tanquam non haberet. Ad quæ barbarorum rex et barbari, ad pedes jacentes, fletu largo et ejulatu usi, precibus contenderunt, ne quid imperaret quod præstare nequirent. Nec enim se posse eos qui periissent in vitam revocare, et eos qui mortui essent obsides dare. Silentio facto, barbarorum rex voce quam maxima potuit exclamavit : « Utinam viveret filius meus, ut tibi traditus obses, o Cæsar, feliciorem regno meo apud te servitutem serviret! Sed tuis armis cecidit, fortasse etiam a vobis non cognitus. Belli enim periculis suum corpus juvenis objecit, quem idoneum pacis vadem censes, et tu nunc eum, o Imperator, tanquam vivat, exposcis. Ego vero miser nunc primum lamentari incipio, quandoquidem qualem non habeam, nunc demum intelligo. Filium enim unicum lugens, et pacem communem una cum filio perdidi. Si meas miserias tantas esse, quantæ sunt, credideris, id consolationis habebit dolor, quod pro omnium salute hunc casum subierim : sin fidem abrogaris, et pater infelix et rex conspiciar. Nam non solum aliis mea mala commiserationem non movebunt, quæ omnibus debetur ejusmodi doloribus afflictis; sed accedent etiam publicæ calamitates; neque ceteros a miseriis defendam, sed communicabo meas cum multis, in hoc tantum regia potestate fruens, quod mihi soli non licet infelicem esse. » Hæc ubi imperator audivit, apud animum suum summo mœrore est affectus, et eorum, quæ dicta erant, commiseratione punctus, tenere illacrimavit. Et quemadmodum in comœdiis, quando res involutæ et perplexæ ad ambigua et explicatu difficilia vergunt, deus qui vocatur ex machina in medium trahitur, qui omnia componit et tristia lætis mutat : ita Julianus, ubi res in magna difficultate versabantur, quum omnes cum fletu pacem peterent, neque obsidem, quem peteret, se habere testarentur, in medium adolescentem adductum omnium conspectui atque oculis subjecit, regie apud se habitum. Quumque eum disserere cum patre quæ volebat jussisset, ad ea, quæ deinceps agenda erant, advertit. Quæ sunt consecuta, his consentanea fuerunt. Non protulit sol diem qualis illa fuit, quam tunc videre et intueri his, qui aderant, licuit. Barbari enim, a mœrore et lamentis stupore et admiratione correpti, immobiles et fixi steterunt tanquam Julianus illis exhibuisset non adolescentem, sed falsam imaginem adolescentis. At imperator, ubi silentium altius, quam in mysteriis solitum, factum erat, graviter in medio loquens, « Hunc quidem, inquit, ut vos existimatis, vestrum bellum perdiderat : sed deus fortasse et Romanorum benignitas restituit. Habebo ego ipsum obsidem, neque eum a vobis ex conventione, sed a bello ipso, contentus vicisse; et illum quidem amplissima quæque non deficient, dum mea consuetudine fruetur. Quodsi conabimini a fœdere discedere, omnium jacturam facietis. Hoc dico non quod sæviam in obsidem, quem apud me habeo, non tanquam pignus pacis, sed meæ erga vos virtutis documentum. Est enim impium et minime deo gratum, eos, qui nihil commerunt, pro his qui deliquerunt, morsu appetere et laniare, ut feræ bestiæ quicquid occurrit et obvium est, si quis eos persequitur. Sed primum quia a vobis initium injuriæ fa-

τον μὲν ἄρξετε χειρῶν ἀδίκων, οὗ μείζων ὄλεθρος οὐκ ἔστιν ἀνθρώποις, κἂν δοκῶσι πρὸς τὸ βραχὺ καὶ παρὸν ἐπιτυγχάνειν· δεύτερον δὲ ὅτι πρὸς Ῥωμαίους ὑμῖν ὁ λόγος ἔσται καὶμὲ τὸν ἄρχοντα τούτων, ὃν οὔτε πολεμοῦντες οὔτε εἰρήνην αἰτοῦντες ἐνικήσατε. » Προσεκύνησαν ἐπὶ τούτοις ἅπαντες καὶ ἀνευφήμουν, θεόν τινα ἐπὶ τοῖς λόγοις ἡγούμενοι. Σπεισάμενος γοῦν καὶ τὴν τοῦ Νεβισγάστου μητέρα μόνον αἰτήσας, ἐκείνων ὁμολογούντων τε ἅμα καὶ δόντων, ἀνέζευξεν ἐπὶ τοιαύταις πράξεσι, μετοπώρου τε ἑστηκότος (ἐξεστηκότος Wyttenb.) καὶ χειμῶνος ἤδη συνισταμένου καὶ διαφύγοντος.

Res pertinet ad ann. 358 p. C. Eandem historiam vide ap. Petrum Patricium (Exc. De legg. p. 131 ed. Nieb.). Paucis hæc exponit Zosimus III, 7, nisi quod pro *Chamavis* perperam ponuntur *Quadi*. Præter Ammianum Marcellin. XVII, 8, 5, cf. Julianus in Ep. ad Athen. p. 280 A.

13.

Ibid. p. 17 : Ὅτι Βαδομάριός τις δυνάμει καὶ τόλμῃ προεῖχε Γερμανῶν, καὶ ἐς τοῦτο ὑπετύφετο μεγαλαυχίας, ὥστε ἐτύγχανε μὲν ὅμηρον τὸν ἑαυτοῦ δεδωκὼς υἱόν, ἕως ἂν ἀποδῷ τοὺς αἰχμαλώτους, οὓς ἐκ τῆς καταδρομῆς εἶχε συνηρπασμένους, τούτους δὲ οὐκ ἀποδιδοὺς ἀπήτει τὸν ὅμηρον, πολλὰ ἀπειλῶν, εἰ μὴ λάβοι. Ἀποπέμπει δὴ τοῦτον Ἰουλιανὸς αὐτῷ, τοσοῦτον ἐπιθείς, ὡς οὐκ ἔστιν ἀξιόπιστον ἓν μειράκιον ὑπὲρ πολλῶν εὐγενεστέρων ὁμηρεῦον παρ' αὐτῷ· ἀλλ' ἢ τοὺς αἰχμαλώτους ἀποδιδόναι προσῆκον, ὄντας ὑπὲρ τρισχιλίους, τοῖς αὐτίκα ἥξουσι πρέσβεσιν, ἢ ἀδικοῦντα εἰδέναι. Ταῦτα ἐγραφέ τε καὶ τὴν πρεσβείαν ἐστελλε. Καὶ αὐτὸς εἵπετο τῇ πρεσβείᾳ ἀπὸ Νεμέτων ἄρας ἐπὶ τὸν Ῥῆνον. Ἤδη τε ἦν πρὸς τοῖς Ῥαυράκοις, ὅ ἐστι φρούριον.

Quæ h. l. de Badomario leguntur, aliunde non nota sunt. Apud Zosimum III, 4 *Badomarius* prave appellatur, qui *Chnodomarius* dicendus erat. Vide Reitemeyer. ad Zosim. l. l. Res pertinere videtur ad ann. 359.

14.

Exc. De sentent. p. 257 : Ὅτι φησὶν ὁ Εὐνάπιος περὶ Ἰουλιανοῦ· Ἐνταῦθα δὲ γενομένους μεμνῆσθαι προσῆκεν, ὡς νῦν ἡ γραφὴ περιέχει τὰ τοῦ Καίσαρος ἔργα, ταῦτα δὲ ἐγίνετο Κωνσταντίου βασιλέως βασιλεύοντος· ὥσπερ οὖν ἐν τοῖς κατὰ Κωνστάντιον ἀμφοτέρων μεμνημένη τὰ τοῦ προκειμένου Κωνσταντίου μᾶλλον εἶλκεν καὶ παρῆγεν εἰς τὸν λόγον, οὕτως ἐπειδὴ τὸν λόγον ἐκ τῆς γενέσεως εἰς Ἰουλιανὸν ἐλθόντα τὸν Καίσαρα νῦν ἀναγράφει, ἐπιμνήσεται πάλιν, ἐς ὅσον ἂν ἐγχωρῇ αὖ, τῶν κατὰ τοὺς παραπίπτοντας καιροὺς εἰς τὸν Καίσαρα Κωνσταντίῳ συντεθειμένων τε καὶ μεμηχανημένων.

2. Ὁ μὲν γὰρ Ῥωμαῖος Μάριος τὸν ἀντίπαλον Σύλλαν διπλοῦν θηρίον ἀποκαλῶν, ἀλώπεκα καὶ λέοντα, μᾶλλον ἔφασκε φοβεῖσθαι τὴν ἀλώπεκα· Κωνσταντίῳ δὲ λέων μὲν οὐδεὶς παρῆν, πολλαὶ δὲ ἀλώπεκες κύκλῳ περιτρέχουσαι διεθορύβουν τὸν Καίσαρα.

3. Πᾶσα δ' ἡ βία τὴν γραφὴν κατὰ μικρὰ καὶ ἐπὶ Κωνστάντιον φέρεσθαι, καὶ τῶν ὑπ' ἐκείνου πραττομένων ἕκαστον ἀναγαγεῖν ἐπὶ καιροὺς καθ' οὓς ἐγίνετο καὶ συνέπιπτεν.

4. Τότε δὴ ὁ Κωνστάντιος ἐφ' οἷς (χαίρειν supp. N.)

---

ciendæ orietur, qua re nulla est capitalior pestis perniciesque hominibus, etiam si videantur ad breve tempus, et quantum ad præsens attinet ad optata pervenire. Deinde, quia vobis res est cum Romanis et mecum, qui sum eorum imperator, quem neque bellum gerentes neque pacem facientes unquam superavistis. » Procubuerunt his dictis omnes et post illos sermones deum aliquem esse existimantes, illi fausta feliciaque omnia sunt precati. Pacem igitur fecit, et solam Nebisgasti matrem petiit, quam barbari fœdus approbantes statim dederunt. His confectis, autumno ad finem vergente, et hieme incunte (jam enim frigebat), profectus est.

13.

Badomarius inter Germanos potentia et auctoritate excelluit, quæ res eum ad tantam superbiam extulit, ut, proprio filio, dum captivos redderet, quos per excursiones ceperat, obside dato, quum minime captivos restitueret, nihilominus obsidem sibi restitui postulavit, multa minatus, si non reciperet. Hunc vero Julianus ad ipsum remisit, hoc adjicieus, unum adolescentem non esse idoneum apud se pro multis nobilioribus obsidem. Sed aut captivos, qui ad tria millia in ejus potestate erant, eum restituere oportere, aut injuriæ pœnas se soluturum esse sciret. Hæc scripsit, et legationem misit, quam non multo post ipse subsequutus est, a Nemetibus ad Rhenum movens; jamque apud Rauracos erat, quæ est Romanorum colonia.

14.

Hæc ait de Juliano Eunapius : Atque hoc jam loco meminisse decet, nunc quidem historiam facta Cæsaris complecti, quæ quidem Constantio Augusto regnante patrata fuerunt. Sicuti ergo, dum Constantii res narrabantur, utriusque mentio in historia fiebat, ita tamen ut, quia Constantius præcipua persona erat, ad hunc maxime tenderet spectaretque oratio; ita nunc, quia de Juliano ab ejus nativitate usque ad Cæsaris dignitatem scribimus, rursus quantum res tulerint, insidias machinasque memorabimus, quas opportuno tempore adversus Cæsarem Constantius instruxit.

2. Adversarium Syllam Marius Romanus feram duplicem appellare solebat, vulpem atque leonem; sed tamen magis vulpem timere se aiebat. Constantio hercle nullus leo aderat, sed multæ vulpes circumsilientes negotium Cæsari facessebant.

3. Sed plane necesse est ut paulatim historia ad Constantium quoque deflectat, atque ut ejus res gestas temporibus quamque suis collocet.

4. Tunc vero Constantius, quæ *gaudere* par erat, moleste

ἕδει δυσφορῶν, καὶ ὃ ἔπραττεν Ἰουλιανὸς ἔλεγχον τῆς ἰδίας βασιλείας ὑπολαμβάνων, τάς τε δηλουμένας ἐπινικίους ἑορτὰς εἰς πένθος καὶ συμφορὰν μετέβαλλε, καὶ διοιστρούμενος ὑπὸ φθόνου καὶ λύπης πρὸς τὸν ἐμφύλιον ἐξώγκωτο πόλεμον.

5. Ἔοικε μὲν οὖν καὶ ἄλλως ὁ χρόνος ἐν ταῖς μακραῖς περιόδοις καὶ κινήσεσι πολλάκις ἐπὶ τοιαῦτα καταφέρεσθαι συμπτώματα, καθάπερ οἱ τῷ Δαρείῳ συστάντες ἐπὶ τοὺς μάγους ἦσαν ἑπτά, καὶ οἱ πολλοῖς ὕστερον χρόνοις Ἀρσάκῃ κατὰ Μακεδόνων συνεγερθέντες ἴσοι τὸν ἀριθμὸν ἔτυχον.

6. Συνορῶσι δέ, ὅτι θερμότητος μὲν δεῖται καὶ ὁρμῆς τὸ ἀσφαλές· τὸ γὰρ τῆς ἀνάγκης παρὰ πόδας ἑστὸς, σκῆψιν ἥκιστα ἐκδεχόμενον, προσχρότερον (προχειρότερον conj. Bekk.) ἀπαιτεῖ τὸν κίνδυνον.

7. Ὅτι περὶ τῆς στρατείας τῆς κατὰ Ναρδινῶν (Ἀλεμανῶν? B.) πολυτρόπου γενομένης ἐκτίθησι μὲν αὐτὸς Ἰουλιανὸς, ἄλλα δὲ ἀλλαχοῦ καὶ πρὸς πολλοὺς ἀναφράζων ἐν ἐπιστολαῖς. Πρός τινα γοῦν Κυλλήνιον καὶ ταῦτα ἐξηγούμενον τὰ μὲν ἐπιτιμῶν ὡς διαμαρτάνοντα τῆς ἀληθείας φαίνεται, καὶ παρεκτίθησί γε τὰ πραχθέντα ὅπως γέγονε· φάσκων δὲ μὴ δεῖσθαί που τά τε ἔργα λέγοντος (οὐδὲ γὰρ Παλαμήδην Ὁμήρου προσδεηθῆναί φησιν εἰς δόξαν), καὶ τὰς ἀλλοτρίας συγγραφὰς τῶν ἰδίων ἔργων ὑπὸ μεγαλοψυχίας παραιτούμενος, αὐτὸς ὅμως διὰ μέγεθος τῶν πεπραγμένων πρὸς τὸ λέγειν αὐτὰ κατασειόμενος, οὐδὲ συγγραφὴν ἁπλῆν, ἀλλ' ἔπαινον κεχρικέν (ἱστορικόν? N. ἀκριβῆ?) τινα καὶ λαμπρὸν ἑαυτοῦ διέξεισιν αὐτοκέλευστος, καὶ πρὸς πολλοὺς αὐτὰ διὰ τῶν ἐπιστολῶν ὑμνῶν.

§ 1 « Legenda est Juliani epistola Augustalis ad Athenienses, in qua Constantii artificia late quidem, sed nescimus quam vere, scribuntur. » Mai. — § 2. « Hos aulicos belluarum nomine appellat ipse Julianus Ep. XXIII. « Idem. — § 4. δυσφορῶν] « sc. Gallicas Germanicasque Juliani victorias. » Idem. V. Zosimus III, 8, 6. 9, 8 ibique not. Reitemeyeri. — § 5. » Loquitur auctor de Juliani a Constantio defectione, cujus machinationis duos ipse certe conscios habuit Oribasium et Euemerum, teste Eunapio in Maximi Vita. Fieri tamen potest ut his alii postea se adjunxerint, quum res peragenda fuit. Et quidem in illo motu militari apud Parisios (Zosim. III, 11), quo Julianus declaratus fuit Augustus, credibile est septem præcipuos rei tantæ exstitisse auctores. Nam certe Zonaras XIII, 10, ait Julianum ob eam rem patrandam sibi *aliquos* tribunos conciliavisse. Ex somnio autem imperium sibi ominabatur Julianus Ep. XVII ad Oribasium, qui secum mox conspiravit. » Mai. Cf. Eunap. Vit. Max. p. 53 : Πεμφθεὶς δὲ Καῖσαρ ἐπὶ Γαλατίας οὐχ ἵνα βασιλεύῃ τῶν ἐκείνῃ μόνον, ἀλλ' ἵνα ἐν τῇ βασιλείᾳ διαφθαρῇ, παρὰ δόξαν ἅπασαν ἐκ τῆς τῶν θεῶν προνοίας ἀνήνεγκεν, πάντας μὲν λανθάνων ὅτι θεραπεύει θεοὺς, καὶ τόν τε Ῥῆνον ἐπεραιώθη, καὶ πάντα ὅσα ὑπὲρ ἐκεῖνον ἔθνη βάρβαρα συνελὼν καὶ δουλωσάμενος, πολλῶν ἐπιβουλῶν καὶ μηχαμημάτων πλεκομένων αὐτῷ (ὡς ἐν τοῖς περὶ ἐκεῖνον ἀναγέγραπται), τὸν ἱεροφάντην μεταπαλέσας ἐκ τῆς Ἑλλάδος καὶ σὺν ἐκείνῳ τινὰ μόνοις ἐκείνοις γνώριμα διαπραξάμενος, ἐπὶ τὴν καθαίρεσιν ἠγέρθη τῆς Κωνσταντίου τυραννίδος. Ταῦτα δὲ συνήδεσαν Ὀριβάσιος ἐκ τοῦ Περγάμου καί τις τῶν ἐκ Λιβύης, ἣν Ἀφρικὴν καλοῦσι Ῥωμαῖοι κατὰ τὸ πάτριον τῆς γλώττης, Εὐήμερος. Ταῦτα δὲ πάλιν ἐν τοῖς κατὰ Ἰουλιανὸν βιβλίοις ἀκριβέστερον εἴρηται. — Idem in Vit. Oribasii p. 104 : Ἰουλιανὸς μὲν αὐτὸν (τὸν Ὀριβάσιον) εἰς τὸν Καίσαρα προῖών συνήρπασεν (in Galliam secum abduxit) ἐπὶ τῇ τέχνῃ· ὁ δὲ τοσοῦτον ἐπλεονέκτει ταῖς ἄλλαις ἀρεταῖς, ὥστε καὶ βασιλέα τὸν Ἰουλιανὸν ἀπέδειξε· καὶ ταῦτά γε ἐν τοῖς κατ' ἐκεῖνον ἀκριβέστερον εἴρηται. — § 6. « Loquitur auctor de militari tumultu, quo Julianus volens nolens (si credere dignum est) imperium admittere debuit. Zosimus et Zonar. l. l. et Ammian. XX, 4. » Mai. — § 7. De *Nardinis* non constat. Scribi possit : κατὰ τῶν Ναρισκῶν; quanquam ad sensum aptius est, quod Bekkerus conjecit, κ. τ. Ἀλεμανῶν. « Desideratur Juliani epistola ad Cyllenium. Apparet autem hunc hominem fuisse historicum. » Mai.

---

ferens, et Juliani facinora regni sui vituperationem existimans, triumphales, qui indicti erant, festos dies ad luctum tristemque casum transtulit; invidiaque et dolore furens ad civile bellum prorupit.

5. Tempora sæpenumero visa sunt longis periodis ac conversionibus ad eosdem redire casus. Veluti qui cum Dario adversus magos conspiraverunt, septem numero erant : et post tempora multa hi, qui cum Arsace contra Macedonas rebellaverunt, pari numero fuerunt.

6. Intelligunt autem, opus esse ardore et impetu ad efficiendam securitatem. Namque instans necessitas, considerationem minime patiens, proximius vindicat sibi periculum.

7. De bellica adversus Nardinos (*Alemanos?*) expeditione, quæ varios casus experta est, scribit ipse Julianus alibi alia in epistolis ad diversos enarrans. Ad quemdam itaque scribens Cyllenium, qui argumentum illud tractaverat, primum quidem eum objurgat, propterea quod a veritate aberraverat; tum ipse rem prout se habebat exponit. Ait autem, facta illa scriptore non indigere : nam neque Palamedi, inquit, ad gloriam opus Homero fuit. Ergo alienas factorum suorum historias excelso animo abnuens, ipse tamen magnitudine rerum gestarum ad dicendum impellitur. Neque simplicem historiam, sed luculentam sui laudationem sponte persequitur, atque in epistolis ad multos scriptis se ipsum prædicat.

ΙΟΥΛΙΑΝΟΣ ΒΑΣΙΛΕΥΣ.

15.

Exc. De legat. p. 17 : Ὅτι μετὰ τὴν Ἰουλιανοῦ τῆς βασιλείας ἀναγόρευσιν πρεσβεῖαι πανταχόθεν συνέβαινον, καὶ στέφανοι πολλοὶ χρυσοῖ (οἱ) αὐτῷ παρὰ τῶν ἐθνῶν ἀνεκομίζοντο. Ἐνταῦθα καὶ οἱ τὴν Ἰωνίαν οἰκοῦντες ἔτυχον ὅσων ἐδεήθησαν, καὶ πλειόνων καὶ ἐλασσόνων. Λυδοὶ δὲ καὶ εὐχῆς κρεῖττον ἔπραττον, Εὐναπίου μὲν τοῦ ῥήτορος ὑπὲρ αὐτῶν πρεσβεύοντος, εὐημερήσαντος δὲ οὕτω κατὰ τὴν πρεσβείαν ὥστε καὶ δίκῃ τινὶ περιμαχήτῳ συνεισπεῖν, ᾗ ὁ βασιλεὺς αὐτὸν ἐκέλευεν. Ὁ δὲ ἐνίκα καὶ τὴν δίκην· καὶ ἐκ Κλαζομενῶν δὲ Πείσων εὐδοκίμει λέγων.

Eunapius h. l. memoratus non confundendus cum nostro historico, qui anno 361 p. C. puer adhuc erat. De Pisone Clazomenio aliunde non constat.

[16.]

[Suidas v. Ἰουλιανός. Ἐπὶ τὸν Ἰουλιανὸν πολλαὶ δίκαι ἐχώρουν, χανδὸν ἐμφορουμένων τῶν ἀνθρώπων τῆς δικαιοσύνης τοῦ κρίνοντος· ἀναβολαί τε οὐκ ἦσαν ἐπ' αὐταῖς, ὅσαι νόμιμον ἐκ τῶν συνήθων γραμμάτων τὸ ἄδικον ἰσχουσιν εἰς βοήθειαν τῶν ἀδικούντων καὶ προειλημότων. Ἀλλ' ἡ παραχρῆμα ἔδει τὸ ἴσον ἐλέγχεσθαι κατὰ φύσιν, ἢ τὸ μέλλον καὶ διωθούμενον εἰς τὸν χρόνον ὕποπτον ἦν. Βαρὺς μὲν οὖν καὶ λυπηρὸς ἐτύγχανε, καὶ ἐπὶ τοῖσδε καὶ τὸ τῶν πονηρῶν ἔθνος καὶ ἀδικούντων διηγείρετο· οὐ γὰρ ἀδικεῖν ἐξῆν, οὐδὲ λανθάνειν ἀδικοῦσι. Βαρύτερον δὲ αὐτὸν ἀπεδείκνυε τοῖς μοχθηροῖς καὶ τὸ εὐπρόσοδον. Οἷα γὰρ προϊόντος μὲν πολλάκις διὰ τὰς ἱερομηνίας καὶ θυσίας, ἡμέρου δὲ φύσει πρὸς πᾶσαν ἔντευξιν τυγχάνοντος, ἀκώλυτον [ἦν] τοὺς δεομένους λόγου τυχεῖν. Ὁ μὲν οὖν ἐλάχιστον τῆς ὑπὸ τῶν πονηρῶν ταύτης βλασφημίας τε καὶ ὀργῆς ἠσθάνετο καὶ ἐφρόντιζε.]

Eunapii locum esse censet Küsterus. Cf. Ammian. Marcellin. XXII, 10, 1 : *Ibi* (sc. *Antiochiæ*), *hiemans* (ann. 362 p. C.) *ex sententia, nullis interim voluptatis rapiebatur illecebris, quibus abundant Syriæ omnes, verum per speciem quietis judicialibus causis intentus, non minus arduis quam bellicis, distrahebatur multiformibus curis, exquisita docilitate librans, quibus modis suum cuique tribueret; justisque sententiis et improbi modicis coercerentur suppliciis, et innocentes fortunis defenderentur intactis. Et quanquam in disceptando aliquoties erat intempestivus, quid quisque jurgantium coleret, tempore alieno interrogans : tamen nulla ejus definitio litis a vero dissonans reperitur; nec argui unquam potuit ob religionem vel quodcumque aliud, ab æquitatis recto tramite deviasse.*

17.

Suidas v. Σαλούστιος. Ὅτι Σαλούστιος, ὁ τῆς αὐλῆς ἔπαρχος ἐπὶ Ἰουλιανοῦ, ἀνὴρ ἦν διαφερόντως περιττὸς εἰς φιλανθρωπίαν· ᾧ γε τοσοῦτον ἡμερότητος καὶ πραότητος ὑπῆρχεν εἰς ἅπαντας, ὥστε τὸν Μάρκελλον ἐκεῖνον, τὸν, ἡνίκα ἦν Καῖσαρ, ὑβριστικῶς αὐτῷ χρησάμενον, πάνυ περιδεᾶ ὄντα διὰ τὰ προγεγενημένα, καίτοι τοῦ παιδὸς ἐλεγχθέντος ἐπανίστασθαι διὰ τὴν πρὸς Κωνστάντιον φιλίαν, τῷ νεανίσκῳ τὴν δίκην ἐπέθηκε, τὸν δὲ Μάρκελλον καὶ διαφερόντως ἐτίμησε.

« Totum hunc locum ex Eunapio excerptum esse suspicatur Valesius ad Ammian. Marcellin. XXII, 11, 2; qui recte etiam monuit Suidam hic omnia confundere, et ad Salustium male referre ea quæ Juliano conveniant. » Kusterus. De Marcello patre, quem Constantius Juliano Cæsari in Gallia imperatori socium una cum Salustio adjunxerat, vidimus supra. De filio ejus Ammianus Marc. XXII,

---

15.

Post Juliani ad imperium evectionem undique ad eum legationes convenerunt, et coronas aureas a gentibus attulerunt. Tunc etiam Ioniam habitantes ab eo et magna et parva, quæ petebant, sunt consecuti. Lydi vero, Eunapio rhetore, eorum legato, pro his verba faciente, multo ampliora, quam precibus suis complexi fuerant, obtinuerunt. Quæ legatio tam prospere legato successit, ut legatum quoque imperator juberet causam quandam valde intricatam agere. Qua in lite et ipse superior evasit, et Piso quidam Clazomenius magna cum laude verba fecit.

16.

Ad Julianum multæ causæ deferebantur, quod homines affatim illius judicis æquitate fruerentur. Neque enim dilationibus ejusmodi locus erat, quæ lege sancitam e scriptis tralaticiis habent iniquitatem, et hominibus injustis alienaque detinentibus auxiliantur; sed aut statim æquitas naturæ consentanea demonstranda erat, aut mora et procrastinatio suspecta habebatur. Gravis igitur et molestus erat, et ob hæc improborum et injustorum natio exasperabatur. Nec enim injuriam facere licebat, nec, qui injuriam fecissent, latere poterant. Molestiorem etiam improbis illum reddebat adeundi facilitas. Quum enim sæpe propter festa et sacrificia in publicum prodiret, omnibusque comem et affabilem se præberet, quilibet eum alloqui poterat. Ille vero improborum maledicta et indignationem minime sentiebat aut curabat.

17.

Salustius, aulæ præfectus sub Juliano, vir fuit insigni et eximia humanitate præditus, qui (*imo : Julianus Augustus*) adeo mansuetus et benignus erga omnes fuit, ut Marcellum eum, a quo ipse Julianus, quo tempore Cæsar erat, multis injuriis erat affectus, ob hæc terrore correptum, quum etiam ejus filius ob benevolentiam in Constantium res novas agitasse convictus esset, juvenem quidem supplicio affecerit, ipsum vero Marcellum magnopere honorarit.

11, 1 : *Tunc* (362) *et Artemius... supplicio capitali multatus est. Post quem Marcelli ex magistro equitum et peditum filius, ut injectans imperio manus, publica deletus est morte.*

18.

Exc. De sent. p. 259 : Ὅτι κρατεῖν ὡς ἐπίπαν εἴωθεν ἐν μὲν τοῖς ἀπείροις τὸ πλέον, ἐν δὲ τοῖς ἐπιστήμοσι τὸ γεγυμνασμένον· οὐ γὰρ ἐν τοῖς μετὰ τέχνης ἅπαντᾷ τὸ παράλογον τῆς τύχης, ἀλλ' ἐν τοῖς ἀτέχνοις χώραν ἔχει τὸ αὐτόματον, ὥσπερ καὶ ταῖς ἄλλαις ἐπιστήμαις ὁρῶμεν τὸ προτεθὲν οὐχ ὑπὸ τῶν ἀπείρων, ἀλλ' ὑπὸ τῶν μελετησάντων ἐκτελούμενον.

2. Ὅτι πᾶν ἔργον χρεῖττον ἀπορρήτως στρατηγούμενον· ὅστις δὲ ἐν πολέμῳ κρύπτει τὰ πλείονα, κρείττων ἐστὶν ἢ ὁ μετ' ἔργων θρασύτητος φανερῶς ἐπιών.

3. Ὅτι ὁ κυνικὸς Ἡράκλειος ἀκροασόμενον ἐκάλει τὸν Ἰουλιανὸν ὡς ἐς τὴν βασιλείαν ὠφελήσων αὐτόν. Ὁ δὲ θαυμάσας τὸ τῆς ὑποσχέσεως ὕψος ἑτοίμως ὑπήκουσεν. Ἐπεὶ δὲ παρὰ δόξαν ἀπήντησεν, ὁ Ἰουλιανὸς ἀντιγράψας λόγον τὴν ἑαυτοῦ δύναμιν ἐξέφηνε καὶ τὸ τῆς φύσεως ἀνυπέρβλητον. Οἱ δὲ ἀκούσαντες καταπλαγέντες τὴν δύναμιν τοῦ λόγου, καθάπερ θεοῦ προσεκύνησαν τὴν φιλανθρωπίαν, ὅτι τὸν βασιλικὸν θυμὸν διέλυσε λογικῇ φιλοτιμίᾳ. Ὁ δὲ καὶ ἑτέρῳ λόγῳ τὸν αὐτὸν κυνικὸν ἐτίμησεν.

§. 3. Ἡράκλειος] « Codex h. l. Ἡράκλειτος; at infra in rebus Procopii tyranni idem codex habet Ἡράκλειος. Priori lectioni favet Suidas; posteriori textus Juliani in oratione contra hunc Cynicum ed. Petav. » Mai.

19.

Suidas v. Ὑπαίθριον, ὑπὸ τὸν ἀέρα· καὶ Ὑπαιθρον ὁμοίως. Εὐνάπιος· « Μάξιμός τε καὶ Πρίσκος λόγου μὲν μετειχέτην, τῆς δὲ τῶν κοινῶν καὶ ὑπαίθρων πραγμάτων πείρας ἐλάχιστον. » Καὶ αὖθις· « Ὡς ἂν ὑπαιθρόν τινα καὶ ἔννομον ἀγωνισάμενος μάχην, » τουτέστι, προφανῆ. Posteriorem locum plenius habet s. v. Νεωτερίζειν, ubi : « Ὁ δὲ βάρβαρος οὐδὲ ἐπὶ τὴν νεωτερίζουσαν τὰ πράγματα τύχην ἔσχεν ἀνενεγκεῖν τὴν αἰτίαν, ὡς ἂν ἔννομόν τινα καὶ ὕπαιθρον ἀγωνισάμενος μάχην. » Prior locus spectare mihi videtur ad Maximum et Priscum Persicæ expeditionis socios. Cf. Eunap. in Vit. Maximi p. 57 : Μαξίμου δὲ καὶ Πρίσκου συνεπομένων κτλ. Ammian. Marcellin. XXV, 3, 23, de Juliano moribundo : *Ipse cum Maximo et Prisco philosophis super animorum sublimitate perplexius disputans, hiante latius suffossi lateris vulnere... medio noctis horrore vita est absolutus.* De Maximo cf. etiam Eunap. Vit. Max. p. 47 : Ἦν δὲ ἀνὴρ οὗτος τῶν διαπλησθέντων τῆς Αἰδεσίου σοφίας. Ἰουλιανοῦ δὲ τοῦ βασιλεύσαντος ἠξιώθη γενέσθαι διδάσκαλος. Οὗτος πάντων ἀνηρημένων ὑπὸ τοῦ Κωνσταντίου (ταῦτα δὲ ἐν τοῖς κατὰ Ἰουλιανὸν ἀκριβέστερον γέγραπται), καὶ ψιλωθέντος τοῦ γένους, Ἰουλιανὸς περιελείφθη μόνος, ὀι' ἡλικίαν περιφρονηθεὶς καὶ πραότητα.

20.

Suidas v. Ἴλη· Εὐνάπιος· « Τότε δὲ ἴλη τῶν καταφράκτων ἱππέων ὑπὲρ τοὺς υ' ἐς τοὺς ὀπισθοφύλακας κατερράγη. »

« Crediderim hunc locum pertinuisse ad narrationem Persicæ Juliani expeditionis, et inde profecisse Zosimum qui hæc non absimilia habet, III, 28, 6 : Οἱ Πέρσαι συνταχθέντες εἰς πλῆθος τοῖς οὐραγοῖς τοῦ Ῥωμαίων στρατεύματος ἀδοκήτοις ἐπέπεσον. » Boiss.

21.

Suidas v. Οἰσυίνας· Εὐνάπιος· « Οἱ δὲ τῶν Πάρθων οἰσυίνας ἀσπίδας ἔχοντες καὶ κράνη οἰσύινα πλοκήν τινα πάτριον πεπλεγμένα. » « Valesius hæc verba admovet Ammiano XXIV, 2, 9, ubi describuntur Persæ Pirisaboræ civitatis : *defensores obtecti scutis vimine firmissimo tectis.* » Boiss.

18.

In imperitis plerumque numerus prævalet, in sapientibus eruditio. Neque enim fortunæ temeritas arte præditis usuvenit, sed rudibus casus fortuitus dominatur. Sic et in aliis disciplinis ad propositum finem non imperitos, sed sollertes devenire videmus.

2. Quodvis opus militare secreto ducum consilio dirigi præstat. Sane qui belli plura celat, potior est illo qui factorum audacia manifeste utitur.

3. Heraclius cynicus Julianum invitavit ut se præceptorem audiret, ceu regno administrando utilem futurum. Is autem, magnitudinem promissorum admirans, alacriter morem gessit. Mox, quum res citra spem evenisset, Julianus, contra illum oratione scripta, ingenium suum naturamque eximiam demonstravit. Quicumque vero scriptum illud legerunt, tum eloquentiæ vim suspexerunt, tum præcipue Juliani clementiam, tanquam dei, osculati sunt, qui regalem iram litteraria disceptatione dissolvit. Deinde Julianus alia quoque oratione cynicum ultus est.

19.

Maximus et Priscus eruditionis quidem erant participes, sed reipublicæ gerendæ et rerum subdialium minimam habebant notitiam.

Barbarus vero nec in ipsam fortunam, quæ res innovare solet, culpam conferre poterat, quasi justum aliquod prælium aperto marte commisisset.

20.

Tunc autem equitum cataphractorum, i. e. armis undique munitorum, turma, quæ quadringentorum numerum superabat, in agminis novissimi custodes impressionem fecit.

21.

Parthi vero clypeos vimineos habebant, et galeas vimineas plicatione quadam patria plicatas.

22.

Exc. De sent. p. 260 : Ὅτι τῷ Ἰουλιανῷ ἤχμαζεν ὁ πρὸς Πέρσας πόλεμος, τάς τε Σκυθικὰς κινήσεις ὥσπερ ἐγκρυπτομένας ἔτι κυματιστὴν (κυματιστῇ ἐν βύθῳ?) ἐτίθει πόρρωθεν ἢ θεοκλυτῶν ἢ λογιζόμενος. Λέγει οὖν ἐπιστέλλων· « Σκύθαι δὲ νῦν μὲν ἀτρεμοῦσιν, ἴσως δὲ οὐκ ἀτρεμήσουσιν. » Ἐς τοσόνδε ἐξικνεῖτο χρόνον τῶν μελλόντων αὐτῷ ἡ πρόνοια, ὥσθ', ὅτι τὸν ἐπ' αὐτοῦ μόνον καιρὸν ἡσυχάσουσι, προγινώσκειν.

2. Ὅτι τὸ πρὸ Κτησιφῶντος πεδίον ὀρχήστραν πολέμου πρότερον ἀποδείξας, ὡς ἔλεγεν Ἐπαμινώνδας, Διονύσου σκηνὴν ἐπεδείκνυ Ἰουλιανός, ἀνέσεις τινὰς τοῖς στρατιώταις καὶ ἡδονὰς ποριζόμενος.

3. Ὅτι τοσαύτη ἐν τοῖς προαστείοις Κτησιφῶντος ἀφθονία τῶν ἐπιτηδείων ἦν, ὥστε τὴν περιουσίαν κίνδυνον τοῖς στρατιώταις φέρειν, μή ποτε ὑπὸ τρυφῆς διαφθαρῶσιν.

4. Ὅτι ἔοικε τὸ ἀνθρώπινον καὶ ἄλλως ἐπίφορον εἶναι καὶ κάταντες πρὸς τὸ βάσκανον. Καὶ οἱ στρατιῶται οὐκ ἔχοντες ὅπως ἐπαινῶσιν ἀξίως τὰ πραττόμενα, « τοὺς Ἀχαιούς, φασίν, ἔκρινον ἀπὸ πύργου, » στρατηγικός τις καὶ περιττὸς εἰς φρόνησιν ἕκαστος εἶναι βουλόμενοι. Καὶ τοῖς μὲν ὕλη τις ὑπῆν φλυαρίας· ὁ δὲ τῶν ἐξ ἀρχῆς ἐχόμενος λογισμῶν ἐπὶ τὴν οἰκείαν ἀνέστρεφεν.

§ 2. Cf. Ammian. XXIV, 6, 3. Zosimus III, 26, 2 : Καὶ πρός τι χωρίον ἐλθὼν (Ἀβουζαθὰ τοῦτο Πέρσαι καλοῦσιν), ἡμέρας ἐν τούτῳ διέμεινε πέντε. — § 4. « Sermo est de consultatione militari Romanorum, quum, Ctesiphonte frustra tentata, recedendum fuit e Perside, ne undique hostibus obvallarentur. Ammian. XXIV, 7, 8. » Mai.

De morte Juliani ex Eunapio nihil traditur. Ipse vero Eunapius in Vit. Max. p. 58 ad hunc Historiarum locum amandat : Τὰ πράγματα συντόνως ἀπὸ τῶν μεγάλων ἐκείνων καὶ λαμπρῶν ἐλπίδων ἐς τὸ ἀφανὲς καὶ ἄμορφον κατερράγη καὶ διωλίσθησεν, ὡς ἐν τοῖς διεξοδικοῖς τοῖς κατὰ Ἰουλιανὸν εἴρηται.

23.

Exc. De sent. p. 261 : Ὥσπερ δὲ ἐν πολέμῳ καὶ τοσούτων ἐπικειμένων ἄρχοντος δεόμενον τὸ στρατόπεδον τὴν αἵρεσιν περιεσκόπει. Καὶ καθάπερ ἰατρικοί φασι καταδύτων (καταδήλων? N.) γενομένων δυεῖν ἀλγημάτων τὸ ἕλαττον ὑπὸ τοῦ σφοδροτέρου λύεσθαι, οὕτω καὶ τότε θεωρεῖν ἔξῆν, ὡς τὴν ὑπεροχὴν τοῦ κατὰ τὸν βασιλέα πάθους ὁ τοῦ πολέμου φόβος παρὰ πόδας ἑστὼς καταμαραίνων ἀπήμβλυνεν. Τὸ μὲν γὰρ γεγενημένον ἦν φανερὸν, τὸ δὲ ὅπως εἶχαζεν ἄλλος ἄλλως, ἠπίστατο δὲ οὐδὲ εἷς. Πλὴν ἓν τοῦτό γε ἤδεσαν, ὡς αἱρεῖσθαι προσῆκέ σφισιν ἄρχοντας. Εἰ δὲ καὶ πλῆθος ἦσαν, τοῦτο γοῦν ἠπίσταντο σαφῶς, ὅτι ἄρχοντος μὲν εὑπορήσουσι, τοιοῦτον δὲ οὐδὲ εἰ πλαστὸς (πλάστης?) θεὸς, εὑρήσουσιν. Ὅς γε διὰ φύσεως ἐξουσίαν καὶ τὸ ἰσομέγεθες τῷ θείῳ ἀγωγῆς τε ἀνάγκην ἐπαύσατο (ἔπαυσε s. ἐβιάσατο B.) πρὸς τὸ χεῖρον ἕλκουσαν, καὶ ἐκ τοσούτων ἀνενεγκὼν κυμάτων οὐρανόν τε εἶδε καὶ ἐπέγνω τὰ ἐν αὐτῷ καλὰ, τοῖς ἀσωμάτοις ὁμιλήσας σῶμα ἔχων ἔτι. Καὶ βασιλείας τε ἔτυχεν οὐχ ὅτι ἦρα βασιλείας, ἀλλ' ὅτι τὸ ἀνθρώπειον ἑώρα δεομένους βασιλεύεσθαι· φιλοστρατιώτης τε ἦν διαφερόντως οὐχ ὅτι ἐβούλετο δημαγωγεῖν, ἀλλ' ὅτι τοῦτο ἠπίστατο τοῖς κοινοῖς συμφέρειν.

[Ταῦτα λῆρεῖν ἀνέχῃ, ἐμβρόντητε τῷ ὄντι καὶ ἀνεπιγνώμων τῶν περλυαρημένων; Τίς γὰρ τῶν ἐγγενῶν

22.

Quo tempore Persicum bellum calebat, Julianus Scythicos quoque motus latentes adhuc, procellæ instar, procul sentiebat, vel dei familiaris monitu, vel proprio ratiocinio. Dicit ergo in epistola : « Scythiæ nunc quiescunt; fortasse tamen hanc quietem non retinebunt. » Scilicet ejus futurorum provisio in tantum tempus extendebatur, ut illos sua ætate tantummodo pacem servaturos ante cognoverit.

2. Julianus campum apud Ctesiphontem quum belli chóream prius exhibuisset, ut aiebat Epaminondas, Bacchi scenam exhibuit, otia quædam et voluptates militibus indulgens.

3. Tanta erat in Ctesiphontis suburbanis rerum copia, ut abundantia militibus periculum creaverit, ne luxurie corrumperentur.

4. Ceteroquin videtur humana natura ad invidiam propensa atque proclivis. — Milites quum pro meritis res gestas laudare non possint, « Achæos, dicunt, de turri judicabant; » quum se quisque imperatoria scientia præditum prudentiaque præstantem haberi velit. — Atque his quidem materia nugandi suberat; ille autem susceptorum initio consiliorum tenax in regionem propriam revertebatur.

23.

Bellum gerens tantisque periculis circumsessus, de eligendo, quo carebat, duce exercitus cogitabat. Ac, quemadmodum medici aiunt, si quando gemini dolores ingruant, ab acriore minorem solvi, sic eo tempore cernere erat summum amissi regis mœrorem ab impendente belli terrore infractum atque debilitatum. Nam quod quidem acciderat, nemini non erat planum; quanam vero ratione id esset patratum, alii aliter conjectabant, sed nemo certo sciebat; neque aliud cuiquam exploratum erat, nisi quod ducem eligere prorsus oportebat. Jam etsi vulgaris turba erant, id tamen nemo non videbat, ducis quidem copiam non defuturam, sed Juliano parem, ne si deus quidem aliquis procrearetur, inventum non iri : qui naturæ suæ præstantia ac divina magnitudine vitæ hujus necessitatem, quæ in deterius ruere solet, pervicit; seque ex tot fluctibus attollens, cœlum introspexit, bonaque ibi latentia novit, cum incorporeis naturis corpore nondum exutus familiariter versaus. Neque vero imperium susceperat, quia regnandi cupidus esset, sed quia homines regnatore indigentes videret. Tum et militibus blandus erat, non ut in populo dominaretur, sed quia ex usu rei publicæ id fore sciebat.

[Inepta hæc effutire ausus es, stulte revera homo et nihil intelligens? Nam quis in patriis Græcorum dogmatibus sic

Ἕλλησι δογμάτων οὐρανίων μεμύηται μυστηρίων θεατὴν ὑπάρξαι τὸν ἀπαλλαττόμενον τῆς ἐντεῦθεν βιοτῆς ἢ συνόμιλον ἀσωμάτων γενέσθαι; Καὶ τίνες οἱ ἀσώματοι οὗτοι, εἰ μή που Γανυμήδης καὶ Ζεὺς ὁ Γανυμήδους ἐκ Τρώων ἐραστής, δι' οὗ καὶ Ἥρα παραγκωνίζεται ἡ ἀδελφὴ καὶ γαμετὴ τῷ Φρυγὶ μειρακίῳ; Ἀλλὰ τὰ μὲν κλέψας ἔχεις τῶν Χριστιανικῶν ὀργίων, τὰς ἀσωμάτους φημὶ φρατριάς· ἐπεὶ τῶν γε σῶν δογμάτων μὴ οὐχὶ καὶ ἐμπαθέστερον τῶν κατὰ τὸν φθαρτὸν τοῦτον βίον ἀκρατεστάτων οἱ κατ' οὐρανόν σοι ἄλῳεν μάκαρες βιοῦντες· οἷς Ἥβη μὲν οἰνοχοεῖ, οἱ δὲ πολλῷ τῷ νέκταρι μεθυσκόμενοι τὰ ἀπαίσια διεξίασι Τρώων πόλιν εἰσορῶντες. Πρὸς τίνας καὶ τῶν καθ' Ἕλληνας ἑαυτὸν ἀναφέρων φιλοσόφων ἦρα βασιλείας; πρὸς Ἀντισθένη; πρὸς Διογένη; ἀλλὰ τούτοις μὲν ἴσμεν οὕτως ἀπραγμοσύνης μέλον, ὡς τὴν κυνῶν ἐζηλωκότας ζωὴν καὶ τῇ τούτων ἐγκαλλωπίζεσθαι κλήσει. Οὐκ οὖν ἐπανορθῶν τὸν ἀνθρώπινον βίον εἵλετο βασιλεύειν, ὅτι μηδ' ἐπανώρθωσέ τι, εἰ μὴ πρῶτον μὲν φιλοδοξίας κακῷ λυσσήματι ἀχάριστος περὶ τὸν εὐεργέτην διαγινόμενος, ἔπειτα καὶ ὅπως τοῖς ἄγουσιν αὐτὸν δαίμοσι τὸ ὀλέθριον ἀφοσιούμενος σέβας, λάθοι πρὸς τῶν ὑπ' αὐτοῦ σπουδαζομένων δαιμόνων τοιούτου καὶ τέλους κυρῆσαι, ἀξίου καὶ τῆς ἐκείνων ἀπάτης καὶ τῆς ἑαυτοῦ ἐμπληξίας.]

In prima fragmenti parte agitur de ducibus post mortem Juliani super creando principe consultantibus. V. Ammian. XXV, 5, 1. Zosimus III, 30, 1. Ad ea quæ deinde Christianus zelotes subjecit, in margine adscriptum : Στηλιτευτικὸς κατὰ Εὐναπίου.

24.

Exc. De sent. p. 263 : Ὅτι πρὸς τὸν Ὀριβάσιον εἰπόντα, ὡς οὐ χρὴ τὸν θυμὸν, κἂν ἐπεισίῃ, διὰ τῶν ὀμμάτων καὶ τῆς φωνῆς ἐκφορεῖσθαι, « Ὅρα τοίνυν, εἶπεν, ἐπειδὴ καλῶς λέγεις, εἰ τοῦτο ἐγκαλέσεις ἔτι δεύτερον. »

Ὅτι φασὶν Ἀλεξάνδρου θειάζοντος ἑαυτὸν ἐκ Διὸς Ὀλυμπιάδα θρυπτομένην φάσκειν· « Οὐ παύσεταί τὸ μειράκιον διαβάλλον με πρὸς τὴν Ἥραν; »

Ὅτι προσαγορεύων ὁ θεὸς τὸν Ἰουλιανόν φησιν·

Ὦ τέκος ἁρμελάταο θεοῦ, μεδέοντος ἁπάντων.

Ὅτι ὁ Ἰουλιανὸς ἐν ταῖς ἐπιστολαῖς ἴδιον [πατέρα add. Mai] ἀνακαλεῖ τὸν ἥλιον, οὐχ ὥσπερ Ἀλέξανδρος διαβάλλεται φάσκων πρὸς τὴν Ἥραν, ὅτι Ὀλυμπιὰς αὐτὸν ἐκ Διὸς ἀνελομένη τοῦτο οὐκ ἀπεκρύπτετο· ἀλλ' οὗτός γε ἐπὶ ταῖς τοῦ θεοῦ μαρτυρίαις αἰωρούμενος εἰς τὸν Πλάτωνα ὑποφέρεται, ὥσπερ ὁ ἐκείνου Σωκράτης φησί· « Μετὰ μὲν Διὸς ἡμεῖς, ἄλλοι δὲ μετ' ἄλλου τῶν θεῶν, » ταύτην (ταύτῃ N.) καὶ αὐτὸς εἰς τὴν ἡλιακὴν βασιλείαν τινὰ καὶ χρυσῆν σειρὰν ἀναφέρων καὶ συναπτόμενος.

25.

[Suidas v. Λιβάνιος : Ὁ δὲ Ἰουλιανὸς καίπερ τοσούτοις ἐμβεβηκὼς, τῆς τε περὶ λόγους ἥπτετο φιλοτιμίας, καὶ τὸν τῆς Ἀντιοχείας σοφιστὴν, ᾧ Λιβάνιος ὄνομα, διαφερόντως ἐθαύμασεν, τὰ μὲν ἴσως ἐπαινῶν, τὰ δὲ ὅπως λυποίη τὸν μέγαν σοφιστὴν Προαιρέσιον, προτιμῶν ἕτερον. Ἀκάκιος γοῦν τις αὐτῷ τῶν περὶ τὴν

initiari dicitur, ut mysteriorum cœlestium spectator fiat, atque ut ex hoc terreno incolatu translatus cum incorporeis naturis versetur? Quinam vero sunt hi incorporei, nisi forte Ganymedes et Juppiter, Ganymedis Trojani amator? cujus rei causa Juno quoque soror et conjux exploditur, ut Phrygio pusioni locus sit. Sed enim video, te Christianis sacris has, inquam, incorporeas suffurari curias. Atqui ex tuorum dogmatum norma nonne turpius, quam intemperantissimi in hac vita mortales solent, beatos tuos deprehendes in cœlo vivere? quibus Hebe quidem ministrat; ipsi autem multo nectare ebrii obscœna fabulantur, Trojanam urbem despectantes. Quemnam porro Græcum philosophum æmulatus est Julianus, quum regnum appetivit? num Antisthenem? num Diogenem? Atqui hos scimus tanti olim fecisse, ut canum quoque vitam amplexi sint, atque horum appellatione gloriarentur. Nequaquam igitur ut res humanas corrigeret, imperium affectavit; nam nihil omnino emendavit; sed primo quidem prava gloriæ cupiditate ingratus adversus benefactorem fuit : deinde dum ducibus suis dæmonibus scelerata religione se devovet, nescivit fore ut per cultos ab se dæmonas talem exitum consequeretur, qui et fraudem simul illorum et suam vesaniam deceret.]

24.

Monenti Oribasio, non oportere iram, etiamsi adsit, voce et oculis declarare, « Tu vero videsis, inquit Julianus, quandoquidem recte ais, an me iterum hac in re castigare possis. »

Quum Alexander divino se Jovis genere satum jactaret, aiunt Olympiadem affectato fastidio dixisse : « Nondum hic pusio apud Junonem criminandi mei finem facit? »

Deus Julianum alloquens ait :

O stirps aurigantis dei, qui omnia regit!

Solem Julianus in epistolis *patrem* suum appellat : haud equidem qua ratione Alexander calumniatur apud Junonem, nempe quod Olympias de Jove se concepisse non dissimularet; verum ipse dei testimoniis subnixus ad Platonem provocat. Nam sicuti Platonicus ait Socrates : « Cum Jove nos sumus, alii cum alio deorum; » ita etiam Julianus ad solare quoddam regnum aurea veluti catena referebat semet atque adjungebat.

25.

Julianus Parabates, quamvis tantam negotiorum molem sustineret, tamen et eloquentiæ gloriam expetebat, et Antiochenum illum sophistam, cui Libanio nomen, supra modum admirabatur, partim forsasse, quod eum probaret, partim vero, ut magnum illum sophistam Proæresium dolore afficeret, alterum anteponens. Acacius tamen, vir dicendi valde peritus, et Phryx Tuscianus ob hæc semper eum accusabant, et judicia ejus reprehendebant.

ῥητορικὴν δεινῶν, καὶ ὁ ἐκ Φρυγίας Τουσκιανός, ἀεὶ πρὸς ταῦτα ἐπεκάλουν καὶ διεμέμφοντο τὰς χρίσεις.]

Hæc Eunapio vindicat Boissonadius. De *Proæresio* cf. Suidas v. Προαιρέσιος : ... Οὗτος ἐπὶ Ἰουλιανοῦ ἤκμαζε, σύγχρονος Λιβανίῳ τῷ σοφιστῇ· καὶ ὅπως λυποίη τοῦτον Ἰουλιανὸς, τὸν Λιβάνιον μεγάλως ἐθαύμαζεν. Hieronymus Chron. ad ann. 363 : *Proæresius sophista Atheniensis, lege data ne Christiani liberalium artium doctores essent, et sibi specialiter Julianus concederet ut Christianos doceret, scholam sponte deseruit.* Eunap. Vit. Proæres. p. 92 : Ἰουλιανοῦ δὲ βασιλεύοντος, τόπον τοῦ παιδεύειν ἐξειργόμενος (ἐδόκει γὰρ εἶναι Χριστιανός), συνορῶν τὸν ἱεροφάντην ὥσπερ Δελφικόν τινα τρίποδα πρὸς τὴν τοῦ μέλλοντος πρόνοιαν πᾶσι τοῖς δεομένοις ἀνακείμενον, σοφία τινὶ περιῆλθε ξένῃ τὴν πρόγνωσιν, κτλ. Idem ib. p. 73 : Περὶ Προαιρεσίου καὶ προλαβοῦσιν ἱκανῶς εἴρηται καὶ ἐν τοῖς ἱστορικοῖς κατὰ τὴν ἐξήγησιν ὑπομνήμασι. — De *Libanio* idem in Vit. Liban. p. 97 : Μνήμην μὲν οὖν αὐτῷ τὴν πρέπουσαν κἀν τοῖς βιβλίοις τοῖς κατὰ τὸν Ἰουλιανὸν ἡ γραφὴ πεποίηται. — De *Acacio* cf. Suidas v. Ἀκάκιος· ῥήτωρ δεινότατος ἐπὶ Ἰουλιανοῦ καὶ Λιβανίου τοῦ σοφιστοῦ· ὃς ἐπεκάλει τὸν Ἰουλιανὸν, καὶ διεμέμφετο τὰς χρίσεις αὐτοῦ, σὺν Τουσκιανῷ τῷ ἐκ Φρυγίας, καὶ αὐτῷ ῥήτορι ὄντι δεινῷ. De *Tusciano* Eunap. in Vit. Juliani sophist. p. 68 : Τουσκιανοῦ δὲ μνησθῆναι καλόν· καὶ γὰρ οὗτος ἐκείνου μετέσχε τῆς ὁμιλίας· ἀλλὰ τούτου μὲν καὶ ἐν τοῖς κατὰ Ἰουλιανὸν ἐμνήσθημεν διεξοδικοῖς.

26.

Exc. De sent. p. 265 : [Περὶ τῆς τελευτῆς Ἰουλιανοῦ τοῦ Παραβάτου τοῦ ἀθέου, χρησμὸς ἦν τοιοῦτος·]

Ἀλλ' ὁπότε (ὁπόταν S.) σκήπτροισι τεοῖς Περσήιον αἷμα
ἀχρι Σελευκείης κλονέων ξιφέεσσι δαμάσσῃς,
δὴ τότε σὲ πρὸς Ὄλυμπον ἄγει πυριλαμπὲς ὄχημα
ἀμφὶ θυελλείῃσι κυκώμενον ἐν στροφάλιγξι,
λυσάμενον (βίψαντα S.) βροτέων ῥεθέων πολύτλητον ἀνίην.
Ἴξεις δ' αἰθερίου φάεος πατρώιον αὐλήν,
ἔνθεν ἀποπλαγχθεὶς μεροπήιον ἐς δέμας ἦλθες.

Τούτοις ἀρθέντα τοῖς ἔπεσιν αὐτὸν καὶ λογίοις μάλα ἡδέως φησὶν ἀπολιπεῖν τὸ θνητὸν καὶ ἐπίκαιρον. Πρόκεινται δὲ τῶν λογίων ἄλλαι τινες εὐχαί τε καὶ θυσίαι περὶ τοὺς θεούς, ἃς ἐκείνῳ μὲν ὁρᾶν ἀναγκαῖον ἦν ἴσως, ἐς δὲ ἱστορικὸν τύπον καὶ βάρος φέρειν οὐκ ἦν εὔλογον· τὸ γὰρ καθ' ἕκαστα [γράφειν suppl. N.] οὐκ ἦν ἀλήθειαν τιμῶντος, ἀλλὰ διὰ πολυπραγμοσύνην ἐς λῆρον ἀποφερομένου καὶ παρολισθαίνοντος.

Idem oraculum Suidas v. Ἰουλιανὸς affert, præmissis verbis quæ uncis inclusimus. Sedes fragmenti indicat hæc ex eo narrationis loco deprompta esse, quo laudationem Juliani Eunapius rebus ejus gestis subtexuit

27.

[Suidas. v. Ἰουλιανός : Ἔστι δὲ καὶ ὁ χρησμὸς ὁ δοθεὶς αὐτῷ, ὅτε περὶ Κτησιφῶντα διῆγε·

Γιγενίων ποτὲ φῦλον ἐνήρατο μητίετα Ζεὺς
ἐχθιστον μακάρεσσιν Ὀλύμπια δώματ' ἔχουσι.
Ῥωμαίων βασιλεὺς, Ἰουλιανὸς θεοειδὴς,
μαρνάμενος Περσῶν πόλιας καὶ τείχεα μακρὰ
ἀγχεμάχων διέπερσε πυρὶ κρατερῷ τε σιδήρῳ,
νωλεμέως δ' ἐδάμασσε πόλεις τε καὶ ἔθνεα πολλά.
Ἀλλὰ καὶ ἑσπερίων ἀνδρῶν Ἀλαμανικὸν οὖδας
ὑσμίνῃς πυκιναῖσιν ἑλὼν ἀλάπαξεν ἀρούρας.]

Pro ἐδάμασσε πόλεις κτλ. codd. ABEN : ἐδάμασσε καὶ ἔθνεα πολλὰ καὶ ἄλλα, Ὄρρα (i. e. ὅς ῥα) καὶ κτλ. Cf. Antholog. Pal. XIV, 148.

ΙΟΒΙΑΝΟΣ. ΟΥΑΛΗΣ. ΟΥΑΛΕΝΤΙΝΙΑΝΟΣ.

28.

Exc. De sent. p. 266 : Ὅτι φησὶν Εὐνάπιος· Περὶ μὲν οὖν τῶν παλαιοτέρων καὶ ὅσα πρὸ ἡμῶν, ἀνάγκη συγχωρεῖν τοῖς γράψασιν ἢ τοῖς πρὸ (περὶ N.) ἐκείνων λόγοις εἰς ἡμᾶς κατὰ μνήμην ἄγραφον εἰς διαδοχὴν πε-

---

26.

De fine Juliani Parabatæ impii oraculum erat hujusmodi :

Sed postquam sceptro tuo Persicum genus
Seleuciam usque persequens gladio subjeceris;
tunc te ad Olympum igne coruscans currus subvehet,
procellosis rotatus in turbinibus,
variis mortalium membrorum ærumnis liberatum.
Venies autem ad ætherii luminis paternam aulam,
unde olim excussus ad humanum corpus abieras.

His elatum versibus atque oraculis lubenter admodum mortales temporalesque exuvias dimisisse ait. Jam præter hæc oracula aliæ quoque exstant nescio quæ preces et peragenda diis sacrificia; quas quidem res ab eo fieri fortasse necesse erat, sed easdem in gravem historiam recipi non est decorum. Nam singillatim omnia persequi haud veritatem sectantis est, sed hominis qui, curiositate prolectus, ad ineptias pronus delabitur.

27.

Exstat et oraculum ipsi datum, quum juxta Ctesiphontem commoraretur :

Gigantum quondam stirpem delevit consiliis pollens Jupiter,
inimicissimam diis beatis Olympicas domos habitantibus.
Romanorum vero imperator Julianus deo similis
Persarum cominus pugnantium urbes et mœnia longa
pugnans vastavit igne validoque ferro;
assidueque domuit urbes et gentes multas.
Quin etiam occidentalium Alamannorum regionem
præliis crebris occupavit et arva illorum vastavit.

28.

Ait Eunapius : Quod quidem ad antiquiores res attinet, et quæ ante nos evenerunt, venia scriptoribus danda est, aut vetustioribus etiam traditionibus, quæ memoriter et

ριφερομένοις καὶ καθήκουσιν· ὅσα δὲ ἐφ' ἡμῶν αὐτῶν γέγονεν, ἀλήθειαν τιμῶντι, καθά φησι Πλάτων, παραδοτέον τοῖς ἐντυγχάνουσιν.

« Hunc locum consideranti vix dubium esse potest, quin Eunapius novum Historiæ librum hinc exordiatur. » Mai.

29.

Exc. De legg. p. 18 : Ὅτι Βαλεντινιανοῦ ἀνάρρησις ἐν Νικαίᾳ τῆς Βιθυνίας γίνεται, πρεσβεῖαί τε, ὅσαι συνεπεφοιτήκεσαν ἐπὶ τοῦτον τοὺς χρυσοῦς ἔχουσαι στεφάνους, πρὸς ἐκεῖνον ἀνεφέροντο. Καὶ πρὸς πάσας ἀπεφαίνετο μὲν οὐδέν, ἐπιτρέχων ῥᾳδίως οὕτωσὶ καὶ συντόμως, ἐπηγγέλλετο δὲ ἅπασιν ὡς [τι?] ποιήσων αὐτίκα μάλα. Cf. Zosimus III, 36, 6; Zonar. XIII, 14; Ammian. Marcellin. XXVI, 1, 3.

30.

[Suidas : Σαλούστιος, ἔπαρχος πραιτωρίων· ὃς προσβάλετο βασιλέα Βαλεντινιανόν. Ὁ δὲ βασιλεύσας διεδέξατο αὐτὸν, καὶ ἔθηκε προθέματα, ἵνα, εἴ τίς τι ἠδίκηται παρ' αὐτοῦ, προσέλθῃ τῷ βασιλεῖ. Οὐδεὶς δὲ προσῆλθεν· ἦν γὰρ ἀγνότατος ὁ Σαλούστιος. Οὗτος δὲ ὁ Βαλεντινιανὸς τὸν πραιπόσιτον Ῥοδανὸν (καὶ τὸν πραιπόσιτον ἔκαυσε Χρυσάφιον, Suid. v. Προθέματα), ἀδικήσαντα Βερονίκην τινὰ χήραν, ἧς προσελθούσης τῷ βασιλεῖ ἔδωκε δικαστὴν Σαλούστιον· ὁ δὲ κατεδίκασε τὸν πραιπόσιτον· καὶ τούτου καταῤῥονήσαντος, τὸν πραιπόσιτον ἐν τῷ ἱππικῷ πυρὶ παραδίδωσι, καὶ τὴν κτῆσιν πᾶσαν τοῦ ἀρχιευνούχου τῇ χήρᾳ δίδωσι· καὶ φοβηθέντες πάσης ἀδικίας ἀπέσχοντο.]

Partem hujus loci, ex uberiore narratione male contracti, habes ap. Suidam v. Προθέματα, ubi præpositus ille non Rhodanus, sed Chrysaphius dicitur. Ceterum de Salustio, de quo jam in Juliani rebus vidimus, cf. Zosim. IV, 1 : Κατηγορίαι δὲ (de Valentiniano ex amicorum veneficio Nicææ ægrotante) κατά τινων ἦσαν ἐπιφανῶν, ἃς ἀγχινοίᾳ τε καὶ φρονήσει διέλυεν ὁ τῆς αὐλῆς ὕπαρχος· ἦν δὲ ἔτι Σαλούστιος. Ibid. c. 2 : Οἱ μὲν οὖν ἄλλοι πάντες, ὅσοι παρὰ Ἰουλιανῷ διοικήσεως ἐθνῶν ἢ ἄλλας ἀρχὰς ἔτυχον ἐπιτετραμμένοι, παρελύοντο τούτων· ἐν οἷς καὶ Σαλούστιος ὁ τῆς αὐλῆς ὕπαρχος ἦν. In locum ejus suffectus est Nebridius (365). Ammian. Marcellin. XXVI, 7, 3. Zonar. II, p. 26, B. Tillemont. IV, p. 696. V, p. 7. 50.

31.

Exc. De sent. p. 267 : Ὅτι Φίλιππος ὁ Μακεδὼν τὸ μέτρον ἰδὼν τοῦ σφετέρου σώματος (ἐν παλαίστρᾳ γὰρ ἐπεπτώκει), διαναστὰς ἀπὸ τοῦ πτώματος σώφρονα ἀφῆκε λόγον, ὡς ὀλίγην κατασχήσων γῆν εἶτα ἐπιθυμοίη τῆς ἁπάσης.

Ὅτι τὸν Θησέα φασὶν οἱ παλαιοὶ ζηλωτὴν Ἡρακλέους γενόμενον μικρὰ τῆς μιμήσεως ἐκείνης ἀποκερδᾶναι.

Ὅτι τοῦ Προκοπίου τοῦ συγγενοῦς Ἰουλιανοῦ στασιάσαντος καὶ τυραννίδι ἐπιθεμένου, Ἡράκλειος ὁ κυνικὸς προσελθὼν αὐτῷ καὶ κατακροτήσας εὖ μάλα τῇ βακτηρίᾳ τοὔδαφος, « ἅλικμος ἔσσο, φησὶν, ἵνα τίς σε καὶ ὀψιγόνων εὖ εἴπῃ. »

Prima hujus fragm. parte Procopium significari imitatorem Juliani censet Niebuhrius. De conjuratione cœptisque Procopii (365) v. Ammian. XXVI, 6—10; Zosimus IV, 4 sqq.; Themist. Orat. VII, p. 91; Tillemont. V, p. 30 sq. 79 sq

32.

Suidas : Χαριεστέρους· ἐνδοξοτέρους. Εὐνάπιος· « Ὁ δὲ Προκόπιος τοὺς χαριεστέρους ἀναλαβὼν, ἐπὶ τὸν βασιλέα Οὐάλεντα διὰ Φρυγίας συνηπείγετο. »

---

sine scripto ad nos usque ex ordine devenerunt. Verumtamen res quæ nostra ætate acciderunt, eæ, servato veritatis honore, ut ait Plato, tradendæ lectoribus sunt.

29.

Valentinianus Nicææ in Bithynia ad purpuram est evectus, atque legationes, quæ convenerant ad hunc (*Jovianum?*) aureas ferentes coronas, jam (*Joviano subita morte exstincto*) ad illum referebantur. Cunctis his legationibus nihil ipse diserte respondit, sed breviter et perfunctorie cum iis collocutus, universis declaravit velocitec admodum aliquid se facturum.

30.

Salustius, præfectus prætorio, Valentinianum designavit imperatorem. Hic quum imperium suscepisset, successorem ei dedit, et edicto proposuit, ut qui ab illo affectus esset injuria, imperatorem adiret. Verum nemo questus est : fuit enim integerrimus Salustius. Hic Valentinianus præpositum Rhodanum [morte multavit]. Quum enim is viduam quandam Beronicen injuriis affecisset, imperator mulieri ad se accedenti judicem dedit Salustium : a quo condemnatus præpositus, quum judicium illius nihili faceret, ab imperatore in Hippico crematus est, omnibus archieunuchi bonis viduæ assignatis. Hoc exemplo territi reliqui omni injuria abstinuerunt.

31.

Philippus Macedo, conspecto sui corporis modulo (in palæstræ enim arena deciderat), exsurgens a casu, modestam sententiam dixit, quod is videlicet modicam terram occupaturus universam appeteret.

Aiunt veteres, Thesecum, dum Herculem æmulari vellet, exiguum imitationis suæ fructum tulisse.

Quo tempore Procopius, Juliani propinquus, affectata tyrannide, rebellavit, Heraclius cynicus ad eum accedens humumque cum sonitu virga qualiens, « Forti, inquit, animo esto, ut aliquis te quoque posterus laudet. »

32.

Procopius, assumptis illis qui gratiosiores erant, ad imperatorem Valentem per Phrygiam contendit.

33.

Exc. De sent. p. 267 : Ὥσπερ οὖν οἱ φυσικοί φασι πάσης κινήσεως εἶναι τέλος ἀκινησίαν, ἣ ταῖς ἄλλαις κινήσεσιν τὸ κινεῖσθαι δίδωσιν αὐτὴ μένουσα, οὕτως ἄν τις ὑπέλαβε καὶ τότε τὸν πρεσβύτην Ἀρβιτίωνα παρατυχόντα τὴν τοῦ βασιλέως ἄτακτον καὶ κυματώδη φορὰν εἰς ὁμαλὸν καὶ λεῖον καταστορέσαι τοῦ λογισμοῦ πάθος· μικροῦ γὰρ ἐξέστη διὰ δειλίαν τῶν κοινῶν πραγμάτων.

Cf. Zosimus IV, 7, 5 : Ἀλλὰ Προκόπιος μὲν ἐν τούτοις ἦν· ὁ δὲ βασιλεὺς Οὐάλης, τὴν ἐπανάστασιν ἐν τῇ κατὰ Φρυγίαν Γαλατίᾳ πυθόμενος, κατεπλάγη μὲν ἅμα τῇ ἀκοῇ, καὶ ἐπίμπλατο ταραχῆς. Ἀρβιτίωνος δὲ θαρρεῖν κελεύσαντος, ἔπαττε μὲν ὡς εἰς πόλεμον τὰς οὔσας δυνάμεις. Ammianus XXVI, 7, 13.

34.

Suidas : Μικροῦ, σχεδὸν, φανερῶς. Εὐνάπιος· « Μικροῦ τὰ πράγματα μεταχινήσαντος Ὁρμίσθου τοῦ Πέρσου. »

Idem : Μικροῦ δεῖν, παρὰ μικρόν. Καὶ χωρὶς τοῦ δεῖν· « Μικροῦ τὰ πράγματα μεταχινήσαντος, » ἀντὶ τοῦ, παρ' ὀλίγον, παρὰ μικρόν.

De re v. Zosimus IV, 8, 1 : Ἐπεὶ δὲ ἤλαυνον ἐπ' ἀλλήλους ὅ τε βασιλεὺς καὶ Προκόπιος, συναντῶσί πως σφίσιν εἰς Οὐάτειρα τὰ στρατεύματα· μικροῦ δὲ ἐδέησεν ἡ Προκοπίου μερὶς, ὑπερτέρα γενομένη, τὴν τῶν πραγμάτων εἰς αὐτὸν μεταθεῖναι ῥοπὴν, τοῦ Ὁρμίσθου, τοῦ Πέρσου παιδὸς (ὁμώνυμος δὲ ἦν τῷ πατρί), δόξαντος ἐν τῇ μάχῃ πλεονεκτεῖν. Attamen Gomarii, qui alter dux Procopii erat, proditione factum est ut imperatoris copiæ vincerent.

35.

Exc. De sent. p. 267. 268 : Μεγαλόψυχον γὰρ καὶ λίαν θεοειδὲς τὸ καὶ τῶν αἰτίων φείσασθαι, οὐκ ἔξω δὲ τῆς ἀνθρωπίνης φύσεως τὸ μὴ καὶ τῶν ἀναιτίων. Τὸ μὲν γὰρ ξένον τῆς τιμωρίας λόγῳ γίνεται τῆς ἀρχῆς, ἵνα φόβῳ συνέχηται τὸ ἀρχόμενον· τὸ δὲ ὑπεροπτικὸν τῆς κολάσεως δι' ἀρετῆς ὑπεροχὴν γίνεται, ὡς τῆς βασιλικῆς ἀρχῆς διὰ μέγεθος καὶ ὄγκον ἀρκούσης ἑαυτῇ καὶ ἄνευ τιμωρίας. Ἀλλὰ ταῦτα μέν, ὅπῃ γνώμης ἔχει τις καὶ κρίνει, οὕτως ἐχέτω.

Ὅτι ὁ Ποσειδώνιος ἔλεγεν, ἀπελθόντος Ἀλεξάνδρου τὸ στρατόπεδον ἐοικέναι τῶν Μακεδόνων ἐκτετυφλωμένῳ Κύκλωπι.

« Sine dubio agit Eunapius in hoc fragmento de suppliciis eorum qui cum Procopio conspiraverant. Namque Valentem crudeliter post victoriam in reos desævisse ait Ammianus XXVI, 9, nec non Zosimus IV, 8, 6, quibuscum consensisse Eunapium vix dubito. At enim oratores, qui non posteritati, ut historici, sed præsenti tempori serviunt, Symmachus a me editus Laud. Val. I, 21, Themistius Or. VII, Libanius Or. I ed. Reisk. tom. I, p. 113, cum inscriptione, quam ego ad Symmachum protuli, Valentis clementiam prædicant. » Mai ad priorem huj. fr. locum. Cf. Lenain de Tillemont *Hist. des emp.* tom. V, p. 84. — In seqq. exercitum duce suo Procopio privatum confert cum Macedonibus post mortem Alexandri.

36.

Suidas : Αἰλιανός. Οὗτος ἐπὶ Οὐάλεντος ἐστρατήγησεν· ἦν δὲ ἐκ Συέδρων· ἐλεύθερος δὲ ὢν ἄγαν καὶ ἀνεστηκὼς ἐκ παιδὸς τὴν ψυχὴν γενόμενος, ἀρθόνως ἐχορηγήθη τὰ παρὰ τοῦ σώματος· τὰ γὰρ ὄργανα συνεπεπήγει καὶ ἐνέτρεχε τοῖς τῆς ψυχῆς κινήμασιν, ὥσθ' ἅμα τι πρᾶξαι ἐδέδοκτο καὶ ἐπέπρακτο· καὶ παιδείας οὔτε ἐντὸς ἦν οὔτε ἄμοιρος, ἀλλ' ἦν ἀγροικότερος, καὶ τὸ θηριῶδες τοῦ θυμοῦ καὶ ἄγριον οὐκ ἐξημέρωτο καὶ κατείργαστο ὑπὸ τοῦ λόγου.

« Totum hunc locum ex Historia deperdita Eunapii depromptum esse discimus e Suida v. Ἀνεστηκώς : ubi fragmenti hujus pars addito scriptoris istius nomine adducitur. » Kusten. ad Suid.

33.

Sicut igitur physici aiunt, cujusvis motus finem esse quietem, quæ motibus vim mobilem dat, ipsa interim manens immota; ita licet existimare, senem Arbitionem, quum incidisset in imperatoris (*Valentis*) incompositam fluctuantemque agendi rationem, ad æquabilitatem ejus animum tranquillitatemque revocasse; qui sane ob formidinem prope omissurus erat rem publicam.

34.

Parum abfuit quin res labefactaret Hormisda Persa.

35.

Magnanimum est et valde divinum reis ignoscere : non est autem extra humanam naturam, etiam insontibus non parcere. Nam pœnæ insignes imperii tuendi gratia infligi solent, ut timore contineantur subjecti : at enim omissio pœnæ ab eximia virtute venit : ceu si regia dignitas magnitudine fastigioque suo sibi sufficiat, ut suppliciis opus non sit. Verumtamen de his pro sua quisque sententia judicet.

Quum e vivis excessisset Alexander, Posidonius aiebat Macedonicum exercitum similem fuisse Cyclopis lumine cassi.

36.

Ælianus sub Valente fuit copiarum dux. Fuit autem oriundus Syedris (*quæ urbs est Isauriæ*), valde liberalis, quique a puero generosos animos concepisset, corporisque dotibus a natura abunde instructus. Membra enim habebat firma, quæque motus animi facile sequerentur : adeo, ut simul atque aliquid peragendum constitueret, confestim perageret. Doctrinæ neque valde peritus neque plane expers erat; sed agrestior tamen quo iracundior, insita quadam ferocia et feritate, quæ rationis cultura non esset mitigata vel subacta.

Prima verba usque ad ἐκ παιδός iterum Suidas v. Συίδρων apponit. Ceterum Ælianus ille nescio an aliunde notus sit.

37.

Exc. De legg. p. 18, 19 : Ὅτι τῷ βασιλεῖ Οὐάλεντι, ἡσυχίαν ἀπὸ τῶν οἰκείων καὶ τῶν ὀθνείων ἄγοντι, τὸ ἐπίλεκτον ἀγγέλλεται τῶν Σκυθῶν στράτευμα πλησίον ἤδη που τυγχάνειν, οὓς ὁ Προκόπιος εἰς συμμαχίαν ἐξεκεκλήκει παρὰ τοῦ Σκυθῶν βασιλέως. Γαύρους εἶναι τὰ φρονήματα ἔλεγον τοὺς προσιόντας καὶ περιφρονητικοὺς τῶν ὁρωμένων (Ῥωμαίων? B.), ὀλιγώρους τε πρὸς τὸ ἀκόλαστον μεθ' ὕβρεως, καὶ πολὺ τὸ ἀγέρωχον καὶ θερμὸν ἐπὶ πᾶσιν ἔχοντας. Ὁ δὲ βασιλεὺς συντόμως αὐτοὺς ἀποταμὼν τῆς ἐπὶ Σκύθας ὑποστροφῆς κατεῖχεν ἐντὸς ἀρχύων, καὶ τὰ ὅπλα παραδοῦναι κελεύσας. Οἱ δὲ ἔδοσαν, τὴν τῆς γνώμης ὑπεροψίαν μέχρι τοῦ κινῆσαι τὰς κόμας (κώμας Wytt.) ἐπιδειξάμενοι. Διασπείρας οὖν αὐτοὺς κατὰ τὰς πόλεις ἐν ἀδέσμῳ κατεῖχε φρουρᾷ, καὶ καταφρόνησιν ἐνεποιεῖτο τοῖς θεωμένοις αὐτῶν τὰ σώματα πρός τε μῆκος ἀχρεῖον ἐλαυνόμενα, καὶ βαρύτερα τοῖς ποσὶ, κατά τε τὸ μέσον διεσφιγμένα, ἥπερ φησὶν Ἀριστοτέλης τὰ ἔντομα. Δεχόμενοι δ' οὖν αὐτοὺς εἰς τὰς οἰκίας οἱ τὰς πόλεις οἰκοῦντες καὶ πειρώμενοι τῆς ἀσθενείας, τὴν ἑαυτῶν ἐξαπάτην γελᾶν ἠναγκάζοντο. Τούτους ἀπῄτει τοὺς γενναίους ὁ Σκυθῶν βασιλεύς. Καὶ ἦν τὸ πρᾶγμα ὁρμὴ καὶ πρὸς τὸν τοῦ δικαίου λόγον οὐκ εὐδιαίτητον. Ὁ μὲν γὰρ ἔφασκε βασιλεῖ δεδωκέναι κατὰ συμμαχίαν καὶ ὅρκους· ὁ δὲ ἀπέφασκε βασιλέα μὴ τυγχάνειν καὶ αὐτὸν οὐχ ὁμωμοκέναι. Ἐκείνου δὲ προστιθέντος τὸν Ἰουλιανὸν, καὶ ὅτι διὰ τὴν ἐκείνου δεδώκει συγγένειαν, καὶ τὰ τῶν πρέσβεων ἀξιώματα προστιθέντος, ὁ βασιλεὺς ἀντέφωνει, τούς τε πρέσβεις ἔχειν τὴν δίκην καὶ τοὺς παρόντας ὡς πολεμίους κατέχεσθαι, πολεμίῳ πρὸς συμμαχίαν ἥκοντας. Ἐκ τούτων δὲ τῶν προφάσεων ὁ Σκυθικὸς ἀνεγείρεται πόλεμος, τῷ μὲν ἀξιώματι τῶν συνιόντων ἐθνῶν καὶ τοῖς μεγέθεσι τῶν παρασκευῶν ἐπὶ μέγα προβήσεσθαι καὶ χωρήσειν πολυτρόπων συμφορῶν καὶ ἀτεκμάρτου τύχης προσδοκηθείς, τῇ δὲ τοῦ βασιλέως ὀξύτητι καὶ προνοίᾳ κατενεχθεὶς ἐπὶ τὸ σταθερὸν καὶ ἀσφαλέστερον.

De his belli Gothici sub Valente initiis (366) vid. Zosimus IV, 10, 1—5, ubi Eunapianæ narrationis habes epitomen; Ammianus Marcellin. XXVII, 5. Ex postrema hujus fragmenti parte quædam delibavit Suidas v. Ἀτέκμαρτον· Εὐνάπιος δὲ λέγει· « Τῷ τε (l. μὲν) ἀξιώματι τῶν συνιόντων ἐθνῶν καὶ τοῖς μεγέθεσι τῶν παρασκευῶν ἐπὶ μέγα προβήσεσθαι (adde καὶ χωρήσειν) πολυτρόπων συμφορῶν καὶ ἀτεκμάρτου τύχης προσδοκηθείσης (l. προσδοκηθείς). Quæ sequuntur apud Eunapium item habes ap. Suidam v. Σταθερόν.

38.

Exc. De sent. p. 268, 269 : Ὁ δὲ Θεόδωρος ὁ κατειλεγμένος τοῖς νοταρίοις ἐν δίκῃ ἐτιμᾶτο παρὰ τοῦ βασιλέως· τό τε γὰρ εὖ γεγονέναι προσῆν αὐτῷ, καὶ τὸ εὖ πεφυκέναι πρὸς ἀρετὴν ἅπασαν, τό τε σῶμα συνήνθει ταῖς ἀρεταῖς, καὶ τὸ ἐπαφρόδιτον ἐν ταῖς συνουσίαις κόσμος ἐδόκει τῶν ἀρετῶν ἐμμελής τις καὶ παναρμόνιος. Ἀλλ' ἔλαθεν, ἦ φησιν Ὅμηρος, ὑπὸ τῶν ἰδίων διαφθαρεὶς καλῶν. Τὸ γὰρ ἀνθρώπινον, καὶ ὅσοι περὶ στρατείας ἐπὶ τὰ κέρδη καὶ τὰς κοινὰς τύχας ἐπτοημένοι καὶ κεχηνότες, τὴν ἡμερότητα καταμαθόν-

---

37.

Valenti, quum otium ageret ab externis et domesticis bellis, nuntiatum est, collectum Scytharum exercitum prope jam adesse. Hi vero erant, quos Procopius in suum auxilium a Scytharum rege impetraverat. Hos aiebant magno cum fastu et arrogantia incedere et omnia, quæ se eorum conspectui obtulissent, despicere, propterea quod quicquid injuriæ inferebant, id impune faciebant, et arroganter et superbe se cum omnibus gerebant. Hos imperator intra breve tempus interclusos in Scythiam reditu, quasi retibus captos continuit et arma tradere jussit : et vero tradiderunt, motu tantum capillorum mentis ferociam indicantes (*mentis superbiam demonstrantes*, *eo quod pagos seditione implerent*, sec. Wyttenb.). Hos igitur per urbes dispersos in libera custodia habuit, et contemptum eorum excitavit his qui viderunt eorum corpora, in nimiam proceritatem surgentia, graviora quam ut pedes ferrent, et circa mediam partem exilia, qualia Aristoteles insecta dicit. At urbium incolæ quum Scythas in suas domos admisissent, ubi eorum virium imbecillitatis periculum fecerunt, suum errorem irridere coacti sunt. Hos igitur tam præclaros Scytharum rex repetiit. Erat hoc negotium arduum, et hujusmodi quod non facile posset ad justi rationem expendi. Dicebat enim, se hos fide juramento habita ad suppetias imperatori (*Procopio*) misisse. Valentinus vero negabat, eum, ad quem miserat, imperatorem fuisse, neque se jurasse : ille Julianum in medium adducebat, seque propter illius cum hoc consanguinitatem dedisse. Legatorum etiam dignitatem obtendebat : imperator contra disserebat, legatos illos pœnas dare, et quot eorum adessent, eos pro hostibus detineri, quandoquidem hostibus auxilium latum venissent. Ex his causis Scythicum excitatum est bellum, quod et dignitate gentium, quæ coierunt, et magnitudine apparatuum magnam variorum casuum et incertæ fortunæ exspectationem movebat, sed acumine judicii imperatoris et providentia ad firmum et tutum exitum perductum est.

38.

Theodorus, qui erat inter notarios adscriptus, jure in pretio apud Cæsarem habebatur : nam et nobili loco natus, et naturâ ad quamlibet virtutem aptus erat, et corporis decus, et in consuetudine familiari venustas concinnum quoddam et usquequaque decens virtutum ornamentum erant. Sed enim nesciebat, ut ait Homerus, se bonis suis perditum iri. Vulgus enim et quotquot in exercitu quæstui publicisque bonis proni inhiabant, cognita hujus mol-

τες αὐτοῦ καὶ τὸ πρὸς τὰς ὁμιλίας εὐκρατὲς (εὔκρατον? B.; εὐμαρὲς?) καὶ πρόχειρον, ταχὺ μάλα τὴν ἄμαχον καὶ φοβερὰν καὶ τοῖς νοῦν ἔχουσι κολακείαν ποιοῦντες καὶ προβαλόμενοι καθάπερ ἐλέπολίν τινα καὶ μηχανὴν ἄρυκτον, ἐξέωσαν τῶν ἀσφαλῶν καὶ σωτηρίων λογισμῶν τὸν νεανίσκον, καὶ κατέσεισαν εἰς τὸν μανιώδη καὶ σφαλερὸν τῆς βασιλείας ἔρωτα.

Ὅτι φιλοχρηματίαν φασὶ πηγήν τινα πάσης κακίας τυγχάνειν, οὐδὲ τῇ κακίᾳ πότιμόν τε καὶ χρήσιμον· ἐξ ἐκείνης γὰρ τῆς ἀρχῆς καὶ ἀπὸ τῆς τῶν χρημάτων περιττῆς ἐπιθυμίας τὸ τῆς ψυχῆς ἄλογον ἀρδόμενον ἔριν τ' ἀνέφυσεν ἀνθρώποις καὶ μάχην· ἔρις δὲ αὐξηθεῖσα πολέμους ἀνεβλάστησε καὶ φόνους· φόνων δὲ ὁ φυόμενος καρπὸς φθορὰ τοῦ γένους καὶ ὄλεθρος· ἃ δὴ καὶ ἐπὶ Οὐάλεντος συνεπράττετο.

De hoc Theodoro assentatorum adulationibus malisque artibus adducto, ut in regnum conspiraret (374), v. Zosimus IV, 13, 4: Ἦν τις Θεόδωρος τοῖς βασιλικοῖς ὑπογραφεῦσιν ἐναριθμούμενος· τοῦτον εὖ μὲν γεγονότα τε καὶ τραφέντα, νέον δὲ ἔτι καὶ τῷ τῆς ἡλικίας θερμῷ ῥᾳδίως κολάκων θωπείαις ἐπὶ τὰ χείρονα σαλευόμενον, περιστάντες τοιοῦτοί τινες ἀναπείθουσιν, ὡς περιττοί τινες εἰσὶν ἐν παιδείᾳ, καὶ τεκμήρασθαι τὸ μέλλον ἔκ τινος κατωρθωμένης αὐτοῖς μαντείας δεινοί. Πυνθανόμενοι δὲ τίς μετὰ Οὐάλεντα βασιλεύσειεν, ἔστησαν τρίποδα, τὸ μέλλον αὐτοῖς διά τινος σημαίνοντα τελετῆς. Φανῆναι δὲ ἐν τῷ τρίποδι γεγραμμένα, θῆτα καὶ ε καὶ ο καὶ ἐπὶ τούτοις τὸ δέλτα. Ταῦτα δὲ μονονουχὶ φωνὴν ἀφιέντα ὠηλοῦν ὡς Θεόδωρος τὴν βασιλείαν μετὰ Οὐάλεντα διαδέξεται. Τούτοις ἐπαρθεὶς τοῖς ὕθλοις, ὑπό τε τῆς ἄγαν ἐπιθυμίας ἀγύρταις συνεχῶς καὶ γόησιν ἐντυγχάνων, καὶ περὶ τοῦ πρακτέου κοινούμενος, βασιλεῖ κατάφωρος γίνεται· καὶ αὐτὸς μὲν ἀξίαν ἐδίδου τῆς ἐπιχειρήσεως δίκην. Ammian. Marcellin. XXIX, 1, 8 sqq. Tillemont. V, p. 107 sq.

39.

[Suidas: Φῆστος. Οὗτος περὶ τοὺς χρόνους Οὐάλεντος εἰς τὴν Ἀσίαν ἐκπέμπεται ἀνθύπατος· τὴν δὲ βασιλικὴν γλῶσσαν ἐπεπίστευτο. Πέμπεται δὲ ὁμῶς τὸν ποιητικὸν καὶ μυθώδη Ἔχετον, καὶ εἰ δή τις ἄλλος ἐκ Σικελίας ἢ Θετταλίας τοιοῦτος, χρυσὸν ἀποδείξων καὶ πανήγυριν. Ἦν δὲ ἡ μανία οὐ θύραθεν, ἀλλ' ἔνδοθεν ἐλύσσα καὶ ἐμαίνετο, ἀνὴρ φύσει πονηρὸς καὶ ἐξουσίαν ἔχων, καὶ τὴν ἐν ταῖς κολάσεσιν ἀγριότητα καταλιπὼν εὐδοκιμοῦσαν ἐν τοῖς βασιλείοις, οὐκ ἔστιν ὅ τι παρανομίας ἀπέλιπε καὶ ἀσελγείας, ἀλλ' ἐπὶ τοσόνδε παραφορᾶς ἐρρύη καὶ φόνων, ὥστε καὶ Μάξιμον ξίφει διέφθειρε, Κοίρανον Αἰγύπτιον ἐπισφάξας αὐτῷ· καὶ ἔτι θερμὸς ὢν καὶ ζέων τῷ λύθρῳ πάντας συνανῄρει καὶ κατέφλεγε.]

Eunapio locum primi vindicarunt Valesius ad Ammian. XXIX, 2, 22, Küsterus ad Suid., Hemsterhusius ad Lucian. Necyom. c. 4. Nonnulla hujus fragm. Suidas repetit v. Ἔχετος, Θύραθεν. — De Festo cf. Ammian. Marc. XXIX, 2, 22: *Festus quidam Tridentinus ultimi sanguinis et ignoti, in nexum germanitatis a Maximino dilectus ut sodalis et contogatus, decernentibus fatis ad Orientem transgressus est: ibique administrata Syria, magisterioque memoriæ peracto, bona lenitudinis et reverentiæ reliquit exempla: unde regere Asiam proconsulari potestate exorsus, velificatione tranquilla (ut aiunt) ferebatur ad gloriam. Audiens autem Maximinum optimo cuique exitialem, obtrectabat subinde actibus ejus ut perniciosis et fœdis. Sed quum impie peremptorum exsequiis suffragantibus ad præfecturam venisse hominem comperisset immeritum, exarsit ad agenda sperandaque similia; et histrionis ritu mutata repente persona, studio nocendi concepto, incedebat oculis intentis ac rigidis, præfecturam autumans adfore propediem, si ipse quoque se contaminasset insontium pœnis. Et quanquam sint multa et varia, quæ, ut levius interpretemur, egit asperrime: pauca tamen dici sufficiet, quæ sunt nota ac pervulgata, philosophum quendam Cœranium* (Κοίρανον Eunap.), *haud exilis meriti virum, ea causa tormentorum immanitate inultum occidit, quod ad conjugem suam familiariter scribens, id sermone addiderat Græco:* Σὺ δὲ νόει, καὶ στέφε τὴν

---

litia et in convictu facilitate ac docilitate, protinus adhibere coeperunt invictam illam et sapientibus etiam formidabilem assentationem, quam illi ceu tormentum quoddam et machinam insuperabilem admoventes, juvenem e sanis salubribusque consiliis dejectum ad furiosam perniciosamque regnandi sitim perpulerunt.

Aiunt avaritiam malitiæ omnis esse fontem; immo nec ipsi malitiæ jucundam esse vel utilem. Etenim ex hac scaturigine atque ex nimia pecuniæ cupiditate, ubi semel pars animi deterior hac labe imbuta fuerit, discordia inter homines gignitur et contentio. Discordia augescens bellum cædesque parit: cædium autem fructus est humani generis vastitas et exitium. Quæ omnia sub Valente evenerunt.

39.

Festus temporibus Valentis in Asiam proconsul mittitur (374), fisci regii curator, idemque crudelitate sua effecturus, ut Homericus ille et fabulosus Echetus, et si qui alii fuerunt in Sicilia vel Thessalia tyranni, cum eo comparati, aurum et ludus viderentur. Insania autem ejus non apparebat extrinsecus, sed penitus rabie actus furebat, quippe homo natura malus, tum vero potestatem nactus: qui suppliciorum immanitate, quæ in aula regia florebat, relicta, nullum iniquitatis et petulantiæ genus prætermisit. Ad tantam vero insaniam et sanguinolentiam processit, ut Maximum gladio interficeret, Cœranum Ægyptium cædi ejus addens. Quum autem adhuc cruore caleret et ferveret, omnes una occidebat et cremabat.

τύχην : *quod dici proverbialiter solet, ut audiens altius aliquid agendum agnoscat.* De cæde Maximi aliorumque multorum, qui post Theodori conspirationem in γοητείας et veneficiorum suspicionem venerunt, vide Zosimus IV, 14 sq. : Πρὸς δὲ ὀργὴν ἄμετρον ὁ βασιλεὺς ἀναστὰς, ὑπόπτως εἶχε πρὸς ἅπαντας τοὺς ἐπὶ φιλοσοφίᾳ διαβοήτους ἢ ἄλλως λόγοις ἐντεθραμμένους... Πρῶτος μὲν οὖν τῶν ἐπὶ φιλοσοφίᾳ γνωρίμων ἀνῄρητο Μάξιμος· καὶ μετὰ τοῦτον ὁ ἐκ Φρυγίας Ἱλάριος, ὡς δὴ χρησμόν τινα λοξὸν εἰς τὸ σαφέστερον ἑρμηνεύσας, καὶ Σιμωνίδης ἐπὶ τούτῳ καὶ Πατρίκιος ὁ Λυδὸς καὶ ὁ ἐκ Καρίας Ἀνδρόνικος. Ἦσαν δὲ οὗτοι πάντες εἰς ἄκρον παιδείας ἐληλυθότες, καὶ φόνῳ μᾶλλον ἢ ψήφῳ δικαίᾳ καταχριθέντες... Τῶν δὲ ἀτοπημάτων ἦν κολοφὼν Φῆστος, ὃν εἰς πᾶσαν εἰδὼς ὠμότητα πρόχειρον ὄντα, τῆς Ἀσίας ἀνθύπατον ὁ βασιλεὺς ἔστειλεν, ὡς ἂν μηδεὶς τῶν περὶ λόγους ἐσπουδακότων ἀπολειφθείη. Πάντας γὰρ ὁ Φῆστος ἀναζητήσας, οὓς μὲν εὗρεν, ἀκρίτως ἀπέκτεινε, τοὺς δὲ λοιποὺς ὑπερόριον ἑαυτοῖς φυγὴν ἠνάγκασεν ἐπιθεῖναι. De Maximi cæde v. Eunapii Vit. Maximi p. 63 ed. Boiss., ubi ad Historias suas lectorem relegat : Καὶ ταῦτα ἔσχεν οὕτως, καὶ ἐν τοῖς διεξοδικοῖς ἀκριβέστερον γέγραπται. Ibi Festum dicit φοινικήν τινα καὶ μαγειρώδη ψυχήν. Ammian. Marcellin. XXIX, 1, 42 : *Neque ita multo post Maximus ille philosophus, vir ingente nomine doctrinarum, ... oraculi supra dicti versus audisse simulatus, seque comperisse adsensus, sed reticenda professionis consideratione non effudisse, verum ultro prædixisse, consultores ipsos suppliciis pœnalibus perituros : Ephesum ad genuinam patriam ductus, ibique capite truncatus, sensit, docente periculo postremo, quæstoris iniquitatem omnibus esse criminibus graviorem.* Quæ subjicimus ex Suida, item Eunapio viri docti vindicari volunt.

40.

[Suidas : Σιμωνίδης· οὗτος ἦν ἐπὶ Ἰοβιανοῦ τοῦ βασιλέως διὰ φιλοσοφίαν ἐπισημότατος.

Πατρίκιος· οὗτος ἤκμασεν ἐπὶ Ἰοβιανοῦ βασιλέως· ἦν δὲ ἐκ Λυδίας· ὃς τῆς ἀπὸ τῶν φαινομένων ἢ παρατρεχόντων σημείων τεκμάρσεως ἀκριβὴς ἦν ἐξεταστής.

Ἱλάριος ὁ ἐκ Φρυγίας· ἐπὶ Ἰοβιανοῦ βασιλέως Ῥωμαίων· κατὰ παιδείαν μὲν ἦν ἀνὴρ οὐ γνώριμος, κοινωνεῖν δὲ αὐτῷ θεὸς ἐδόκει τῆς τοῦ μέλλοντος προγνώσεως, ὥστε ἦν μάντις ἄριστος.]

Cf. Zosimus l. l.; Ammian. XXIX, 1, 7 : *Correptus Fidustius... rei totius calamitosum aperit textum : absolute confessus, se cum Hilario et Patricio vaticinandi peritis, quorum Hilarius militaverat in Palatio, de imperio consuluisse futuro.* etc. Idem, § 37 : *His accessit philosophus Simonides, adulescens ille quidem, verum nostra memoria severissimus. Qui quum audiisse negotium per Fidustium deferretur, et causam non ex veritate, sed ex unius nutu pensari vidisset, didicisse se dixit prædicta, et commissa pro firmitate animi tacuisse.* De alio quodam Hilario, qui anno 395 periit, vide infra.

41.

Exc. De sent. p. 269, 270 : Κατὰ μὲν οὖν τὰ πρῶτα τῆς συγγραφῆς, οὐδενὸς οὐδὲν σαφὲς ἔχειν λέγοντος ὅθεν τε ὄντες οἱ Οὖννοι, ὅπῃ τε κείμενοι τὴν Εὐρώπην πᾶσαν ἐπέδραμον καὶ τὸ Σκυθικὸν ἔρριψαν γένος, ἐκ τῶν παλαιῶν συντιθέντι κατὰ τοὺς εἰκότας λογισμοὺς εἴρηται· τὰ δὲ ἐκ τῶν ἀπαγγελλομένων δοξάζοντι πρὸς τὸ ἀκριβὲς, ὡς ἂν μὴ τοῦ πιθανοῦ τὴν γραφὴν ἀπαρτήσαιμεν, μηδὲ παραφέροι πρὸς τὴν ἀλήθειαν ὁ λόγος. Ἡμεῖς δὲ οὐ ταὐτὸν πάσχοντες τοῖς ἐκ παίδων οἰκίαν μικρὰν καὶ φαύλην οἰκήσασιν, εἶτα διὰ τύχης εὔροιαν μεγάλων καὶ λαμπρῶν ἐπιλαβομένοις οἰκοδομημάτων, ὅμως [δὲ] διὰ συνήθειαν τὰ ἀρχαῖα θαυμάζουσι καὶ περιστέλλουσιν, οὕτως αὐτοὶ τὰ προειρημένα γεγράφθαι συγχωρήσαντες ἑτέρων ἀποστε[ρούμεθα] πάλιν, ἀλλὰ μᾶλλον ὥσπερ οἱ κατά τινα θεραπείαν σώματος τὰ πρῶτα χρησάμενοι φαρμάκῳ δι' ὠφελείας ἐλπίδα, κἄτα τὸ κρεῖττον πείρᾳ δοκιμάσαντες ἐπ' ἐκεῖνο μεθίστανται καὶ ῥέπουσιν, οὐ τῷ δευτέρῳ τὸ πρότερον ἀναιροῦντες, ἀλλὰ τῷ δεδοξα-

40.

Simonides. Hic imperatoris Joviani temporibus ob philosophiam erat celeberrimus.

Patricius. Hic floruit sub Joviano imperatore. Fuit autem ex Lydia. Qui ex occurrentium aut apparentium signorum conjectura vates fuit accuratus.

Hilarius Phryx, sub Joviano Romanorum imperatore. Fuit autem vir doctrina quidem non celebris : sed deus ipsi futurorum præscientiam impertiri videbatur. Quare fuit præstantissimus vates.

41.

In priore Historiæ parte, quoniam nemo adhuc certa narratione prodidit, qua origine quibusve ex locis Hunni universam Europam pervaserint, Scythicumque genus propulsarint, nos quidem memorias veteres colligentes, rem probabili ratiocinatione tractavimus : tum quicquid relatum erat, diligenti judicio exploravimus, ne quid minus probabile proferremus, et ne sermo noster veritate procul aberraret. Neque nunc tamen, more eorum, qui in exigua vilique casa a pueris enutriti, dein favorabili fortunæ cursu magnas atque splendidas domos nacti, nihilominus consuetudine victi antiquos adhuc amant lares atque amplectuntur; haud nos, inquam, prædictis utcumque narrata fuerunt indulgentes, alia negligemus : quin potius instituto illorum, qui curando corpori intenti, etiamsi aliquam medicinam, quam utilem sperabant, jam adhibuerint, mox

σμένῳ κακῶς τὸ ἀληθὲς ἐπεισάγοντες, καὶ καθάπερ ῥῶς ἀπὸ λαμπάδος διὰ τῆς ἡλιακῆς ἀκτῖνος ἀφανίζοντες καὶ ἀμβλύνοντες, ὁμοίως ἐπιθήσομεν τοῖς εἰρημένοις τἀληθέστερα, κἀκεῖνα διὰ τὴν ἱστορικὴν δόξαν συγχωρήσαντες μένειν, καὶ ταῦτα διὰ τὴν ἀλήθειαν ἐφελκυσάμενοι καὶ παραζεύξαντες.

« Gothos ab Hunnis supervenientibus cæsos victosque petivisse a Valente ut in Romanam ditionem trajecto Istro reciperentur (376), tota vetus historia testatur. Dicturus hanc rem Eunapius cœperat hic scribere de Hunnorum origine. Verum ejus narrationem infeliciter amissam non incuriose supplet Zosimus IV, 20. » Mai. Ad locum Zosimi cf. Reitemeyerus Zosimi vel Eunapii errores castigans. Ceterum v. Ammian. XXXI, 2. Hunnorum mentionem ex Eunapio Suidas quoque injicit v. Καγχάζει· ἀθρόως γελᾷ. Εὐνάπιος· « Οἱ δὲ Οὖννοι πλατὺ καγχάσαντες ᾠχοντο. »

42.

Exc. De legg. p. 19-21 : Ὅτι τῶν Σκυθῶν ἡττηθέντων καὶ ὑπὸ τῶν Οὔννων ἀναιρεθέντων καὶ ἅρδην ἀπολλυμένων (τὸ πλῆθος), οἱ μὲν ἐγκαταλαμβανόμενοι σὺν γυναιξὶ καὶ τέκνοις διεφθείροντο, καὶ οὐδεμία φειδὼ τῆς περὶ τοὺς φόνους ἦν ὠμότητος. Τὸ δὲ συναλισθὲν καὶ πρὸς φυγὴν ὁρμῆσαν πλῆθος μὲν (ἦν?) οὐ πολὺ τῶν εἴκοσι μυριάδων ἀποδέουσαι (ἀποδέον, ὅσοι?) συνῆλθον [τῶν] ἐς τὸ μάχιμον ἀκμαζούσας (ἀκμαζόντων?). * κινηθέντες [νικηθέντες Hœsch.] καὶ ταῖς ὄχθαις ἐπιστάντες χεῖράς τε ὤρεγον πόρρωθεν μετ' ὀλοφυρμῶν καὶ βοῆς, καὶ προέτεινον ἱκετηρίας, ἐπιτραπῆναι τὴν διάβασιν παρακαλοῦντες, καὶ τὴν σφῶν συμφορὰν ὀδυρόμενοι, καὶ προσθήκην τῇ συμμαχίᾳ παρέξειν ἐπαγγελλόμενοι. Οἱ δὲ ταῖς ὄχθαις ἐπιτεταγμένοι Ῥωμαίων οὐδὲν ἔφασαν πράξειν ἄνευ βασιλέως γνώμης. Ἐντεῦθεν ἀναφέρεται μὲν ἐπὶ τὸν βασιλέα ἡ γνῶσις· πολλῆς δὲ ἀντιλογίας γενομένης, καὶ πολλῶν ἐφ' ἑκάτερα γνωμῶν ἐν τῷ βασιλικῷ συλλόγῳ ῥηθεισῶν, ἔδοξε τῷ βασιλεῖ. Καὶ γὰρ ὑπῆν τι ζηλοτυπίας αὐτῷ πρὸς τοὺς συμβασιλεύοντας, οἳ παῖδες μὲν ἦσαν ἀδελφοῦ (καὶ γέγραπται οὕτω πρότερον), τὴν βασιλείαν δὲ διῃρῆσθαι κατὰ σφᾶς ἐδόκουν, τὴν διανομὴν οὐκ ἀνενεγκόντες ἐπὶ τὸν θεῖον. Τούτων δὴ ἕνεκα, καὶ ὡς μεγάλη προσθήκη τὸ Ῥωμαϊκὸν αὐξήσων, δεχθῆναι κελεύει τοὺς ἄνδρας, τὰ ὅπλα καταθεμένους. Πρὶν δὲ τὴν διάβασιν ἐκ βασιλέως ἐπιτραπῆναι, Σκυθῶν οἱ τολμηρότατοι καὶ αὐθάδεις βιάσασθαι τὸν πόρον ἔγνωσαν, καὶ βιαζόμενοι κατεκόπησαν. Οἱ δὲ διαφθείραντες τὸν ἀποδασμὸν τοῦτον τῆς τε ἀρχῆς παρελύθησαν καὶ περὶ τοῖς σώμασιν ἐκινδύνευσαν, ὅτι πολεμίους διέφθειραν. Οἵ τε παραδυναστεύοντες βασιλεῖ καὶ δυνάμενοι μέγιστον κατεγέλων αὐτῶν τὸ φιλοπόλεμον καὶ στρατηγικὸν, πολιτικοὺς δὲ οὐκ ἔφασαν εἶναι. Ὁ μὲν γὰρ βασιλεὺς ἐξ Ἀντιοχείας ἐπέτρεπεν αὐτοῖς τὴν ἀχρεῖον ἡλικίαν πρῶτον ὑποδεξαμένοις καὶ παραπέμψασιν εἰς τὴν Ῥωμαϊκὴν ἐπικράτειαν, καὶ ταύτην εἰς ὁμηρείαν ἀσφαλῶς κατέχουσιν, ἐπιστῆναι ταῖς ὄχθαις, καὶ μὴ πρότερον τοὺς μαχίμους δέξασθαι διαβαίνοντας, μηδὲ τὰ πλοῖα παρασχεῖν ἐς τὴν περαίωσιν, εἰ μὴ τὰ ὅπλα καταθέμενοι γυμνοὶ διαβαίνοιεν. Οἱ δὲ ταῦτα ἐπιτραπέντες, ὁ μὲν ἐκ τῶν διαβεβηκότων ἦρα παιδαρίου τινὸς λευκοῦ καὶ χαρίεντος τὴν ὄψιν, ὁ δὲ ἠλέει (ἤλω? W.) γυναικὸς εὐπροσώπου τῶν αἰχμαλώτων, ὃς δὲ ἦν αἰχμάλωτος ὑπὸ παρθένου, τοὺς δὲ τὸ μέγεθος κατεῖχε

---

tamen, si potiorem aliam experientia edocti fuerint, hanc deligunt atque præoptant; sic nos haud sane priora dicta confodientes, sed erroneis opinionibus veras res supponentes, ac veluti faculæ lucem solaribus radiis opprimentes hebetantesque, hactenus dictis veriora subtexemus. Nempe et superiora illa in historicæ opinionis loco esse sinemus, et præsentia addemus juxtaque apponemus, ut veritati consultum esse videatur.

Hunni vero cachinnantes abierunt.

42.

Scythis victis et ab Hunnis cæsis et ad internecionem usque deletis, omnes, qui capti erant, cum mulieribus et eorum liliis interempti sunt, quum nullus crudelitatis et cædium esset modus; qui autem collecti effugerant non minus quam hominum ducenta millia, ad bellum apti et ætate florentes, convenerunt. Itaque profecti et ad ripam (*Istri*) stantes, manus e longinquo porrigebant, et preces cum fletu et vociferatione emittebant, trajectionemque sibi concedi flagitantes, suam cladem deplorabant, et se illis præbituros auxilii accessionem spondebant. At Romani, qui ripis præerant, nihil se nisi imperatoris jussu facturos responderunt. Quamobrem hujus rei cognitio est ad imperatorem delata. Quum res in magna varietate versaretur multaque in utramque partem in consilio principis dicta essent, tandem assensus est, maxime propter æmulationem, quam habebat cum his qui imperium cum eo tenebant. Erant autem filii fratris, quemadmodum et supra dictum est, qui imperatoriam potestatem inter se dividendam statuerant, non patrui arbitrio permissa divisione. His causis impulsus, tum etiam quia maxima accessio potentiæ foret Romanis, jussit Scythas admitti, modo arma deponerent. Antequam vero trajectus esset ab imperatore concessus, Scytharum audaciores et elatiores transitum sibi vi aperire constituerunt, sed vi repulsi deleti sunt. At illi qui eam Scytharum exercitus partem oppressam confecerant, magistratu privati sunt et capitis periculum adierunt, quia videlicet hostes trucidaverant. Qui autem apud imperatorem primas partes gratiæ occupabant, et plurimum apud ipsum valebant, eos irridebant, tanquam homines militares et bello quidem aptos, sed rerum civilium prorsus rudes. Præceperat imperator ab Antiochia, ut primum imbellem et nulli usui aptam susciperent ætatem et per Romanorum ditionis terras dimitterent, et tanquam obsides tuto loco haberent; neque eo secius ad ripas consisterent, ut turbas pugnæ aptas minime transgredi sinerent, neque navigia illis ad trajectionem præberent, priusquam arma deposuissent, quo nudos transmitterent. Eorum autem, qui ista mandata exceperunt, exarsit hic amore pueri alicujus candidi

τῶν δώρων, τά τε λινᾶ ὑφάσματα καὶ τὸ τῶν στρωμάτων ἐπ' ἀμφότερα θυσανοειδές· ἕκαστος δὲ ἁπλῶς αὐτῶν ὑπελάμβανε καὶ τὴν οἰκίαν καταπλήσειν οἰκετῶν καὶ τὰ χωρία βοηλατῶν καὶ τὴν ἐρωτικὴν λύσσαν τῆς περὶ ταῦτα ἐξουσίας. Νικηθέντες δὲ ὑπὸ τούτων νίκην αἰσχίστην καὶ παρανομωτάτην, ὥσπερ τινὰς εὐεργέτας καὶ σωτῆρας παλαιοὺς μετὰ τῶν ὅπλων ἐδέξαντο. Οἱ δὲ τοσοῦτον ἀκονιτὶ πρᾶγμα διαπεπραγμένοι καὶ τὴν οἴκοι συμφορὰν εὐτυχήσαντες, οἵγε ἀντὶ τῆς Σκυθῶν ἐρημίας καὶ τοῦ βαράθρου τὴν Ῥωμαϊκὴν ἀρχὴν ἀπελάμβανον, εὐθὺς πολύ τι βάρβαρον ἐν τῷ παρασπόνδῳ καὶ ἀπίστῳ διέφαινον. Ἡ μὲν γὰρ ἄχρηστος ἡλικία προλαβοῦσα κατὰ τὴν διάβασιν μετὰ βαθείας σπουδῆς καὶ φροντίδος τῶν ταῦτα βιβουλευμένων εἰς τὰ ἔθνη κατεχεῖτο καὶ διεσπείρετο. Οἰκέται δὲ καὶ γυναῖκες καὶ παῖδες ἐκείνων, οἱ μὲν βασιλικὰ παράστημα ἔχοντες, τὰς δὲ ἦν ἁβροτέρας ὁρᾶν ἢ κατὰ αἰχμάλωτον. Παῖδες δὲ αὐτῶν καὶ τὸ οἰκετικὸν (τοῦ οἰκετικοῦ? W.) πρός τε τὴν εὐκρασίαν τῶν ἀέρων ἀνέδραμον καὶ παρὰ τὴν ἡλικίαν ἤδησαν, καὶ πολὺ τὸ ἐπιφυόμενον ἦν πολέμιον γένος. Οἱ μὲν οὖν παλαιοὶ μῦθοι λέγουσι περὶ τὴν Βοιωτίαν καὶ τὴν Κολχίδα, δρακοντείων ὀδόντων κατασπαρέντων, ἐν ὅπλοις ἅμα τῷ σπόρῳ τοὺς ἄνδρας ἀναπάλλεσθαι (ἀνατέλλεσθαι? W.)· ὁ δὲ καθ' ἡμᾶς χρόνος καὶ τὸν μῦθον τοῦτον εἰς φῶς καὶ ἔργον συνήγαγε καὶ ὀφθῆναι κατηνάγκασεν. Οὐ γὰρ ἔφθασαν τοῦ Σκυθικοῦ γένους εἰς τὴν ἐπικράτειαν τὴν Ῥωμαϊκὴν οἱ παῖδες ὥσπερ ὀδόντες διασπαρέντες, καὶ πάντα ἦν μεστὰ θυμοῦ καὶ μανίας καὶ φόνων, ἀνελθόντων αὐτῶν εἰς ἡλικίαν μάχιμον παρὰ τὸν χρόνον. Τὸ δὲ ἀκμάζον τῆς Σκυθικῆς ἀλκῆς καὶ γενναιότητος, τοῖς ὑποδεξαμένοις ἀντὶ τῶν ἐκβεβληκότων ἐς ἐπανάστασιν εὐθὺς ἐγερθὲν καὶ μαχόμενον, πολὺ δεινότερα καὶ τραγικώτερα συνετόλμησεν ὧν ἔπαθεν. Ἡ μὲν γὰρ Θρᾴκη πᾶσα καὶ ἡ συνεχὴς αὐτῇ χώρα Μακεδονία καὶ Θεσσαλία τοιαύτη τίς ἐστι καὶ οὕτω πολυύμνητος, ὥστε οὐδὲ εἷς κατὰ (καὶ? W.) ταῦτα ἀναγράφειν ὁ λόγος ἦν. Τοσαύτην δὲ οὖσαν αὐτὴν καὶ οὕτω πολυάνθρωπον, εὐδαίμονά τε ἅμα καὶ εὔανδρον, ἡ τῶν Σκυθῶν ἄπιστος καὶ παράλογος ἐπανάστασις ἐξαπιναίως καὶ παραχρῆμα τῆς διαβάσεως συντολμηθεῖσα καὶ ἀνοιδήσασα κατεστόρεσεν ἐς τοσόνδε καὶ καθημάξευσε ταῖς συμφοραῖς, ὥστε χρυσὸν ἀποδειχθῆναι πρὸς τὰ Θρᾴκια πάθη τὴν Μυσῶν παροιμιώδη λείαν. Δόξαν δ' αὐτοῖς στασιάζειν, ἀξιομάχου μὴ παρούσης δυνάμεως εἰς ἄμυναν, τῷ τε πλήθει πρὸς ἀνθρώπους ἀφυλάκτους καὶ ἀνόπλους ἐφάνησαν φοβερώτατοι, καὶ τῷ φονικωτάτῳ πρὸς τὸ κρατούμενον πάντα ἀνδρῶν ἐχρήσαντο. Περιεστήκει δὲ ἐς ἴσον λόγον καὶ Σκύθας Οὔννων μὴ φέρειν ὄνομα καὶ Ῥωμαίους Σκυθῶν. Πόλεις γοῦν εὐαρίθμητοι καὶ ὀλίγαι τινὲς διεσώθησαν καὶ ἔτι σώζονται τειχῶν ἕνεκεν καὶ οἰκοδομημάτων· ἡ δὲ χώρα καὶ (κατὰ? W.) τὸ πλεῖστον ἀπανάλωται, καί ἐστιν ἀοίκητον καὶ ἄβατον διὰ τὸν πόλεμον. Βασιλεὺς δὲ ἐπειδὴ τούτων ἐπύθετο τῶν ἀδιηγήτων κακῶν, πρὸς μὲν τοὺς Πέρσας ἀναγκαίαν εἰρήνην συνθέμενος, ἑαυτῷ δὲ πολεμήσας ἐπὶ μεταγνώσει τῆς ὑποδοχῆς, τῷ θυμῷ τε ὑπερέζεσε, καὶ πρὸς τὸν πόλεμον

---

et vultu grati ex his, qui trajecti fuerant, alter misertus est uxōris formosæ unius ex captivis. Hic captus est virgine formosa, alios magnitudo munerum cepit, linea vestimenta et stragula ab utraque parte fimbriata. Plane unusquisque ipsorum hoc propositi habuit, ut suas domos servis, villas pastoribus et insanum amoris furorem quavis licentia implerent. Itaque victi ejusmodi victoria fœdissima et scelestissima eos tanquam benefactores et servatores priscos cum armis exceperunt. At illi tantam rem sine ullo labore adepti, patriam calamitatem jam lucro apponentes (nam pro desertis Scythiæ locis et barathro in Romanum invaserunt imperium), multam statim barbariem frangendo perfide fœdere prodiderunt. Imbellis quidem ætas quæ prior transierat, diligenti studio curaque eorum, qui hoc consilii dederant, per provincias distributa fuerat sparsimque collocata. Porro cernere erat domesticos eorum et uxores et liberos, hos quidem bullas regias ferentes, illas autem delicatius, quam captivas decebat, victitantes. Liberorum autem et serviliorum corpora salubritate aeris excrescebant, præmaturaque ætate pubescebant, atque omnino gens hostilis ubique pullulabat. Aiunt veteres fabulæ, satis in Bœotia et Colchide draconum dentibus, armatos homines ex ea satione semet extulisse: nostra vero ætas fabulam istam publica in luce veroque opere effectam dedit, et spectare coacta est. Nam statim ac Scythici generis soboles, ceu dentes illi, in Romano imperio sata fuit, ubique odia rixæque et cædes exaudiebantur adolescentium horum, qui intempestive ad ætatem armiferam perveniebant. Atque ita juventus potentiæ Scythicæ generosissima cœpit protinus, loco eorum a quibus nuper expulsa fuerat, hospites suos oppugnare, hisque mala multo luctuosiora pejoraque inferre, quam ipsamet perpessa fuerat. Profecto universa Thracia et huic finitimæ provinciæ Macedonia atque Thessalia, tam uberes tamque admirandæ erant, ut nulla satis oratione describi possint. Hanc talem tantamque regionem tam beatam tamque multis ac strenuis viris cultam, infida atque insperata Scytharum seditio, quæ statim post transitum conspirato ausu erupit, adeo stravit et calamitatibus vastam fecit, ut, comparata cum his prædatio aurum esse videretur Mysica illa quæ proverbio fertur prædatio. Quum ergo Scythis rebellare libuisset, quo tempore nullæ copiæ resistendo idoneæ aderant, multitudine sua incautos inermesque cives perterruerunt, multisque cædibus in devictos sævientes regionem incolis nudaverunt. Inde factum est ut Romani Scytharum nomen non minus reformidarent, quam Scythæ nomen Hunnorum. Ex civitatibus paucæ mœnibus et propugnaculis tutæ, quas facile est enumerare, integræ et illæsæ permanserunt et adhuc permanent. Sed regio ipsa plurimum est vastata, et inculta et deserta jacet ex hoc bello. Imperator autem ut de tot tantisque malis, quæ narrari non possunt, factus est certior, se ipsum, quod illos receperit, accusans, pacem cum Persis necessario facere est coactus. Itaque ira flagrans et totus in illud bellum incumbens præmittit Sara-

ἐντείνων (ἐντύνων? B.) ἑαυτὸν προκαταπέμπει τὸ Σαρακηνῶν ἱππικὸν ὡς ἀντισχῆσον τοῖς βαρβάροις. Ἤδη γὰρ καὶ τὴν Κωνσταντίνου πόλιν κατέτρεχον, καὶ τοῖς τείχεσιν ἡνώχλουν περικαθήμενοι, πολέμιόν τε οὐδὲν ὁρῶντες ἐς ἀντίπαλον μάχην, καὶ τοῖς φρονήμασιν εἰς πᾶσαν ὕβριν ὠλισθηκότες. Ὃ δὴ καὶ περιφανῶς ἔδοξε κάλλιστα στρατηγῆσαι κατὰ τὸν καιρὸν ἐκεῖνον ἡ τύχη. De re cf. Zosimus IV, 20.

43

Suidas v. Πρόβολος· Εὐνάπιος· « Ὁ δὲ βασιλεὺς τούτους δεξάμενος, κτήματά τε αὐτοῖς καὶ χώραν ἀπένειμε, καὶ προβόλους τε ὑπελάμβανε γενναίους καὶ ἀδαμαντίνους ἔχειν πρὸς τὰς ἐκείνῃ τῶν Οὔννων ἐμβολάς. »

« Agi credo de Valente, qui Scythas Hunnorum impressionibus continuis vexatos in Thraciam recepit. V. Zosim. IV, 20, 8. » Boisson.

44.

Exc. De sent. p. 270 : Ὅτι Μαρκιανὸς ἀνὴρ ἐς ἀρετὴν ἅπασαν ὥσπερ τις κανὼν ἠκριβωμένος.

« Marcianus hic est sub Valentiniano jun. vicarius, de quo loquitur in codicis Theod. Prosopographia Gothofredus. Jam quod ejus virtutes Eunapius commendat, bene est; nam et Symmachus, Epist. VIII, 23, ad hunc quasi severi moris magistrum scribit de vitæ suæ castimonia eximia; cujusce argumenti literas ad Clodium certe non scripsisset. » Mai.

45.

[Suidas : Μουσώνιος, ἐπὶ Ἰοβιανοῦ ἦν βασιλέως. Πάντα, ὅσα ἦν ἄριστα, μικρὰ ἐφαίνοντο πρὸς τὸν ὄγκον Μουσωνίου καὶ τὴν σὺν τῷ ὀραστηρίῳ τῆς γνώμης βαθύτητα· δι' ἃ κατὰ λόγον εὐδοκιμῶν τήν τε ἁλιτενῆ χώραν τῆς Ἀσίας ἐπῆλθε, καὶ ὁ τὴν ἀνθύπατον καὶ μείζονα ἔχων ἀρχὴν πρὸς τὰς ἐπιδημίας ἐξίστατο, κἀκεῖνος ἅπαντα ἐπιὼν ἐν ὀλίγαις ἡμέραις τὴν θάλασσαν ἐπλήρωσε τῶν ἀπὸ τῆς Ἀσίας εἰσφορῶν. Ἐπεκάλει δὲ οὐδεὶς ἄδικον οὐδὲν τοῖς γινομένοις· ἀλλὰ παιδιά τις ἦν ἅπασι τοῖς καταβάλλουσι τὰ εἰσφερόμενα· Εὐνάπιος γὰρ ὁ ἐκ Φρυγίας ῥήτωρ ἐπεστάτει τοῖς πραττομένοις.]

Exc. De sent. p. 270, 271 : Φιλόκαλος γὰρ ὢν καὶ φιλάγαθος ὁ Μουσώνιος τοὺς πανταχόθεν καθειλκεν παρ' ἑαυτὸν, ὥσπερ ἡ μαγνῆτις λίθος τὸν σίδηρον. Οὐκ ἦν δὲ βασανίζειν ὁποῖός τις ὁ δεῖνα, ἀλλὰ Μουσώνιον φίλον ἀκούσαντα, ὅτι καλὸς ἦν εἰδέναι.

Ὅτι συνηρτῆσθαι τοῦ πολέμου δοκοῦντος Μουσώνιος ἵππον ἐπιβὰς ἐξῆει τῶν Σάρδεων. Καὶ ὁ Θεόδωρος τὸν συγγραφέα μεταπεμψάμενος ἐδάκρυσε τὴν ἔξοδον, καὶ ἀνδρὶ τἄλλα γε ἀτεράμονι καὶ ἀτέγκτῳ δάκρυα κατεχεῖτο τῶν παρειῶν ἀκρατέστερον.

Ὅτι τὸ ἐπὶ Μουσώνιον ἐπίγραμμα τὸ παρὰ Θεοδώρου τοιοῦτόν ἐστιν·

Ἔνθα μὲν Αἴας κεῖται ἀρήϊος, ἔνθα δ' Ἀχιλλεὺς,
ἔνθα δὲ Πάτροκλος θεόφιν μήστωρ ἀτάλαντος·
ἔνθα δ' ἐπὶ τρισσοῖσι πανείκελος ἡρώεσσι
ψυχὴν καὶ βιότοιο τέλος Μουσώνιος ἥρως.

Ὅτι οἱ Ῥωμαῖοι κατεκόπησαν παρὰ Ἰσαύρων, καὶ τούτῳ ὥσπερ δράματι μεγάλῳ καὶ τραχεῖ τὸ κατὰ Μουσώνιον ἐπεισόδιον οὐκ ἔλαττον ὁ δαίμων ἐπήνεγκεν. Ἐνταῦθά που τῆς συγγραφῆς ἀφώρισται τὸ

---

cenorum equitatum, qui barbarorum impetum reprimeret. Jam enim usque ad Constantinopolim excurrebant, et tanquam urbem obsidentes mœnia incursabant, quum nullas copias, quæ illis resistere possent, cernerent, superbia sua ad omnem ferociam delati. Unde fortuna tunc temporis manifeste visa est belle pro Romanis militasse.

43.

Rex autem quum hos excepisset, ipsis et pecudes et agros distribuit, existimans eos validissimi et adamantini munimenti loco sibi fore adversus Hunnorum irruptiones.

44.

Marcianus ad omne virtutis genus tanquam regula quadam exactus erat.

45.

Quæcumque optima erant, si quis ea cum Musonii gravitate et actuosa ingenii profunditate contulisset, parva videbantur. Propter quæ jure meritoque laudatus, maritimam Asiæ regionem peragravit, eique proconsul etsi majorem dignitatem haberet, iter facienti cedebat. Musonius igitur quum paucis diebus omnem illam oram perlustrasset, mare tributis Asianis implevit. Nullus vero de rebus illis, quæ fiebant, ut injustis, querebatur : sed illa, quæ tributorum causa conferebantur, omnibus, qui ea pendebant, ludus quidam erant. Eunapius (*a Nostro ille diversus*) enim, Phrygius orator, negotio illi præerat.

Pulchri enim bonique amans Musonius mortales omnes ad se pelliciebat, ceu ferrum magnes lapis. Neque opus erat qualis quisquam esset expendere; sed ubi amicum Musonii scires, egregium esse virum satis noveras.

Bello jam indicto, Musonius, equo conscenso, Sardibus progressus est. Tum Theodorus, quum eum, qui hæc scribit, ad se vocasset, eluxit viri discessum. Revera homini alioquin duro et immiti lacrimæ ubertim per genas manabant.

In Musonium epigramma Theodori hoc est :

Ubi jacet Ajax Mavortius, ubi Achilles,
ubi Patroclus diis consilio par :
ibi tribus heroibus animo vitæque fine
persimilis Musonius heros jacet.

Romani ab Isauris occidione cæsi fuerunt. Atque huic tanquam dramati magno et atroci Musonii episodium non minoris momenti fata adjunxerunt. In hoc autem historiæ

πραχθὲν, ὅτι τοῖς χρόνοις παρέτεινε καὶ συγκατέστρεψεν ἐπὶ τὰ προειρημένα, ὥστε τοῖς καιροῖς μὴ πολὺ παραλλάττειν ἐς τὸ τέλος τὴν γραφήν.

Suidæ locum ad Eunapium referendum esse primus monuit Valesius ad Ammian. Marcell. XXVII, 9, 6; ubi hæc : *At in Isauria globatim per vicina digressi prædones, oppida villasque uberes libera populatione vexantes, magnitudine jacturarum Pamphyliam adflictabant et Cilicas. Quos quum nullis arcentibus internecive cuncta disperdere Asiæ vicarius ea tempestate Musonius advertisset, Athenis Atticis antehac magister rhetoricus : deploratis novissime rebus, luxuque adjumento militari marcente, adhibitis semiermibus paucis, quos Diogmitas appellant, unum grassatorum cuneum, si patuisset facultas, adoriri conatus, per angustum quendam transiens devexitatis anfractum, ad inevitabiles venit insidias : et ibi cum his confossus est quos ducebat.* Mors Musonii pertinet ad annum 368. Unde patet hæc memorari præter ordinem chronologicum. Idque ipse Eunapius indicat verbis : Ἐνταῦθά που τῆς συγγραφῆς ἀφώρισται τὸ πραχθὲν, ὅτι τοῖς χρόνοις παρέτεινεν... ἐπὶ τὰ προειρημένα. Scilicet Isauri post motus illos, quibus Musonius periit, quieverunt usque ad annum 376. De hoc autem tempore Eunapius loquens superiora, quatenus ad Isauros pertinent, repetiit. Quemadmodum Eunapius, sic Zosimus (IV, 20 ad ann. 376) quoque turbas Isauricas eo loco commemorat quo de Hunnis Gothorumque migrationibus sermo est. Ceterum de Musonio cf. Eunapius in Vit. Proæresii p. 92 ed. Boiss. : Ἐπανέστη δὲ αὐτῷ (τῷ Προαιρεσίῳ) ὁ Μουσώνιος, εἰς σοφιστικὴν ὁμιλητὴς ὢν αὐτοῦ (περὶ οὗ πολλὰ διὰ τὰς ἄλλας ἐν τοῖς διεξοδικοῖς γέγραπται), καὶ ὅτε γε ἀντῆρε, καταμαθὼν πρὸς τίνα ἔχει τὸν ἀγῶνα, ταχὺ μάλα ἐπὶ τὴν πολιτικὴν κατεπήδησεν. V. Wernsdorf. ad Himer. p. 473. De filiis ejus cf. Zosimus V, 5. — Ὁ Θεόδωρος] « Arbitror hunc esse Theodorum Iamblichi discipulum, qui appellatur in Comm. ad Nicomach. Arith. p. 61, vel Theodorum aliquem magistratum. Tum et Theodori proconsulis exstant epigrammata duo ap. Brunckium tom. III, p. 6. » Mai. Idem Majus ex epigrammate colligit ad Ilium Musonium esse sepultum. — E postremis quædam adducit Suidas v. Δρᾶμα et Ἐπεισόδιον.

46.

Exc. De sent. p. 271. 272 : Ὅτι ὁ βασιλεὺς Οὐάλης κατὰ τὸν καιρὸν ἡνίκα οἱ Σκύθαι τὴν Μακεδονίαν ἐπέτρεχον, παρελθὼν εἰς τὴν πόλιν τὰς πανταχόθεν δυνάμεις συνήγειρεν ὡς μέγα τι καὶ παράδοξον ἐργασόμενος. Ὅσον δὲ παιδεία ἀναγνώσεως ἰσχύει πρὸς τοὺς πολίμους καὶ ἡ διὰ τῆς ἱστορίας ἀκριβὴς θεωρία πρὸς ἅμαχόν τινα καὶ γραμμικὴν ἔκβασιν τελευτῶσι καὶ συνηναγκασμένην, καὶ τότε ὁ χρόνος ἀπέδειξεν. Πολλῶν γὰρ ἐπὶ πολλοῖς μαρτυρούντων, καὶ τῆς πείρας πόρρωθεν βοώσης, ὅτι οὔτε πολλοῖς οὔτε ὀλίγοις μάχεσθαι προσῆκεν ἀπεγνωκόσιν ἑαυτῶν καὶ πρὸς κίνδυνον ἑτοίμως ἔχουσιν, ἀλλ' ὅτι τοιαῦτα στρατόπεδα καταλύειν συμφέρει χρόνῳ τρίβοντα τὸν πόλεμον καὶ περικόπτοντα τὰς ἀφορμὰς τῶν ἐπιτηδείων, ὅπως ὑφ' ἑαυτῶν πολεμοῖντο δι' ἔνδειαν πολλοὶ τυγχάνοντες, καὶ μὴ πρὸς τύχην ἀποκινδυνεύωσιν, ἀλλ' ἐν ἀπόρῳ καὶ τὸ κινδυνεύειν ἔχωσιν, ἐπὶ τοῖς ἐναντίοις οὔσης τῆς ἐπιχειρήσεως· *

Ὡς δὲ ἦν τοιούτων ἀρετῶν ἡ κτῆσις * — σπανιώτερον δὲ οὐδὲν ἀρετῆς ἐν βίοις διεφθαρμένοις καὶ ἀγωγαῖς ἐπὶ χεῖρον προκατειλημμέναις.

De Valentis contra Gothos bello (378) vide Zosim. IV, 21, 1. In postremis σπανιώτερον δὲ οὐδὲν ἀρετῆς κτλ. sermo est de improbitate eorum qui Constantinopoli rebus præfecti erant. Quibus quum bellum committere tutum non putaret Valens, ex Italia advocavit Sebastianum, virum integrum prudentemque, de quo v. fr. 47. Cf. Zosim. IV, 22, 6 sq. Ammian. XXXI, 11, 1.

47.

Suidas : Σεβαστιανός. Οὗτος ἐπὶ Οὐάλεντος ἦν· ἐγένετο δὲ ἐπὶ τούτου ἀνδρῶν πολεμικῶν ζήτησις· εὐ-

---

loco id positum est, quia tempus ejus usque ad prædictas res protenditur fitque iis coætaneum, adeo ut temporibus haud multum declinet a tramite historia nostra.

46.

Valens Cæsar, quo tempore Scythæ Macedoniam incursabant, profectus (*Antiochia*) Constantinopolim militares undique copias contrahebat, magnum quid moliens et inopinum. Jam quantum valeat ad belli usum literarum cognitio, quantumque historiæ accurata notitia prosit iis qui certum aliquem et definitum necessariumque exitum sortiri volunt, illo quoque tempore patefactum est. Nam et multi multifariam testantur, atque ipsa experientia vocem veluti procul mittens docet, neque magno, neque parvo militum numero adversus desperantes atque ad periculum quodvis paratos esse pugnandum; verum ejusmodi exercitus trahendo bello esse dissolvendos, subtractis interim commeatibus, ut intestina necessitate vincantur, dum allmoniæ penuriam numerus prægravat : neque iis concedendum, ut fortunam experiantur, verum efficiendum, ut ne pugnæ tentandæ facultatem liberam habeant, cujus arbitrium penes adversarios sit.

Quum ejusmodi virtutem adeptio * — Nihil rarius virtute est in vitioso vitæ genere atque in moribus ad deteriorem semitam pronis.

47.

Sebastianus. Hic tempore Valentis fuit. Sub quo quum virorum bellicosorum delectus haberetur, hic vir omni

Mark Dion's Dodo: Reflections on Museum Practice (1999) is a work that is concerned with the past. Dion's interest in the dodo, a flightless bird native to the island of Mauritius, which was hunted to extinction by the end of the seventeenth century, is not in the bird itself but in the way it has been represented in museums. Dion's work is a critique of museum practice, which he sees as a way of constructing a particular view of the past. The work consists of a dodo skeleton, which is a replica of the one in the Oxford University Museum of Natural History, and a number of other objects, including a stuffed dodo, a dodo egg, and a dodo nest. The work is a reflection on the way in which museums have constructed a particular view of the past, and the way in which they have used the dodo as a symbol of extinction.

Mark Dion's Dodo: Reflections on Museum Practice (1999)

Mark Dion's Dodo: Reflections on Museum Practice (1999) is a work that is concerned with the past. Dion's interest in the dodo, a flightless bird native to the island of Mauritius, which was hunted to extinction by the end of the seventeenth century, is not in the bird itself but in the way it has been represented in museums. Dion's work is a critique of museum practice, which he sees as a way of constructing a particular view of the past. The work consists of a dodo skeleton, which is a replica of the one in the Oxford University Museum of Natural History, and a number of other objects, including a stuffed dodo, a dodo egg, and a dodo nest. The work is a reflection on the way in which museums have constructed a particular view of the past, and the way in which they have used the dodo as a symbol of extinction.

contradicit calumniæ Victor in Epitome de Theodosio dicens, *prohibuisse lege ministeria lasciva psaltriasque comissationibus adhiberi*, etc. *Elegans lautumque convivium dare solitum, non tamen sumptuosum*, etc. *Vescendi continentia valetudinem rexisse*. Contradicit etiam Themistius in oratione quam ego Mediolani edidi, de præfectura suscepta, cap. 7, 9, qui Theodosium Marco et Antonino parem philosophia dicit. » Mai. Zosimi auctoritatem tuetur Reitemeyer. ad Zosim. p. 593. — Ἀπορία γὰρ κτλ.] » Vix dubito quin h. l. Eunapius Theodosium reprehenderit veluti tributorum graviorum exactorem, quod facit Zosimus IV, 29. 32 : cui pariter insimulationi diserte obviam it prædictus Victor, tum multo luculentius Themistius in Oratione l. cap. 17 sqq., qui sublata propemodum a Theodosio tributa narrat, redditum a fisco aurum, expeditum æs alienum, victum suppeditatum, orbis pueris puellisque consultum, proscriptis restituta bona, barbaros ipsos in ditione Romana commeatu sublevatos ab imperatore deprædicat. » Mai.

49.

[Suidas v. Ἐκμελές. « Καὶ Θεοδόσιος ὁ βασιλεὺς ἐκμελὴς ἦν καὶ πάσῃ ῥᾳθυμίᾳ ἐκκείμενος. »] Verba Eunapii agnoscit Boissonadius. Idem ad rerum statum, qui Theodosii temporibus erat, spectare censet sequentia :

Idem : Σιρομάστης, σκεῦός τι σιδηροῦν, λαβὴν ξυλίνην ἔχον παρὰ τοῖς τελώναις εἰς ἔρευναν. » Εὐνάπιος· « Ὥστε ὁ σιρομάστης μᾶλλον εὐδοκίμει τοῦ δόρατος. » « Describebat forte immanem hanc pecuniæ cupiditatem, qua Theodosius laborabat, quum fisci procuratores vectigalia atrocibus modis extorquerent, et imperator, in pensionibus exigendis totus, remque militarem prorsus negligens, τὸν σιρομάστην præferret τῷ δόρατι. Cf. Zosim. IV, 28, 32. » Boisson.

Idem : Ῥύμη, ὁρμὴ βιαία. Εὐνάπιος· « Τοσαύτη τις ἦν πρὸς τὸ ἀσελγέστερον ῥύμη τε καὶ φορά, ὥστε οἱ ἄρχοντες τῶν πολεμίων ἦσαν πολεμιώτεροι. » Cf. Zosim. IV, 29, 3 : Οἱ τὰς πόλεις οἰκοῦντες πενίᾳ τε καὶ ἀρχόντων κακίᾳ τρυχόμενοι, δυστυχῆ καὶ οἰκτιστον ἔτριβον βίον κτλ.

Idem : Ἐπέκλυσεν, ἐκαθάρισεν ἢ ἀντὶ τοῦ ἐπέρρευσε. « Τοσαῦτα καὶ τοιαῦτα ἐπέκλυσε κακά, ὥστε χρυσὸς ἦν καὶ λευκή τις ἡμέρα κρατῆσαι τοὺς βαρβάρους. » Eunapii esse conjiciunt Hemsterhusius ad Lucian. Necyom. 4 et Boissonadius.

50.

Exc. De sent. p. 274 : Ὅτι οἱ Νικοπολῖται τῶν ἄλλων Θρᾳκῶν κατεγέλασαν, εἰ τῷ φόβῳ τῆς βασιλείας τὰ δεινὰ ἔπασχον, τὸ μὲν βοηθῆσον ἀεὶ δι' ἐλπίδος λεπτῆς εἰκάζοντες, τὸ δὲ τῶν κινδύνων ἐνεστηκὸς πεῖρα καὶ ὄψει διὰ μαλακίαν ὑπομένοντες. Οὔτε γοῦν αὐτοὶ φρουράν τινα στρατιωτικὴν πεμφθήσεσθαι προσεδόκησαν, οὐδὲ ἐν ἑτέροις ἔθεντο τὴν σωτηρίαν, ἀλλὰ τῶν μὴ δυναμένων ἑαυτοῖς ἀμύνειν περιφρονήσαντες ἐς ἐλευθερίαν ἐπικίνδυνον ἀπέστησαν.

Ὅτι ἐπὶ Θεοδοσίου οἱ βάρβαροι τὴν Θρᾴκην ἐδῄωσαν κατὰ μικρόν.

« Nicopolim eo anno quo Valens periit, qui annus proximus est Theodosii imperio, occupatam a Gothis dicit Ammianus XXXI, 11, 2 : *Barbari, motu imperatoris cum abundante milite cognito, popularibus jungere festinant, circa Beræam et Nicopolim præsidiis fixis.* Jam vero ex hoc Eunapii excerpto cognoscimus Nicopolitanos barbaris præpotentibus ultro sui deditionem fecisse ; ceterisque Thracibus, qui metu experiendæ regiæ potestatis ad barbarorum partes minime accederent, timiditatem atque stultitiam exprobravisse, propterea quod præsentia extrema pati mallent, quam incertam experiri fortunam : nec Romanorum præsidium, metu amittendæ libertatis, implorarent, neque cum barbaris conspirarent. » Mai.

51.

Suidas v. Παραστάτης. Καὶ Εὐνάπιος· « Πολὺ διεστῶτας ἀλλήλων χωρεῖν ἐκέλευεν, ὅπως μὴ δουποίη τὰ ὅπλα, μήτε τῷ παραστάτῃ θλιβόμενα, μήτε τῷ φέροντι διὰ τὸν συνωθισμὸν περικτυπούμενα. » « Hoc fra-

---

49.

Theodosius imperator negligens erat et omni socordiæ deditus.

Quare siromastes celebrior erat, quam hasta.

Tantus erat impetus et vehementia, qua ad lasciviam et luxuriem ferebantur, ut magistratus essent magis infesti, quam ipsi hostes.

Tanta et talia mala ad ipsos affluxerant, ut barbaros vicisse ipsis esset aurum et quidam albus dies.

50.

Nicopolitani Thraces ceteros irridebant, qui ob regiæ potestatis metum male se mulctari perpetiebantur, dum suppetiarum exiguam spem fovent, ingruentia vero infortunia propter suam ignaviam spectant reque ipsa experiuntur. Igitur nec ipsi præsidium aliquod militare mittendum sibi exspectabant, neque in aliis fiduciam salutis collocabant, atque ita his neglectis, quæ sibi tutelæ esse non possent, in periculosam libertatem incidebant.

Sub Theodosio barbari paulatim Thraciam vastabant.

51.

Jussit eos (*Modares*) magno inter singulos spatio relicto procedere, ne arma, vel ab vicinis impulsa vel ab ipso qui ea gestaret, cum aliorum armis inter agminis turbam collisa strepitum ederent.

gmentum mihi videor referre posse ad Modaris strategema, quo barbaros (Gothos in Thracia) vino et somno sepultos oppressit. Res narratur a Zosimo IV, 25, ubi hæc inter alia : Ἡσυχῇ παραγγέλλει τοὺς στρατιώτας ξίφη μόνα καὶ ἀσπίδας ἐπικομιζομένους, μείζονος δὲ ἢ βαρυτέρας ὑπεριδόντας ὁπλίσεως, καὶ τοὺς συνασπισμοὺς τοὺς συνήθεις ἐάσαντας, ἐπιλθεῖν τοῖς βαρβάροις (379). » Mai. De re cf. Tillemont. V, p. 196

52.

Suidas : Στέατα, ἄλευρα. Καὶ Εὐνάπιος· « Ὁ δὲ φέρων γράμματα ἐν χαλκῷ, στέατι περιπεπλασμένα, καθεὶς ἐν πήρᾳ, ἐπιθείς τε καὶ ἄλλους ἄρτους ὁμοίως (καὶ ἄρτους ὁμοίους leg. Casaub.), ὡς μή τινα γνῶναι τὸ ἀπόρρητον. » Ratio verborum grammatica laborat. — « Potuit Eunapius hic describere Julii solertiam, qua senatum Constantinopolitanum monuit de bello, quod dispersi per Orientis urbes barbari moliebantur. Rem verbo tangit Zosimus IV, 26, 6 : Τῇ κατὰ τὴν Κωνσταντινούπολιν γερουσίᾳ γράψας ἐν παραβύστῳ. » Boisson. Ceterum ad eundem locum spectare videntur, quæ Suidas habet v. Καθείς, ἐμβαλών, χαλάσας. « Καθείς τε τὴν χεῖρα ἐς τὴν πήραν ἀναιρεῖται τὴν ἐπιστολήν. »

53.

[Suidas : Ἀβρογάστης, Φράγγος, ὃς κατὰ ἀλκὴν σώματος καὶ θυμοῦ τραχύτητα φλογοειδὴς ἦν, δευτεραγωνίστης τυγχάνων Βαύδωνος. Ἄλλως τε ἦν καὶ πρὸς σωφροσύνην πεπηγώς τε καὶ διηρθρωμένος, καὶ πρὸς χρήματα πόλεμον πολεμῶν ἄσπονδον. Διέφερε γοῦν τῶν εὐτελῶν στρατιωτῶν ὅσον γε εἰς πλοῦτον οὐδέν· καὶ διὰ τοῦτο ἐδόκει τῷ βασιλεῖ Θεοδοσίῳ χρήσιμος, ὅς γε πρὸς τὸν Οὐαλεντινιανοῦ τρόπον, ἀρρενωπὸν ὄντα καὶ δίκαιον, καὶ τὸ παρ' ἑαυτοῦ βάρος ἐπετίθει, καθάπερ ὀρθὸν καὶ ἀστραβῆ τινα κανόνα τοῖς βασιλείοις, πρὸς τὸ μηδὲν τῶν περὶ τὴν αὐλὴν παραβλάπτεσθαι ἢ ἁμαρτάνεσθαι.]

« Eustathius in Il. ε p. 513 locum hunc [i. e. Ἀβρ. Φρ.... φλογοειδὴς ἦν] de Arbogasto, quem Ἀβρογάστην vocat, ex Suida, ut opinor, αὐτολεξεὶ descripsit. » Kuster. Partem affert Zonaras, monente Bernhardyo. Eunapio locum vindicavit Boissonadius. Ceterum de Baudone et Arbogaste, quos Gratianus Theodosio contra Gothos auxilio misit, vide Zosimus IV, 33, 2 sqq. (381 p. C.). V. Tillemont. V, p. 214.

54.

Exc. De sent. p. 274 : Τοιοῦτον δέ τι ἱστόρηται γενέσθαι κατὰ τὴν Νέρωνος βασιλείαν, ἀλλὰ περὶ μίαν πόλιν. Φασὶ γὰρ τραγῳδόν τινα διὰ τὴν Νέρωνος εἰς ταῦτα φιλοτιμίαν ἐκπεσόντα τῆς Ῥώμης, εἶτα πλανᾶσθαι δόξαν αὐτῷ καὶ τὸ τῆς φωνῆς πλεονέκτημα πρὸς ἀνθρώπους ἡμιβαρβάρους ἐπιδεικνύναι, καὶ παρελθεῖν εἰς ταύτην (τοιαύτην? B. Ταρσὸν? N.) μεγάλην πόλιν καὶ πολυάνθρωπον, συναγεῖραί τε αὐτοὺς εἰς θέατρον. Καὶ συνελθόντων τὴν μὲν πρώτην ἡμέραν σφαλῆναι τῆς ἐπιδείξεως· οὐδὲ γὰρ τὴν ὄψιν ὑπομείναντας τοὺς θεατὰς, ἅτε ἄρτι καὶ πρῶτον ἑωρακότας, φεύγειν θλιβομένους περὶ ἀλλήλοις καὶ πατουμένους. Ὡς δὲ ὁ τραγῳδὸς

52.

Ille autem literas, quas in ænea tabella sculpserat, placenta circumlitas, in peram conjecit, aliosque panes deinceps imposuit, ne quis arcanum cognosceret.

53.

Abrogastes (*potius Arbogastes*), Francus, robore corporis ferox et animæ iracundia flammæ similis, secundas a Baudone partes agebat : ceteroqui temperantiæ deditissimus suisque numeris absolutus, qui bellum implacabile cum pecunia gereret. Certe quod ad divitias attinet, nihil a gregariis militibus differebat; eamque ob causam Theodosio Augusto videbatur utilis, quippe qui ad Valentiniani mores viriles et justos suum quoque adjungeret pondus, tanquam rectam et accuratam regiæ normam, ne quid in aula peccaretur, vel res ejus detrimenti quicquam caperent.

54.

Simile quiddam contigisse fertur Nerone imperante, sed tamen in urbe una. Aiunt enim tragœdum quendam Neronis æmuli invidia Roma pulsum, quum ei peregrinari libuisset suæque artis præstantiam semibarbaris hominibus ostentare, venisse in magnam atque incolis affluentissimam civitatem, quos in theatrum mox invitavit. Qui quum convenissent, prima quidem die nihil agere potuit : neque enim aspectum sustinebant spectatores, qui vix eo primum viso, confertim illico atque invicem se proculcantes fugiebant. Sed quum deinde tragœdus principibus eorum seorsim appellatis declaravisset et personæ naturam et pulpita, quibus actoris proceritas exaggeratur, atque illis persuasisset ut spectaculo adessent illudque perferrent; tum in scenam publice egressus, principio quidem leniter ac moderate gustum suæ vocis cantusque præbuit, (Euripidis vero Andromedam egit) : mox augescens vehementius insonuit vocemque statim submisit; deinde intulit vehementem harmoniam, quam rursus in suavem flexit. Erat autem hora diei ferventissima, et theatrum hominibus constipatum : quare actor spectatores rogabat ut interquiescerent, atque ad audiendum refrigerata jam et desinente die redirent. Illi vero pedibus ejus advoluti, infimis precibus eum rogabant, ne se tali beatitudine ac voluptate destitueret. Tunc se in scenam et ad vehementem actionem tragœdus proripiens, etsi pleraque tragœdiæ decora peribant apud homines indoctos, etsi incassum erat sublimitas pondusque verborum, et modus his idoneus, et metri gratia, et affectuum vis, quæ vehementissime ac promptissime percellere auditum solet; quanquam denique nec ar-

ἰδίᾳ τοὺς πρώτους αὐτῶν ἀπολαβὼν τήν τε τοῦ προσωπείου φύσιν ἐδείκνυ καὶ τοὺς ὀκρίβαντας, ὑφ' ὧν τὸ μέγεθος εἰς ὕψος παρατείνεται, καὶ συνέπειθεν οὕτως ἀνασχέσθαι καὶ τλῆναι τὴν ὄψιν, τότε παρελθὼν εἰς ἀνθρώπους καὶ ὡς μόλις ὑρισταμένους τὴν θέαν, τὸ μὲν πρῶτον ἐπιεικῶς καὶ μετρίως τῆς φωνῆς αὐτοὺς διέγευσε καὶ τοῦ μέλους (Εὐριπίδου δὲ τὴν Ἀνδρομέδαν ὑπεκρίνετο), προϊὼν δὲ σφοδρότερον ἤχησε, καὶ ὑφῆκεν αὖθις, εἶτα ἐπήγαγεν ἁρμονίαν σύντονον, ἐπὶ ταύτῃ δὲ πάλιν εἰς τὴν γλυκεῖαν περιήνεγκεν. Ὥρα δὲ ἦν θέρους ὅ τι περ ἀκμαιότατον, καὶ τὸ θέατρον κατείχετο. Καὶ ὁ τραγῳδὸς ἀναπαυσαμένους ἠξίου σφᾶς ποιεῖν ἐπὶ τὴν ἀκρόασιν περὶ λήγουσαν καὶ ἀποψύχουσαν ἡμέραν· οἱ δὲ πρὸ τῶν ποδῶν πεσόντες καὶ κυλινδούμενοι πάσας ἀφίεσαν φωνὰς μήποτε αὐτοὺς ἀποστερῆσαι τοιαύτης μακαριότητος καὶ ἡδονῆς. Ἐνταῦθα ὁ τραγῳδὸς ἀφεὶς ἑαυτὸν ἐπὶ τὴν σκηνὴν καὶ τὸ πάθος, — καίτοι γε τὰ πλεῖστα περιῄρητο τῆς τραγῳδίας πρὸς ἀνθρώπους ἀξυνέτους, ὄγκος τε καὶ βαρύτης λέξεων, καὶ τὸ περὶ ταῦτα εἶδος, καὶ ἡ τοῦ μέτρου χάρις, τό τε τῶν ἠθῶν ἐναργές, ὀξύτατόν τε καὶ ἐπιφορώτατον εἰς ἀκοῆς κίνησιν, καὶ πρὸς τούτοις τὸ γινώσκεσθαι τὴν ὑπόθεσιν, — ἀλλ' ὅμως τούτων ἁπάντων γεγυμνωμένος ἐς τοσόνδε τῇ τε εὐφωνίᾳ καὶ τῷ μέλει μόνῳ κατεκράτησεν, ὥστε οἱ μὲν ἀνεχώρουν προσκυνοῦντες ὡς θεὸν, καὶ τὰ ἐξαίρετα τῶν παρά σφισιν αὐτοῖς ὥρα ἐκόμιζον, καὶ τὸν πλοῦτον ὁ τραγῳδὸς ἐβαρύνετο. Μετὰ δὲ τὴν ἑβδόμην τῆς ἐπιδείξεως ἡμέραν νόσημα κατέσκηψεν εἰς τὴν πόλιν, καὶ πάντες οὐ τὰς λέξεις σαφῶς, ἀλλὰ τὸ μέλος, ὡς ἕκαστος εἶχε δυνάμεως καὶ φύσεως, ἐκβοῶντες, καὶ διαῤῥοίας ἀκρατοῦς ἅμα ἐπιπεσούσης, ἐν τοῖς στενωποῖς παρεθέντες ἔκειντο, κακῶς ὑπὸ τῆς Ἀνδρομέδας ἐπιτριβόμενοι καὶ ἐχηρώθη τε ἀνδρῶν καὶ γυναικῶν ἡ πόλις, ὥστε ἐκ τῶν προσοίκων ἐποικισθῆναι. Ἀλλ' ἐπ' ἐκείνων μὲν εὐφωνίαν τε ἦν αἰτιάσασθαι καὶ ἀέρος ὑπερβάλλουσαν θερμότητα, ἢ τὸ μέλος διὰ τῆς ἀκοῆς ἐπὶ τὰ κύρια τῶν ψυχικῶν ὀργάνων συνέτηξε καὶ διέχαυσεν· ἐπὶ δὲ τῶν καθ' ἡμᾶς ἀνθρώπων αἱ μὲν αἰτίαι τοῦ πάθους εὐθεώρητοι (περὶ τὰ ἔντερα γὰρ ἦσαν ἅπασαι καὶ ὑπὸ γαστέρα), τὸ δὲ καί τινας τῶν οὐκ ἀνοήτων πρὸς τοῦτο ὠλισθηκέναι οὐκ εἰς φυσικὴν ἄν τις εἰκότως, ἀλλ' εἰς θειοτέραν ἀνενέγκοι κίνησιν, ποινηλατεῖσθαι σαφῶς τὸ ἀνθρώπινον.

« Tragœdi historia quin sit eadem atque illa, quam narrat Lucianus (Quom. hist. scrib. c. 1) apud Abderitas accidisse, dubitari non potest. Nam et ibi acta est Euripidis Andromeda, et idem morbus accidit, et cetera satis conspirant. Sed illud maxime dissidium est, quod Lucianus rem ponit in Lysimachi regnantis temporibus, Eunapius sub Nerone. » Mai. Ubinam acciderit Theodosii temporibus calamitas, quæ sub finem hujus fragmenti commemoratur, non liquet mihi.

55.

Exc. De sent. p. 277, 278 : Φυλαὶ μὲν γὰρ τῶν πολεμίων τὴν ἀρχὴν διεβεβήκεσαν ἄπειροι, καὶ πλείους ἐπιδιέβαινον, οὐδενὸς κωλύοντος· ἀλλ' ἐν τοσούτοις κακοῖς κέρδος αὐτοῖς ἐδόκει γνήσιον τὸ ὠροδοκεῖσθαι παρὰ τῶν πολεμίων. Εἶχε δὲ ἑκάστη φυλὴ ἱερά τε οἰκοθεν τὰ πάτρια συνεφελκομένη, καὶ ἱερέας τούτων καὶ ἱερείας· ἀλλὰ στεγανή τις ἦν λίαν καὶ ἀδαμάντινος ἡ περὶ ταῦτα σιωπὴ καὶ τῶν ἀπορρήτων ἐχεμυθία, ἡ δὲ εἰς τὸ φανερὸν προσποίησις καὶ πλάσις εἰς τὴν τῶν πολεμίων ἀπάτην διηρτυμένη. Καί τινας ὡς ἐπισκόπους αὐτῶν ἐς τὸ θαυμαζόμενον σχῆμα καταστολίσαντες καὶ περικρύψαντες, καὶ πολλῆς αὐτοῖς τῆς ἀλώπεκος ἐπιχέαντες, εἰς τὸ μέσον προεφίεσαν, πανταχοῦ τὸ ἀφύλακτον διὰ τῶν καταφρονουμένων ὄρκων παρ' ἐκείνοις, παρὰ δὲ τοῖς βασιλεῦσι σφόδρα φυλαττομένων, ὑποτρίχοντες καὶ κατασκευάζοντες. Ἦν δὲ καὶ τῶν καλουμένων μοναχῶν παρ' αὐτοῖς γένος, κατὰ μίμησιν τῶν παρὰ τοῖς

---

gumenti cognitio erat : nihilominus actor, his omnibus destitutus, tantum valuit suavitate vocis solaque harmonia, ut spectatores ad eum accurrerent instarque numinis adorarent, et sua quæque pretiosa conferrent, ita ut re bona tragœdus obrueretur. Post septimum autem abactione diem morbus urbem corripuit ; quo stimulante, omnes inclamabant non ipsa quidem distincte tragœdiæ verba, sed numeros carminum pro sua quisque facultate ac natura : et simul diarrhœa vehementi labefactati, jacebant in viis exanimes, male admodum ab Andromeda afflicti. Atque adeo viris feminisque viduata urbs fuit, ut eam finitimi frequentare debuerint. Age vero illis barbaris causam morbi fuisse harmoniam reputare licet, nec non aeris calorem immodicum, qui cantum per aures in animæ facultates dissolvit atque perussit. In nostræ vero ætatis hominibus causas passionis facile agnoscas : etenim cunctæ in ventre fuerunt atque in iis, quæ sub ventre sunt. Quod autem nonnulli quoque e numero non insipientium in eum casum prolapsi fuerint, id non tam naturali, quam divinæ nescio cui commotioni merito tribuendum est : quia scilicet furiis pœnalibus agitatur aliquando humana conditio.

55.

Innumeræ hostium turmæ principio flumen tranarunt ; pluresque secutæ sunt, prohibente nemine ; verum in tantis malis præclarum nostris videbatur lucrum, dum se donis ab hoste corrumpi paterentur. Singulæ vero barbarorum tribus sacra patria secum vehebant cum horum ex utroque sexu ministris. Sed enim altum atque adamantinum de his erat silentium, et mysteriorum taciturnitas ; quicquid vero extrinsecus per simulamentum speciemque fiebat, id omne ad decipiendos hostes compositum elaboratumque erat ; seque Christianos cuncti dicebant, et quosdam suos veluti episcopos miro isto habitu indutos multamque iis imposturam circumponentes, in medium producebant. Sic enim dabant operam, ut improvisos nos opprimerent propter sacramenta apud illos quidem contempta, apud imperatores autem nostros religiose servata. Erat præterea apud ipsos

πολεμίοις ἐπιτετηδευμένον, οὐδὲν ἐχούσης τῆς μιμήσεως πραγματῶδες καὶ δύσκολον, ἀλλὰ ἐξήρκει φαιὰ ἱμάτια σύρουσι καὶ χιτώνια, πονηροῖς τε εἶναι καὶ πιστεύεσθαι. Καὶ τοῦτο ὀξέως συνεῖδον οἱ βάρβαροι τὸ θαυμαζόμενον παρὰ Ῥωμαίοις ἐς παραγωγὴν ἐπιτηδεύσαντες· ἐπεὶ τά γε ἄλλα μετὰ βαθύτητος καὶ σκέπης ὅτι μάλιστα στεγανωτάτης τῶν ἀπορρήτων τὰ πάτρια ἱερὰ γεννικῶς τε καὶ ἀδόλως φυλάττοντες [διετέλουν supp. N.]. Οὕτω δὲ ἐχόντων τούτων, ὅμως ἐς τοσαύτην ἄνοιαν ἐξεπτώκεσαν, ὥστε συμπεπεῖσθαι σαφῶς καὶ ἀμάχως τοὺς δοκοῦντας νοῦν ἔχειν, ὅτι Χριστιανοί τέ εἰσι καὶ πάσαις ταῖς τελεταῖς ἀνέχοντες.

Hæc non de Gothis, qui sub Valente (376) Istrum transierunt, sed de novis sub Theodosio advenis intelligenda esse videntur. Maius annotat: « Hoc loco agitur de barbaris illis quorum ingentem numerum ad se accedere passus est Theodosius (Zosim. IV, 30. 33), vel de Porthingis item Istrum sub eodem imperatore non sine munerum corruptela transeuntibus, ut late scribit idem Zosimus IV, 38, 39. » At quæ Zosimus IV, 30. 33 narrat, non sunt ejusmodi ut ad nostrum locum possint referri. Quæ de Porthingis Zosimus IV, 38 habet, pertinent ad annum 386; quousque nostro loco nondum perducta esse potuit narratio. Quare de alio tempore (inter ann. 381 et 383 medio) sermonem h. l. esse arbitror. — ἱερὰ... συνεφελκομένη] Cf. Hieronymus Ep. 107, 2: *Getarum rutilus et flavus exercitus ecclesiarum circumfert tentoria; et ideo fortasse contra nos æqua pugnant acie, quia pari religione confidunt.* — ἱερείας] « Intellige diaconissas in vetere christiana Ecclesia nusquam non ordinari solitas. Immo vero intelligere etiam licet sacras virgines moniales; quod institutum apud Gothos Christianos exstitisse satis docet Gothici calendarii fragmentum in specimine Mediolanensi editum, ubi XIV Kal. Augusti legitur venerabilium XL monialium commemoratio, quæ Beroeæ martyrium fecerunt. » Mai. — ἀπορρήτων ἐχεμυθία] « Hæc pertinere videntur ad arcanam apud Christianos doctrinam, de qua re ecclesiastici historici disseruerunt. Sane de eucharistiæ præcipue et de baptismi sacramento apud incredulos aut indoctos reticebant Christiani, ne res sanctissimas ludibrio exponerent. » Mai. — φαιὰ ἱμάτια σύρουσι] Cf. Eunap. in Vit. Ædesii p. 45: Εἶτα ἐπεισῆγον τοῖς ἱεροῖς τόποις τοὺς καλουμένους μοναχοὺς, ἀνθρώπους μὲν κατὰ τὸ εἶδος, ὁ δὲ βίος αὐτοῖς συώδης, καὶ ἐς τὸ ἐμφανὲς ἔπασχόν τε καὶ ἐποίουν μυρία κακὰ καὶ ἄῤῥαστα. Ἀλλ' ὅμως τοῦτο μὲν εὐσεβὲς ἐδόκει, τὸ καταφρονεῖν τοῦ θείου· τυραννικὴν γὰρ εἶχεν ἐξουσίαν τότε πᾶς ἄνθρωπος μέλαιναν φορῶν ἐσθῆτα, καὶ δημοσίᾳ βουλόμενος ἀσχημονεῖν· ἐς τοσόνδε ἀρετῆς ἦλασε τὸ ἀνθρώπινον. Ἀλλὰ περὶ τούτων μὲν καὶ ἐν τοῖς καθολικοῖς τῆς ἱστορίας συγγράμμασιν εἴρηται.

(65).

Exc. De sent. p. 279: Ὅτι ἐπὶ Θεοδοσίου τοῦ βασιλέως ἐς τοῦτο ἤδη συνέπεσεν ἅπαντα καὶ περιηνέχθη κατά τινα βίαν ἀπαραίτητον καὶ ἀνάγκην ἀνυπόστατον καὶ θεήλατον, ὡς καὶ τὸ τῶν ὄνων γένος, μὴ ὅτι τῶν ἵππων, ἀλλὰ καὶ τῶν ἐλεφάντων γενέσθαι τιμιώτερον. Ὁ μὲν οὖν Μακεδὼν Φίλιππος καταζευγνύναι μέλλων περὶ ἑσπέραν ἤδη, εἶτα πυθόμενος ὡς οὐ δυνατὸν, εἰπόντων τῶν κωλυόντων, χιλὸν οὐχ ὑπάρχειν ἱκανὸν τοῖς ὑποζυγίοις, ἀνέζευξε τοῦτ' εἰπὼν, ὡς οὐδὲν βασιλέως ἀτυχέστερον, ὃς καὶ πρὸς τὸν τῶν ὄνων καιρὸν ζῆν ἀναγκάζεται. Ὁ δὲ καθ' ἡμᾶς χρόνος ἐκινδύνευσεν ὅλως ἐπὶ τοῖς ὄνοις σαλεύειν.

57.

Ibid. p. 279, 280: Τοῦ βασιλέως Γρατιανοῦ τὰ μὲν καθ' ἕκαστον καὶ οἷός τις ἦν, οὔτε δυνατὸν ἦν περιεργάζεσθαι· τὰ γὰρ ἐν τοῖς βασιλείοις ἐπικρύπτεται καὶ μάλα στεγανῶς, οὔτε πολυπραγμονοῦσι συμμαθεῖν· τὰ γὰρ ἀπαγγελλόμενα παρ' ἑκάστου, πολλὰς καὶ πολυμόρφους τὰς διαφορὰς ἔχοντα, μόνην τὴν ἀλήθειαν

---

genus illud hominum, quos monachos dicimus, ad illorum imitationem subornatum, qui in adversa parte versabantur; quippe imitatio nihil habet operosum aut difficile, sed nigris pænulis et tunicis humum verrere sufficit improbosque esse et existimari. Atque hoc barbari probe scientes in admiratione apud Romanos esse, decipiendi causa factitabant. Ceteroquin sacra patria præclare incorrupteque firmissimoque silentio tecta apud se custodiebant. Quæ quum ita se haberent, nihilominus nostri in tantum dementiæ venerunt, ut cordati quoque homines manifeste et indubitate in eandem sententiam conspiraverint; quod illi scilicet Christiani essent atque omnibus mysteriis imbuti.

56.

Theodosio imperante adeo res omnes insuperabili vi et divina necessitate circumferebantur, ut asinorum quoque genus elephantis, nedum equis pretiosius esset. Macedo quidem Philippus sub vesperam e castris moturus, quum id fieri non posse audisset, quia pabulum, ut monebant, jumentis idoneum non aderat, rex sese recepit atque nihil esse rege infelicius, qui jumentorum quoque commoditatibus vitam suam conformare deberet. Nostra vero ætate rerum summa in asinis posita esse videbatur.

57.

Cæsar Gratianus cujusmodi in singulis rebus esset, scrutari altius nemo poterat. Etenim quæ intra regia septa fiunt, ea celantur studiosissime neque in notitiam curiosorum veniunt. Rumores autem, quos singillatim homines serunt, ii quum varie multumque inter se differant, simplicem veritatem ceu thesaurum quendam arcanum neque nudant neque revelant. Sicuti vero accidit, quum aliquis iconas pingit propositumque archetypon exprimere studet, ut faciei similitudinem parvæ quædam res objectæ conficiant;

ὥσπερ τινὰ θησαυρὸν ἀπόρρητον οὐ διεγύμνου καὶ ἀπεκάλυπτεν. Ὥσπερ οὖν τοῖς γράφουσι τὰς εἰκόνας καὶ τὸ ὀοθὲν παράδειγμα χαρακτηρίζουσιν ἐπιτείνει τὴν περὶ πρόσωπον ὁμοιότητα μικρά τινα τῶν ὑποκειμένων συμβόλων, καὶ ἡ ῥυτὶς ἐπὶ τοῦ μετώπου διακεχαραγμένη, ἤ τις ἰονθος παρανατέλλων παρὰ τὸ γένειον, ἢ τοιοῦτό τι μικρὸν καὶ παρημελημένον τῶν κατὰ τὴν ὄψιν, ὃ παροφθὲν μὲν οὐχ ὑπογράφει τὸ εἶδος, ἀκριβωθὲν δὲ μόνον αἴτιον τῆς ὁμοιότητος γίνεται, οὕτως ἔξεστι καὶ ἐπὶ τοῦδε τοῦ βασιλέως συλλαμβάνειν οἷός τις ἦν, νέος τε ὢν καὶ ἐν ἐξουσίᾳ βασιλικῇ τραφεὶς ἐκ παιδὸς, καὶ μὴ μεμαθηκὼς οἷον τὸ ἄρχειν καὶ οἷον τὸ ἀρχόμενον· τοῦτο γὰρ μάλιστα διαφαίνει τὸ τῆς φύσεως μέγεθος, ὅταν τὴν προτεθεῖσαν ἀγωγὴν καὶ συνήθειαν ἡ φύσις ἐπὶ τὸ κρεῖττον ἐξώσῃ καὶ βιάσηται. Ἔξεστι δὲ μαθεῖν ἐκ τῶν ὑποκειμένων παραδειγμάτων, εἰς ἃ συνωμολόγουν ἅπαντες καὶ ἀντέλεγεν οὐδὲ εἷς τῶν λέγειν συνειθισμένων καὶ τὸν κοινὸν φλήναφον ἠσκηκότων.

Probabiliter hæc de Gratiani ingenio Eunapius subjunxit narrationi de morte imperatoris (25 Aug. 383).

58.

Exc. De sentent. Ibid. p. 280, 281 : Ὅτι ἐπὶ Θεοδοσίου τοῦ Μαξίμου στασιάσαντος καὶ βαρβάρων κατὰ Ῥωμαίων ἐκστρατευσάντων, φήμη κατέσχε τοὺς βαρβάρους, ὡς οἱ Ῥωμαῖοι στρατὸν ὅτι πλεῖστον συλλέγουσι. Καὶ συλλογισάμενοι τὸ δεινὸν οἱ βάρβαροι ἐπὶ τὸ σύνηθες ἀνέδραμον σόφισμα, καὶ κατέδυσαν ἐπὶ τὰς Μακεδονικὰς λίμνας. Καὶ συμφανές γε ἅπασι κατέστη, ὡς ἡ Ῥωμαίων βασιλεία, τρυφὴν μὲν ἀρνουμένη πόλεμον δὲ αἱρουμένη, οὐδὲν ἀφίησι τῆς γῆς ἀνήκοον καὶ ἀδούλωτον. Ἀλλὰ δεινόν γέ τι χρῆμα ταῖς τῶν ἀνθρώπων φύσεσιν ὁ θεὸς ἐγκατέμιξεν, ὥσπερ τοῖς ὀστακοῖς τὴν ἐπικίνδυνον χολὴν καὶ τοῖς ῥόδοις ἀκάνθας, οὕτω ταῖς ἐξουσίαις συγκατασπείρας τὴν ἡδονὴν καὶ ῥᾳθυμίαν, δι' ἣν, πάντα ἐξὸν εἰς μίαν μεταστῆσαι πολιτείαν καὶ συναρμόσαι τὸ ἀνθρώπινον, αἱ βασιλεῖαι τὸ θνητὸν σκοποῦσαι πρὸς τὸ ἡδὺ καταφέρονται, τὸ τῆς δόξης ἀθάνατον οὐκ ἐξετάζουσαι καὶ παρεκλέγουσαι.

Cf. Eunapii epitomen in Zosim. IV, 45, 4 sqq. (388 p. C.).

59.

Ibid. p. 281 : Ὅτι ὀλισθηρὸν, ὡς ἔοικε, καὶ σφαλερώτερον ἄνθρωπος πρὸς τιμὴν ἢ συμφοράν. Θεραπεύσαντες γὰρ τὸν Τατιανὸν οἱ περὶ τὸν βασιλέα Θεοδόσιον, τιμάς τε ὑπερφυεῖς ἐκ τοῦ βασιλέως καὶ μεταγνώσεις ἐπὶ τοῖς γεγενημένοις ἐνσπόνδους ποιησάμενοι, καὶ περὶ τῶν μελλόντων οὐρανομήκεις ἐλπίδας ὑποτείναντες, τοῦτον παρέπεισαν ἀγαγεῖν τὸν υἱὸν αὐτοῦ Πρόκλον τοὔνομα· ὃν εἰς τὸ δεσμωτήριον συνέκλεισαν, καὶ τὸν Τατιανὸν ἐπὶ Λυκίας ἀπέπεμψαν τοῦ παιδὸς χηρώσαντες.

« Tatiani Proculique filii fata perspicue diligenterque narrantur a Zosimo IV, 52, qui sine dubio Eunapium exscripsit multo latius quam nunc legimus in Excerpto Vaticano. Fuit autem universæ tragœdiæ celeber ille Rufinus moderator. » Mai. Res pertinet ad an. 392.

60.

Exc. De legg. p. 21 sq. : Ὅτι ἐπὶ Θεοδοσίου τοὺς πρώτους χρόνους τῆς βασιλείας τὸ τῶν Σκυθῶν ἔθνος ἐξελαυνόμενοι τῆς χώρας ὑπὸ τῶν Οὔννων, διεβεβήκεσαν τῶν φυλῶν ἡγεμόνες, ἀξιώματι καὶ γένει προήκον-

---

nempe vel insignis in fronte ruga, vel prominens in barba pilus, vel aliud ejusmodi, quod ceteroquin in facie negligi solet; id, inquam, si prætermittatur, imago non fit iconica; sin accurate observetur, vel id solum faciei similitudinem effectam dabit : sic etiam quodnam principis hujus ingenium fuerit, assequi licet, qui sane et juvenis, et in regia dignitate a pueritia educatus fuit, neque regnandi artem neque obediendi noverat. Id enim vel maxime naturæ præstantiam declarare solet, si quis nimirum e consueto communique more in melius quiddam vi sua progreditur. Rem porro e subjectis exemplis cognoscere licebit, quæ cuncti fatebantur, nemine contradicente; nemine, inquam, vel ex iis qui communem nugandi morem præ se ferebant.

58.

Theodosio imperante, quum Maximus rebellaret, et præterea barbari Romanos bello appeterent, fama inter barbaros manabat, quod Romani ingentes copias contraherent. Quare periculum reputantes barbari ad consuetum sibi strategema confugerunt; in paludibus nempe Macedonicis semet abdiderunt. Prorsus autem cunctis innotuit, Romanum imperium, si, deliciis repudiatis, bellum meditetur, nullam terrarum partem indomitam ac liberam relicturum. Sed enim grave quoddam humanæ naturæ deus commiscuit infortunium; nam veluti cancris periculosam bilem, rosis spinas, ita in potestatibus voluptatem desidiamque ingeneravit. Quare quum fieri posset ut universum hominum genus ad unum corpus rei publicæ revocaretur; imperia interim caducæ rei studiosa voluptatem consectantur, neque id exquirunt, quod immortale est, neque præoptant.

59.

Videtur homo facilius honore subverti ac decipi quam calamitate. Ecce enim Theodosii imperatoris administri (*Rufinus ejusque socii*) dum Tatiano aulicos sine modo honores et præteriti temporis oblivionem spondent, atque infinitas in futurum spes ostendunt, persuaserunt illi, ut filium Proculum adduceret; quo protinus in carcerem conjecto, Tatianum in Lyciam filio orbatum relegaverunt.

60.

Sub Theodosio primis ejus imperii annis Scytharum gens sedibus suis excita et ab Hunnis expulsa, una cum suarum tribuum ducibus, qui genere et nobilitate præstabant, trajecerant. Ili honoribus ab imperatore delatis arrogantiores facti et omnia in se posita conspicientes, inter se non parvam seditionem excitarunt, quum alii hortaren-

τες. Οὗτοι ταῖς τιμαῖς τοῦ βασιλέως ἐξωγκωμένοι καὶ πάντα ἐφ' ἑαυτοῖς ὁρῶντες κείμενα, στάσιν ἐν ἀλλήλοις οὐ μικρὰν ἤγειραν, οἱ μὲν ἀγαπᾶν καὶ δέχεσθαι τὴν παροῦσαν εὐδαιμονίαν κελεύοντες, οἱ δὲ τὸν οἶκοι γεγονότα φυλάττειν ὅρκον αὐτοῖς καὶ μὴ παραβαίνειν ἐκείνας τὰς συνθήκας. Αὗται δὲ ἦσαν ἀσεβέσταται καὶ βαρβαρικὸν ἦθος εἰς ὠμότητα παρατρέχουσαι, παντὶ τρόπῳ Ῥωμαίοις ἐπιβουλεύειν καὶ πάσῃ μηχανῇ καὶ δόλῳ τοὺς ὑποδεξαμένους ἀδικεῖν, κἂν τὰ μέγιστα ὑπ' αὐτῶν εὖ πάσχωσιν, ὡς ἂν τῆς ἐκείνων ἁπάσης χώρας ἐγκρατεῖς γένωνται. Περὶ τούτου μὲν οὖν ἦν αὐτοῖς ἡ στάσις, καὶ διανεμηθέντες ἀπερράγησαν, οἱ μὲν τὰ χείρω προθέμενοι τῆς βουλῆς, οἱ δὲ τὰ εὐσεβέστερα, ἐπικρύπτοντες δὲ ἑκατέρα στάσις τὴν πρόφασιν τῆς ὀργῆς ὅμως. Καὶ ὁ βασιλεὺς τιμῶν οὐκ ἔληγεν, ἀλλ' ὁμοτραπέζους εἶχε καὶ ὁμοσκήνους, καὶ πολὺ τὸ φιλόδωρον ἐς αὐτοὺς ἦν· οὐδαμοῦ γὰρ ἐξεφέρετο καὶ παρεγυμνοῦντο τὰ τῆς φιλονεικίας. Ἦν δὲ ἡγεμὼν τῆς μὲν θεοφιλοῦς καὶ θείας μερίδος Φράβιθος, ἀνὴρ νέος μὲν κατὰ τὴν ἡλικίαν, γεγονὼς δὲ εἰς ἀρετὴν καὶ ἀλήθειαν ἁπάντων ἀνθρώπων κάλλιστος. Θεούς τε γὰρ ὡμολόγει θεραπεύειν κατὰ τὸν ἀρχαῖον τρόπον, καὶ οὐδεμίαν ὑπέστη πλάσιν ἐς ἀπάτην καὶ διακράτησιν (διακρότησιν? Class.), ἀλλὰ γυμνὴν καὶ καθαρὰν διέφαινε τὴν ψυχὴν περὶ τοῦ βίου, ἐχθρὸν ὑπολαμβάνων

ὁμῶς Ἀΐδαο πύλῃσιν
ὃς χ' ἕτερον μὲν κεύθῃ ἐνὶ φρεσίν, ἄλλο δὲ εἴπῃ.

Γυναῖκα οὖν ἤτησε Ῥωμαίαν εὐθύς, ἵνα μηδὲν ὑβρίζῃ διὰ σώματος ἀνάγκην. Καὶ ὁ βασιλεὺς ἐπέτρεψε τὸν γάμον, καὶ ὁ πατὴρ τῆς κόρης (ἐτρέφετο γὰρ ὑπὸ πατρί) καὶ τὸ πρᾶγμα ἐθαύμασε, μακάριον ἑαυτὸν ὑπολαμβάνων, εἰ τοιοῦτον ἕξει γαμβρόν. Τῶν μὲν οὖν ὁμοφύλων ὀλίγοι τινὲς τὴν εὐσέβειαν καὶ ἀρετὴν ἀγασθέντες τοῦ νεανίσκου, πρὸς τὴν ἐκείνου γνώμην ἐχώρησαν καὶ συνεστήκεσαν, οἱ δὲ πολλοὶ καὶ δυνατώτεροι τῶν δεδογμένων ἐξ ἀρχῆς ἁπλῆς εἶχοντο, καὶ πρὸς τὴν ὠδῖνα τῆς ἐπιβουλῆς σφοδάζοντες ἐμεμήνεσαν· ὧν ἦρχεν Ἐρίουλφος, ἀνὴρ ἠμιμανὴς καὶ τῶν ἄλλων λυσσωδέστερος. Συμποσίου δὲ προτεθέντος αὐτοῖς παρὰ τοῦ βασιλέως ἀδροτέρου καὶ πολυτελεστέρου, τὴν παροιμίαν ἀποδείξαντες ἀληθῆ τὴν λέγουσαν « οἶνος καὶ ἀλήθεια, » τοῦ Διονύσου καὶ τότε ῥήξαντος αὐτοῖς παρὰ πότον τὴν ἐπικρυπτομένην στάσιν, διαλύεται μὲν τὸ συμπόσιον ἀτάκτως, καὶ διὰ θυρῶν ἐχώρουν τεθορυβημένοι καὶ παρακεκινηκότες (παρωνηκότες? Class.)· ὁ δὲ Φράβιθος δι' ἀρετῆς ὑπερβολὴν τὸ καλὸν καὶ δίκαιον κάλλιον ἅμα καὶ θεοφιλέστερον ὀρθήσεσθαι νομίζων, εἰ προσθείη τάχος, οὐ περιμείνας ἕτερον καιρὸν, ἀλλὰ σπασάμενος τὸ ξίφος τῆς πλευρᾶς Ἐριούλφου διήλασε. Καὶ ὁ μὲν ἔκειτο πεσών, ὀνειροπολήσας τὴν ἄδικον ἐπιβουλήν· οἱ δὲ ***

Exc. De sent. p. 281 : Συμποσίου δὲ προτεθέντος αὐτοῖς παρὰ τοῦ βασιλέως ἀδροτέρου καὶ πολυτελεστέρου, τὴν παροιμίαν ἀπέδειξαν ἀληθινὴν [τὴν] λέγουσαν· « οἶνος καὶ ἀλήθεια τοῦ Διονύσου. » Διὸ καὶ τὸν θεὸν εἰκότως Λυαῖον καλοῦσιν, ὡς οὐ μόνον διαλύοντα τὰς λύπας, ἀλλὰ καὶ τὸ στεγανὸν τῶν ἀπορρήτων διαχέοντα καὶ διακαλύπτοντα. Καὶ τότε ῥήξαντος αὐτοῖς παρὰ πότον τὴν βουλὴν, διαλύεται τὸ συμπόσιον ἀτάκτως.

De re narrata cf. Zosimus IV, 56 (392 p. C.).

---

tur, ut contenti præsenti prosperitate fruerentur, alii ut jusjurandum, quod domi præstiterant, servarent, neque pacta migrarent. Illa autem pacta erant immanissima, et crudelitate ipsum barbarorum morem excedebant : ut omni ratione Romanis insidias tenderent et omni arte et fraude illos, quorum summa in eos constabant merita, aggrederentur et circumvenirent, neque quiescerent, donec omni illorum regione politi essent. De hoc igitur erat inter Scythas seditio, et inter se dissidentes, in duas contrarias partes lati sunt. Alii in deteriorem, alii in benigniorem sententiam vergebant, utraque tamen pars seditionis causam occultabat. Nihilominus imperator illos honoribus ornare non desistebat, et modo suæ mensæ participes, modo sub eodem tentorio degentes admittebat et omni benevolentia eos prosequebatur. Nusquam enim prava eorum consilia apparebant et detegebantur. Erat autem sanctioris et deis caræ partis dux Fravitta, ætate quidem juvenis, sed qui, quum virtutem coleret et veritati studeret, omnium hominum præstantissimus erat. Deos ille sibi ad antiquum morem colendos statuebat, neque illi ullus inerat dolus. Non ille quicquam per fraudem et malitiam fingebat, quo sibi potentiam compararet, sed puro, simplici et candido animo inter homines agebat. Pejorem portis infernorum inimicum eum esse ducebat, qui aliud in pectore versaret, aliud ore proferret. Uxorem Romanam expetivit, ne propter corporis necessitatem injurius esse cogeretur. Et imperator devit jus nuptiarum, et pater puellæ (etenim sub patre nutriebatur) rem admiratus, beatum se ducebat, quod talem generum nactus esset. Ex eo factum est ut nonnulli, sed admodum pauci, adolescentis virtutem et pietatem reveriti, ad ejus causam se adjunxerint. Multo vero plures et hi potentiores, quæ semel ab initio decreverant, tuenda sibi ducere, et conceptas insidias parturientes, insanire et furere. Horum princeps erat Eriulfus, vir impotens et furibundus. Quum autem illos imperator convivio lautiore excepisset, verum esse illud antiquum proverbium apparuit, in vino veritatem esse. Nam ejus ope in apertum erupit seditio. Solvitur igitur convivium incondite, et magna cum commotione et confusione convivæ tumultuantes foras prosiliunt. At Fravitta, quæ erat ejus virtutis magnitudo, si statim prosiliret, pulchrius et justius se facturum existimavit. Itaque non exspectato alio tempore, ense educto latus Eriulfi confodit : et ille quidem collapsus jacebat, somnians, quum ante in somniis injustam aggressionem. * * *

Quumque illis aliquando ab imperatore largius ac sumptuosius convivium fuisset exhibitum, verax patuit proverbium illud, Bacchi vinum et veritas. Quare et hoc numen congruenter Liberum appellant, quia non solum mœroribus liberat, verum etiam mentis arcana dissolvit et aperit. Quare et illorum quum inter pocula consilia revelasset, convivium turbulenter dissolutum est.

61.

[Suidas : Ἐπ' ἤματι, ἐν μιᾷ ἡμέρᾳ. « Ὁ δὲ Θεοδόσιος τὴν βασίλισσαν θανοῦσαν ἐπ' ἤματι σχεδόν τι ἐδάκρυσεν. Ἀνάγκη γὰρ καὶ ὁ προκείμενος πόλεμος (contra Eugenium) συνεσχίαζεν αὐτῷ τὸ περὶ τὴν γυναῖκα πάθος. »]

Cf. Zosimus IV, 57 : Ἤδη δὲ αὐτῷ πρὸς τὴν ἔξοδον ἐπειγομένῳ συμβέβηκε Γάλλαν τὴν γαμετὴν ἐν ταῖς ὠδῖσιν αὐταῖς τελευτῆσαι, σὺν τῷ βρέφει καὶ τὸν βίον ἀποθεμένην. Ταύτην μὲν οὖν κατὰ τὸν Ὁμηρικὸν νόμον ὁ βασιλεὺς ἐπ' ἤματι δακρύσας, ἀπεχώρει σὺν τῷ στρατῷ τὰ κατὰ τὸν πόλεμον διαθήσων (394). Tillemont. V, p. 374.

ΑΡΚΑΔΙΟΣ ΚΑΙ ΟΝΩΡΙΟΣ.

62.

Exc. De sent. p. 281, 282 : Ὅτι οἱ παῖδες Θεοδοσίου ἐπὶ τῆς βασιλείας αὐτοῦ ἔστησαν. Εἰ δὲ τὸ ἀληθέστερον, ὅπερ ἐστὶ σκοπὸς ἱστορίας, προστιθέναι δεῖ τοῖς γεγενημένοις, τὸ μὲν ὄνομα ἦν τῶν βασιλέων, τὸ δὲ ἔργον τῶν μὲν κατὰ τὴν ἑῴαν Ῥοῦφίνου, τὰ δὲ ἑσπέρια Στελίχωνος εἰς ἅπασαν ἐξουσίαν· οὕτω γοῦν οἱ μὲν βασιλεῖς ἐπετάττοντο παρὰ τῶν ἐπιτροπευόντων τὰς ἀρχάς, οἱ δὲ ἐπιτροπεύοντες ἀεὶ πρὸς ἀλλήλους ἐπολέμουν ὥσπερ βασιλεύοντες, φανερῶς μὲν οὐκ ἐναντίας χεῖρας καὶ ὅπλα ἀράμενοι, κρύφα δὲ ἀπάτης καὶ δόλου μηδὲν ὑπολείποντες· διὰ γὰρ μαλακίαν καὶ ἀσθένειαν ψυχῆς τὸ διέρπον καὶ ὕπουλον τῶν μηχανημάτων αὐτοῖς ὡς ἀνδρεῖον...

De re cf. Zosim. V, 1 (395 p. C.). Post hæc in codice Vaticano desiderantur paginæ duæ. « Demersæ sunt partim saltem res, quas scribit Zosimus V, 2—10; nempe Rufini et Stelichonis simultates et insolentia facinora; Luciani comitis supplicium; Arcadii nuptiæ cum filia Promoti, lusa Rufini exspectatione; Honorii item nuptiæ cum Stelichonis filia; Alarici per Græciam vastationes, salvis tamen Athenis; Stelichonis in Græciam adventus ex eaque regressus; Rufini denique cædes a Stelichonis militibus patrata; quo exstincto, potestas Eutropii eunuchi in aula Byzantina se efferre cœpit. » Mai.

63.

Suidas : Ῥουφῖνος. Οὗτος ἐπὶ Θεοδοσίου ἦν, βαθυγνώμων ἄνθρωπος καὶ κρυφίνους. Ἦσαν δὲ οὗτός τε καὶ Στελίχων ἐπίτροποι τῶν Θεοδοσίου παίδων. Ἄμφω [δὲ] τὰ πάντα συνήρπαζον, ἐν τῷ πλούτῳ τὸ κράτος τιθέμενοι, καὶ οὐδεὶς εἶχεν ἴδιον οὐδέν, εἰ μὴ τούτοις ἔδοξε· δίκαι τε ἅπασαι πρὸς τούτων ἐδικάζοντο, καὶ πολὺς ἦν ὄχλος τῶν περιθεόντων, εἴ πού τινι χωρίον ὑπάρχοι παντομιγές τε καὶ εὔκαρπον· καὶ ὁ δεσπότης εὐθὺς συνήρπαστο, κατηγορίας πεπλασμένης εὐλόγου, διά τινων ὑφειμένων ἐνηδρευμένος. Καὶ ὁ ἀδικούμενος ἠδικεῖτο, τοῦ ἀδικοῦντος κρίνοντος. Ἐς τοῦτο (τοσοῦτον Suid. v. Ἀμετροκάκου) δὲ ὁ Ῥουφῖνος ἐχώρησεν ἀμετροκάκου πλεονεξίας, ὥστε καὶ ἀνδράποδα δημόσια ἀπημπόλει, καὶ ὅσα δημόσια δικαστήρια Ῥουφίνῳ πάντες ἐδίκαζον. Καὶ ὁ τῶν κολάκων περὶ αὐτὸν ὄχλος ἦν πολύς. Οἱ δὲ κόλακες χθὲς μὲν καὶ πρώην δεδρακότες τοῦ καπηλείου καὶ τοῦ τὰ βάθρα καλλύνειν καὶ τοὔδαφος κορεῖν, ἄρτι δὲ χλαμύδας τάς τε εὐπαρύφους ἐνδεδυκότες, καὶ περόναις χρυσαῖς διαπεπερονημένοι, καὶ σφραγῖσι χρυσοδέτοις διεσφιγμένοι ***. Τὰ δὲ πολλὰ κατὰ Ῥουφίνου εὕροις ἐν τῇ τοῦ Σαρδιανοῦ Εὐναπίου Χρονογραφίᾳ.

Ejusdem loci particulas Suidas exhibet vv. Παντομιγές. Ἀμετροκάκου. Βάθρα. Καλλύνων. Περόνη. In

---

61.

Theodosius imperatricem defunctam per unum vix diem deflevit. Nam ipsa necessitas et præsens bellum obumbrabant ipsius dolorem, quem ex uxore sentiebat.

62.

Liberi Theodosii (*Honorius et Arcadius*) imperium patrium obtinebant (395 p. C.). Verumtamen si veritas, quod est præcipuum historiæ propositum, dicenda est, illi quidem nomine tenus reges erant, reapse autem in Oriente Rufinus, in Occidente Stelicho, summam rerum potestatem habebant. Sic ergo imperatores quidem a curatoribus suis regebantur; ipsi vero curatores perpetuum inter se, regum instar, bellum gerebant; non ita equidem, ut publice manus et arma invicem inferrent, clam tamen nulli fraudi doloque parcebant. Propter suum enim corruptum ignavumque animum quicquid erat subdoli fallacisque artificii, pro virili facinore *habebant*.

63.

Rufinus sub Theodosio fuit. Homo profundo consilio præditus, et occultator animi. Hic autem et Stelicho erant tutores filiorum Theodosii. Ambo omnia rapiebant, in divitiis potentiam suam collocantes. Nec quisquam quidquam habebat proprium, nisi his placuisset. Omnesque causæ apud hos judicabantur, magnaque multitudo circumcursantium erat, si forte alicui prædium aliquod esset locuples et fertile. Nam dominus confestim corripiebatur, accusatione speciosa adversus eum conficta per quorundam emissariorum subornatorum insidias. Itaque, cui fiebat injuria, condemnabatur ab auctore injuriæ. Rufinus autem eo immensæ et improbæ avaritiæ processit, ut vel ipsa publica mancipia venderet, et publica prætoria omnia in Rufini gratiam judicarent. Et adulatorum turba circa eum magna fuit. Adulatores vero heri quidem et nudiustertius cauponis servi erant, ut subsellia purgarent et pavimenta verrerent : jam vero chlamydes egregie prætextas gestabant, et aureis fibulis vestes constrictas ferebant, et sigillis auro inclusis digitos ornabant. Plurimas vero Rufini criminationes reperias in Eunapii Sardiani Chronographia.

brevius Eunapii locus contractus est in Exc. Joannis Antiocheni p. 849 Vales. Cf. Claudian. In Rufinum I, 186 :

Fluctibus auri
expleri sitis ista nequit. Cuicumque monile
contextum gemmis, aut prædia culta fuissent,
Rufino populandus erat; dominoque parabat
exitium fecundus ager. Metuenda colonis
fertilitas. Laribus pellit, detrudit avitis
finibus, etc.

64.

Suidas : Ἀμείλικτον, ἀπηνῆ, ἀκαμπῆ. Καὶ ἀμείλικτος, ἀπάνθρωπος. Εὐνάπιος· « Οὗτος ἀμείλικτοι ἦσαν ἄμφω κατὰ τὴν ἀλήθειαν, καὶ τὸ ἔργον ἐχώρει περιφανέστερον. » « Agitur forte de Rufino et Stelichone. » Boissox.

65.

Primo Arcadii anno Alarichus per Thermopylas in Græciam irrumpens Bœotiam et Atticam vastavit, ipsasque oppugnare aggressus est Athenas, quas tutabatur cum Achille Minerva. De his ad Historiarum suarum volumina Eunapius lectorem ablegat in Vita Maximi p. 52 : ... καὶ οὐκ εἰς μακρὰν πολλῶν καὶ ἀδιηγήτων ἐπικλυσθέντων κακῶν (ὧν τὰ μὲν ἐν τοῖς διεξοδικοῖς τῆς ἱστορίας εἴρηται, τὰ δὲ, ἐὰν ἐπιτρέπῃ τὸ θεῖον, λελέξεται), ὅτι Ἀλλάριχος ἔχων τοὺς βαρβάρους διὰ τῶν Πυλῶν παρῆλθεν, ὥσπερ διὰ σταδίου καὶ ἱπποχρότου πεδίου τρέχων. Τοιαύτας αὐτῷ τὰς πύλας ἀπέδειξε τῆς Ἑλλάδος ἤτε τῶν τὰ φαιὰ ἱμάτια ἐχόντων ἀκωλύτως προσπαρεισελθόντων ἀσέβεια, καὶ ὁ τῶν ἱεροφαντικῶν θεσμῶν παραρραγεὶς νόμος καὶ σύνθεσμος. Postremis Eunapius, Wyttenbachio interprete, significat Christianos monachos simul cum Gothis per Thermopylas in Græciam invasisse et patria avitaque templa evertisse. (Aliter Tillemont l. l. V, p. 434.) In isto tumultu perierunt Priscus ille, Juliani olim favore pollens, et Proterius et Hilarius quidam, teste Eunapio in Vita Prisci p. 67 : Καὶ ἐπὶ πᾶσι τὸ βαθὺ διαφυλάττων ἦθος (sc. Priscus), καὶ γελῶν τὴν ἀνθρωπίνην ἀσθένειαν, τοῖς τῆς Ἑλλάδος ἱεροῖς... συναπώλετο· πολλῶν καὶ ἄλλων ἐν τῷδε τῷ χρόνῳ τῶν μὲν διὰ λύπην προϊεμένων τὸν βίον, οἱ δὲ ὑπὸ τῶν βαρβάρων κατεκόπτοντο· ἐν οἷς Προτέριός τε ἦν τις ἐκ Κεφαλληνίας τῆς νήσου, καὶ ἐμαρτυρεῖτο καλὸς καὶ ἀγαθὸς εἶναι. Ἱλάριον δὲ καὶ ὁ ταῦτα γράφων ἠπίστατο, ἄνδρα Βιθυνὸν μὲν τὸ γένος, Ἀθήνησι δὲ καταγηράσαντα, πρὸς δὲ τῷ καθαρῷ τῆς ἄλλης παιδείας, κατὰ γραφικὴν οὕτω φιλοσοφήσαντα, ὥστε οὐκ ἐτεθνήκει ἐν ταῖς ἐκείνου χερσὶν ὁ Εὐφράνωρ. Καὶ ὁ ταῦτα γράφων διὰ τοῦτο αὐτὸν τὸ ἐν εἴδεσι καλὸν ἐθαύμαζε καὶ ὑπερηγάπα. Ἀλλ' ὅμως καὶ Ἱλάριος τῶν ἀπολαυσάντων ἦν τῆς κοινῆς συμφορᾶς, ἔξω μὲν εὑρεθεὶς τῶν Ἀθηνῶν (πλησίον γάρ που Κορίνθου διέτριβε), κατακοπεὶς δὲ παρὰ τῶν βαρβάρων ἅμα τοῖς οἰκέταις. Καὶ ταῦτα μὲν ἐν τοῖς διεξοδικοῖς, ἐὰν τῷ δαίμονι δόξῃ, γραφήσεται, οὐ τὰ καθ' ἕκαστον ἔχοντα, ἀλλὰ τὸ κοινὸν, ὃ ἐκεῖ σαφέστερον λελέξεται. « Hac Gothorum in Græciam incursione, Wyttenbachius ait, Athenas non captas esse, et hic significat Eunapius, et in opere Historiæ Romanæ fusius declarasse videtur, siquidem ejus sectator Zosimus V, 6 copiosus est in hoc loco, urbem divino munere ex isto periculo servatam tradens, circumeunte muros Minerva, et ante eos stante Achille : quorum conspectu perculsos hostes oppugnandi propositum abjecisse. At alii veteres urbem pariter, ut alias Græcas urbes, captam perhibent : quorum testimoniis nituntur Tillemontius (V, p. 188) et Corsinus (F. Att. IV, p. 197) : nituntur etiam eo, quod Eunapius supra in Maximo p. 52 dixit per Alarichi incursionem mysteria Cereris Athenis cessasse; quæ sane ratiuncula levis est ad fidem de servata urbe elevandam : et diserte refellitur præsente loco Eunapii, quo per verba ἔξω τῶν Ἀθηνῶν ostenditur, eos, qui intra urbem manserint, servatos esse : ad quem locum illi viri non attenderunt. Equidem haud dubito in judicio de hac Zosimi narratione sequi duos novissimos ejus annotatores : quorum Reitemeyerus eum cum aliis in concordiam redigi posse putat, ut Attica tantum regio, salvis Athenis ipsis, hostium injuriam experta esse credatur : Philostorgius vero (XII, 2), Alarichum intrasse Athenas dicens, ad Zosimi verba ita explicetur, ut dux hostium non cum copiis, et fœdere antea composito, intraverit. Heynius autem prudenter monet p. 641 : « Quum Christiani illo ævo nihil fere, quod memorabile esset, sine miraculo factum jactarent, tolerandum sane erat in Gentilibus, si et illi sua miracula venditarent. » Quanquam in hoc Athenarum negotio, et objecta hostibus specie Minervæ et Achillis, humana solertia valuisse potest : qualis valuisse dicitur in specie Minervæ, Ætolis urbem Pellenam oppugnantibus objecta, apud Polyænum (VIII, 59) et Plutarchum in Arato p. 1042, qui, pro Minerva Dianam exhibens, cetera consentit. » — Quod Prisci mortem attinet, eam non ei de qua loquimur Alarichi incursioni assignandam esse Wyttenbachius putat, sed ad priora tempora, chronologia vitæ Prisci motus, referri mavult, quoniam jam antea sub Theodosio, maxime inde

64.

Adeo ambo erant revera inexorabiles, et facinus illud evasit illustrius.

ab an. 384 templa Græcorum patria diruta sint. Denique ad hoc velim attendas, Eunapium, quum sæpius in Vitis ad Historias suas lectorem ableget, adeo ut eas jam in publicum editas esse consentaneum sit : hoc loco, ubi de Alarichi temporibus sermo est, ita loqui, ut eorum memoriam tum nondum ab auctore nostro consignatam esse appareat.

66.

Suidas : Εὐτρόπιος ὁ εὐνοῦχος, ἐπίτροπος Θεοδοσίου τοῦ βασιλέως. Καί φησιν Εὐνάπιος· « Ὁ μὲν γὰρ Ῥουφῖνος, ἀνήρ τε ὢν ἢ δοκῶν, καὶ ἐν ἀξιώμασι γεγονὼς, καὶ ποικίλαις ὁμιλήσας τύχαις, οὐ παρὰ λόγον, οὐδὲ τοῦ πρέποντος ἐκτὸς ἐδόκει κατεξανίστασθαι τῆς νεωτεριζούσης ἅπαντα τύχης· ὁ δὲ θαλαμηπόλος εὐνοῦχος, παραλαβὼν τὸ ἐκείνου κράτος, ἐς τοσόνδε κατέσεισεν ἅπαντα καὶ κατεβρόντησεν, ὥστε οὐ μόνον Ῥουφῖνος ἦν αὐτὸς, ἀλλ' ὁ τοῦ μύθου Σαλμωνεὺς μικρόν τι χρῆμα πρὸς αὐτὸν ἦν. Ὅς γε ὢν εὐνοῦχος, ἀνὴρ εἶναι κατεβιάζετο. Καὶ οἱ μὲν μῦθοί φασι τὴν Γοργόνα φανεῖσαν ἅμα τε φαίνεσθαι καὶ τοὺς ἰδόντας μεταβάλλειν εἰς λίθον· ὁ δὲ καθ' ἡμᾶς βίος λῆρόν τινα περιττὸν καὶ ῥηνᾶφον τὸν μῦθον ἀπέδειξε. » Καὶ πολὺν καταχέει διασυρμὸν ὁ ἱστορικὸς τουτουὶ τοῦ εὐνούχου, τοῦ βίου αὐτοῦ ἐπάξιον.

67.

[Idem v. Χανδόν· « Ὁ δὲ Εὐτρόπιος καιροῦ καὶ τύχης ἀμέτρως τε καὶ χανδὸν ἀρυόμενος, καὶ κατεμφορούμενος καὶ πολυπραγμονῶν, ὥστε οὐκ ἔλαθε πατὴρ παῖδα μισῶν, ἢ ἀνὴρ γυναῖκα, ἢ μήτηρ τέκνον· ἀλλ' ἐξηκοντίζετο ἅπαντας πρὸς τὴν ἐκείνου γνώμην. »]

Eunapio locum vindicavit Maius. In postremis vir doctus in Steph. Thes. s. v. Ἐξακοντίζω leg. proponit : ἐξηκοντίζοντο ἅπαντες. Nescio an fuerit ἐξηκουτίζοντο.

68.

Idem : Μυριέλικτος, ὁ πολλάκις ἑλίξεσι στρεφόμενος. Εὐνάπιος· « Ὁ βαρὺς καὶ μυριέλικτος ἐκεῖνος ὄφις, καθάπερ ὑπὸ τῆς Μηδείας ὑποψιθυριζόμενος καὶ τὴν ψυχὴν κεκαρωμένος παρέδωκεν αὑτόν. »

Idem : Καρωθείς.. καὶ κεκαρωμένος. « Ὁ δὲ τὴν καρδίαν ταῖς τιμαῖς ἤδη κεκαρωμένος παρέδωκεν ἑαυτὸν εἰς τὴν ὁδόν. »

« Credo hic agi de Eutropio qui fr. 69 serpenti comparatur. Sed et poterit hic aliquis agnoscere Rufinum, qui imperium affectans ac spe tumidus obviam processit Stelichonis militibus, a quibus circumventus fuit et occisus Claudianus In Rufin. II, 343 :

Ipse salutatum reduces post prælia turmas
Jam regale tumens et principe celsior ibat,
Collaque femineo jactabat mollia gestu,
Imperii certus, tegeret ceu purpura dudum
Corpus, et ambirent ardentes tempora gemmæ.

Cf. Zosimus V, 7. » Boissonade.

69.

Idem : Περισπειραθείς, περιπλακείς, περιελιχθείς. « Ὁ δὲ εὐνοῦχος κατεκράτει τῶν βασιλείων, καὶ περισπειρασάμενος τὰς αὐλὰς συνέσφιγγεν ἅπαντα, καθάπερ τις γενναῖος ὄφις, καθελίττων εἰς τὴν ἑαυτοῦ χρείαν. » Περὶ Εὐτροπίου λέγει.

70.

Idem : Τιμάσιος. Οὗτος ἐπὶ Θεοδοσίου τοῦ βασιλέως ἦν· ὃν ὁ Εὐτρόπιος ἐπιστῆσαι τοῖς πράγμασι βουλόμενος, ἐκ τῆς Ἀσίας μετεκαλεῖτο πρὸς τὰ βασίλεια. Ὁ δὲ γαῦρός τε ἀνὴρ ὢν καὶ ἀγέρωχος καὶ στρατείαις ὡμιληκὼς, καὶ τοῦτο πρῶτον ἀγαθὸν ἡγούμενος τῶν ἐν ἀνθρώποις, τιμὴν καὶ δόξαν καὶ πλοῦτον ἐπικλύζοντα,

66.

Eutropius eunuchus Theodosii imp. tutor; de quo Eunapius loquens, « Rufinus quidem, ait, quum vir esset aut esse videretur, honoribus etiam perfunctus et varia fortuna jactatus non præter rationem nec præter decorum a Fortuna omnia innovante destitui videbatur. Eunuchus vero cubicularius potestatem illius adeptus, omnia adeo concussit et instar tonitrus perturbavit, ut non solum esset ipse Rufinus, sed etiam ille fabulis celebris Salmoneus cum ipso collatus parvum quiddam esse videretur. Qui quum esset eunuchus, vir esse per vim conabatur. Et fabulæ quidem tradunt, Gorgonem simul et conspectam esse, et spectatores in saxa mutasse. Sed nostra ætas meras aniles nugas illam fabulam esse demonstravit. » Aliisque Eunapius eunuchum istum plurimis convitiis perfundit, improba ejus vita dignissimis.

67.

Eutropius vero occasionem et fortunam immodice et affatim hauriens et se ingurgitans et multis aliorum negotiis se immiscens, ita vivebat, ut pater filium odio prosequens aut maritus uxorem aut mater filiam minime lateret, sed omnes ejacularetur ad ipsius sententiam.

68.

Infestus ille serpens et sinuosus, quasi qui susurris a Medea sopitus esset, oppressus veterno sese dedidit.

Ille vero cor honoribus tanquam veterno gravatum habens in iter se dedit.

69.

« Eunuchus vero regiam obtinebat, quumque aulam spiris quasi circumdedisset, omnia constricta tanquam robustus serpens suum in latibulum pertrahebat. » De Eutropio hæc dicuntur.

70.

Timasius sub Theodosio imperatore fuit. Quem Eutropius rebus præficere volens ex Asia ad regiam evocavit. Ille vero, vir insolens et superbus et in rebus bellicis versatus,

καὶ τὸ ἔχειν ἑαυτῷ ὅ τι βούλοιτο χεχρῆσθαι καὶ ἀδεῶς, διά τε μέθην νύκτα καὶ ἡμέραν οὐκ εἰδέναι, οὔτε ἀνατέλλοντα καὶ δυόμενον καθορᾶν ἥλιον, ἴσα καὶ οὐρανοῦ εἶναι νομίσας τὴν μετάκλησιν, ἐκ τῶν ἀλύπων καὶ διακεχυμένων πρὸς ὀλιγωρίαν διατριβῶν ἀπορρήξας ἑαυτὸν καὶ κατατείνας τὴν ψυχὴν εἰς φιλοδοξίαν, βαρὺς ἀναστὰς ἐκ Παμφυλίας ἐπὶ Λυδίαν ἀνέστρεφεν, ὡς ἂν δή τις βασιλεύων ἢ τόν γε βασιλέα καὶ τὸν εὐνοῦχον κατὰ πάρεργόν τι παιδιὰν (παρ. π. τινα, Suid. v. Παιδιά) θησόμενος, εἰ βούλοιτο.

Quædam hinc Suidas repetit s. v. Γαῦρός et Παιδιά. De hoc Timasio, qui inde a Valentis temporibus inter militum duces eminebat, v. Zosim. IV, 45. 49. 54. Eutropii machinis circumventus exilio multatur (396). V. Zos. V, 8 sq., coll. Eunap. fr. 71. 72.

71.

Exc. De sent. p. 282. 283 : .... ρασε καθάπερ ἐξ οὐρανοῦ πρὸς τὴν γῆν διενεχθέν, καὶ κατὰ τοῦτον ἐς ἀνθρώπινα. Ὁ μὲν οὖν Βάργος τὴν ἀρχὴν πιστευθεὶς παρὰ τοῦ εὐνούχου ἐξῄει μάλα φαιδρὸς καὶ γεγηθὼς ἐπὶ τὴν ἀρχήν, ὡς ἂν ἀρχὰς ὑποθησόμενος ἑαυτῷ τινας πάλιν, καὶ μετὰ πολλῶν καὶ διεφθαρμένων στρατιωτῶν, πρὸς τὸ πολεμεῖν τοῖς εὐεργέταις· τῷ γὰρ περιόντι τῆς τόλμης καὶ τῷ μεγέθει τῶν ἐγχειρουμένων πολλοὺς ἤδη περιπεφευγὼς κινδύνους, ἐς τὸ ἀκίνδυνον ἤδη πρὸς ἅπαντα καὶ λίαν εὐτυχὲς τὴν τόλμαν ἐξεβιάζετο. Συνετώτερος δὲ ὢν (sc. ὁ εὐνοῦχος) κατὰ πόδας ἦει πρὸς τὴν ἐπιβουλήν. Καὶ δῆτα γυνὴ συνῴκει τῷ Βάργῳ· ταύτην διὰ καθειμένων ἀνθρώπων πάλαι πρὸς τὸν ἄνδρα τὸν λεγόμενον ἀλλοτρίως ἔχουσαν, διά τινος ἠρτυμένης καὶ συνεσχιασμένης ἐπιβουλῆς, ἐπὶ τὸν ἄνδρα ὥσπερ ἔχιδναν νωθρὰν καὶ ὑπὸ κρύους κατεψυγμένην ταῖς ὑποκειμέναις ἐπαγγελίαις ἀνέστησαν καὶ ὤρθωσαν. Καὶ τέλος φυγὼν καὶ συλληφθεὶς τὴν τῶν ἀχαρίστων ὑπέσχε δίκην. Καὶ ὁ μὲν ἑαυτὸν μανικώτατον καὶ τὸν εὐνοῦχον φρονιμώτατον [ἀποδείξας Nieb.] ἔκειτο μαρτυρῶν, ἡλίκον ἐστὶ τὸ τῆς ἀχαριστίας παρὰ θεῷ ἔγκλημα.

Bargus ille Syrus e Laodice, olim ἀλλαντοπώλης, homo nequam, a Timasio, cujus in gratiam se insinuaverat, cohorti militum præfectus, et ex Asia Constantinopolim abductus fuerat. In regia autem Bargus Eutropii promissis seductus contra Timasium accusator exstitit, viroque de se optime merito auctor fuit exilii. Post hæc ipsum etiam Eutropium, qui militare munus ei tribuerat, insidiis aggressus est, sed ausis excidens pœnas dedit. Vide Zosimus V, 10 (396).

72.

Ibid. p. 283 : Ὅτι ὁ εὐνοῦχος τοῦτον τοσοῦτον ὄντα καὶ τηλικοῦτον ἐκβαλὼν τοῦ βίου, εὐνοῦχος ἄνδρα καὶ δοῦλος ὕπατον καὶ θαλαμηπόλος τὸν ἐπὶ τοῖς στρατοπέδοις γεγενημένον, μέγα δή τι καὶ ὑπὲρ ἄνδρας ἐφρόνει· καὶ μή τις γε τὸ Ἀβουνδαντίου πάθος, κἀκείνου τελέσαντος εἰς ὑπάτους...

Τοσοῦτον ὄντα] « Dicit Timasium, quem tamen Zosimus non occisum, sed relegatum ad Oasim dicit, incerta dein fama, num ibi perierit an potius evaserit. Item Hieronymus Ep. LX, 15 : *Timasius præcipitatus repente de altissimo dignitatis gradu, evasisse se putat, quod Assæ vivit inglorius* ». Mai. Cf. Tillemont. V, p. 436.—Ἀβουνδαντίου πάθος] « Scilicet Abundantius, qui jam inde a Gratiani temporibus militaverat, et sub Theodosio seniore summos honores adeptus fuerat, prætor etiam et consul designatus : nunc denique Eutropii invidia et insidiis patrimonio eversus, aula pulsus fuerat, Sidonemque habitare jussus, ut ait Zosimus V, 10. Quanquam Hieronymus (Ep. LX, 16) Pityunte Abundantium ætate sua exulare egentem affirmat, quæ est urbs Pontica. Sed enim, ut observat Vallarsius, conciliat discrepantiam Asterius Amasenus, ex quo intelligimus

---

quum prima mortalium bona duceret honorem et gloriam et affluentes opes et arbitratu suo et secure vivendi licentiam et per ebrietatem noctem et diem nescire, neque orientem neque occidentem solem aspicere, quumque evocationem illam pro cœlesti haberet imperio, ab ignavis et in omnes delicias remissis vitæ studiis se avellens, animum ad gloriæ cupiditatem intendit, et ex Pamphylia gravis in Lydiam iter direxit tanquam rex quidam, aut qui vel ipsum imperatorem et eunuchum animi causa ludos facturus esset, si vellet.

71.

... tanquam cœlo in terram adeoque inter homines demissum. Bargus itaque ab eunucho (*Eutropio*) promotus, magno gestiens gaudio dignitatem occupavit; quippe qui et alia sibi rursus munera animo suo despondebat; cœpitque non sine multo corruptorum militum numero benefactores suos (*Eutropium*) oppugnare. Nam qui audaciæ suæ exsuperantia ac magnitudine suorum facinorum compluribus periculis jam evaserat, tutum se ac per omnia felicem prorsus existimabat. At Eutropius, utpote callidus, vestigia quædam persequens ad instruendas insidias properabat. Etenim Bargo concubina quædam erat; quam huic jampridem iratam, artificiosa ac latente fraude, adversus Bargum tanquam colubrum torpidum geluque rigentem præmiis propositis concitaverunt. Quare Bargus postremo fugam moliens et comprehensus, ingrati animi sui pœnas luit. Et hic quidem insanissimum se, eunuchum vero prudentissimum ostendit; et documento fuit, quam deo invisum sit ingrati animi crimen.

72.

Eunuchus (*Eutropius*) postquam talem tantumque hominem vita spoliaverat, spado scilicet virum, servus consulem, cubicularius minister versatum in castris militem, magnos spiritus et virili sexu majores sumpserat. Et ne quis Abundantii calamitatem, qui et ipse consul fuerat...

commutatam fuisse Abundantio exilii sedem. » Mai.

73.

Ibid. p. 283–285 : Ἀπίθανον μὲν γὰρ τὸ γραφόμενον· πλὴν εἴ τις ἕτερος αὐτὰ γράφειν ἱκανός ἐστι, θαυμάζω αὐτὸν ἔγωγε, καὶ ἀνδρεῖος ἀποφαινέσθω μοι τῆς ἀνεξικακίας χάριν. Ἀλλ' εἰκὸς μὲν τοὺς τὰ ἀκριβέστερα γράψαντας κατὰ χρόνους καὶ κατὰ ἄνδρας προσποιουμένους ἀσφαλῶς τι λέγειν, ἔς τε χάριν καὶ ἀπέχθειαν ἅμα φέρειν τὴν συγγραφήν· τῷ δὲ ταῦτα γράφοντι οὐ πρὸς ταῦτα ἔφερεν ἡ ὁδὸς, ἀλλ' ὡς ὅτι μάλιστα ἀνατρέχοι καὶ στηρίζοιτο πρὸς ἀλήθειαν. Ἐπεὶ καὶ κατὰ τούσδε τοὺς χρόνους ἦκουον καὶ συνεπυνθανόμην, ὡς ὁ δεῖνα καὶ ὁ δεῖνα γράφουσιν ἱστορίαν· οὓς ἐγὼ οὔ τι νεμεσητὸν λέγω, ἀλλὰ ἐπίσταμαί γε σαφῶς ἄνδρας ἀγερώχους τε καὶ σκιρτῶνας καὶ ἀληθείας τοσοῦτον ἀφεστηκότας, ὅσον ἐντὸς εἶναι ἀναγωγίας. Καὶ οὐκ ἐκείνοις μέμφομαι, τῆς δὲ ἀνθρωπίνης κρίσεως τὸ λίαν ἀκρατὲς καὶ ὀλισθηρὸν καταμέμφομαι, ὅτι θελγόμενοι καὶ καταγοητευόμενοι τὸ καθ' ἕκαστον, ἂν ὀνόματος μνησθῇ τις περιττοῦ καὶ τοῖς πολλοῖς γνωρίμου, καί τι τῶν περὶ τὴν αὐλὴν τὴν βασιλικὴν ἀκριβέστερον ὑποῤῥύξαντες ἐξενέγκωσιν εἰς τοὺς πολλοὺς, τόν τε κροτοβόρυβον ἔχουσιν ὡς ἀληθῆ λέγοντες καὶ πάντα εἰδότες, καὶ πολὺς περὶ αὐτοὺς ὁ συνθέων ὅμιλος, μαρτυροῦντες ῥᾳδίως, ὅτι ταῦτα οὕτως ἔχει, καὶ τὴν ἀρετὴν τῆς συγγραφῆς εἰς τόδε συμβιασάμενοι καὶ κατατείναντες, ὡς ἄρα τοῦτο ἐς (ἐστὶν? N.) αἰθέριον καὶ οὐρανόμηκες, ὅπερ αὐτοὶ διὰ βίου τινὰ χλιδὴν * ἴδωσι καὶ ἁπλότητα χαυνότερον ἐπαινοῦντες, ἐς τὸ πιστευόμενον καὶ ὀχμῶδες συνάγουσι καὶ καταβιάζονται. Ἀλλ' ὅμως εἰ καὶ ἀπίθανόν πως εἴρηται, πολλά τε αὐτοῦ τερατωδέστερα καὶ μυθωδέστερα προτέθειται, καὶ ἅπαντα ἦν τῆς ἡλιακῆς κινήσεως ἀληθέστερα· μαρτυρεῖ δὲ αὐτοῖς (τε αὐτὸς B.) ὁ ἥλιος τοῖς εἰρημένοις. Καὶ ῥηθήσεταί γε (μὲν B.) ἴσως ἕτερα τούτων πολυπλανέστερα καὶ βαθυπλοκώτερα πρὸς ἀπιστίαν· ἀλλ' ἐξαγγέλλει γε αὐτὰ ἡ συγγραφὴ μετριώτερον· καὶ ταῦτα ὑπὲρ τῶν λεγομένων καὶ ὅτι γε φίλος θεὸς καὶ φίλη ἀλήθεια. Ἀλλ' οὐκ οἶδα ὅστις γίνομαι ταῦτα γράφων· πολὺ γὰρ τὸ φροντίζειν ἀληθείας· ἀλλ' ὅ γε τοῖς γεγραμμένοις ἀκολουθῶν καὶ πειθόμενος ἀκριβειάν τε προσκυνήσει καὶ ἀλήθειαν. Hæc e libri alicujus proœmio petita videntur.

74.

Ibid. p. 285, 286 : Ὅτι κατὰ τοὺς χρόνους Εὐτροπίου τοῦ εὐνούχου τῶν μὲν περὶ τὴν ἑσπέραν οὐδὲν ἀκριβῶς γράφειν [ἐξῆν] εἰς ἐξήγησιν. Τό τε γὰρ διάστημα τοῦ πλοῦ καὶ μῆκος μακρὰς ἐποίει τὰς ἀγγελίας καὶ διεφθαρμένας ὑπὸ χρόνου, καθάπερ ἐς χρόνιον καὶ παρέλκουσάν τινα νόσον μεταβεβλημένας· οἵ τε πλανώμενοι καὶ στρατευόμενοι εἰ μέν τινες ἦσαν τῶν περὶ τὰ κοινὰ καὶ δυναμένων εἰδέναι, πρὸς χάριν καὶ ἀπέχθειαν καὶ τὰ καθ' ἡδονὴν ἕκαστος κατὰ (καὶ B.) βούλησιν ἀπέστειλεν (ἐπέστελλεν B.). Εἰ γοῦν τις αὐτῶν συνήγαγε τρεῖς ἢ τέσσαρας τἀναντία λέγοντας ὥσπερ μάρτυρας, πολὺ τὸ παγκράτιον ἦν τῶν λόγων καὶ ὁ πόλεμος ἐν χερσὶν, ἀρχὰς λαβὼν ἀπὸ ῥηματίων καὶ * συγκεκαυμένων. Ταῦτα δὲ ἦν· « Σὺ πόθεν ταῦτα οἶδας; ποῦ δέ σε Στελίχων εἶδε; σὺ δὲ τὸν εὐνοῦχον εἶδες ἄν; » ὥστε ἔργον ἦν διαλύειν τὰς συμπλοκάς. Τῶν δὲ

73.

Incredibilis enim narratio est; sed tamen, si quispiam alius in eodem argumento versari potest, is mihi mirus erit, atque ob suam patientiam fortis videbitur. Sed nimirum par est, eos qui accuratius de temporibus et de hominibus egerunt, ut impune dicere possent, ad gratiam et odium historiam suam pariter flexisse. Verumtamen is qui hæc scribit, diversam plane viam institit, nihilque ei antiquius fuit, quam ut veritatem sequeretur et confirmaret. Sane et hac tempestate audio a nonnullis historiam scribi : quos ego (nihil stomachosius dicam) et proterros homines esse novi et lascivientes, tantumque a veritate remotos, quantum inscitiæ proximos. Neque ego illos accuso; sed illam non fero humani judicii libidinem ac proclivitatem, qua permulsi atque decepti simul ac nomen aliquod paulo illustrius insonuit multisque famigeratum, tum si quid ex aula regia accuratius eruerint, id continuo in vulgus differunt, et magno strepitu se jactant, quasi vera narrent et omnia norint. Plurima vero circa hos turba hominum versatur, qui facile dictis testimonium dant; quique historiæ virtutem in hoc verti eoque redigi putant, ut illud mirificum ac cœleste esse dicatur, quod ipsi pro vitæ suæ mollitia ac futili simplicitate laudant atque in publicam fidem vi pertrahunt. Age vero etiamsi incredibilia forte narrentur, nihilominus alia præsto sunt portentosiora adhuc et fabulosiora, quæ tamen solari motu veriora dicuntur. Testis autem dictorum sol. Et quidem alia fortasse dicentur his adhuc falsiora atque ab obtinenda fide remotiora, verumtamen nostra historia, ut decet, ea exponet, idque propter illud effatum : Amicus deus, et amica veritas. Verum ignoro, quidnam mihi talia eventurum sit scribenti. Grave enim negotium est cura veritatis. Sed tamen qui scriptis meis mentem fidemque adhibuerit, is diligentiam veritatemque sectabitur.

74.

Eutropii spadonis temporibus de rebus Occidentis nihil accuratius in historiam referri poterat. Nam et maritimi cursus spatiosa longinquitas seros nuntios et mora corruptos efficiebat, ceu si in diuturnum quendam protractumque morbum incidissent : et qui peregrinabantur aut cum exercitu proficiscebantur, si forte negotia publica rescire poterant, pro sua gratia vel odio et pro libito ac voluntate in suis quisque epistolis renuntiabat. Quamobrem si forte horum tres vel quattuor contraria affirmantes testium instar congregavisses, præclara fiebat sermonum lucta, conflictusque protinus exsistebat, sumpto plerumque initio ab argutis igneisque voculis, quæ fere hujusmodi erant : « Tu vero undenam hæc audisti? ubinam te Stelicho vidit? num tu eunuchum

ἐμπόρων οὐδὲ εἰς λόγον πλείονα ψευδομένων, ἢ ὅσα κερδαίνειν βούλονται, ἀλλ' ὅσα τῷ σοφωτάτῳ μαρτυρεῖ κατὰ Πίνδαρον χρόνῳ || τὴν ἀκριβεστέραν κατάληψιν.

« Verba τὴν ἀκριβεστέραν κατάληψιν, a quibus aliud folium incipit, cum iis quæ præcedunt, omnino non cohærere videntur. » Niebuhr. De latinis suis A. Maius : « Jam vero, inquit, candidum benignumque lectorem meum admonendum judico me et in superioribus et præcipue in consequentibus valde interdum æstuavisse, dum Eunapium latinum facerem. Nam et palimpsestus ægerrime legebatur, et excerpta hiabant, et præterea jam diu notum est difficilem esse Eunapii interpretationem tum propter styli novitatem tum propter codicum corruptelam. »

75.

Ibid. p. 286-287 : Ὅτι ἐπὶ τὰς Ἀσιανὰς συμφορὰς στρέψω τὴν συγγραφήν· τοιοῦτο γὰρ ὁ μακρὸς αἰὼν οὐδὲ ἓν ἤνεγκεν, οὐδέ τις περὶ τὸν βίον τὸν ἀνθρώπινον ἐνεχωμώθη τοιαύτη φορὰ καὶ κίνησις. Ἀλλ' ὅμως οὕτως εἶχε, καὶ τὸ ἀληθὲς ἀσιώπητον, ὡς ἀδικοίη γε ἄν τις εἰ διὰ τὸ ἀπίθανον τἀληθῆ μὴ γράφοιτο. Καὶ τοῦτό γε οὐδὲν διαφέρον ἐδόκει μοι τοῦ πιεῖν τι τῶν δριμέων καὶ πικρῶν ἐπὶ σωτηρίᾳ· ἀλλ' ὥσπερ ἐκεῖνα κατακερασθέντα τοῖς σώμασιν ἀηδῶς τέλος ἔχει τὴν ὑγίειαν καὶ σωτηρίαν, οὕτω καὶ τὰ τερατευθέντα πρὸς τὸ παράλογον, οὐ τῆς γραφῆς ἐστι τὸ ἀηδὲς ἁμάρτημα, ἀλλὰ γλυκύ τι καὶ πότιμον διὰ τὴν ἀλήθειαν τοῖς ἀκριβῶς ἐξετάζειν βουλομένοις γίνεται.

2. Καὶ οὗτος μὲν ἐσώζετο καλῶς πονηρὸς ὤν· ὅμως δὲ (τὸν σπλῆνα γὰρ ἐνόσει) διετέθη καλῶς ὑπὸ τῆς συνεχοῦς ἱππασίας, κατεπράϋνέ τε καὶ τὸ λιθῶδες ὑπεμάλαξε. Καὶ ὁ μὲν ἀπῄει τῷ τε σφετέρῳ σώματι πολεμῶν ἢ πολεμήσων, καὶ τοῖς περὶ τὴν αὐλὴν ἐπαγγέλλων ἀληθέστερον πόλεμον.

3. Ἡ δὲ Λυδία πλησιόχωρος οὖσα τὰ δεύτερα ἔμελλε τοῦ ὀλέθρου φέρεσθαι.

4. Πλὴν ὅσα γε τούτοις ἐν ἐλπίσιν ἦν τὸ σώζεσθαι· ἐλπὶς γὰρ ἐν ἀπορρήτοις ἔτι ζῶσι παραμύθιον.

Ἐπὶ τά γε ἐν τοῖς ἔργοις ξίφη καὶ βάρβαροι — οὐ κατὰ τὴν ἔννομον ἀπαίτησιν, (καὶ γὰρ ἐκείνη τὸ διπλάσιον ὑπερέβαλεν,) ἀλλὰ κατὰ τὴν βαρβαρικὴν καὶ ἄμετρον πλεονεξίαν. — Ἀκινδύνως εἶχε πρὸς ἕτερον.

6. Ὅτι [οὐχ οὕτω παρακεκινηκότες καὶ διεφθαρμένοι τὴν γνώμην, ἀλλὰ] δι' ὑπεροχὴν κακῶν, εἰς Ἰουλιανοῦ καιροὺς καὶ χρόνους τὸν εὐνοῦχον ἀνέθεσάν τινες Εὐτρόπιον. Ὥσπερ οὖν τῶν ἰατρῶν ἐστιν ἀκούειν, ὅτι τοῖς φιλοζώοις βέλτιόν ἐστι σπλῆνα νοσεῖν ἢ κάμνειν ἦπαρ, καὶ ὅσον ὑπὲρ ἥπατος διὰ πνεύμονος ἐπὶ καρδίαν συμπερατοῦται καὶ διεφίκται, οὕτω καὶ τότε συνέβαινεν, ὡς ἐν αἱρέσει τῶν αἰσχίστων, εὐδοκιμεῖν εὐνοῦχον μανέντα πρὸς παράθεσιν τῶν ἐπιλαβουσῶν συμφορῶν.

6. Ὅμως ὁ Γαΐνας διαφθείρας τὸν πολέμιον (ἐπολέμει γὰρ εὐνούχῳ μάλα ἐντεταμένως· οὕτω σφόδρα γενναῖός τις ἦν), ἐξ ὧν ἐδόκει κατωρθωκέναι, διὰ τούτων ἥττητο. Ὑγρότερος γὰρ ὑπὸ τοῦ κατορθώματος καὶ μαλακώτερος γενόμενος, ὡς ἂν ἥδη τὴν Ῥωμαϊκὴν ἀρχὴν συνῃρηκὼς καὶ τοῖς ποσὶν ἐπεμβαίνων αὐτῇ, μαλακώτερος ἦν ἁμαφάασθαι· καὶ πρὸς τὸν Ἀργίβολον (l. Τριβίγιλθον) ἐπρεσβεύετο, ὡς τὸ σπουδαζόμενον αὐτοῖς ἔχει τέλος.

---

nosti? » neque facile erat, rixas componere. Jam et mercatorum nemo quicquam præter mendacia præterque lucrum suum loquebatur, et quicquid sapientissimo rerum omnium tempori, prout Pindari (Ol. 10, 64) sententia est, accuratiorem exhibet explorationem.

75.

Nunc ad Asiaticas calamitates stilum transferam. Par enim nihil ævum immensum tulit, neque unquam in hominum vita tantus motus tantusque rerum transitus fuit. Atqui hæc ita evenerunt neque silentio veritatem premere licet : nam ille injuste se gereret, qui ob fidei impetrandæ difficultatem res veras historiæ non commendaret. Porro hoc mihi haud differre videtur ab eo, qui acre aliquid atque amarum salutis gratia ebibit. Nam sicuti hæc insuaviter corporibus commixta salutem pariunt; sic etiam quæ mirabiliter et præter omnium opinionem accidunt, haud quidem historiæ molestum peccatum reputanda sunt, sed dulce quid potius atque exoptabile propter veritatem apud eos qui res altius scrutari volunt.

2. Atque ita præclare evasit incolumis, qui malus vir erat : simulque valetudini suæ bene fecit continenti equitatione, (nam splene laborabat,) calculosque mollivit ac mitigavit. Et is quidem abibat corpori suo vel nunc bellum faciens vel postea facturus; multo tamen verius bellum hominibus aulicis indicens.

3. Finitima Lydia secundas exitii partes latura erat (*si Tribigildus Phrygia vastata, eam statim aggressus esset, neque in Pisidiam potius se convertisset*).

4. Ili tamen salutis spem fovebant. Etenim spes, dum vita superest, in re incerta solatur . . . . ad præliorum gladios et barbari.... non pro legitimæ exactionis modo, quæ tamen ipsa dimidio amplius erat, sed pro barbarica infinitaque cupiditate. — Ab altero periculum non imminebat.

5. Non tam vesania moti, quam propter malorum cumulum erant qui Eutropium eunuchum ad felicitatem imperii Julianei referrent. Ergo, ut medici aiunt, vitæ retinendæ cupidis melius esse, ut a splene doleant, quam ut jecore laborent, vel ea parte, quæ supra jecur per pulmonem ad cor pertingit; sic etiam illo tempore accidit, ut in rerum turpissimarum conflictu vesanus eunuchus laudem referret, modo is cum præsentibus malis compararetur.

6. Simul Gainas, adversario Eutropio subverso (etenim eunuchum vehementer oppugnabat : tam forti animo erat;) quæ sibi videbatur prospere egisse, iis exitium sibi peperit. Languidior enim a prosperitate effectus, ceu si jam Romanum imperium pedibus proculcaret, mollior nunc ad contrectandum erat. Atque ad Argibolum (*Tribigildum*) nuntium misit, significans, commune consilium jam scopo esse potitum.

7. Gainas et Argibolus . . . ille quidem dux, hic autem

7. Ὅτι Γαΐνας καὶ Ἀργίβολος (l. Τριβίγιλθος)... ὁ μὲν ἡγούμενος, ὁ δὲ ἑρεπόμενος...

Οὐδὲ αὐτὸς ἕτερον ἐπένθει· σφαγεὺς δὲ ἕκειτο, μηδὲ τὸν θάψοντα ἔχων καὶ κατορύξοντα.

§ 1. Sermo est de Asiæ provinciis a Tribigildo direptis, quem Gainas, Eutropii odio motus, ad seditionem excitaverat. V. Zosim. V, 13, 7. — § 2. Οὗτος κτλ.]. « Num sermo est de Gaina, qui Constantinopoli discedens ad civile bellum concitandum, causam discessus obtendebat affectam valetudinem? » Mai. Fortasse Tribigildus intelligendus est. — § 3. Cf. Zosimus V, 15, 6 : Εἰ μὲν οὖν ἐπελθὼν ἐπὶ τὴν Φρυγίαν ὁ Τριβίγιλδος, μὴ τὴν ἐπὶ Πισιδίαν, ἀλλ' εὐθὺς ἐπὶ Λυδίαν ἐχώρησεν, οὐδὲν ἂν ἐκώλυσε, ταύτης ἀκονιτὶ κατὰ κράτος αἱρεθείσης, συναπολέσθαι καὶ τὴν Ἰονίαν αὐτῇ. — § 5. Prima verba uncis distincta Niebuhrius addidit e Suida, qui v. Παραχινοῦντα ex h. loco nonnulla excerpsit. — § 6. Ἀργίβολον.] Apud Zosimum aliosque homo audit Τριβίγιλδος. Neque aliter Eunapius, quem sequitur Zosimus, dixerit. — § 7. Σφαγεὺς] Quis? Num Eutropius, de cujus cæde v. Zosim. V, 18, 4; Tillemont. V, p. 457; an Tribigildus, qui in Thracia periit, teste Philostorgio H. Eccl. II, 8 p. 531, B ed. Vales.; an Leo?

76.

Suidas : Λέων. Οὗτος στρατηγὸς ἐπέμφθη παρὰ Εὐτροπίου τοῦ εὐνούχου κατὰ τῶν βαρβάρων, εὔκολος ὢν καὶ διὰ μελέτην μέθης εὐπαράγωγος· ἦν γὰρ αὐτῷ τὸ ἀνδρεῖον ἐπὶ τούτῳ συνηναγκασμένον, πλείους ἔχειν παλλακίδας τῶν στρατιωτῶν, καὶ πλείονα πίνειν ἢ ὅσα πάντες οἱ ἄνθρωποι πίνουσι. Cf. Suid. v. Εὐπαράγωγος.

Idem : Ἀπεστάτει, ἀπεῖχεν, ἀπεχωρίζετο. Εὐνάπιος· « Καὶ γὰρ οὐκ ἀπεστάτει τῆς τοῦ Λέοντος ἐπωνυμίας· οὕτω γὰρ καὶ τὸ ζῷον ποιεῖν εἴωθεν. »

Idem : Διηυγενίζετο, τὸν αὐχένα ὀρθιον εἶχεν. Εὐνάπιος· « Ὁ δὲ ἐπὶ τὰ λειπόμενα τῶν πραγμάτων διεξανιστάμενος, ἀνωρθοῦτο καὶ διηυγενίζετο πρὸς τὸν λεγόμενον Λέοντα, ὅπως αὐτὸν φονεύσειεν. »

De Leonte, quem contra Tribigildum Eutropius in Asiam misit, v. Zosim. V, 14, 3 : Λέων μὲν οὖν, ὁ τοῖς κατὰ τὴν Ἀσίαν συμβεβηκόσι βοηθῆσαι ταχθείς, ἀρετῆς μὲν οὐδ' ἠστινοσοῦν μετειλήφει στρατηγικῆς, οὐδ' ἄλλου τινὸς ἀξίου πρὸς τοῦτο τύχης αὐτὸν ἀγαγεῖν, πλὴν ὅτι πρὸς Εὐτρόπιον εἶχεν οἰκείως. — De altero Suidæ loco Boissonadius : « Credo, inquit, agi de Leontis immani edacitate, quem hoc nomine dignum fuisse ait Eunapius, quod leonis mores referret. Adscribendus omnino Claudianus in Eutrop. II, 376 :

Emicat extemplo, cunctis trepidantibus, audax
crassa mole Leo, quem vix Cyclopia solum
æquatura fames, quem non jejuna Celæno
vinceret : hinc nomen fertur meruisse Leonis...
Tunc Ajax erat Eutropii, lateque fremebat,
non septem vasto quatiens umbone juvencos,
sed, quam perpetuis dapibus, pigroque sedili,
inter anus interque colos oneraverat, alvum.

Quæ si cum fragm. 77 comparentur, forte videbitur Subarmachium et Leonem unum et eundem esse hominem. Subarmachio propter leoninam famem cognomen Leonis fuerit datum. Sed hoc est hariolari. » — De fine Leontis, quem Tribigildus simulata fuga fefellit, deinde adortus in paludes et necem adegit, v. Claudian. l. l., coll. Reitemeyer. ad Zosim. V, 17, 1.

77.

Suidas : Σουβαρμάχιος. Οὗτος τῶν δορυφόρων ἦν ἡγεμών, πιστότατος τῷ εὐνούχῳ Εὐτροπίῳ, εἴπερ τις ἄλλος· ἔπινε δὲ οἶνον πλείονα ἢ ὅσον ἠδύνατο χωρεῖν· ἀλλ' ὅμως τὰ περὶ γαστέρα διὰ συνήθειαν οὕτω καὶ γυμνασίαν ἰσχυρὰν καὶ νεανικὴν πάντα φέρειν ἐπὶ τὴν φυσικὴν τῶν ὑγρῶν ἔκκρισιν. Ἀεὶ γοῦν ἦν, πεπωκώς τε καὶ οὐ πεπωκώς, μεθύων· τὴν δὲ μέθην παρεκάλυπτε [οὐ] σφαλερὸν διαβαίνων τοῖς ποσί, καὶ πρὸς τὴν πτῶσιν πολεμῶν ὑφ' ἡλικίας (καὶ διὰ νεότητα) συνιστάμενος. Ἦν δὲ βασιλικοῦ μὲν γένους, Κόλχος ἀκριβὴς τῶν ὑπὲρ Φᾶσιν καὶ Θερμώδοντα, τοξότης [δὲ] ἄριστος, εἴ γε μὴ κατετόξευεν αὐτὸν τὸ περιττὸν τῆς τρυφῆς.

De Subarmachio aliunde non constat. Negatio-

---

assecla . . . Neque ipse alterum eluxit; cæsus enim jacuit, nemine vel sepulturæ mandante vel obruente.

76.

Leo ab Eutropio eunucho belli dux missus est contra barbaros. Fuit autem homo levis et ob studium ebrietatis facilis deceptu. Suam enim fortitudinem in hoc contulerat, ut plures haberet pellices, quam milites, et plus biberet, quam bibant omnes homines.

Etenim a Leonis cognomento non abstinebat; sic enim et hoc animal facere solet.

Ille autem ad reliqua negotia se præparans corpore erecto et cervice elata stabat, ut Leonem ita dictum aggrederetur, eumque interficeret.

77.

Subarmachius fuit satellitum dux, fidelissimus eunucho Eutropio, si quis alius : qui quamvis plus vini biberet, quam capere posset, venter tamen ejus per consuetudinem et exercitationem perquam vehementem et strenuam omnia ad naturalem humorum excretionem percoquebat. Is semper erat ebrius, sive potasset sive non potasset. Ebrietatem vero tegebat [non] instabilis ejus incessus, quum propter ætatem juvenilem casui resisteret gressumque firmaret. Erat autem genere regio oriundus, Colchus verus ex iis, qui ultra Phasidem et Thermodontem habitant; idem sagittarius optimus, nisi luxus immodicus ipsum sagittis suis quasi confeceret.

nem où ante σφαλερὸν inseruerunt Portus, Toupius, Boissonadius. Vulgatam tuentur Hemsterhusius et Bernhardyus. « Nempe hominis incessus, Bernh. ait, semper lubricus et temulento similis occultabat ejus vinolentiam. »

78.

Exc. De sent. p. 288 : Ὅτι Πέρσης ἦν ἐν Ῥώμῃ ἔπαρχος πρὸς χλευασίαν καὶ γέλωτα τὴν Ῥωμαϊκὴν παραφέρων εὐτυχίαν· σανίδας δὲ πολλὰς μικρὰς πρὸς τὸ ἥμισυ σταδίου συγκομισάμενος, καὶ εἰκόνα τινὰ τῶν ἔργων ὑπογράψαι βουλόμενος, πάντα ἐνετίθει γελοῖα ταῖς γραφαῖς, καὶ ἀπορρήτως τὰ γραφόμενα κατεχλεύαζε διὰ τῆς εἰκόνος. Ἀνδρείαν μὲν γὰρ βασιλέως καὶ ῥώμην στρατιωτῶν ἢ πόλεμον ἐμφανῆ καὶ νόμιμον οὐδαμοῦ τὰ γραφόμενα παρεδήλου καὶ συνῃνίττετο· χειρὸς δέ τινος ὡς ἂν ἐκ νεφῶν προτεινομένης, ἐπίγραμμα ἦν τῇ χειρί· « Θεοῦ χεὶρ ἐλαύνουσα τοὺς βαρβάρους. » Αἰσχρὸν τοῦτο καταγράφειν, ἀλλ' ἀναγκαῖον. Καὶ πάλιν ἑτέρωθι· « Βάρβαροι τὸν Θεὸν φεύγοντες. » Καὶ τούτων ἕτερα παχύτερα κ. . . ὁ' ἕτερα κωθωνιζομένων γραφέων φλήναφον, οὗ καὶ πρότερον ἡ συγγραφὴ μέμνηται, τῆς ἀκμαζούσης ἀρετῆς . . τὸ σῶμα . . τῆς ψυχῆς . . πλέον κατὰ σῶμα διαλυόμενον ἤδη . . ἀπο . .

79.

Suidas : Ἑλλανοδίκαι, οἱ κριταὶ οἱ καθήμενοι εἰς τοὺς ἀγῶνας. Εὐνάπιος οὕτω· « Καὶ τότε ὁ μέγιστος Ἑλλανοδίκης Γαϊνᾶς τὸν Ῥωμαϊκὸν ὄλεθρον ἠθλοθέτει. » Eadem v. Ἠθλοθέτει.

Idem v. Πολυάνδριον. « Ὁ δὲ Γαϊνᾶς ἐξεχώρει τῆς πόλεως, καταλιπὼν αὐτὴν πολυάνδριον καὶ πολυτελῆ τάφον, οὔπω τεθαμμένων τῶν ἐνῳκηκότων. » Eunapii esse Maius monuit.

Petita hæc ex narratione de rebellione Gainæ, qui parum abfuit quin ipsa Constantinopoli urbe potiretur (400). V. Zosim. V, 19.

80.

Suidas : Φράβιθος. Οὗτος στρατηγὸς ἦν τῆς ἀνατολῆς, ὃς ἀκμάζων τὴν ἀρετὴν ἐνόσει τὸ σῶμα, τῆς ψυχῆς ὑγιαινούσης πλέον· καὶ τό γε σῶμα διαλυόμενον ἤδη καὶ ἀποκολλώμενον εἰς τὴν λύσιν συνεγόμφου καὶ συνέπλεκεν εἰς πῆξίν τινα καὶ ἁρμονίαν, ὅπως ἂν ἀρκέσειεν τῷ καλῷ· ὃς τοὺς λῃστὰς ῥᾳδίως συνεῖλεν, ὥστε μικροῦ καὶ τὸ ὄνομα τῆς λῃστείας ἐκ τῆς μνήμης τῶν ἀνθρώπων ἐκπεσεῖν· ἦν δὲ Ἕλλην τὴν θρησκείαν.

Eunapio locum vindicavit Boissonadius. De Fravitho (Φραΐουτον vel Φραούστιον Zosimus dicit), cui contra Gainam bellum commissum est, v. Zosimus V, 20, 1 : Ἡ γερουσία στρατηγὸν ἐπὶ τῷ κατὰ Γαΐνην αἱροῦνται πολέμῳ Φραΐουτον, ἄνδρα βάρβαρον μὲν τὸ γένος, Ἕλληνα δὲ ἄλλως οὐ τρόπῳ μόνον, ἀλλὰ καὶ τῇ προαιρέσει καὶ τῇ περὶ τὰ θεῖα θρησκείᾳ κτλ. Cf. fr. 104.

81.

Idem : Λίβερνα, εἶδος πλοίου· καράβια. « Πηξάμενος ὁρμιάδας τριακοντήρεις Λιβερνίδων τύπῳ. » « Hæc verba anonyma credidi posse pertinere ad eum Eunapii Historiæ locum, ubi de classe agebat, quam sibi Fravithus comparavit. Nunc legimus apud Zosimum V, 20, πλοῖα fuisse αὐτῷ πρὸς ναυμαχίαν ἀρκοῦντα, Λίβερνα ταῦτα καλούμενα κτλ. Boissox.

82.

Exc. De sent. p. 288-290 : Ὅτι Φράβιθος ὁ στρατηγὸς Ῥωμαίων νικήσας Γαΐναν περὶ τὴν Χερρόνησον διαμένοντα, καὶ τοῦτον μὴ διώξας, (ἀσφαλὴς γὰρ ἦν ἐπὶ τῇ νίκῃ κερδαίνειν τὸ ἔργον καὶ Λακωνικός τις,) † ἦν ὅτι τύχην εἰδέναι καὶ μὴ πέραν τοῦ μετρίου ποιεῖσθαι τὴν δίωξιν. Καὶ οὗτος μὲν ἀσφαλέστερον βου-

78.

Persa quidam Romæ præfectus urbi erat, qui Romanam prosperitatem in ludibrium risumque trahebat. Hic enim parvis in medio Circo positis tabellis, ut præsentium rerum imaginem quandam effingeret, ridiculorum omne genus in pictura expressit, atque clam totum argumentum irrisit. Nam neque imperatoris fortitudinem, neque militum robur, neque bellum aliquod legitimum pictura demonstrabat : sed manus quædam quasi e nubibus protensa erat, cum inscriptione : *Manus Dei Barbaros fugans.* Turpe est hæc scribere, sed necessarium. Rursus in parte alia : *Barbari Deum fugientes* : atque his alia ineptiora . . . scriptoribus largiter potantibus nugas, quarum et antea in historia memini.

79.

Tunc vero maximus Hellanodica Gainas perniciem Romanorum dispensavit.

Gainas ex urbe excessit, quam commune et pretiosum sepulcrum reliquit, incolis ejus nondum sepultis.

80.

Fravitta fuit Orientis imperator, qui virtute florens corpore laborabat, quum animus majore sanitate frueretur. Et corpus, quod jam dissolvebatur et in dissolutionem ruebat, ipse coagmentabat et in quandam compagem et et commissuram cogebat et quasi clavis quibusdam compingebat, ut honestati conservandæ sufficeret. Hic latrones adeo facile simul sustulit, ut vel ipsum latrocinii nomen ex hominum memoria propemodum exciderit. Fuit autem religione Græcus.

81.

Celetibus cum triginta remis Liburnicarum modo constructis.

82.

Fravitta, Romanorum dux, Gainam in Chersoneso demorantem vicit, sed victum non insecutus est; nam tardior erat ad persequendam victoriam et quasi Laconico more fortunam nosse sibi videbatur, neque immodicæ persecutioni esse indulgendum. Atque hic tutiore consilio utens præ-

λευόμενος, ἡλίκον ἐστὶ τοῖς ἄλλοις τὸ καλῶς στρατηγεῖν ἔδειξεν· οἱ δὲ πολλοὶ καὶ ὅσον ἠλίθιον καὶ πηλοῦ παχύτερον, στρατηγικοί τινες εἶναι βουλόμενοι καὶ τὸ γεγονὸς ὑποσημαίνοντες διελήρουν καὶ παρεφλυάρουν, τὰς ὀρρῦς ἀνασπῶντες, καὶ διαφλεγόμενοι φθόνῳ πρὸς ἀπίθανόν τινα καὶ μυθώδη καταστραφῆναι (καταστροφὴν?) ἀπὸ μιᾶς γλώσσης καὶ πάθους, ὁμόφωνοι κατὰ (παρὰ B.) δόξαν ὑπὸ δειλίας γεγονότες, καὶ τῷ παραλόγῳ πληγέντες, τὸν Φράβιθον ἐπεψήφιζον [νικᾶν N.] μὲν εἰδέναι, νίκῃ δὲ οὐκ εἰδέναι χρῆσθαι. Ὁ γοῦν. . τὴν Χερρόνησον ἐγκατέλιπεν . . . . . αἰχμάλωτον ὀπίσω σωτηρίας . . προσηκόντως τύχωσι· θέαμα τῆς νίκης ἄξιον . . καὶ οὗτοι μὲν πρ . . ἔθρα [σύνοντο] καὶ ὑπέσπειρον εἰς τὰ βασίλεια τῷ λόγῳ ποικίλον τι καὶ περι . . ες, ὡς βάρβαρος βαρβάρῳ καὶ μύστης μύστῃ παρέχων διαφυγὴν καὶ σωτηρίαν· ὁ δὲ Φράβιθος μάλα φαιδρῶς καὶ . . προς . . ἐπὶ Κωνσταντίνου πόλιν οὕτω τῆς φήμης . . καὶ σκοτεινὸν ὑφέρπον τῆς προφερομένης . . παρελθὼν εἰς τὰ βασίλεια φαιδρὸς καὶ γεγηθὼς [πάντων ἐκπεπληγ]μένων πρὸς τὸ παράλογον τῆς τύχης καὶ θεὸν ὁρᾶν ὑπολαμβανόντων μᾶλλον ἢ ἄνθρωπον (οὕτως, ὅ τι ἐστὶ νικᾶν καὶ χεῖρας ἔχειν, οὐκ ἤδεσαν,) πρὸς τὸν βασιλέα μετὰ ἐλευθερίας . . εἰ μὴν διατεινάμενος ἐξεβόησεν τῶν καταφρυαττομένων φθόνων καὶ νηστείαις καθάρματα . . πόσον ὁ θεὸς δύναται θεῷ μὲν ὅτε βού[λεται] τὸ δυν[ατὸν] ἐκείνου κακῶς . . τηλικοῦτον ἐν . . κατα πε . . ἔργον οἶσθα βασιλεῦ. Τοῦτο δὲ τὸ ἔργον . . ἀλλότριον τῆς Ῥωμαϊκῆς ἀρχῆς. Τοῦ δὲ . . ἐπινεύοντος πρόσωπον, διὰ γὰρ ἁπλότητα πολλὴν συμπαθήσας πρὸς τὰ λεγόμενα . . τα τῶν εὐνούχων εἶπεν, ὅτι προσῆκόν ἐστιν ἐπινεύειν . . . . τοῦ δὲ βασιλέως τοῦτο εἰπόντος, ὡς εἴη [illegible] δωρεάν, ὁ Φράβιθος ἔφησεν ἐπιτραπῆναι κατὰ τὸν πάτριον νόμον ἱερατεύειν θεόν. Ὁ δὲ βασιλεὺς δι' ὑπεροχὴν βασιλικῆς ἀρετῆς καὶ τὴν ὑπατείαν ἐπέτρεψεν· ὁ δ' ἐδέξατο.

Ὅτι Φαμέας ὁ Μίλχων (l. Ἰμίλχων) ἐπικαλούμενος, μυρία παρέχων κακὰ Ῥωμαίοις, εἶτα Σκιπίωνος στρατηγοῦντος οὐ (οὐδὲν N.) δυνάμενος, τὴν δὲ αἰτίαν ἐρωτώμενος ἐξεῖπεν, τὰ μὲν πρόβατα εἶναι ταὐτὰ, τὸν δὲ ποιμένα σφοδρότερον καὶ τοῦ Ἄργου πολυωπέστερον.

De re v. Zosimus V, 21. 9. In postremis Gainas cum Himilcone Phamæa, Fravitta cum Scipione comparatur.

83.

Ibid. p. 291 : Ἱέραξ ἦν, ὄνομα δὲ τοῦτο ἀνθρώπου κύριον, ὃν εἶδεν ὁ συγγραφεὺς καὶ διελέχθη πρὸς αὐτὸν, καὶ τὴν ψυχήν τε ἀνεμάξατο διὰ τὸν λόγον (τῶν λόγων B.). Καὶ συνελόντι γε εἰπεῖν Ἀλεξανδρεὺς, καὶ κορακώδης μὲν κατὰ τὸ ἄπληστον ἐς τροφήν, προσῆν δὲ αὐτῷ καὶ τρυφὴ, πρὸς δὲ ἡδονὰς ἀλεκτρυώδης, καὶ οἷός τις ἂν Ἀλεξανδρεὺς ἀσελγέστατος γένοιτο, καὶ εἴ γέ τι Ἀλεξανδρέως ἀσελγέστερον. Ἀλλ' ὅμως ὁ συγγραφεὺς αἰδεσθῆναι τὴν τοσαύτην ἀναίδειαν καὶ ἰταμότητα συμπείσας ἐφ' οἷς ἦν λόγοις ᾤχετο ἀπιών, τεθηπότων τῶν παρόντων, ὅτι ἄνθρωπος ἐξ Ἀλεξανδρείας γλῶσσάν τε ἐπέσχε καὶ φλυαρίαν ἐπέστησε καὶ τὸ πρόσωπον κατέχοψεν (κατέκρυψεν N. κατέβαψεν Dübnerus) ἐρυθήματι.

« Quisnam fuerit hic homo proprio nomine *Accipiter*, cui tam vehementer maledicit Eunapius, non divino. Vixque intelligendum puto Arbazacium ducem [v. fr. 84], quem in bello adversus Isauros luxuriose se gessisse ait Zosimus V, 15. Etenim nomen illud non tam hominem Alexandrinum quam barbarum denotat. » Mai. Idem in Addendis p. 715 hæc affert : « *Accipiter*, cui Eunapius ethnicus tam acerbe maledicit, sine dubio est ille Hierax, homo Christianus S. Cyrillo Episcopo Alexandrino summopere addictus, quem ideirco malevolus præfectus Alexandriæ Orestes tormentis subjecit, indignante, ut par erat, Cyrillo

---

clarum exemplum imperatoriæ artis suppeditavit. Multi tamen homines stolidi et pingui Minerva, qui imperandi periti videri vellent, prædictam rem ludibrio habentes sermonibusque carpentes ac superciliis adductis irridentes, invidia inflammati et repente mirum in modum concordes facti, factoque inopino attoniti aiebant : Imperare scit Fravitta, sed victoria uti nescit . . Chersonesum deseruit . . severunt in regia rumores varios . . ceu si barbarus barbaro ethnicusque ethnico effugium salutemque concederet. Fravitta autem dum hujusmodi fama Constantinopoli pedetentim manaret, in regiam gestiens lætabundusque delatus, improviso fortunæ eventu deus potius, quam homo, visus est : adeo nesciebant quid esset vincere . . qui quum facie annuisset; namque ob multam moris sui simplicitatem dictis commotus fuerat : ait æquum esse annuere . . quumque imperator diceret, oportere ut Fravitta remunerationem peteret, hic ait, postulare se, ut patrio ritu deum colere sibi liceret. Imperator autem propter eximiam, quæ in illo erat, virtutem consulatum quoque contulit, quem ipse recepit.

Phameas cognomento Imilco, qui innumeris damnis Romanos affecerat, deinde, Scipione exercitibus præposito, quum nihil jam posset, causamque rei rogaretur, ait : « Oves quidem eædem sunt, sed pastor multo vigilantior atque Argo oculatior. »

83.

Huic homini nomen proprium erat Hierax (*accipiter*); quem quidem historicus de facie novit atque allocutus est, animumque ejus serendis sermonibus exploravit. Ut breviter dicam, Alexandrinus erat et corvi quidem naturam ingluvie imitabatur : sed neque libidinibus carebat, ad quas galli ritu alacer erat, prorsusque incontinens instar hominis Alexandrini, immo et si quid Alexandrino incontinentius est. Sed tamen historicus tam impudentem tamque effrontem hominem pudorem edocuit coque facto abiit, mirantibus iis qui aderant, quod homo Alexandrinus linguam cohiberet, nugas omitteret, et facie ruborem traheret.

(Socrat. Hist. Eccl. VII, 13). En igitur quam ob causam impius Eunapius tam acriter Hieracem proscindit. » Zosimi narratio in hac Historiæ parte lacunam habet.

84.

Suidas : Ἀρβαζάκιος Ἴσαυρος, ἐπὶ Ἀρκαδίου τοῦ βασιλέως, ὃν Ἁρπαζάκιον ἐκάλουν διὰ τὸ πλεονεκτικόν. Ἦν μὲν ἐξ Ἀρμενίας, τοῖς τρισὶν ἅμα συγκατειλημμένος πάθεσιν, ὥσπερ Ἡφαιστείοις δεσμοῖς ἀρρήκτοις, καὶ ἐμενέ γε ἐν αὐτοῖς ἐμπεδόν· ταῦτα δὲ ἦν ἐρωτομανία καὶ μέθη καὶ πλεονεξία. Οὕτω δὲ εἰς ἔσχατον ὅρον τὰς ἑαυτῷ δοκούσας ἀρετὰς ἐπετήδευεν, ὥστε οὐκ ἄν τις ἐπίστευσε [μὴ] πειραθείς, ὅτι τὰς τρεῖς ἐκείνας οὕτως εἰς ἄκρον ἐξήσκησε· μουσουργοῖς μὲν γὰρ συνέζησε τοσαύταις, ὅσας οὔτε ἐκεῖνος ἀριθμεῖν εἶχεν, οὔτε ἕτερός τις τῶν διακονουμένων· καὶ οἵ γε προσήκοντες αὐτῷ λογισταὶ τῶν στρατιωτικῶν ἔργων τὸν μὲν ἀριθμὸν τῶν στρατιωτῶν ᾔδεσαν, τὸ δὲ πλῆθος τῶν ἑταιρῶν καὶ τὸν ἐκ τῶν χειρῶν ἀριθμὸν αὐτοῦ διέφυγεν. Ὥσπερ οὖν Ὀρόντην τὸν Πέρσην φασὶν εἰπεῖν, ὅτι τῶν δακτύλων ὁ μικρότατος καὶ μύρια σημαίνει καὶ ἕνα ἀριθμόν, οὕτω κἀκεῖνοι τὰς ἑταίρας κατὰ μονάδας καὶ μυριάδας ἠρίθμουν.

Partem horum repetit Suidas v. Μουσουργοί. De Orontis dicto cf. Aristid. vol. II, p. 257. Eunapii hunc locum primus vindicavit Valesius ad Marcellin. XV, p. 93. De Arbazacio, qui contra Isauros Pamphyliam et Ciliciam devastantes emissus est (404), vid. Zosimus V 25.

85.

Exc. De sent. p. 291, 292 : Ὁ δὲ πρὸς τὸν Ἰωάννην ἐπιστρέψας τὸν λόγον, « Ἀλλὰ σύ γε, εἶπε, πάντων εἶ τῶν κακῶν αἴτιος, τούς τε βασιλέας διατέμνων ἐκ τῆς σῶν αὐτῶν κολλήσεως, καὶ τὸ θεοπρεπέστατον ἔργον καὶ οὐρανόμηκες ὑπορύττων καὶ κατασείων ταῖς σαῖς μηχαναῖς ἐς διάλυσιν καὶ φθοράν. Ἔστι δὲ πανολβιόν τι χρῆμα καὶ τεῖχος ἄρρηκτον καὶ ἀδαμάντινον τοὺς βασιλέας ἐν δύω σώμασι μίαν βασιλείαν ἔχοντας φαίνεσθαι. » Καὶ οἱ παρόντες, τούτων λεγομένων, τὰς μὲν κεφαλὰς ἀπέσειον ἡσυχῇ καὶ διεδοικότες· ἐδόκει γὰρ αὐτοῖς ἄριστα λέγεσθαι· τὸν δὲ Ἰωάννην τρέμοντες καὶ πρὸς τὰ σφέτερα κέρδη κεχηνότες (ἡ γὰρ ἀκολασία καὶ τοῖς πονηροῖς, ἥπερ εἴρηται, τιμὴν ἐχαρίζετο), τῆς κοινῆς σωτηρίας ἀμελήσαντες, καὶ προστησάμενοι σφῶν αὐτῶν τὸν Ἰωάννην, τεχνικὸν δή τινα ἱερακοτρόφον, τὸν Φράβιθον ἀφείλοντο τῆς ψυχῆς.

Quo hæc spectent, nescio. « Fortasse, Maius ait, sermo est de Arcadii cum Honorio fratre bello Gildonico (397. 398). » Joannes aut Chrysostomus est episcopus Constantin., aut Joannes comes, cui Arcadius arcana sua omnia committebat, quemque plerique patrem esse pueri, quem Arcadius genuisse opinabatur, crediderunt, teste Zosimo V, 18.

86.

Ibid. p. 292 : Παμφυλία γοῦν ὑπὸ τῶν Ἰσαυρικῶν πολέμων πορθουμένη χρυσὸν ἐνόμισε τὰς Ἰσαυρικὰς συμφοράς· καὶ καθάπερ ἐν ταῖς διοσημείαις ἀστραπῆς κεραυνὸς φοβερώτερος (ἡ μὲν γὰρ ἐφόβησε μόνον, ὁ δὲ διέφθειρεν), οὕτω καὶ τοὺς Ἰσαύρους φρικωδεστάτους ὄντας ἀκοῦσαί τε καὶ ἰδεῖν ἄνθος ἀπέδειξε καὶ τρυφερώτατόν τι καὶ γλαυκὸν ἔαρ ὁ βέλτιστος ἐξ Ἀλεξανδρείας Ἱέραξ. [illegible] διερευνησάμενος καὶ συναρπάσας ἀθρόως [illegible] φόνῳ. — Καὶ παραλαβὼν ὑπὸ μάλης ἐπ[illegible] φεύγειν κατὰ ῥύμην καὶ φοράν. Ἀλλ' οὐκ εἶχ[illegible] Λύκιος Ἐρεννιανὸς

84.

Arbazacius Isaurus, sub Arcadio imperatore, quem propter rapacitatem Harpazacium, i. e. Rapacem, appellabant. Fuit enim ex Armenia oriundus, simul his tribus affectionibus, ut firmissimis Vulcaniis vinculis constrictus, et in ipsis constanter perseveravit. Hæ autem affectiones fuerunt insanus amor et ebrietas et avaritia. Tanto autem studio illis quas existimabat virtutibus operam dabat, ut qui id experientia compertum non haberet, credere non posset eum tantos in tribus illis vitiis progressus fecisse. Tot enim psaltrias in convictu suo habuit, ut neque ipse neque alius ullus e ministris eas numerare posset. Ac numerarii rerum militarium, qui illi apparebant, militum quidem numerum norant; meretricum vero multitudo omnem eorum calculum superabat. Quemadmodum igitur Orontem Persam dixisse ferunt minimum digitum et decem millia et unum significare : sic etiam illi meretrices et singulatim et per dena millia numerabant.

85.

Is autem, conversa ad Joannem oratione, « Tu vero, inquit, malorum omnium causa es, qui concordiam regum dissocias, remque omnium præstantissimam atque cœlestem artificiis tuis perturbatam pessumdas. Quippe summa felicitas atque adamantina insuperabilisque firmitas est, quum duo reges unum regnum possidere videntur. » Tum qui huic orationi aderant, capitibus taciti pavidique nutabant; visus enim erat rectissime dicere. Veruntamen dum a Joanne sibi timent, et suum quisque lucrum meditatur, (namque impurus ille improbis quoque hominibus honores, uti dictum est, largiebatur,) communi omissa salute, Joannem sibi præfecerunt, callidum scilicet Hieracis alumnum, Fravittamque vita spoliarunt.

86.

Pamphylia Isauricis bellis vastata, nihilominus beatam se judicabat, si his tantum afficeretur. Jam sicuti in procellis fulgure fulmen formidabilius est; illud enim territat, hoc interimit : sic etiam Isauros ceteroquin auditu visuque tremendos, veris tamen instar herbidi floridique ac voluptarii præclarus hic demonstravit Hierax, dum cuncta rimatur temereque diripit post Fravittæ cædem. — Ille clam fugam rapidam et tumultariam molitus est : verum Herennianus vicarius, quem non fefellerat, naturam aquilæ in-

βικάριος ὤν· ἀετὸς δὲ γενόμενος αὐτὸν συνήρπασε τὸν Ἱέρακα, καὶ μόλις ἀφῆκεν, εἰ μὴ τετρακισχιλίους ἐκεῖνος αὐτῷ χρυσοῦς ἀπέτισεν.

De bello Isaurico (404) v. Zosimus V, 25; Sozom. VIII, 25; Philostorg. XI, 8; Tillemont tom. V, p. 473 sqq.

87.

Ibid. p. 292 — 295 : Ὅτι ἐπὶ Πουλχερίας τῆς βασιλίσσης ἐξέκειτο δημοσίᾳ πιπρασκόμενα τὰ ἔθνη, τοῖς βουλομένοις ὠνεῖσθαι τὰς ἀρχάς· πᾶσι δὲ ἐπιπράσκοντο μεγάλα τε καὶ μικρὰ φανερῶς ἐπὶ δημοσίων τραπεζῶν, ὥσπερ ἄλλο τι τῶν ἐπ' ἀγορᾶς ὠνίων. Ὁ βουλόμενος Ἑλλήσποντον ἀδικεῖν εἶχεν Ἑλλήσποντον πριάμενος, καὶ ἄλλος Μακεδονίαν, Κυρήνην, καὶ ὅπως ἕκαστος ἐνόσει πρὸς τὸ ἄδικον ἢ ἐχθροὺς ἔχων. Ἐξῆν δὲ καὶ καθ' ἕκαστον ἔθνος τὴν μοχθηρίαν ὠνεῖσθαι ἑαυτοῦ πρὸς τὸ βλάπτειν τοὺς ὑπηκόους, καὶ πολλὰ συλλαμβάνειν ἔθνη· τοῦτο γὰρ ὁ βικάριος ἐδύνατο καὶ ἡ ἀνθύπατος ἀρχή. Καὶ δέος ἦν οὐδὲν τῶν ἀθλίων γραμμάτων τοῖς νόμοις ἐντεθνηκότων, ὡς δεῖ τὸν ἐπὶ χρήμασι δικάζοντα κολάζεσθαι· ἀλλ' οἱ μὲν νόμοι κατὰ τὸν Σκύθην Ἀνάχαρσιν οὐκ ἀραχνίων ἦσαν ἀσθενέστεροι καὶ λεπτότεροι μόνον, ἀλλὰ καὶ κονιορτοῦ παντὸς πρὸς τὸ ῥεῖν εὐκόλως καὶ διανεμοῦσθαι παραφερόμενοι. Ὁ δὲ τὸ ἔθνος ἢ τὰ ἔθνη παραλαβών, δύω τινὰς ἢ τρεῖς στρατιώτας συνεφελκόμενος κατὰ τὴν πλαγίαν εἰσιόντας θύραν, μὴ βουλόμενος μανθάνειν (λανθάνειν B.), ὅτι [..., διὰ B.] σιωπώντων κηρύκων, εἰ δὴ κήρυγμα σιωπώμενον γίγνεται, πρὸς πάντας περιήγγελλεν, ὡς δή φησιν Ὅμηρος· « κλήδην εἰς ἀγορὴν κικλήσκειν ἄνδρα ἕκαστον, μηδὲ βοᾶν, αὐτὸς δὲ μετὰ πρώτοισι πονεῖτο· » καὶ ὁ ἄρχων διὰ τῶν ἀφθόγγων τούτων κηρύκων πρὸς τὸ οὖς ἑκάστῳ περιήγγελλεν, ὡς πριάμενος εἴη τοὺς ὑπηκόους τόσου καὶ τόσου ἀργυρίου, καὶ πᾶσά γε ἀνάγκη τοῦτο καταβάλλειν, ἢ πράγματα ἔχοντας ἐπιτρίβεσθαι θανάτοις καὶ δημεύσεσιν. Οἱ μὲν οὖν ἔχοντες καὶ συντελεῖς ἐκ προϋπαρχούσης οὐσίας κατετίθεσαν οἰμώζοντες τὸ ἀργύριον· οἱ δὲ ἀποροῦντες δημοσίᾳ κατεδαπανῶντο ταῖς μάστιξι τὰ σώματα· πρόφασις δὲ ἦν ἑτέρα τις. Εὑρέθη γὰρ γένος ἀνθρώπων δι' ἀπορίαν καὶ ἀπόνοιαν ὀξυθάνατον καὶ φιλοκίνδυνον, οἳ τὰς ὕβρεις οὐκ ἐνεγκόντες ἐπὶ κατηγορίᾳ τῆς λῃστείας ὥρμησαν ἐπὶ τὸν τῆς αὐλῆς ἔπαρχον. Κἀκεῖνος ἂν ἐπὶ τὸ πρᾶγμα διεσχηματισμένος πάλαι καὶ αὐτὸς ἕτερα τοιαῦτα πάσχων τόν τε κατηγορηθέντα συνήρπασε, καὶ τοὺς κατηγορήσαντας ὡς παρρησίαν ἔχοντας ἐπήνεσεν . . . τοιαῦτα γένοιτο· καὶ πρὸς τὸν ἀγῶνα τῆς κρίσεως ἐλθούσης, ἔρραζεν ἂν διὰ τοῦ πιστοτάτου τῶν εὐνούχων· « Ἄπιτε, ὦ βέλτιστοι, πάνυ θαυμάζοντες ὅτι μετὰ τῶν κεφαλῶν ἄπιτε· κατηγορεῖν γὰρ ἀρχομένους οὐκ ἔξεστιν. » Οἱ μὲν ἀπῄεσαν ψηλαφῶντες τὰς κεφαλὰς ἐπὶ τοῖς λόγοις καὶ ἀγαπῶντες, ὅτι ἔχουσι συνηρμοσμένας· ὁ δὲ νικήσας τὴν Καδμείαν μακρῷ πλέον ἦν ἀθλιώτατος, καὶ τὴν ἀρχὴν πρισμένος ὅλης τῆς ὑπαρχούσης οὐσίας, καὶ τὸ κέρδος τῆς ἀρχῆς προσκαταβαλὼν ταῖς τοσαύταις ἐνέδραις καὶ λόχοις. Πᾶσαι γοῦν οἰκίαι πρὸς τοῦτον ἐκενοῦντο ἂν τὸν δόλον· καὶ ῥᾷστα ἦν ὁρᾶν τοὺς ἄρξαντας δεδημευμένους, ὥσπερ που καὶ ὁ κωμικός φησιν· « ἄρξαντος ἀνδρὸς δημόσια τὰ χρήματα. » Ὁ δὲ ἀγνοῶν τίς κωμικός, οὐδὲ ἀναγινώσκειν ἄξιος τὴν γραφήν. Οὕτω γοῦν καὶ ὁ Ἐρεννιανὸς τότε τὸν Ἱέρακα

duens, corripuit Hieracem; vixque demum dimisit, quattuor acceptis ab illo aureorum millibus.

87.

Pulcheria regnante, prostabant publice venum gentes iis qui præfecturas coemere volebant: et sive hæ magnæ sive modicæ essent, palam in publicis mensis, ceu venales in foro merces, distrahebantur. Igitur qui Hellespontum diripere avebat, Hellespontum emptam ferebat, alius vero Macedoniam, alius Cyrenen, prout quisque peculandi morbo laborabat, aut inimicos ulciscendi. Licebat autem his improbis vel singularum gentium præfecturas nocendi causa coemere, vel etiam cumulate plurium: illatenus enim patebat vicarii vel proconsulis jurisdictio. Nullus autem metus erat decretorum tristium jampridem cum legibus mortuorum, quod pœnæ videlicet is qui jus venale habet, obnoxius sit. Etenim leges non modo, prout Scytha Anacharsis ait, araneosa tela infirmiores erant ac subtiliores, verum prorsus pulveris instar huc illuc facili jactu circumagebantur ac diffluebant. Qui vero unam gentem pluresve emerat, binis vel ternis stipatus satellitibus, qui ad se per posticum ventitarent, ne forte lateret, * per tacitos præcones (si tamen præconium tacitum fieri potest) omnes certiores fecit, et more Homerico (*Il.* 9, 11) nominatim ad forum viros singulos advocabat sine strepitu, ipse vero in primis fungebatur munere. Itaque magistratus his taciturnis præconibus uteus in cujusque aurem insusurrabat, se singulos subditos hoc et illo argenti pondere venales habere. Prorsus autem necesse erat, vel imperatam pecuniam pendere, vel calumniis implicitos supplicia perpeti et proscriptiones. Qui ergo nummati erant, ii pro facultatibus quisque suis cum gemitu pecuniam solvebant: tenuiores autem plagis publice impositis abibant; rei prætextus autem aliunde petebatur. Exstitit enim genus hominum, qui ob egestatem ac vecordiam impendentem necem ac pericula temnerent. Hi, nimirum injuriarum impatientes, crimen peculatus apud aulæ præfectum detulerunt. Hic autem, rem serio agere simulans (quippe et ipse olim in simili fortuna versatus erat,) eum qui accusabatur, reum agebat, et accusatoris fiduciam commendabat. Verumtamen ubi judicii disceptatio aderat, per fidelissimum sibi eunuchum nuntiandum illis curabat: « Abite, viri optimi, lucroque apponite, quod salvo capite abitis; namque magistratibus diem dicere nequaquam licet. » Tum illi discedebant, his auditis, capita sua contrectantes, et plane contenti, quod ea cervicibus adhuc hærerent. Qui autem Cadmeam hanc victoriam retulerat, multo jam infelicior erat, tum quia præfecturam olim omni suo patrimonio redemerat, tum quia nuper præfecturæ lucra his insidiis et

τὰ πλείονα (τῷ πολλὰ B.) μὲν ὑφελέσθαι, πλείονα δὲ καταβαλεῖν συλλαβὼν ἀπέδειξε δικαίας ἀποτίνοντα τιμωρίας τοῦ κατὰ Φράβιθον φόνου. Ὁ δὲ Ἱέραξ καλούμενος ὑπὸ τοῦ πλείονα καταθέντος ὥσπερ ἀετοῦ συνειλημμένος ἀηδὼν ἦν Ἡσιόδειος οὐ δυναμένη πρὸς κρείττονα ἀντιφερίζειν. Καὶ αὐτὸς δὲ ὁ ἀετὸς οὐδὲν διέφερεν ἀηδόνος, πλὴν ὅσα καὶ εἰς τὸν τοῦ μύθου κολοιὸν ἐτέλει, τῶν ἰδίων πτερῶν ὥσπερ ἀλλοτρίων ἐστερημένος.

Ὅτι ἐπὶ τῆς αὐτῆς βασιλίδος οὐκ ἦν τινα παρὰ τὴν Κωνσταντίνου πόλιν μὴ τοῦτο ἀκοῦσαι· « Τί δὲ σὺ, πάντων ἀνδρῶν θαυμασιώτερε, [πόλε]ων οὐκ ἄρχεις καὶ ἐθνῶν; » καὶ ὁ λόγος ἦν τοῦ κατὰ μῦθον ἰοῦ τῶν διψάδων δυνατώτερος.

Hæc in iisdem rebus versantur, de quibus in fragmento antecedente sermo est. Ad Pulcheriæ Augustæ tempora (inde ab an. 414) auctor (monente Niebuhrio) h. l. digressus est, ut referendo quomodo Hierax, æmulo, qui vel ipsum nequitia superaret, per Augustæ avaritiam traditus, pro nece Fravittæ seras pœnas, veruntamen pœnas dederit, se solaretur. Ne cum Maio credas usque ad annum 414 vel ultra etiam Eunapium narrationem deduxisse, falsaque de Historiarum termino Photium tradidisse, vel inde prohibeberis, quod sequitur fragmentum de Stelichone, qui multum ante Pulcheriæ regnum periit (an. 408).

88.

Ibid. p. 295 : Ὁ δὲ Στελίχων οὐκ ἐφόνευσε τοὺς ἀνθρώπους, ἀλλὰ ζῆν αἰσχρῶς ἠνάγκαζε, πάντα ἀφαιρούμενος, καὶ πρὸς τὸ βαρύτατον, ὥς φησι Μένανδρος, τὴν πενίαν θηρίον καὶ . . . λέγων καὶ συστέλλων.

Ὅτι ὑπ . . . ὡς διὰ φιλαρχίαν ᾑροῦντο . . . ἅπαντες· οἱ δὲ ἔχοντες ζῆν μᾶλλον ἢ τοὺς . . . δεῖν πυρὶ καὶ φόνῳ καὶ σιδήρῳ πάντα δαπανήσασθαι . . . τῆς . . . χῆς ἐν τῷ διαφαίνεσθαι ὅτι μόνος Στελίχων ὑπὲρ ἀνθρωπίνην ἐν . . .

SEDIS INCERTÆ.

89.

Suidas : Ἀτάσθαλα... καὶ ἀτάσθαλον, ἄδικον, παράνομον. Εὐνάπιος· « Γυναικῶν δὲ ὕβρις καὶ τὸ ἀτάσθαλον εἰς παῖδας εὖ γεγονότας συνεκυρώθη καὶ νόμος εἶναι (ἦν? Boisson.). » Videntur hæc petita esse ex eodem loco, unde de Carino fragmentum 4. Certe eandem ibi sententiam habes, eademque pæne verba.

90.

Idem : Βαλάντιον, μάρσιπος. Εὐνάπιος· « Εἴ τε φιλοχρήματος εἴη καὶ δοῦλος τῶν βαλαντίων· καὶ ταῦτα σαφῶς ἐκπυνθανόμενοι, πρὸς ταῦτα διεστρατήγουν τὸν πόλεμον. »

91.

Idem : Οἰδοῦσαν. Εὐνάπιος· « Τοσούτου δὲ οἰδοῦντος καὶ ὑπερφυομένου κακοῦ. »

92.

Idem v. Θέσεις. Εὐνάπιος· « Τῶν δὲ Ῥωμαίων ἐπ' αὐτὸ τοῦτο βιαζομένων ἄπορον αὐτοῖς ἀποδεῖξαι καὶ πλῆθος καὶ θέσιν καὶ βέλη καὶ μηχανὰς καὶ μεγέθη ποταμῶν, πρὸς τὸ μὴ πάντων ἥττᾶσθαι σφῶν καὶ ὁμολογεῖν εἶναι χείροσιν. » Locus mutilus, ut videtur.

Idem : Μοσχεύων, μεταφυτεύων. Εὐνάπιος· « Οὗτοι μὲν ὧδε μένοντες ὑπεμόσχευον τὸν πόλεμον· » ἀντὶ τοῦ ὑπέστρεφον, ὑπερφύτευον.

---

criminationibus propulsandis insumpserat. Atque hujusmodi fraudibus domus omnes facultatibus vacuabantur : passimque videre erat magistratuum bona publicata : veluti ait comicus : « Viri publicum munus gerentis publica est pecunia. » Qui autem nescit, quisnam comicus, is indignus est qui hæc legat. Sic igitur Herennianus Hieracem, qui plurima item impenderat, comprehensum coegit pœnas luere necis quam Fravittæ intulerat. Hic autem Hierax (*accipiter*) ab eo, qui plura impenderat, tanquam ab aquila correptus, luscinia evasit Hesiodea, quæ potiori par esse non potuit. Tum et ipsa demum aquila nihil distulit a luscinia, nisi quod ad extremum, ut est in fabula, in corvum desiit, cui plumæ tanquam aliena res ereptæ fuerunt.

Eadem regina imperante, nemo Constantinopoli non hos sermones audiebat : « Tu vero, vir præclarissime, cur non urbibus populisque imperas? » Atque hic sermo veneno illo, quod est in fabulis, serpentum dipsadum efficacior erat.

88.

Stelicho homines non interemit, sed turpiter vivere coegit, ereptis bonis omnibus, eosque ad egestatem, molestissimam belluam, ut ait Menander, damnavit.

89.

Feminarum vero stupra et adolescentium nobilium corruptiones ut pro licitis haberentur decretum est.

90.

(Quæsiverunt) an pecuniæ esset avidus et crumenæ servus. De qua re quum ipsis certo constaret, præcipuam ejus rationem in bello gerendo habebant.

91.

Tanto autem malo intumescente et succrescente.

92.

Quum autem Romani eo tenderent, ut demonstrarent illis, quantas objicerent difficultates et ipsorum multitudo et loci situs et tela et machinæ bellicæ et magnitudo fluviorum; itaque non prorsus ab illis se vinci, neque se illis inferiores esse confiteri.

Isti quidem hic manentes, bellum clam serebant.

93.

Idem : Ῥῦμα, φυλακή . . . « Ἐς τόξου ῥῦμα περιέπλεον τοῖς Ῥωμαίοις οἱ βάρβαροι, πόλλ' ἅμα βέλη ἀφιέντες. » Εὐνάπιος· « Πέτρα δέ τις ἀπεσπασμένη ἐς τόξου ῥῦμα, » τουτέστιν ἕλκυσμα. Καὶ αὖθις· « Κρατιαῖς ἐκ τούτων ἀνῆπτον τὰ ῥύματα, λαμβάνοντες ἐκ τῶν κατ' ἄλληλα πλοίων, καὶ κατείχετο τὸ ζεῦγμα τοῖς ῥύμασι. » Primus et tertius locus num item Eunapii sit, in medio relinquo. Certe qui deinde subjungitur verbis Καὶ αὖθις locus quartus, non est Eunapii sed Polybii (III, 46).

Idem : Ζεῦγμα. Εὐνάπιος. « Ἡ τοῦ ποταμοῦ διάβασις. »

94.

Idem v. Μελεδωνός : Καὶ Εὐνάπιος· « Τῶν αὐτῶν ἐθῶν {ἐτῶν v. l.} γυναῖκά τινα στείλας ἐσθῆτι λευκῇ καὶ στέμμασιν, ὡς δὴ μελεδωνὸν οὖσαν τῆς Συρίας οὕτω δὴ καλουμένης θεοῦ. »

95.

Idem : Ἀποτραχηλίζοντες, ἀπάγχοντες. Εὐνάπιος· « Καὶ οἱ μὲν αὐτοὺς διέφθειρον σχοινίοις ἀποτραχηλίζοντες. »

96.

Idem v. Ἐκμελές : « Καὶ τἆλλα πάθη κατὰ τὴν ἐκμελῆ λύραν ἐθεραπεύετο », φησὶν Εὐνάπιος.

97.

Idem : Ἀπαγορεύει, ἀποτρέπεται, ἀρνεῖται. « Ἀπαγορεύουσι τῷ Φιλίππῳ, καὶ τὸν Δέκιον ἀναγορεύουσιν. » Καὶ αὖθις Εὐνάπιος· « Πρὸς τὸ ἀφανὲς καὶ ἀόριστον τῆς χώρας ἐκπεσόντες, πρὸς τοὺς φόνους καὶ πρὸς τὴν λείαν ἀπαγορεύοντες. » Καί· « Ἀπαγορεύεις Σίμων Πέτρε. » Priorem locum Dexippi esse suspicatur Bernhardyus. Idem vocem αὖθις ante ἀπαγορεύεις poni vult.

98.

Idem v. Μεγαλοπρεπής : Εὐνάπιος· « Οὔτε ἄλλως τὸ μεγαλοπρεπὲς κατὰ τὴν δίαιταν ἐν ταῖς μάχαις ἐστὶ φιλοκίνδυνον. »

99.

Idem : Συντεκμηράμενος, συμβαλών, καταστοχασάμενος. Εὐνάπιος· « Τὸν πάντα βίον αὐτοῦ συντεκμηράμενος ἐκ τῶν ἐναργῶν περὶ αὐτὸν συμβόλων τε καὶ σημείων. »

100.

Idem : Διάμετρος, γεωμετρικόν τι εἶδος. Εὐνάπιος· « Ὡς κατά τινας διαμέτρους κεραίας κεχιῶσθαι τὴν γλῶτταν ταῖς ἀντιτύποις συμβολαῖς τῶν ἀκίδων. »

101.

Idem : Διενεγκεῖν, ἀγαγεῖν. Εὐνάπιος· « Κατὰ τούτους τοὺς χρόνους ὑπὸ τῆς ἀνδρώδους γυναικὸς ἔργον κατετολμήθη καὶ συνεπράχθη γενναῖον οὕτω καὶ ἀνδρῶδες, ὥστε ἄπιστον εἶναι διενεγκεῖν εἰς τὴν διήγησιν. »

102.

Idem v. Παιδιά : Εὐνάπιος· « Καὶ οἱ μὲν παιδιάν τινα ἐκ τῶν πολεμίων ἡγούμενοι, τοσοῦτον ἐδυστέρατον, ὅσον ἠναγκάζοντο βοᾶν καθ' οὓς ἐμβάλοιεν. »

« Si reliqua belle se habent, saltem βοᾶν labem duxit : nam Eunapius, opinor, voluit, milites illos opinione falsos fuisse, qui quum bellum sic per ludum jocumque gesturos animo præsumpsissent, ærumnas debuerint tolerare vel rebus alienis abstinere. Contra sentit Hermannus, priora vertens, *jocum opinabantur ab hostibus paratum.* » Bernhardy.

93.

« Barbari Romanos circumnavigarunt, sagittæ jactum ab iis distantes, multaque tela in eos emiserunt. » — Eunapius : « Petra vero quædam teli jactum distans. » — Et iterum : « Firmiter his funes ductarios alligarunt, quos sumebant ex navibus, quarum altera juxta alteram collocata erat ; itaque pons funibus ductariis retinebatur. »

94.

Mulierem, quæ mores ejusdem populi sequeretur, alba veste et coronis ornatam misit, quasi sacerdotem Deæ Syriæ quam appellant.

95.

Et illi quidem eos funibus strangulantes necarunt.

96.

Et ceteri ejus morbi ad ingratum lyræ cantum sanabantur.

97.

Quum in obscuram et occultam regionis partem pervenissent, et cædibus prædisque agendis defatigati essent.

98.

Et alioquin illi, qui splendide vivunt, periculis in bello se offerre recusant.

99.

Omnem ejus vitam per conjecturam assecutus ex evidentibus indiciis signisque.

100.

Ita ut lingua secundum quasdam diametros adversis et coeuntibus spiculorum ictibus decussata esset.

101.

His temporibus facinus quoddam audacter susceptum a virili muliere et confectum est, adeo generosum illud et virile, ut incredibile sit, si in narrationem deducatur.

102.

Et illi quidem ludum quendam ab hostibus ludi putantes, tantum indignabantur, quantum vociferari cogebantur contra illos, quos adoriebantur.

103.

Idem : Διαυχενίζεσθαι. « Ὁ δὲ τὰ φρονήματα καὶ τοὺς θυμοὺς τῶν στρατιωτῶν ἀντρέθιζε, καὶ διαυχενίζεσθαι πρὸς τὸ ἀγέρωχον ταῖς μελέταις ἐξεκάλει καὶ φιλοκίνδυνον. »

Idem : Ἀνηρέθιζε, ἐπί τι παρώτρυνε καὶ παρέθηγεν. Εὐνάπιος· « Ὁ δὲ τὰ φρονήματα καὶ τοὺς θυμοὺς τῶν στρατιωτῶν ἀνηρέθιζεν. »

« Agitur forte de Valentiniano, qui ut Celticarum gentium securitati provideret, νεολαίαν ὅτι πλείστην, ait Zosimus IV, 12, 2, ἀθροίσας, ἔκ τε τῶν παροικούντων τῷ Ῥήνῳ βαρβάρων καὶ ἐκ τῶν ἐν τοῖς ὑπὸ Ῥωμαίους ἔθνεσι γεωργῶν, τοῖς στρατηγικοῖς ἐγκαταλέξας τάγμασιν, οὕτως αὐτοὺς ἐξήσκησε τὰ πολέμια, ὥστε φόβῳ τῆς περὶ τὰ τοιαῦτα τῶν στρατιωτῶν μελέτης καὶ πείρας, ἐννέα τοὺς πάντας ἐνιαυτοὺς μηδένα τῶν ὑπὲρ τὸν Ῥῆνον ταῖς ὑπὸ Ῥωμαίους πόλεσιν ἐνοχλῆσαι. Vel respicitur Fravithus, qui adversus Gainam dux electus, ἀργούντων οὐκ ἠνείχετο, Zosimo teste V, 20, 4, τῶν στρατιωτῶν, ἀλλὰ μελέταις συνεχέσιν ἐξήσκει, καὶ ἐπὶ τοσοῦτον τοῖς γυμνασίοις ἐπέρρωσεν, ὥστε κτλ. Potest etiam fragmentum referri ad Sebastianum, qui electis duobus militum millibus, τῇ συνεχεῖ γυμνασίᾳ, ut ait Zosimus IV, 23, 5, τὸ ἐνδεὲς ἐπλήρου κτλ. » Boissox.

104.

Idem v. Χρῆμα : Εὐνάπιος· « Ὁ δὲ τὰς δυνάμεις ἤθροισε, καὶ τὸ χρῆμα τῆς διαβάσεως ἐπισπέρχων ἤδη καὶ συμβιαζόμενος, καὶ πλὴν ἀγαθῆς ψυχῆς σῶμα οὐκ ἔχων. »

« Agitur forte de Fravitho, qui teste Eunapio (fr. 80) ἐνόσει τὸ σῶμα, τῆς ψυχῆς ὑγιαινούσης πλέον. » Boiss.

105.

Idem v. Ψιλός· Εὐνάπιος δὲ λέγει ψιλὸν καὶ οἷον κοῦφον.

Idem : Ἀνῆψεν, ἀνεκρέμασε τοῖς θεοῖς. Εὐνάπιος.

Sequuntur fragmenta auctoris sui nomine non insignita, quæ Eunapii esse viri docti censuerunt.

106.

Idem : Εὐτόκιος ἀπὸ Θράκης ἐλθὼν οὔτε γνώμην ἐπιεικής τις ἦν, οὔτε γένους εὖ ἦκων, ἀλλὰ καὶ στρατιώτης μὲν ὁ τυχὼν, πολλὰ δὲ χρήματα κοινὰ τοῦ ἰδίου τάγματος ὑποκλέψας ᾤχετο φεύγων εἰς τὴν Παλαιστίνην. Ἐπεχείρησε μὲν οὖν Ἐλευθεροπολίταις ἑαυτὸν ἐγκαταλέξαι, τῆς βουλῆς μετασχὼν ἐπὶ χρήμασι μεγάλοις. Καὶ γὰρ ἐγλίχετο τὴν τύχην μεταβαλεῖν εἰς τὸ εὐγενέστερον· καίτοι ἔδει πρότερον μετατίθεσθαι τὴν προαίρεσιν εἰς τὸ χρεῖττον. Ἀλλ' ὅμως οἱ Ἐλευθεροπολῖται, τὸ πλῆθος ὑπιδόμενοι τῶν χρημάτων, οὐ προσεδέξαντο τὸν Εὐτόκιον. Ὁ δὲ μετεχώρησεν ἐς τὴν Ἀσκάλωνα· καὶ ὁ τότε πρωτεύων Κρατερὸς εὐμενῶς αὐτὸν ὑπεδέξατο μετὰ τῶν χρημάτων, πολιτικῆς τε μετέδωκεν ἐλευθερίας. Οἱ δὲ Θρᾷκες ὑστέρῳ χρόνῳ κατὰ πύστιν ἥκοντες ἐπὶ τὸν Εὐτόκιον, ἀπῄτουν τὸν Κρατερὸν αὐτόν τε τὸν Εὐτόκιον καὶ τὰ χρήματα· ὁ δὲ οὐ μεθίει τὸν ἄνδρα· τῶν δὲ στρατιωτῶν ἐπὶ δίκην τὸ πρᾶγμα φερόντων, ὁ Κρατερὸς ὑπεραγωνίζεται τοῦ Εὐτοκίου, καὶ περιγίνεται τῶν Θρᾳκῶν· ἐφ' ᾧ καὶ χρησμὸς ἐξέπεσεν, ἔχων ὧδε.

« Integrum hunc articulum descripsit Suidas ex historico aliquo deperdito : quem ex stylo Eunapium esse suspicor. » Kuster. Contra Bernhardyus : « Equidem nihil agnosco, quod Eunapium magis quam Malchum redoleat. » — Dubitans locum in Eunapiana receperunt Boissonadius et Niebuhrius. Res tanto incertior, quum de Eutocio illo ejusque ætate non constet. Niebuhrius suspicatur ab hoc Eutocio mathematicum, qui sub Justiniano scripsit, duxisse genus.

107.

Idem : Διηυχενίζετο, ὑψηγένει. « Ἕτερα δὲ

103.

Ille vero spiritus et animos militum irritabat, eosque ad ferociam erectis cervicibus ostendendam et pericula prompte adeunda exercitationibus provocabat.

104.

Ille vero copias coegit et trajectus negotium jam vehementer urgens, et præter bonum animum corpus non habens.

105.

Nudum. — Suspendit diis.

106.

Eutocius, e Thracia oriundus, nec probo animo fuit nec genere nobili, sed miles gregarius : qui quum magnam pecuniæ summam cohorti suæ suffuratus esset, in Palæstinam abiit, operamque dedit, ut apud Eleutheropolitanos in civium numerum reciperetur, postquam magnis largitionibus in senatum irrepserat. Ex humili igitur conditione ad fortunæ splendorem pervenire cupiebat, quum prius sentiendi rationem in melius debuisset convertere. Sed tamen Eleutheropolitani, copiam divitiarum suspectantes, Eutocium non receperunt. Tum Ascalonem migravit; ubi Craterus, vir inter Ascalonitas primarius, ipsum cum pecunia benigne suscepit, et jure civitatis donavit. Thraces igitur, ad quos fama ejus rei perlata fuerat, Eutocium venerunt arcessitum, a Cratero Eutocium et pecuniam repetentes. Ille autem virum non tradidit. Et quum milites rem ad judices detulissent, Craterus Eudocium defendit et Thraces vicit : qua de re tale oraculum editum est.

107.

Ob alia vero quædam non multo minora caput erigeba-

οὐ πολύ τι μείω ἀνωρθοῦτο καὶ διηυχενίζετο, ἀλλὰ τούτων βαρύτερα καὶ κεραυνῷ προσεμφερῆ. »

« Eunapiana esse suspicor ob usum verbi διαυχενίζεσθαι, quo usus est Eunap. fr. 103, et hæc ipsa verba ἀνωρθοῦτο καὶ διηυχενίζετο leguntur in fr. 76. » Boissox.

108.

Idem : Δραστήριον. « Τὸ κόσμιον καὶ ἡσύχιον μετὰ τοῦ ὀραστηρίου αὐτῷ ἐτέτακτο καὶ τοῦ ἀνδρώδους· ἐπιεικὴς γὰρ ὢν καὶ πρός γ' ἔτι ἀπράγμων, ὅμως εἰς ἀγῶνα πραγμάτων ἐμβεβηκὼς ἐξ ἀνάγκης οὐδενὸς ἐλείπετο τῶν περὶ ταῦτα καλινδουμένων. »

« Fragmentum Eunapio dandum duxi ex solo scribendi genere. Sentio quam levidense sit hoc argumentum. » Boissox.

109.

Idem : Περιχαῶς, ἐρωτικῶς. « Περιχαῶς τῆς γυναικὸς ἔχων. » « Hæc Eunapio tribuo, quod adverbio non vulgari περιχαῶς fuerit usus in Sophistis p. 111. Rursus fateor hoc argumentum non esse validissimum. » Boisson.

110.

Idem : Ἐμφέρεια, ὁμοιότης.

Idem : Μεσαιπόλιος, ὠμογέρων, μιξοπόλιος.

« Hæc referri posse ad Eunapium putavi ex hac Zosimi, qui Eunapium sæpissime exprimit, sententia (II, 51) : ἄνδρα μεσαιπόλιον, ἐμφέρειάν τινα πρὸς τὴν τοῦ βασιλέως ἰδέαν δοκοῦντά πως ἔχειν, εὑρών. Sed potuit Suidas ipsa Zosimi verba respicere. » Boissox.

---

et cervice elata incedebat; sed his graviora et fulmini similia.

108.

Modestia et tranquillitas in illo conjuncta erat cum alacritate et fortitudine. Nam qui modestus esset et vitæ quietæ amans, idem tamen, quum necessitate cogente ad negotia accederet, nullo erat inferior eorum qui in illis assidue versati erant.

109.

Illius mulieris ardente amore flagrans.

110.

Similitudo. — Semicanus

OLYMPIODORUS THEBÆUS.

Olympiodorus ex Ægypto Thebæus, gentilis poeta et historicus, Byzantii, ut videtur, vixit temporibus Arcadii et Theodosii secundi. Circa annum 412 legationem obiens ad Donatum Hunnorum regulum (v. Exc. Phot. § 18) itinere maritimo eoque periculosissimo profectus est. Aliud iter maritimum, quo item multa auctor perpessus sit, in Photianis excerptis (§ 28) memoratur inter res quæ pertinent ad annum 415. Videtur Byzantio tum in Græciam trajecisse, quandoquidem ibidem narratur Olympiodorus Athenas appulisse, ubi Leontium in thronum sophisticum opera sua et studio evexerit. Denique tertium iter, in quo rursus κατὰ θάλασσαν πολλὰ παθὼν ὁ συγγραφεὺς μόλις διεσώζετο (§ 35), circa annum 421 in Ægyptum suscepit, Thebasque patriam visit, indeque meridiem versus Syenen contendit, nec non Blemmyum regionem lustravit. Inter familiares ejus Philtatius quidam erat, εὐφυῶς περὶ τὴν γραμματικὴν ἔχων (§ 32), et fortasse etiam Valerius, qui sub Constantio imp. præfectus Thraciæ fuerat (§ 27).

Scripsit Olympiodorus atque Theodosio juniori dedicavit historiarum libros sive λόγους ἱστορικοὺς viginti duos, quibus res annorum ferme octodecim continebantur, inde ab Honorii anno decimo tertio (407) usque ad annum 425, quo Valentinianus tertius imperio potitus est. Ceterum non id auctor egit, ut opus ad justæ historiæ severitatem elaboraret, sed materiam vel silvam historico uberrimam præbere satis habuit. Quare tum de rerum ordine chronologico minus sollicitus fuit, et in fundenda oratione genio suo indulsit.

Præter Photium unus Zosimus semel (V, 27) disertam hujus scriptoris mentionem injecit. Dubitarique nequit, quin recte Tillemontius (*Hist. des emp.*, tom. V, p. 656) et Reitemeierus (ad Zos. p. 611) Zosimum in postrema operis sui parte (inde a lib. V, 26) Olympiodoro maxime se addixisse statuerint. Reitemeierus l. l. de his ita habet : « In postrema hac historiæ suæ parte Zosimus, postquam in superioribus maxime Eunapium ducem habuit, Olympiodori nunc, scriptoris æqualis, diserti ac fide dignissimi, vestigiis institit, ejusque sylvam ita sequitur, quantum scilicet comparatione epitomæ a Photio confectæ et historiæ Zosimeæ intelligitur, ut rationem et ordinem eundem servet, et ubi res naturali vinculo haud conjunctæ explicandæ sunt, a rerum serie cum eo deflectat, veluti in historia Constantini tyranni, quæ paullo quidem seriore, commodo tamen loco integra et aliis haud interrupta enarratur. Judicio Zosimum suo esse usum, nec temere auctoritatem ducis sui secutum, argumento erunt loca, in quibus ab Olympiodoro discedit, et alia, quæ vel in breviario Photii paullo prolixius sunt explicata, docebunt, quantum sit in Zosimo brevitatis studium, quod vel obscuritatem nonnullis videtur affudisse locis (e. g. V, 34, 2. 37, 6. VI, 8, 1). Quæ de rerum causis vitiisque imperatorum, rebusque præfectorum civilibus aut militaribus judicata in hac parte legimus, Olympiodori potius esse quam ab Zosimo animi acie inventa, suspicamur, eamque ob causam ea, quæ de Stilichonis virtutibus ac vitiis ab omni iniquitate alienus judicavit, non Eunapio, qui ut impium in majorum sacra hominem eum exagitaverat, sed Olympiodoro duce scripsit. Qui cum Zosimo hic comparari scriptores adhiberique ad ejus emendationem possint, ii et paucissimi sunt et minimi momenti. Orosius quidem, nisi justo parcior ac brevior in rebus enarrandis fuisset, indulsissetque minus ingenio superstitioso, ut æqualis ætate adeoque maxime auctoritate pollens, utilissimus ad hunc usum foret. Suppeditant nonnulla, quæ huc faciunt, præter Sozomenum et Philostorgium et chronographos Marcellinum et Prosperum, Jornandes et Procopius, hic in ultimis, ille in prioribus, denique Augustinus, æqualis, ac Frigeridus Turonensis. Ultimo loco monebimus, hiatum esse quodammodo historiæ rerum quæ inter annum 404 et 407 gestæ erant. Quum enim Eunapius historiæ suæ finem anno 404 fecerit, Olympiodorus autem suam anno 407 exorsus sit, relictum ab iis est spatium, quod nisi aliunde sartum Zosimus præstitit ac rebus in illo temporis intervallo gestis explevit, ipsius historiam imperfectam reddere debuit. Quantum comparando potest conjici, ex Olympiodoro, qui exordium historiæ suæ paullo altius duxisse videtur, ea, quæ iis annis sunt inclusa, sumpta sunt et translata. » — Præter Zosimum præ ceteris Sozomenus Olympiodori commentarios consuluisse videtur.

Photius Bibl. cod. 80.

Ἀνεγνώσθησαν Ὀλυμπιοδώρου ἱστορικοὶ λόγοι κϐ'. Ἄρχεται ἀπὸ τῆς Ὀνωρίου τοῦ βασιλέως Ῥώμης τῆς ὑπατείας τὸ ἕβδομον, καὶ Θεοδοσίου τὸ δεύτερον, κατέρχεται δὲ μέχρις ὅτου Βαλεντινιανὸς ὁ Πλακιδίας καὶ Κωνσταντίου παῖς εἰς τὴν βασιλειον τῆς Ῥώμης ἀνερρήθη ἀρχήν. Οὗτος ὁ συγγραφεὺς Θηβαῖος μέν ἐστιν, ἐκ τῶν πρὸς Αἴγυπτον Θηβῶν τὸ γένος ἔχων· ποιητὴς, ὡς αὐτός φησι, τὸ ἐπιτήδευμα· Ἕλλην τὴν θρησκείαν· σαφὴς μὲν τὴν φράσιν, ἄτονος δὲ καὶ ἐκλελυμένος, καὶ πρὸς τὴν πεπατημένην κατενηνεγμένος χυδαιολογίαν. Ὥστε μηδ' ἄξιος εἰς συγγραφὴν ἀναγράφεσθαι ὁ λόγος· ὃ καὶ αὐτὸς ἴσως συνιδὼν, οὐ συγγραφὴν αὐτῷ ταῦτα κατασκευασθῆναι, ἀλλ' ὕλην συγγραφῆς ἐκπορισθῆναι διαβεβαιοῦται· οὕτως ἄμορφος καὶ ἀνίδεος καὶ αὐτῷ τοῦ λόγου ὁ χαρακτὴρ κατεφαίνετο. Καὶ γὰρ οὐδεμιᾷ τῶν ἰδεῶν καλλωπίζεται, πλὴν εἴ τις ἐν τισι τῇ ἀφελείᾳ πλησιάζειν ἐκβιάσοιτο. Τῷ γὰρ λίαν ταπεινῷ καὶ ἐξευτελισμένῳ καὶ ταύτης ἐκπίπτων, εἰς ἰδιωτισμὸν ὅλως ὑπενήνεκται. Ὕλην δὲ αὐτὸς ἱστορίας ταῦτα καλῶν ὅμως καὶ λόγοις διαιρεῖ, καὶ προοιμίοις πειρᾶται κοσμεῖν. Καὶ πρὸς Θεοδόσιον τὸν βασιλέα, ὃς ἀνεψιὸς ἐχρημάτιζεν Ὀνωρίου καὶ Πλακιδίας, Ἀρκαδίου δὲ παῖς, πρὸς τοῦτον τὴν ἱστορίαν ἀναφωνεῖ.

2. Διαλαμβάνει τοίνυν περὶ Στελίχωνος, ὅστην τε περιεβέβλητο δύναμιν, καταστὰς ἐπίτροπος τῶν παίδων Ἀρκαδίου καὶ Ὀνωρίου ὑπ' αὐτοῦ τοῦ πατρὸς αὐτῶν Θεοδοσίου τοῦ μεγάλου· καὶ ὡς Σερῆναν νόμῳ γάμου ἠγάγετο, Θεοδοσίου καὶ ταύτην αὐτῷ κατεγγυήσαντος. Ὅτι τε μετὰ ταῦτα Στελίχων εἰς τὴν ἑαυτοῦ θυγατέρα Θερμαντίαν τὸν βασιλέα Ὀνώριον γαμβρὸν ἐποιήσατο. Καὶ ὡς ἐπὶ πλεῖστον ἔτι μᾶλλον ἤρθη δυνάμεως, καὶ πολλοὺς πολέμους ὑπὲρ Ῥωμαίων πρὸς πολλὰ τῶν ἐθνῶν κατώρθωσε. Καὶ ὅτι μιαιφόνῳ καὶ ἀπανθρώπῳ σπουδῇ Ὀλυμπίου, ὃν αὐτὸς τῷ βασιλεῖ προσῳκείωσε, τὸν διὰ ξίφους ὑπέμεινε θάνατον.

3. Ὅτι Ἀλάριχος ὁ τῶν Γότθων φύλαρχος, ὃν Στελίχων μετεκαλέσατο ἐπὶ τῷ φυλάξαι Ὀνωρίῳ τὸ Ἰλλυρικόν (τῇ γὰρ αὐτοῦ ἦν παρὰ Θεοδοσίου τοῦ πατρὸς ἐκνενεμημένον βασιλείᾳ)· οὗτος ὁ Ἀλάριχος, διά τε φόνον Στελίχωνος, καὶ ὅτι ἃ συνέκειτο αὐτῷ, οὐκ ἐλάμβανε, πολιορκεῖ καὶ ἐκπορθεῖ τὴν Ῥώμην. Ἐξ ἧς χρήματά τε ἄπειρα ἐξεκόμισε, καὶ τὴν ἀδελφὴν Ὀνωρίου, Πλακιδίαν, ἐν Ῥώμῃ διάγουσαν, ᾐχμαλώτισε. Καὶ πρὸ τῆς ἁλώσεως δὲ ἕνα τινὰ τῶν κατὰ τὴν Ῥώμην ἐπιδόξων (Ἄτταλος ἦν ὄνομα αὐτῷ), τὴν ἐπαρχότητα τότε διέποντα, εἰς βασιλέα ἀνηγόρευσεν. Ἐπράχθη δ' αὐτῷ ταῦτα διά τε τὰς προειρημένας αἰτίας, καὶ ὅτι Σάρον, καὶ αὐτὸν Γότθον ὄντα, καὶ πλήθους μὲν ὀλίγου ἐπάρχοντα (ἄχρι γὰρ διακοσίων ἢ καὶ τριακοσίων ὁ λαὸς ἐξετείνετο), ἄλλως δὲ ἡρωϊκόν τινα καὶ ἐν μάχαις ἀκαταγώνιστον, τοῦτον ὅτι Ῥωμαῖοι ἑταιρίσαντο δι' ἔχθρας Ἀλαρίχῳ ὄντα, ἄσπονδον ἐχθρὸν Ἀλάριχον ἐποιήσαντο.

4. Ὅτι ἐν τῇ πολιορκίᾳ τῆς Ῥώμης ἀλληλοφαγία τῶν ἐνοικούντων ἐγίνετο.

5. Ὅτι Ἀλάριχος, ἔτι ζῶντος Στελίχωνος, τεσσαράκοντα κεντηνάρια μισθὸν ἔλαβε τῆς ἐκστρατείας.

Lecti sunt Olympiodori historiarum libri duo et viginti, ducto initio ab Honorii, Romani imperatoris, consulatu septimo, et Theodosii secundo (*an.* 407): deducitque historiam ad id usque tempus, quo Valentinianus, Placidiæ et Constantii filius, Romanus imperator declaratus est (*an.* 425). Scriptor hic ortum ducit Ægyptiacis Thebis, poeta, ut de se ipse profitetur, religione vero gentium imbutus. Dictio illi clara, remissa tamen ac dissoluta, et in protritam devoluta verborum affluentiam. Oratio itaque indigna ut historiæ adnumeretur: cujus ipse fortasse conscius, non historiam hanc a se adornari, sed materiam dumtaxat, seu commentarium historiæ suppeditari contendit: adeo informis ac specie carens etiam ipsimet dictionis suæ character visus est. Etenim nulla orationi forma hic enitet, nisi quis eum alicubi simplicitati accedere contendat. Etsi neque hanc attingat, dum nimis humili ac vili dictionis genere usus, in idiotismum plebeiumque sermonem prorsus delabitur. Et licet silvam suum ipse opus appellet, libris tamen distinguit, præfationibusque ornare nititur. Historiam inscribit Theodosio [*Minori*] imperatori, qui Arcadii filius, Honorii ac Placidiæ patruelis fuit.

2. Narrat itaque, Stelichonem ad magnam pervenisse potentiam, quum eum Theodosius Magnus parens ipse suis liberis, Arcadio atque Honorio, tutorem imposuisset (395), ac præterea uxorem Serenam duxisset, a Theodosio æque ipsi desponsam. Post etiam, filia sua Thermantia nuptui Honorio imperatori data, illum sibi generum adscivisse: indeque ad summam prorsus evectum potentiam. Multa pro Romanis cum variis gentibus bella gessisse feliciter, donec sanguinaria immanique Olympii opera, qui per Stilichonem imperatori familiaris factus fuerat, ferro mortem excepit (408. Cf. *Zos.* V, 32, *Sozom.* IX, 4, *Philostorg.* XI, 3. XII, 3. *Oros.* 7, 38).

3. Addit Alarichum, Gothorum præfectum, quem olim evocarat Stelicho, ut Honorio Illyricum armis teneret (hæc enim illi provincia a parente Theodosio in partitione regni obvenerat [*cf. Zos.* 5, 26, 2]), tum ob Stilichonis cædem, tum quod promissum illi datum non esset, cinxisse et cepisse Romam, in eaque urbe incredibilem argenti vim præda avertisse, quin et sororem Honorii Placidiam, Romæ tum agentem, captivam habuisse (410). Ante captam vero urbem illustrem tum virum, cui Attalo nomen, summam præfecturam gerentem, imperatorem renuntiasse. Actaque esse hæc ob eas, quas diximus, causas, et ob Sarum, Gothum item genere, sed paucorum hominum præfectum (vix enim ducentos, aut summum trecentos ductabat), cetera generosum virum armisque invictum, quem quod socium sibi Romani adjunxissent, Alarico exosum, hunc sibi implacabilem fecerunt inimicum.

4. In hac urbis obsidione mutua carne pastos esse obsessos (408).

5. Alarichum, vivente etiamnum Stelichone, militiæ mer-

6. Ὅτι μετὰ θάνατον Στελίχωνος ἀναιρεῖται ἐναποπνιγεῖσα καὶ Σερῆνα ἡ τούτου γυνή, αἰτία νομισθεῖσα τῆς ἐπὶ Ῥώμην ἐφόδου Ἀλαρίχου. Ἀναιρεῖται δὲ πρότερον μετὰ τὴν ἀναίρεσιν Στελίχωνος ὁ ταύτης κἀκείνου παῖς ὁ Εὐχέριος.

7. Ὅτι τὸ Βουκελλάριος ὄνομα ἐν ταῖς ἡμέραις Ὀνωρίου ἐφέρετο κατὰ στρατιωτῶν οὐ μόνων Ῥωμαίων, ἀλλὰ καὶ Γότθων τινῶν· ὡς δ' αὕτως καὶ τὸ φοιδεράτων κατὰ διαφόρου καὶ συμμιγοῦς ἐφέρετο πλήθους.

8. Ὅτι Ὀλύμπιος ὁ ἐπιβουλεύσας Στελίχωνα μάγιστρος τῶν ὀφφικίων γέγονεν· εἶτα ἐξέπεσε τῆς ἀρχῆς. Εἶτα πάλιν ἐπέβη ταύτης. Ἔπειτα ἐξέπεσεν. Εἶτα ἐκπεσών, ῥοπάλοις ὕστερον ὑπὸ Κωνσταντίου, ὃς ἠγάγετο Πλακιδίαν, παιόμενος ἀναιρεῖται, τὰς ἀκοὰς πρότερον ἐκκοπείς. Καὶ ἡ δίκη τὸν ἀνοσιουργὸν εἰς τέλος οὐκ ἀφῆκεν ἀτιμώρητον.

9. Ὅτι τῶν μετὰ Ῥοδογάϊσον Γότθων οἱ κεφαλαιῶται ὀπτίματοι ἐκαλοῦντο, εἰς δώδεκα συντείνοντες χιλιάδας, οὓς καταπολεμήσας Στελίχων Ῥοδογάϊσον προσηταιρίσατο.

10. Ὅτι Ἀλαρίχου νόσῳ τελευτήσαντος, διάδοχος αὐτοῦ Ἀδάουλφος καθίσταται ὁ τῆς γυναικὸς ἀδελφός.

11. Ὅτι τὸν ξηρὸν ἄρτον βουκέλλατον ὁ συγγραφεὺς καλεῖσθαί φησι· καὶ γλευάζει τὴν τῶν στρατιωτῶν ἐπωνυμίαν, ὡς ἐκ τούτου Βουκελλαρίων ἐπικληθέντων.

12. Ὅτι Κωνσταντῖνος εἰς τυραννίδα ἀρθεὶς πρεσβεύεται πρὸς Ὀνώριον, ἄκων μὲν καὶ ὑπὸ τῶν στρατιωτῶν βιασθεὶς ἀπολογούμενος ἄρξαι, συγγνώμην δὲ αἰτῶν, καὶ τὴν τῆς βασιλείας ἀξιῶν κοινωνίαν. Καὶ βασιλεὺς διὰ τὰ ἐνεστηκότα δυσχερῆ τέως καταδέχεται τὴν τῆς βασιλείας κοινωνίαν, κατὰ τὰς Βρεττανίας δὲ ὁ Κωνσταντῖνος ἐτύγχανεν ἀνηγορευμένος, στάσει τῶν ἐκεῖσε στρατιωτῶν εἰς ταύτην ἀνηγμένος τὴν ἀρχήν· καὶ γὰρ ἐν ταύταις ταῖς Βρεττανίαις, πρὶν ἢ Ὀνώριον τὸ ἕβδομον ὑπατεῦσαι, εἰς στάσιν ὁρμῆσαν τὸ ἐν αὐταῖς στρατιωτικὸν, Μάρκον τινὰ ἀνεῖπον αὐτοκράτορα. Τοῦ δὲ ὑπ' αὐτῶν ἀναιρεθέντος, Γρατιανὸς αὐτοῖς ἀντικαθίσταται. Ἐπεὶ δὲ καὶ οὗτος εἰς τετράμηνον, αὐτοῖς προσκορὴς γεγονὼς, ἀπεσφάγη, Κωνσταντῖνος τότε εἰς τὸ τοῦ αὐτοκράτορος ἀναβιβάζεται ὄνομα. Οὗτος Ἰουστῖνον καὶ Νεοβιγάστην στρατηγοὺς προβαλόμενος καὶ τὰς Βρεττανίας ἐάσας, περαιοῦται ἅμα τῶν αὐτοῦ ἐπὶ Βονωνίαν, πόλιν οὕτω καλουμένην, παραθαλασσίαν καὶ πρώτην ἐν τοῖς τῶν Γαλλιῶν ὁρίοις κειμένην. Ἔνθα διατρίψας, καὶ ὅλον τὸν Γάλλον καὶ Ἀκύτανον στρατιώτην ἰδιοποιησάμενος, κρατεῖ πάντων τῶν μερῶν τῆς Γαλατίας μέχρι τῶν Ἄλπεων τῶν μεταξὺ Ἰταλίας τε καὶ Γαλατίας. Οὗτος δύο παῖδας ἔσχε, Κώνσταντα καὶ Ἰουλιανόν· ὧν τὸν μὲν Κώνσταντα καίσαρα χειροτονεῖ, εἶτα ὕστερον κατὰ τὰς αὐτὰς ἡμέρας καὶ τὸν Ἰουλιανὸν νωβελίσσιμον.

13. Ὅτι Ἄτταλος βασιλεύσας κατὰ Ὀνωρίου ἐπὶ Ῥάβενναν ἐκστρατεύεται, καὶ πέμπεται πρὸς αὐτὸν, ὡς ἐκ βασιλέως Ὀνωρίου πρὸς βασιλέα, Ἰοβιανὸς

---

cedem centenarios quadraginta accepisse (*cf. Zos.* 5, 26, 3; 29, 14).

6. Post Stelichonis interitum suffocatam periisse et Serenam, ejus conjugem, quod Alarichi ad urbem adventus causa exstitisse putaretur, et interfectum esse antea, interempto jam Stelichone, filium ejus ex Serena, Eucherium (*cf. Zos.* 5, 38).

7. Bucellarii vocabulum Honorii imperatoris temporibus tributum militibus, non Romanis solum, sed et Gothis quibusdam. Eodem modo et fœderatorum nomen attributum inconditæ et e diversis conflatæ multitudini.

8. Olympium illum, qui Stelichoni insidiatus erat, officiorum magistrum factum, ea post dignitate excidisse. Dehinc iterum potitum, rursum privatum esse: tandem fustibus a Constantio, qui Placidiam uxorem duxerat, mactatum occubuisse, quum ei ante cædem auriculæ resectæ fuissent. Ita impium illum non impunitum obiisse.

9. Gothorum, qui cum Rodogaiso erant, primarios viros Optimatos appellatos ait, duodecim fere millium numero, quibuscum Stelichonem, Rodogaiso debellato, societatem iniisse (406. *Cf. Zosim.* 6, 26, 4. *Oros.* 7, 27. *Jornandes De success. regn. c.* 95. *Deinde quæ Zosimus*, 6, 27, *nominato Olympiodoro habet, vide ad calcem Exc. Photii.*

10. Alaricho morbi vi exstincto, successorem datum Adaulphum, uxoris fratrem (410).

11. Panem siccum scriptor hic buccellatum vocari tradit, illuditque militum cognomini, ut qui hinc Buccellarii sint appellati.

12. Constantinus ad imperium tyrannice sublatus, ad Honorium legatos mittit excusantes, invitum se et a militibus coactum imperium suscepisse. Veniam igitur postulare societatemque imperii. Imperator propter impendentes molestias tantisper suscepit in societatem. Constantinus hic in Britannia renuntiatus fuerat, militari tumultu ad imperium adactus. Etenim ante Honorii consulatum septimum (407) in seditionem illic versus exercitus, Marcum quendam imperatorem crearat: quo ab ipsis sublato, Gratianus suffectus est. Hic ubi menses quattuor, illis jam fastidio ductis, præfuisset, interficitur. Tum Constantinus Augusti nomine salutatur. Is Justinum (*Justinianum, Zos.* 6, 2) et Neovigasten (*Neviogasten, Zos.*) militarium copiarum duces creans, relicta Britannia, cum suis trajecit, venitque Bononiam, maritimam urbem sic dictam, primam in Galliæ finibus positam. Ibi moratus, Gallum omnem et Aquitanum militem sibi adjungens, omni est Gallia potitus ad Alpes usque, quæ Italiam a Gallia separant. Huic filii duo erant, Constans et Julianus. Illum Cæsarem constituit, Julianum deinde eo ipso tempore Nobilissimum nominavit.

13. Attalus contra Honorium imperans, ad Ravennam castrametatus est, missusque ad illum tanquam ab Honorio imperatore ad imperatorem Jovianus, præfectus atque patricius, et Valens, utriusque militiæ dux, et Potamius quæstor, et Julianus, notariorum primicerius. Hi Attalo significant, ab Honorio sese missos, ut cum illo de imperii societate tractent; abnuit vero ille: concedere tamen se,

ἔπαρχος καὶ πατρίκιος, καὶ Οὐάλης στρατηγὸς ἑκατέρας δυνάμεως, καὶ Ποτάμιος ὁ κοιαίστωρ, καὶ Ἰουλιανὸς πριμικήριος τῶν νοταρίων· οἳ ἐδήλουν Ἀττάλῳ ἐπὶ κοινωνίᾳ τῆς βασιλείας ἀπεστάλθαι παρὰ Ὀνωρίου. Ὁ δὲ ἀπένευσεν, ἀλλὰ νῆσον οἰκεῖν ἢ ἕτερόν τινα τόπον, ὃν ἂν βούλοιτο, συγχωρεῖν Ὀνώριον, κακῶν ἀπαθῆ. Ἀποκρίνεται δὲ Ἰοβιανὸς ἡσθεὶς, ἐπαγγελλόμενος καὶ σινῶσαι καθ' ἑνὸς μέλους τὸν βασιλέα Ὀνώριον. Ἐφ' ᾧ ἐπετίμησεν Ἄτταλος Ἰοβιανῷ, ὡς οὐθενὸς ἔθους ὄντος σινοῦσθαι βασιλέα, ἑκόντι τὴν βασιλείαν ἀποτιθέμενον. Ἀλλὰ Ἰοβιανὸς μὲν πολλάκις πρεσβεύσας, καὶ μηδὲν ἀνύσας, καταμένει πρὸς Ἄτταλον, πατρίκιος Ἀττάλου ὀνομασθείς. Μετέρχεται δὲ κατὰ τὴν Ῥάβενναν ἐπὶ τὸν πραιπόσιτον Εὐσέβιον ἡ δυναστεία. Ὃς μετὰ ἱκανὸν χρόνον Ἀλλοβίχου ἐπηρείᾳ καὶ ὑποθήκῃ δημοσίᾳ καὶ ἐπ' ὄψεσι τοῦ βασιλέως ῥάβδοις ἀναιρεῖται. Χρόνος ἔρρευσεν ἱκανὸς, καὶ μὴ πειθόμενος Ἄτταλος Ἀλαρίχῳ, σπουδῇ δὲ μάλιστα Ἰοβιανοῦ, ὃς ἦν τὴν Ὀνωρίου πρεσβείαν προδεδωκὼς, καθαιρεῖται τῆς βασιλείας· καὶ μένει, τὸν ἰδιώτην παρὰ Ἀλαρίχῳ βίον ἀνθῃρημένος. Ἔπειτα μετὰ χρόνον τινὰ βασιλεύει. Εἶτα καθαιρεῖται. Καὶ μετὰ ταῦτα ὕστερον ἐπὶ Ῥάβενναν παραγεγονὼς, καὶ τοὺς τῆς δεξιᾶς χειρὸς δακτύλους ἀκρωτηριασθεὶς ἐξορίᾳ παραπέμπεται.

14. Ὅτι Ἀλλόβιχος μετὰ βραχὺ, τὴν ἐφ' ᾧ τὸν πραιπόσιτον Εὐσέβιον ἀνεῖλε δίκην τινὸς, γνώμῃ τοῦ βασιλέως κατὰ πρόσωπον αὐτοῦ ἀναιρεῖται. Καὶ Κωνσταντῖνος ὁ τύραννος τὸν Ἀλλοβίχου θάνατον μαθὼν, ἐπειγόμενος πρὸς Ῥάβενναν, ὥστε σπείσασθαι Ὀνωρίῳ, φοβηθεὶς ὑποστρέφει.

15. Ὅτι τὸ Ῥήγιον μητρόπολίς ἐστι τῆς Βρεττίας, ἐξ οὗ φησὶν ὁ ἱστορικὸς Ἀλάριχον ἐπὶ Σικελίαν βουλόμενον περαιωθῆναι ἐπισχεθῆναι. Ἄγαλμα γάρ φησι τετελεσμένον ἱστάμενον ἐκώλυσε τὴν περαίωσιν. Τετέλεστο δὲ, ὡς μυθολογεῖ, παρὰ τῶν ἀρχαίων ἀποτρόπαιόν τε τοῦ ἀπὸ τῆς Αἴτνης πυρὸς καὶ πρὸς κώλυσιν παρόδου διὰ θαλάσσης βαρβάρων. Ἐν γὰρ τῷ ἑνὶ ποδὶ πῦρ ἀκοίμητον ἐτύγχανε, καὶ ἐν τῷ ἑτέρῳ ὕδωρ ἀδιάφθορον. Οὗ καταλυθέντος ὕστερον ἔκ τε τοῦ Αἰτναίου πυρὸς καὶ ἐκ τῶν βαρβάρων βλάβας ἡ Σικελία ἐδέξατο. Κατέστρεψε δὲ τὸ ἄγαλμα Ἀσκλήπιος ὁ τῶν ἐν Σικελίᾳ κτημάτων Κωνσταντίου καὶ Πλακιδίας διοικητὴς καταστάς.

16. Ὅτι Κωνσταντίνου τοῦ τυράννου καὶ Κώνσταντος τοῦ παιδὸς, ὃς πρότερον μὲν καῖσαρ, ἔπειτα δὲ καὶ βασιλεὺς ἐχειροτόνητο, τούτων ἡττηθέντων καὶ πεφευγότων, Γερόντιος ὁ στρατηγὸς, τὴν πρὸς τοὺς βαρβάρους ἀσμενίσας εἰρήνην, Μάξιμον τὸν ἑαυτοῦ παῖδα, εἰς τὴν τῶν δομεστίκων τάξιν τελοῦντα, βασιλέα ἀναγορεύει· εἶτα ἐπιδιώξας Κώνσταντα, κατεπράξατο ἀναιρεθῆναι, καὶ κατὰ πόδας εἵπετο, διώκων καὶ τὸν πατέρα Κωνσταντῖνον. Ἐν ᾧ δὲ ταῦτα ἐγίνετο, Κωνστάντιος καὶ Οὐλφιλᾶς ἀποστέλλονται παρὰ Ὀνωρίου κατὰ Κωνσταντίνου. Καὶ καταλαβόντες τὴν Ἀρήλατον, ἔνθα τὰς διατριβὰς ἐποιεῖτο Κωνσταντῖνος σὺν Ἰουλιανῷ τῷ παιδὶ, ταύτην πολιορκοῦσι. Καὶ Κωνσταντῖνος καταφυγὼν εἰς εὐκτήριον πρεσβύτερος τότε χειροτονεῖται, ὅρκων αὐτῷ ὑπὲρ σωτηρίας δοθέντων. Καὶ τοῖς πολιορκοῦσιν αἱ πύλαι τῆς πόλεως ἀνατετάννυνται· καὶ πέμπεται σὺν τῷ υἱῷ Κωνσταντῖνος πρὸς Ὀνώριον. Ὁ δὲ μνησικακῶν αὐτοῖς ὑπὲρ τῶν ἀνεψιῶν αὐτοῦ, οὓς ἐτύγχανε Κωνσταντῖνος ἀνελὼν

---

ut insulam inhabitet malorum expers Honorius, vel alium quemcunque velit locum. Respondet ad hæc lætabundus Jovianus, adjecitque etiam parte aliqua corporis mutilandum esse Honorium imperatorem. Quare Jovianum Attalus increpans nullum ferre moram dixit, ut mutiletur imperator, qui sponte sua imperio abdicaret. Verum Jovianus sæpenumero legatione obita, neque quidquam proficiens, mansit tandem apud Attalum, illiusque patricius est appellatus. Ravennæ interim delabitur ad Eusebium præpositum potestas: qui post non diu Allovichi violentia ac decreto publico in oculis imperatoris fustibus est occisus. Post etiam dum Alaricho non acquiescit Attalus, et vero maxime Joviani opera, qui Honorii legatos prodiderat, imperio dejicitur: manetque privatam apud Alarichum vitam degens. Deinde non multo post iterum imperavit, ac rursum abdicare coactus est. Post hæc tandem ad Ravennam profectus et summis dexteræ manus digitis truncatus proscribitur (416. *Cf. Zos.* 6, 8 *sqq.*; *Sozom.* 9, 8, 12.)

14. Allovichus item post paulo, quod Eusebium præpositum sustulisset, imperatoris sententia pœnas dedit, atque in ejus conspectu occiditur. Constantinus tyrannus, cognita Allovichi morte, Ravennam accedens, ut cum Honorio fœdus iniret, metu perculsus revertit (410).

15. Rhegium metropolim esse Bruttiorum, e qua refert historicus Alarichum, dum in Siciliam trajicere parat, retentum fuisse. Statua enim, inquit, inaugurata, ibi stans, trajectum vetabat. Fuerat vero hæc, ut fabulatur, ab antiquis inaugurata, tum ut Ætnæ montis ignes averteret, tum ut maris transitu barbaros prohiberet. Altero enim pede perpetuum ignem, altero vero perennem aquam gestabat. Ea igitur statua confracta tandem ex Ætnæo igne et a barbaris, detrimentum Siciliam cepisse. Eversam vero statuam ab Asclepio, qui in Sicilia possessionum Constantii et Placidiæ curator erat.

16. [*An.* 411.] Constantino tyranno et Constante filio, qui primum quidem Cæsar, post etiam imperator creatus fuerat, victis fugaque dilapsis, Gerontius, belli dux, cum barbaris pace libens inita, filium suum Maximum, qui inter domesticos numerabatur, Cæsarem renuntiat. Constantem deinde insecutus, e medio sustulit, et vestigia consectans, Constantinum quoque patrem persequebatur. Dum hæc geruntur, Constantius et Ulphilas ab Honorio adversus Constantinum missi, quumque Arelaten pervenissent, ubi Constantinus cum Juliano filio agebat, hanc obsident. Constantinus, ad templum confugiens, sacerdos ordinatur, jurejurando de salute illi dato. Sic urbis portæ obsidentibus militibus apertæ sunt, missusque est cum Juliano filio Constantinus ad Honorium. Ille vero minime ipsis igno-

πρὸ τριάκοντα τῆς Ῥαβέννης μιλίων παρὰ τοὺς ὅρκους προστάττει τούτους ἀναιρεθῆναι. Γερόντιος δὲ, παραγινομένων Οὐλφιλᾶ καὶ Κωνσταντίου, φεύγει· καὶ καταληφθεὶς, ὅτι ἐγκρατῶς ἦρχε τοῦ οἰκείου στρατοῦ, ὑπ' αὐτῶν ἐκείνων ἐπιβουλεύεται. Πῦρ γὰρ κατὰ τῆς οἰκίας αὐτοῦ ἀνῆψαν. Ὁ δὲ πρὸς τοὺς ἐπαναστάντας κρατερῶς ἐμάχετο, ἕνα συναγωνιστὴν ἔχων Ἀλανὸν τὸ γένος, εἰς δούλους αὐτοῦ ἀριθμούμενον. Τέλος τόν τε Ἀλανὸν καὶ τὴν γυναῖκα, τοῦτο προθυμουμένους, ἀναιρεῖ, ἐπικατασφάζει δὲ καὶ ἑαυτόν. Μάξιμος δὲ ὁ παῖς ταῦτα μαθὼν, πρὸς τοὺς ὑποσπόνδους φεύγει βαρβάρους.

17. Ὅτι Ἰοβῖνος ἐν Μουνδιαχῷ (deb. Μογουντιακῷ) τῆς ἑτέρας Γερμανίας κατὰ σπουδὴν Γωὰρ τοῦ Ἀλανοῦ, καὶ Γυντιαρίου, ὃς φύλαρχος ἐχρημάτιζε τῶν Βουργουντιόνων, τύραννος ἀνηγορεύθη. Πρὸς ὃν παραγενέσθαι Ἄτταλος Ἀδάουλφον παραινεῖ. Καὶ παραγίνεται ἅμα τοῦ πλήθους. Καὶ Ἰοβῖνος ἀνιᾶται ἐπὶ τῇ Ἀδαούλφου παρουσίᾳ καὶ μέμφεται δι' αἰνιγμάτων τῷ παραινέσαντι Ἀττάλῳ τὴν ἄφιξιν. Καὶ Σάρος δὲ ἔμελλε πρὸς Ἰοβῖνον παραγενέσθαι. Ἀλλ' Ἀδάουλφος τοῦτο μαθὼν, προϋπαντιάζει χιλιάδας δέκα συνεπαγόμενος στρατιώτην, ἔχοντι ἄνδρας περὶ αὐτὸν Σάρῳ ὀκτωκαίδεκα ἢ καὶ εἴκοσιν. Ὃν ἔργα ἡρωϊκὰ καὶ θαυμάσαι ἄξια ἐπιδειξάμενον, μόλις σάκκοις ἐζώγρησαν, καὶ ὕστερον ἀναιροῦσι. Σάρος δ' ἦν ἀποστὰς Ὀνωρίου, ὅτι Βελλερίδου, ὃς ἦν αὐτῷ δομέστικος, ἀναιρεθέντος, οὐδεὶς λόγος τῷ βασιλεῖ τῆς ἀναιρέσεως, οὐδὲ τοῦ φόνου γίνεται εἴσπραξις.

18. Ὅτι διαλαμβάνει περὶ Δονάτου, καὶ περὶ τῶν Οὔννων, καὶ περὶ τῶν ῥηγῶν αὐτῶν τῆς εὐστοχωτάτης τοξείας, καὶ ὡς πρὸς αὐτοὺς καὶ Δονάτον ὁ ἱστορικὸς ἐπρέσβευσε. Καὶ τὴν διὰ θαλάσσης αὐτοῦ πλάνην ἐκτραγῳδεῖ καὶ τὸν κίνδυνον καὶ ὅπως ὄρκῳ Δονάτος ἀπατηθεὶς, ἐκθέσμως ἀποσφάζεται. Καὶ ὅπως Χαράτων ὁ τῶν ῥηγῶν πρῶτος ἐπὶ τῷ φόνῳ εἰς θυμὸν ἀνάπτεται, ὅπως τε πάλιν βασιλικοῖς δώροις διαπραΰνεται καὶ ἡσυχάζει. Ἐν οἷς καὶ ἡ πρώτη τῆς ἱστορίας δεκάλογος.

19. Ἄρχεται δὲ ἡ δευτέρα ὧδε· ὅτι Ἰοβῖνος παρὰ γνώμην Ἀδαούλφου τὸν ἴδιον ἀδελφὸν Σεβαστιανὸν βασιλέα χειροτονήσας, εἰς ἔχθραν Ἀδαούλφῳ κατέστη. Καὶ πέμπει Ἀδάουλφος πρὸς Ὀνώριον πρέσβεις, ὑποσχόμενος τάς τε τῶν τυράννων κεφαλὰς καὶ εἰρήνην ἄγειν. Ὧν ὑποστρεψάντων, καὶ ὅρκων μεσιτευσάντων, Σεβαστιανοῦ μὲν πέμπεται τῷ βασιλεῖ ἡ κεφαλή· Ἰοβῖνος δὲ ὑπὸ Ἀδαούλφου πολιορκούμενος, ἑαυτὸν ἐκδίδωσι, καὶ πέμπεται κἀκεῖνος τῷ βασιλεῖ, ὃν αὐθεντήσας Δάρδανος ὁ ἔπαρχος ἀναιρεῖ. Καὶ ἀποτίθενται ἅμφω αἱ κεφαλαὶ Καρθαγένης ἔξωθεν, ἔνθα καὶ ἡ Κωνσταντίνου καὶ ἡ Ἰουλιανοῦ ἀπετμήθησαν πρότερον, ἥ τε Μαξίμου καὶ ἡ Εὐγενίου, οἳ ἐπὶ Θεοδοσίου τοῦ μεγάλου τυραννίδι ἐπιθέμενοι, εἰς τοῦτο τέλους κατέστρεψαν.

20. Ἀδάουλφος δὲ Πλακιδίαν ἀπῃτεῖτο κατὰ σπουδὴν μάλιστα Κωνσταντίου, ὃς ὕστερον αὐτῇ καὶ εἰς γάμους ἔζευξεν. Ἀλλὰ τῶν πρὸς Ἀδάουλφον ὑποσχέσεων μὴ περαινομένων, καὶ μάλιστα τῆς σιτοπομπίας, οὔτε ταύτην ἀπεδίδου, καὶ εἰς μάχην ἐμελέτα τὰ τῆς εἰρήνης διαλύεσθαι.

---

scens ob interfectos a Constantio cognatos suos, ad triginta a Ravenna milliaria contra jurisjurandi fidem interfici eos jubet. Gerontius dein, accedentibus Ulphila et Constantio, fugam capessit: deprehensusque, quod severius exercitui præesset, suorum insidiis petitus est. Ignem itaque ipsius ædibus injecerunt; at ille fortiter in adversarios pugnat, uno adjuvante famulo, qui Alanus erat. Re tamen tandem desperata, Alanum illum suamque uxorem, ut ipsi postularant, interimit, ac denique etiam sibi mortem consciscit. Maximus, ejus filius (*potius: ejus domesticus*), re intellecta, ad fœderatos confugit barbaros. (*Cf. Sozom.* 9, 14.)

17. [*An.* 412.] Jovinus apud Moguntiacum, Germaniæ alterius urbem, studio Goaris Alani et Guntiarii, Burgundionum præfecti, tyrannus creatus est. Cui ut sese adjungeret, Adaulpho auctor fuit Attalus. Et vero hic cum copiis ad illum se confert. Jovinus tamen, Adaulphi adventu offensus, obscure et veluti per ænigmata Attalum accusat, quod adventum suasisset. Sarus item ad Jovinum venturus erat, sed Adaulphus, cognita re, collectis decem millibus militum, occurrit Saro, viros octodecim aut viginti apud se habenti, quem gesta heroica et stupore digna edentem, vix tandem saccis adhibitis, vivum ceperunt ac postea occidunt. Desciverat autem ab Honorio Sarus audito, Belleridem, domesticum suum, interfectum, nullam tamen cædis rationem duxisse imperatorem, nec in percussorem inquirendo vindicasse.

18. Refert item de Donato et Hunnis deque regum eorum sagittandi peritia. Se ipsum ad illos et Donatum missum scriptor ait, multisque maris erroribus periculisque jactatum tragice narrat. Donatum illum jurejurando circumventum, contra fas jugulatum esse: et Charatonem inter reges primum, ob cædem ira incensum, imperatoris donis rursum mitigatum placatumque fuisse. Et hæc quidem prima operis decade continentur.

19. [*An.* 413.] Alteram vero hinc auspicatur. Jovinus fratrem suum Sebastianum, invito Adaulpho, imperatorem creans, in ejus odium incurrit. Adaulphus itaque per internuntios, capita se tyrannorum missurum pacemque iturum, Honorio pollicetur. Hi domum ubi redierunt, et jusjurandum præstitum est, Sebastiani mox caput imperatori mittitur. Jovinus etiam ipse ab Adaulpho obsessus se dedidit, missusque ad imperatorem est: quem Dardanus præfectus sua manu percutiens interimit. Utriusque caput extra Carthaginem palis infixum: ubi et Constantini ac Juliani antea resectum, Maximi item et Eugenii, qui, sub Theodosio Magno tyrannidem affectantes, eundem sunt exitum sortiti.

20. Postulatum est ab Adaulpho, studio maxime Constantii ejus, qui illam postea uxorem duxit, Placidiam Honorio fratri ut redderet. Sed quod Adaulpho promissa præsertim de curanda annona, perfecta non fuissent, neque ipsam reddidit, et pacem bello commutaturus videbatur.

21. Ὅτι Ἀδάουλφος ἀπαιτούμενος Πλακιδίαν, ἀνταπῄτει τὸν ὁρισθέντα σῖτον. Ἀπόρων δ' ὄντων τῶν ὑποσχομένων εἰς τὸ δοῦναι, οὐδὲν δὲ ἧττον ὁμολογούντων, εἰ λάβοιεν Πλακιδίαν, παρασχεῖν, καὶ ὁ βάρβαρος τὰ ὅμοια ὑπεκρίνετο, καὶ πρὸς Μασσαλίαν, πόλιν οὕτω καλουμένην, παραγενόμενος, δόλῳ ταύτην λαβεῖν ἤλπιζεν. Ἔνθα πληγείς, Βονιφατίου τοῦ γενναιοτάτου βαλόντος, καὶ μόλις τὸν θάνατον διαφυγών, εἰς τὰς οἰκείας ὑπεχώρησε σκηνάς, τὴν πόλιν ἐν εὐθυμίᾳ λιπών, καὶ δι' ἐπαίνων καὶ εὐφημίας ποιουμένην Βονιφάτιον.

22. Ὅτι Ἀδάουλφος τὸν γάμον μελετῶν Πλακιδίας, Κωνσταντίου ταύτην ἀπαιτοῦντος, βαρυτέρας προὔτεινεν αἰτήσεις, ἵνα διὰ τὴν ἀποτυχίαν τῶν αἰτήσεων εὔλογον δόξῃ τὴν κατάσχεσιν αὐτῆς πεποιηκέναι.

23. Ὅτι Κωνστάντιος δισίγνατος πάλαι γεγονὼς ὕπατος κατὰ τὴν Ῥάβενναν προέρχεται, μεθ' οὗ κατὰ τὴν Κωνσταντινούπολιν ὑπατεύει Κώνστας. Καὶ χρυσίον μὲν σύμμετρον καὶ ἱκανὸν πρὸς τὸ τῆς ὑπατείας ἀνάλωμα εὑρηται ἐκ τῶν τοῦ Ἡρακλειανοῦ, ὃς τυραννίδα μελετῶν ἀνῄρηται· οὐ μήν γε τοσοῦτον εὑρέθη, ὅσον καὶ ἠλπίζετο· χρυσίον μὲν γὰρ οὐδὲ μέχρι κεντηναρίων εἴκοσιν εὑρηται· ἡ δὲ ἀκίνητος αὐτοῦ οὐσία, καὶ αὕτη εἰς δισχιλίας λίτρας συνέτεινε. Καὶ ταύτην ἅπασαν τὴν ὑπόστασιν Κωνστάντιος ἐκ μιᾶς αἰτήσεως παρὰ Ὀνωρίου εἴληφε. Ἦν δὲ Κωνστάντιος ἐν μὲν ταῖς προόδοις κατηφὴς καὶ σκυθρωπὸς, μεγαλόφθαλμός τε καὶ μεγαλαύχην, καὶ πλατυκέφαλος, νεύων δι' ὅλου ἐπὶ τὸν τράχηλον τοῦ φέροντος αὐτὸν ἵππου, καὶ οὕτω τῇδε κἀκεῖσε λοξὸν ἐκπέμπων τὸ ὄμμα· ὡς τὸ τοῦ λόγου πᾶσι φαίνεσθαι, « εἶδος ἄξιον τυραννίδος. » Ἐν δὲ δείπνοις καὶ συμποσίοις τερπνὸς καὶ πολιτικὸς, ὡς καὶ ἐρίζειν τοῖς μίμοις πολλάκις, παίζουσι πρὸ τῆς τραπέζης.

24. Ὅτι Ἀδαούλφῳ σπουδῇ καὶ ὑποθήκῃ Κανδιδιανοῦ ὁ πρὸς Πλακιδίαν συντελεῖται γάμος, μηνὸς Ἰανουαρίου ἐνιστήκει, ἐπὶ δὲ τῆς πόλεως Νάρβωνος, ἐν οἰκίᾳ Ἰγγενίου τινὸς πρώτου τῶν ἐν τῇ πόλει. Ἔνθα προκαθεσθείσης Πλακιδίας ἐν παστάδι τε Ῥωμαϊκῶς ἐσκευασμένῃ καὶ σχήματι βασιλικῷ, συγκαθέζεται αὐτῇ καὶ Ἀδάουλφος, ἐνδεδυμένος χλανίδα καὶ τὴν ἄλλην Ῥωμαίων ἐσθῆτα. Ἐν οἷς μετὰ τῶν ἄλλων γαμικῶν δώρων δωρεῖται Ἀδάουλφος καὶ πεντήκοντα εὐειδεῖς νεανίας σηρικὴν ἐνδεδυμένους ἐσθῆτα, φέροντος ἑκάστου ταῖς χερσὶν ἀνὰ δύο μεγίστων δίσκων, ὧν ὁ μὲν χρυσίου πλήρης, ὁ δὲ τιμίων λίθων, μᾶλλον δὲ ἀτιμήτων, ἐτύγχανεν, ἃ τῆς Ῥώμης ὑπῆρχε κατὰ τὴν ἅλωσιν τοῖς Γότθοις ἀποσυληθέντα. Εἶτα λέγονται καὶ ἐπιθαλάμιοι, Ἀττάλου πρῶτον εἰπόντος, εἶτα Ῥουστικίου καὶ Φοιβαδίου· καὶ συντελεῖται ὁ γάμος, παιζόντων καὶ χαιρόντων ὁμοῦ τῶν τε βαρβάρων καὶ τῶν ἐν αὐτοῖς Ῥωμαίων.

25. Ὅτι μετὰ τὴν ὑπὸ Γότθων ἅλωσιν τῆς Ῥώμης Ἀλβῖνος ὁ τῆς Ῥώμης ἔπαρχος, ἤδη ταύτης πάλιν ἀποκαθισταμένης, ἔγραψε, μὴ ἐξαρκεῖν τὸ χορηγούμενον μέρος τῷ δήμῳ, εἰς πλῆθος ἤδη τῆς πόλεως ἐπιδιδούσης. Ἔγραψε γὰρ καὶ ἐν μιᾷ ἡμέρᾳ τετέχθαι ἀριθμὸν χιλιάδων δεκατεσσάρων.

26. Ὅτι Ἀδάουλφος, τεχθέντος αὐτῷ ἐκ τῆς Πλακιδίας παιδὸς, ᾧ ἐπέθετο κλῆσιν Θεοδόσιον, πλέον

21. Adaulphus ergo, quum Placidia repeteretur, frumentum vicissim ipse promissum petiit. Cujus conferendi etsi qui promiserant copiam nullam haberent, nihilo tamen secius consentiunt, si Placidiam reciperent, accepturum. Ad quæ simili fere et ipse barbarus simulatione utebatur. Massiliam interea sic dictam urbem profectus, dolo eam capere tentavit: sed a Bonifacio, nobilissimo viro, vulneratus, vix mortem effugiens in sua se tentoria recepit, urbe omissa, quæ, lætitiæ plena, laudibus ac faustis acclamationibus Bonifacium est prosecuta.

22. Adaulphus idem, de Placidiæ nuptiis satagens, Constantio eam postulanti graviores prætexit postulationes, ut, si compos illarum non fieret, illa juste retenta videretur.

23. [*An.* 414.] Constantius olim designatus, consul Ravennæ creatur, cum quo Constantinopolitanum consulatum Constans gerit. Auri vis justa et sufficiens ad consulatus sumptus tolerandos reperta in Heracliani bonis, qui tyrannidis affectatæ nomine est interemptus, quamquam tantum pecuniæ repertum non est, quantum speratum erat: auri enim ne viginti quidem centenaria inventa, immobilium vero bonorum ad bis mille libras. Quas quidem facultates omnes una postulatione ab Honorio Constantius accepit. Erat ipse Constantius, quum prodiret, subtristi vultu ac tetrico, magnis oculis, sublataque cervice, et plano capite, inclinans se omnino in equi, quo vehebatur, collum, et sic huc illuc oblique torquens oculos, ut, quod veteri verbo dicitur, tyrannide digna forma omnibus appareret. In cœnis tamen atque conviviis jucundus adeo civilisque fuit, ut etiam cum mimis interdum ad mensam ludentibus contenderit.

24. Adaulpho studio ac consilio Candidiani nuptiæ cum Placidia celebrantur, Januario mense in Narbone, Galliæ urbe, in domo Ingenii cujusdam, primarii ejus urbis viri. Hic digniore loco residente Placidia in thalamo Romano more adornato, habituque regio, assedit ipsi et Adauphus læna indutus ceteroque amictu Romano. Inter alia nuptiarum dona Adaulphus offert etiam quinquaginta formosos pueros, serica veste indutos, ferentes singuli utraque manu ingentes discos binos: quorum alter auri plenus, alter lapillis pretiosis vel pretii potius inæstimabilis, quæ ex Romanæ urbis direptione Gothi deprædati fuerant. Hinc versus canuntur epithalamii, Attalo præcinente, dein Rusticio atque Phœbadio; nuptiæque peraguntur lusu gaudioque ingenti barbarorum simul et Romanorum, qui cum iis erant.

25. Post Romam a Gothis captam Albinus, urbis præfectus, quod jam eadem ad pristinum rediret statum, scripsit, non sufficere præbitam populo (frumenti publici) partem, multitudine jam aucta civitate: additque, uno die numerum natum esse civium millium quattuordecim.

26. [*An.* 415.] Adaulphus, nato sibi e Placidia filio, cui Theodosio nomen dedit, in Romanorum amicitiam propen-

ἠσπάζετο τὴν πρὸς Ῥωμαίους φιλίαν· Κωνσταντίου δὲ καὶ τῶν περὶ Κωνστάντιον ἀντιπραττόντων, ἔμενεν ἄπρακτος ἡ τούτου καὶ Πλακιδίας ὁρμή. Τελευτήσαντος δὲ τοῦ παιδὸς, πένθος μέγα ποιοῦσιν ἐπ' αὐτῷ, καὶ θάπτουσιν ἐν λάρναξι καταθέντες ἀργυρᾷ πρὸ τῆς Βαρχέλλωνος ἔν τινι εὐκτηρίῳ. Εἶτα ἀναιρεῖται καὶ Ἀδάουλφος, εἰς ἐπιτήρησιν τῶν οἰκείων ἵππων, ὡς εἴθιστο αὐτῷ, διατρίβων ἐν τῷ ἱππῶνι. Ἀναιρεῖ δὲ αὐτὸν εἷς τῶν οἰκείων Γότθων, Δούβιος τοὔνομα, ἔχθραν παλαιὰν καιροφυλακήσας· πάλαι γὰρ ἦν ὁ τούτου δεσπότης μοίρας Γοτθικῆς ῥὴξ, ὑπὸ Ἀδαούλφου ἀνῃρημένος· ἐξ οὗ καὶ τὸν Δούβιον λαβὼν Ἀδάουλφος ᾠκειώσατο. Ὁ δὲ τῷ πρώτῳ δεσπότῃ ἀμύναν τὸν δεύτερον διεχρήσατο. Τελευτῶν δὲ Ἀδάουλφος προσέταττε τῷ ἰδίῳ ἀδελφῷ ἀποδοῦναι τὴν Πλακιδίαν, καὶ, εἴ τι δύναιντο, τὴν Ῥωμαίων φιλίαν ἑαυτοῖς περιποιήσασθαι. Διάδοχος δὲ ὁ τοῦ Σάρου ἀδελφὸς, Σιγγέριχος, σπουδῇ μᾶλλον καὶ δυναστείᾳ ἢ ἀκολουθίᾳ καὶ νόμῳ γίνεται. Ὃς τά τε παιδία, ἃ ἐκ τῆς προτέρας γυναικὸς ἐτύγχανεν Ἀδαούλφῳ γεγεννημένα, ἀνεῖλε, βίᾳ τῶν τοῦ ἐπισκόπου Σιγησάρου κόλπων ἀποσπάσας, καὶ τὴν βασιλίδα Πλακιδίαν εἰς ὕβριν Ἀδαούλφου ἐκ ποδὸς προηγήσασθαι τοῦ ἵππου ἅμα λοιπῶν αἰχμαλώτων ἐπέταξε. Καὶ τὸ διάστημα ἦν τῆς προπομπῆς ἐκ τῆς πόλεως μέχρι δωδεκάτου σημείου. Ἑπτὰ δὲ ἡμέρας ἄρξας, ἀναιρεῖται. Ἡγεμὼν δὲ τῶν Γότθων Οὐαλίας καθίσταται.

27. Ὅτι ὁ ἱστορικὸς φησι παρὰ Οὐαλερίου τινὸς τῶν ἐπισήμων ἀκοῦσαι περὶ ἀνδριάντων ἀργυρῶν τετελεσμένων εἰς βαρβάρων ἀποκώλυσιν. Ἐν γὰρ ταῖς ἡμέραις, φησὶ, Κωνσταντίου τοῦ βασιλέως, ἐν τῇ Θράκῃ Οὐαλερίου ἄρχοντος, μήνυσις γέγονεν, ὡς θησαυρὸς εὑρεθείη. Οὐαλέριος δὲ παρὰ τὸν τόπον παραγενόμενος μανθάνει παρὰ τῶν ἐπιχωρίων ἱερὸν εἶναι τὸν τόπον, καὶ ἐξ ἀρχαίας τελετῆς ἀνδριάντας ἐν αὐτῷ ἁρισρῶσθαι. Εἶτα ἀναφέρει ταῦτα τῷ βασιλεῖ, καὶ δέχεται γράμμα ἐπιτρέπον αὐτῷ ἀναλαβεῖν τὰ μηνυθέντα. Ἀνορυχθέντος τοίνυν τοῦ τόπου εὑρίσκονται τρεῖς ἀνδριάντες δι' ὅλου ἐξ ἀργύρου πεποιημένοι, ἐν σχήματι βαρβαρικῷ κατακείμενοι, καὶ ἐξηγκωνισμένοι κατ' ἀμφοῖν ταῖν χεροῖν, ἐνδεδυμένοι δὲ βάρβαρον πεποικιλμένην ἐσθῆτα, καὶ κομῶντες τὰς κεφαλὰς, νεύοντες ἐπὶ τὸ ἀρκτῷον μέρος, τουτέστι κατὰ τοῦ βαρβαρικοῦ χώρου. Ὧν ἀνδριάντων ἀναληφθέντων, πάραυτα καὶ μετ' ὀλίγας ἡμέρας πρῶτον μὲν τὸ τῶν Γότθων ἔθνος πᾶσαν ἐπιτρέχει τὴν Θράκην· ἔμελλε δὲ μικρὸν ὕστερον καὶ τὸ τῶν Οὔννων καὶ τὸ τῶν Σαρματῶν καταδραμεῖσθαι τό τε Ἰλλυρικὸν καὶ αὐτὴν τὴν Θράκην. Ἐν μέσῳ γὰρ αὐτῆς τε Θράκης καὶ τοῦ Ἰλλυρικοῦ κατέκειτο τὰ τῆς τελετῆς. Καὶ ἐώκει τῶν τριῶν ἀνδριάντων ὁ ἀριθμὸς κατὰ παντὸς ἔθνους τετελέσθαι βαρβάρου.

28. Ὅτι ὁ ἱστορικὸς περὶ τοῦ οἰκείου διαλαμβάνων διάπλου, πολλὰ παθεῖν καὶ δυστυχῆσαί φησι. Λέγει δὲ καὶ εἰς τὰς Ἀθήνας κατᾶραι, καὶ τῇ αὐτοῦ σπουδῇ καὶ ἐπιμελείᾳ εἰς τὸν σοφιστικὸν θρόνον ἀναχθῆναι Λεάντιον οὔπω ἐθέλοντα. Λέγει δὲ καὶ περὶ τοῦ τρίβωνος, ὡς οὐκ ἐξῆν κατὰ τὰς Ἀθήνας περιβαλέσθαι αὐτόν τινα, καὶ μάλιστα ξένον, ᾧ μὴ τῶν σοφιστῶν ἡ γνώμη ἐπέτρεπε, καὶ αἱ κατὰ τοὺς σοφιστικοὺς νό-

---

sior esse cœpit; verum, Constantio ejusque asseclis repugnantibus, Adaulphi et uxoris Placidiæ prompta voluntas effectu caruerunt. Exstinctum autem postea infantem vehementer uterque parens luxit, argenteaque capsa conditum juxta Barcinonem in templo quodam sepelierunt. Interficitur deinde et Adaulphus ipse, dum equos suos in stabulo de more inspicit, a Gotho quodam, ejus domestico, Dubii nomine, quum hanc veteris odii vindicandi occasionem ille captasset. Hujus enim prior dominus, Gothicæ partis rex, fuerat ab Adaulpho e medio sublatus, inde Dubium receptum Adaulphus in suam familiam adsciverat: qui in ultionem prioris domini alterum hunc interfecit. Moriens Adaulphus fratri suo injunxit, Placidia ut [Honorio] redderetur, utque, si quo modo possent, Romanæ sibi gentis concordiam [Gothi] societatemque conciliarent. At qui successit, Sari frater, Singerichus, studio potius ac vi, quam successione aut lege creatus, Adaulphi e priore conjuge liberos vi e sinu Sigesari episcopi abreptos occidit; atque ipsam Placidiam reginam in Adaulphi contumeliam pedibus ante equum una cum ceteris captivis ambulare coegit, idque toto illo spatio, quod est ab urbe ad duodecimum usque lapidem. Septem ille dies quum imperasset, interemptus est, et Gothorum dux Valia constituitur.

27. Refert hic scriptor, audisse se e Valerio, clarissimo viro, de argenteis statuis ad barbaros arcendos inauguratis. « Nam Constantii, inquit, imperatoris temporibus, præfecto in Thracia Valerio, indicium factum thesauri reperti. Valerius vero ad locum accedens, sacrum illum esse religione ex incolis cognovit et antiquo ritu statuas ibidem consecratas. Retulit hæc ad imperatorem, rescriptumque accepit, quo jubebatur indicata illa bona tollere. Igitur effosso loco, tres solidæ ex argento fabricatæ repertæ sunt statuæ, habitu barbarico, et utroque brachio ansato, veste præterea variegata barbarico ritu indutæ, et comam demissum capite gestantes atque in septentrionem, quæ barbarorum regio est, obversæ. Quæ simulatque statuæ sublatæ sunt, paucos post dies Gothorum primum gens universam incurrit Thraciam, futuræque post paulo erant Hunnorum ac Sarmatarum incursiones in Illyricum et ipsam Thraciam: nam Thraciam inter et Illyricum sita sunt hæc consecrationis loca. Ceterum trium statuarum numerus adversus omnes gentes barbaras inauguratus videbatur. »

28. De sua scriptor hic navigatione refert, multa se adversa pertulisse. Athenas quoque appulisse tradit, suoque studio et cura ad sophisticam etiam sedem evectum Leontium, tametsi id ille nondum vellet. Sed et de pallio sophistico memoriæ prodidit, nemini, præsertim vero extero homini, Athenis id gestare licuisse, nisi sophistarum suffragio ejus gestatio illi concessa, dignitasque ista sophistarum legum ritibus esset confirmata. Ritus autem, qui peragebantur, tales erant. Primum ad publicum balneum

μους τελεταὶ ἐβεβαίουν τὸ ἀξίωμα. Ἦν δὲ τὰ τελούμενα τοιαῦτα. Πρῶτον μὲν κατήγοντο ἐπὶ τὸ δημόσιον βαλανεῖον ὅσοι νεήλυδες, ἄν τε μικροὶ, ἄν τε μεγάλοι. Ἐξ ὧν καὶ οἱ πρὸς τὸν τρίβωνα ἐπιτήδειοι ἡλικίας ἤδη καιροῦ γεγονότες· οὓς εἰς μέσον ἔβαλλον οἱ κατάγοντες σχολαστικοί. Εἶτα τῶν μὲν ἔμπροσθεν τρεχόντων καὶ κωλυόντων, τῶν δὲ ὠθούντων καὶ ἐπεχόντων, πάντων δὲ τῶν κωλυόντων ταῦτα βοώντων· « Στᾶ, στᾶ, οὐ λούει, » καταχρατεῖν ὅῆθεν τοῦ ἀγῶνος ἐδόκουν οἱ ἀντωθοῦντες εἰς τιμὴν τοῦ καταγομένου σχολαστικοῦ. Ὅστις μετὰ πολλὴν ὥραν στάσεως πολλῆς ἐπὶ τοῖς προαχθεῖσιν ἐθίμοις ῥήμασι προγενομένης, εἰσάγεται εἰς τὸν θερμὸν οἶκον καὶ ἀπολούεται. Εἶτα ἐνδυσάμενος ἐδέχετο τὴν τοῦ τρίβωνος ἐξουσίαν, καὶ αὐτόθεν μετὰ τοῦ τρίβωνος ἐκ τοῦ βαλανείου ἐντίμῳ καὶ περιόδῳ δορυφορούμενος πομπῇ ἀπῄει, ὀπάνας ἐπιγνοὺς φανερὰς εἰς τοὺς τῶν διατριβῶν προστάτας, τοὺς λεγομένους Ἀκρομίτας.

29. Ὅτι οἱ Οὐάνδαλοι τοὺς Γότθους Τρούλους καλοῦσι, διὰ τὸ λιμῷ πιεζομένους αὐτοὺς τροῦλαν σίτου παρὰ τῶν Οὐανδάλων ἀγοράζειν ἑνὸς χρυσίνου. Ἡ δὲ τροῦλα οὐδὲ τρίτον ξέστου χωρεῖ.

30. Ὅτι κατὰ τὰς Ἱσπανίας τῶν Οὐανδάλων καταδραμόντων καὶ τῶν Ῥωμαίων εἰς τὰς τετειχισμένας πόλεις καταφυγόντων, τοσοῦτος αὐτῶν λιμὸς κατεχράτησεν, ὡς εἰς ἀλληλοφαγίαν ἐκβιασθῆναι. Καὶ γυνὴ τέσσαρα τέκνα ἔχουσα πάντα κατέφαγε, πρόφασιν ἐφ' ἑκάστου ποιουμένη τὴν τῶν ὑπολοιπῶν τροφὴν καὶ σωτηρίαν, ἕως ἂν πάντα καταφαγοῦσα λίθοις ὑπὸ τοῦ δήμου ἀνῃρέθη.

31. Ὅτι Εὐπλούτιος ὁ μαγιστριανὸς πρὸς Οὐαλίαν, ὃς τῶν Γότθων ἐχρημάτιζε φύλαρχος, ἀποστέλλεται, ἐφ' ᾧ σπονδάς τε θέσθαι εἰρηνικὰς, καὶ ἀπολαβεῖν τὴν Πλακιδίαν. Ὁ δὲ ἑτοίμως δέχεται, καὶ ἀποσταλέντος αὐτῷ σίτου ἐν μυριάσιν ἑξήκοντα, ἀπολύεται Πλακιδία παραδοθεῖσα Εὐπλουτίῳ πρὸς Ὀνώριον τὸν οἰκεῖον αὐτῆς ἀδελφόν.

32. Ὅτι ζητήματος ἐν ταῖς Ἀθήναις ἀνακύψαντος περὶ τῶν κεκολλημένων βιβλίων μαθεῖν τοῖς ἐπιζητοῦσι τὸ μέτρον τοῦ κόλλου, Φιλτάτιος ὁ τοῦ ἱστορικοῦ ἑταῖρος, εὐφυῶς περὶ γραμματικὴν ἔχων, τοῦτο ἐπέδειξε. Καὶ εὐδοκιμήσας τυγχάνει παρὰ τῶν πολιτῶν εἰκόνος.

33. Ὅτι περὶ τῆς Ὀάσεως ὁ συγγραφεὺς πολλὰ παραδοξολογεῖ, περί τε τῆς εὐκρασίας αὐτῆς καὶ ὅτι οἱ τὴν ἱερὰν νόσον ἔχοντες οὐ μόνον ἐκεῖσε οὐ γίνονται, ἀλλὰ καὶ ἀλλαχόθεν παραγινόμενοι ἀπαλλάττονται τοῦ νοσήματος διὰ τὴν τοῦ ἀέρος εὐκρασίαν· καὶ περὶ τῆς ψάμμου τῆς πολλῆς ἐκείνης, καὶ τῶν ὀρυσσομένων φρεάτων, ὡς εἰς διακοσίους καὶ τριακοσίους, ἔσθ' ὅτε δὲ καὶ εἰς πεντακοσίους πήχεις ὀρυσσόμενα, ἀναβλύζουσι τὸ ῥεῖθρον, αὐτοῦ τοῦ στομίου προχεόμενον· ἐξ οὗ κατὰ διαδοχὴν ἀρυόμενοι, ὅσοις κοινὸν γέγονε τὸ ἔργον, τὰς οἰκείας ἀρούρας ποτίζουσιν οἱ γεωργοί. Καὶ ὅτι αἱ ὀπῶραι ἀεὶ τοῖς δένδρεσι φέρονται· καὶ ὅτι ὁ σῖτος παντὸς κρείσσων σίτου καὶ χιόνος λευκότερος, καὶ ὅτι ἔσθ' ὅτε δὶς τοῦ ἔτους σπείρεται ἡ κριθὴ, τρὶς δὲ ἀεὶ ἡ κέγχρος. Ἀρδεύουσι δὲ τὰ γήδια αὐτῶν ἐν θέρει μὲν διὰ τρίτης ἡμέρας, ἐν χειμῶνι δὲ διὰ ἕκτης, ἐξ οὗ καὶ ἡ εὐφορία γίνεται. Καὶ ὅτι οὐδέποτε συννεφία γίνεται. Καὶ περὶ τῶν ποιουμένων αὐτοῦ ὡρολογίων. Λέγει

---

deducebantur qui novitii advenissent, sive parvi, sive grandiores. Ex his qui per ætatem ad pallium sumendum apti erant, eos in medium protrudebant scholastici a quibus deducebantur. Deinde aliis præcurrentibus atque prohibentibus, aliis protrudentibus et contra tendentibus, quotquot autem prohibebant vociferantibus : « Sta, sta, non lavare : » tandem in hoc certamine ii videbantur obtinere, qui, in honorem scholastici quem deducebant, obsistentes retrudebant. Tandem, post longam moram multamque ob illata ex more ultro citroque verba contentionem, is qui deducitur, in calidam cellam inducitur, ibique abluitur. At postquam se induit, pallii dignitatem accipit, atque exinde cum pallio e balneo, celebri et honorifica stipatus pompa, digreditur, decretis luculentis sumptibus in scholarum antistites, qui dicuntur Acromitæ.

29. Vandali Gothos appellant Trulos, propterea quod hi, enecti aliquando fame, tritici trulam a Vandalis aureo uno redimerent. Trula vero nondum tertiam sextarii partem capit.

30. Dum Vandali Hispanias vastassent, qui in munitas se urbes Romani receperant, eo inediæ adacti sunt, ut invicem se laniando edere cogerentur. Ibi mulier una, quattuor liberorum mater, omnes devoravit, ad singulos prætexens, reliquos se alere ac salvare velle, donec omnibus illis absumptis, lapidibus a plebe obruta est (414).

31. [*An.* 416.] Euplutius Magistrianus ad Valiam, Gothorum præfectum, mittitur, qui pacis fœdera iniret, Placidiamque reciperet. Ille vero commode recepit missaque frumentatione sexcentorum millium, Placidia Euplutio tradita, ad Honorium fratrem remittitur.

32. Quum Athenis inquiri cœptum esset quonam modo conglutinari possent libri, discere quærentibus modum glutinis, Philtatius, scriptoris hujus familiaris, in re litteraria bene industrius, ostendit : quare et honoris gratia statuam illi cives collocant.

33. De Oasi auctor multa narrat incredibilia, deque ejus temperie, et quod sacro ibi morbo non modo nulli laborent, sed etiam si qui aliunde adveniant, eo liberentur ob benignam aeris temperiem. De copiosa deinde quæ ibidem est arena, dèque puteis (*Atrebatensibus*), qui fossione ad ducentos et trecentos, nonnunquam vero etiam ad quingentos cubitos facta, scaturiginis rivos per orificium effundunt : unde per vices ii, qui communi labore opus fecerunt, hauriunt, et arva sua rigant, agricolæ. Arbores perpetuo ibi poma ferre et frumentum illic natum omni frumento esse præstantius niveque candidius. Interdum bis quotannis hordeum ibi seri, milium autem perpetuo ter. Rigare incolas ruscula sua æstate tertio quoque die, hieme sexto, atque hinc tantam terræ fertilitatem conciliari. Nunquam ibi cœlum nubes contrahere. Ad hæc de horologiis, quæ ibidem conficiuntur. Oasim memorat insulam olim fuisse, atque a continente divulsam, eandemque ab Hero-

δ' ὅτι νῆσος τὸ παλαιὸν ἦν, καὶ ἀπεχερσώθη, καὶ ὅτι ταύτην καλεῖ Ἡρόδοτος μακάρων νήσους· Ἡρόδωρος δὲ, ὁ τὴν Ὀρφέως καὶ Μουσαίου συγγράψας ἱστορίαν, Φαιακίδα ταύτην καλεῖ. Τεκμηριοῖ δὲ νῆσον αὐτὴν γεγονέναι ἔκ τε τοῦ ὄστρακα θαλάσσια καὶ ὄστρεα λίθοις τοῦ ὄρους προσπεπλασμένα εὑρίσκεσθαι τοῦ ἐπὶ τὴν Ὄασιν ἀπὸ τῆς Θηβαΐδος φέροντος, δεύτερον ὅτι ψάμαθος πολλὴ ἐπεκχεῖται ἀεὶ, καὶ τὰς τρεῖς ἀναπληροῖ Ὄάσεις. Τρεῖς γάρ φησιν Ὄάσεις καὶ αὐτὸς εἶναι, δύο μεγάλας, τὴν μὲν ἐξωτέρω, τὴν δὲ ἐσωτέρω, κατὰ ντικρὺ κειμένας ἀλλήλαις, συντείνοντος εἰς ἑκατὸν σημεῖα τοῦ μεταξὺ διαστήματος. Ἔστι δὲ καὶ ἄλλη τρίτη μικρὰ, πολλῷ διαστήματι τῶν δύο κεχωρισμένη. Λέγει δὲ εἰς πίστιν τοῦ νῆσον γενέσθαι, ὅτι καὶ ὑπὸ ὀρνέων ὁρᾶσθαι συμβαίνει πολλάκις ἰχθῦς φερομένους καὶ ἰχθύων ἄλλοτε λείψανα, ὡς ἐντεῦθεν εἰκάζεσθαι, μὴ πολὺ πόρρω εἶναι τὴν θάλασσαν. Φησὶ δὲ καὶ Ὅμηρον ἐκ τῆς πρὸς ταύτῃ Θηβαΐδος ἕλκειν τὸ γένος.

31. Ὅτι ὕπατος ὁ βασιλεὺς Ὀνώριος προελθὼν τὸ ἑνδέκατον, καὶ σὺν αὐτῷ Κωνστάντιος τὸ δεύτερον, τὸν Πλακιδίας γάμον ἐπιτελοῦσιν, ἐφ' ᾧ πολλὰ μὲν αὐτὴ ἀνανεύουσα, Κωνστάντιον παρεσκεύασε κατὰ τῶν αὐτῆς ὀργίζεσθαι θεραπόντων. Τέλος ἐν τῇ τῆς ὑπατείας ἡμέρᾳ ἀπὸ χειρὸς ταύτην ὁ βασιλεὺς καὶ ἀδελφὸς Ὀνώριος ἄκουσαν λαβὼν, ἐγχειρίζει παραδιδοὺς Κωνσταντίῳ. Καὶ ἐπιτελεῖται εἰς τὸ λαμπρότατον ὁ γάμος. Εἶτα καὶ παῖς αὐτοῖς τίκτεται, ἣν ὀνομάζουσιν Ὀνωρίαν, καὶ ἕτερος πάλιν, ᾧ κλῆσιν ἔθεντο Οὐαλεντινιανός· ὃς ζῶντος μὲν Ὀνωρίου νωθελίσσιμος γίνεται, βιασαμένης τῆς Πλακιδίας τὸν ἀδελφόν· μετὰ δὲ θάνατον τοῦ βασιλέως, καὶ ἔτι μετὰ τὴν κατάλυσιν τοῦ τυραννήσαντος Ἰωάννου, καὶ Ῥώμης βασιλεὺς ἀποδείκνυται. Ὁ δὲ Κωνστάντιος συμβασιλεύει τῷ Ὀνωρίῳ, αὐτοῦ μὲν χειροτονοῦντος, ἀλλὰ σχεδόν τι ἄκοντος. Χειροτονεῖται δὲ καὶ ἡ Πλακιδία Αὐγούστα, τοῦ τε ἰδίου ἀδελφοῦ καὶ τοῦ ἰδίου ἀνδρὸς χειροτονησάντων. Εἶτα πέμπεται πρὸς Θεοδόσιον, ὃς ἀδελφιδοῦς ὢν Ὀνωρίου, τῶν πρὸς ἕω μερῶν ἐβασίλευσεν, ἡ ἀνάρρησις μηνυομένη τῆς Κωνσταντίου βασιλείας καὶ μένει ἀπαράδεκτος. Ἐφίσταται νόσος Κωνσταντίῳ, καὶ μετέμελεν αὐτῷ ἡ βασιλεία, ὅτι οὐκέτι ἦν αὐτῷ ἐπ' ἀδείας, ὥσπερ πρότερον, ἐξιέναι τε καὶ ἀπιέναι ὅπη καὶ ὅπως βούλοιτο, καὶ ὅτι οὐκ ἐξῆν αὐτῷ χρῆσθαι βασιλεύοντι οἷς ἔθος εἶχε χρῆσθαι παιγνίοις. Τέλος ἑπτὰ βασιλεύσας μῆνας, ὥσπερ αὐτῷ καὶ ὁ ὄνειρος εἶπεν· « ἓξ ἤδη πεπλήρωνται, καὶ ἄρχονται ἑπτὰ, » πλευριτικῇ νόσῳ τελευτᾷ, συντελευτησάσης αὐτῷ καὶ τῆς κατὰ τὴν ἀνατολὴν ὀργῆς καὶ ὁρμῆς, ἣν ὠδίνεν ὅτι τὴν ἀναγόρευσιν τῆς βασιλείας αὐτοῦ οὐ προσήκαντο.

35. Ὅτι Οὐαλίου τοῦ φυλάρχου τελευτήσαντος, Θευδέριχος τὴν ἀρχὴν διαδέχεται.

36. Ὅτι κατὰ θάλασσαν πολλὰ παθὼν ὁ συγγραφεὺς μόλις διασώζεται. Ἐν ᾧ καὶ περὶ ἀστέρος τινὸς τερατολογεῖ ἐπιβρίσαντος τῷ ἱστίῳ τοῦ πλοίου, μέλλειν (μέλλον conj. Nieb.) αὐτοὺς βυθίζεσθαι. Οὐρανίαν δὲ τὸ φανὲν παρὰ τῶν ναυτῶν καλεῖσθαι. Λέγει δὲ περὶ ψιττακοῦ, ᾧ εἴκοσιν ἔτεσι συνδιῆγεν, ὡς σχεδόν τι οὐδὲν τῶν ἀνθρώπῳ πραττομένων ἀμίμητον κατελίμπανεν. Ὠρχεῖτό τε γὰρ, καὶ ᾖδε, καὶ ἐκάλει ἐξ ὀνόματος, καὶ τἄλλα ἔπραττεν.

---

duto vocari Beatorum insulam, ab Herodoro autem eo, qui Orphei ac Musæi conscripsit historiam, nominari Phæacidem. Insulam ante fuisse ex eo conjecturas ducit, quod testæ marinæ et ostrea lapidibus adhærentia in eo monte inveniantur, qui ex Thebaide in Oasim ducit. Deinde etiam, quod perpetuo copiosa ibi arena scatet, tresque Oases replet. Nam etiam ipse tres Oases esse tradit, duas magnas, exteriorem unam, alteram interiorem, e regione sibi invicem oppositas, centum miliarium spatio interjecto, cum tertia parva, longo interstitio ab alteris duabus separata. Insuper hoc etiam argumento insulam fuisse tradit, quod sæpenumero accidit, ut pisces ab avibus eo delati visantur, aut certe arrosorum piscium reliquiæ: ut inde conjectare liceat, non admodum longe abesse mare. Ait porro Homerum ex vicina huic Thebaide genus ducere.

34. [*An.* 417.] Honorius Augustus undecimum et Constantius iterum consules creati, Placidiæ nuptias conciliant. Sed has ipsa nuptias quum vehementer detrectaret, effecit ut ipsius famulis indignaretur Constantius. Tandem nihilominus ipso quo consulatum iniit die, manu ipsam arreptam Honorius imperator, frater ejus, invitam Constantio in manum tradit, nuptiæque splendide celebrantur (417 *Jan.* 1). Hinc nata filia, quam Honoriam nominarunt: filius item (419 *Jul.* 3), cui Valentiniano nomen datum, qui superstite etiamnum Honorio Nobilissimus dictus, impellente fratrem Placidia. Quin et mortuo Honorio, disjectaque Joannis tyrannide, Romanorum idem Augustus creatus est. Constantius vero Honorii in augustali imperio collega fit, ab illo quidem ipso, sed pæne repugnante, constitutus. Placidia quoque Augusta a fratre et marito dicta est (421 *Feb.* 8). Dein ad Theodosium, qui fratre Honorii genitus Orientis partibus Augustus imperabat, de Constantii imperatoris electione nuntius mittitur, minimeque receptus est. Hinc morbum Constantius contraxit, suscepti pœnitens imperii, quod non jam, ut antea, eundi redeundique, quo et quando vellet, libertas esset: neque ludicris, ut moris ejus erat, operam dare jam imperatori permitteretur. Igitur septimo imperii mense, quemadmodum et insomnium sic indicaverat: « Sextus abiit: septimus inchoatur, » pleuritide exstinctus est (421 *Sept.*), exstincta in Occidentem ira atque expeditione, quam, quod ad imperii societatem admissus non esset, animo agitabat.

35. Valia, principe Gothorum, morte absumpto (418), imperium Theuderichus suscepit.

36. Scriptor varia maritimo itinere passus, vix salvus evasit. Ubi et prodigiosa quædam de sidere commemorat, in ipsum navigii malum magno cum pondere ingruente, ut jam mergendi viderentur. Uraniam vero meteorum illud a nautis appellari. Refert de psittaco, quocum annos ipse viginti vixerit, ut nullam fere humanarum actionum, quam non imitaretur, omiserit. Saltabat enim, et canebat, et suo quemque nomine compellabat, ceteraque faciebat.

37. Ὅτι ὁ ἱστορικός φησι, διάγοντος αὐτοῦ κατὰ Θήβας καὶ τὴν Συήνην ἱστορίας ἕνεκα, ἐν ἐπιθυμίᾳ γενέσθαι τοὺς φυλάρχους καὶ προφήτας τῶν κατὰ τὴν Τάλμιν βαρβάρων, ἤτοι τῶν Βλεμμύων, τῆς ἐντυχίας αὐτοῦ· ἐκίνει γὰρ αὐτοὺς ἐπὶ τοῦτο ἡ φήμη. Καὶ ἔλαβόν με, φησὶ, μέχρι αὐτῆς τῆς Τάλμεως, ὥστε κἀκείνους τοὺς χώρους ἱστορῆσαι, διέχοντας ἀπὸ τῶν Φιλῶν διάστημα ἡμερῶν πέντε, μέχρι πόλεως τῆς λεγομένης Πρίμα, ἥτις τὸ παλαιὸν πρώτη πόλις τῆς Θηβαίδος ἀπὸ τοῦ βαρβαρικοῦ ἐτύγχανε· διὸ παρὰ τῶν Ῥωμαίων Ῥωμαΐᾳ φωνῇ Πρίμα, ἤτοι πρώτη, ὠνομάσθη· καὶ νῦν οὕτω καλεῖται, καίτοι ἐκ πολλοῦ οἰκειωθεῖσα τοῖς βαρβάροις μεθ' ἑτέρων τεσσάρων πόλεων, Φοινικῶνος, Χίριδος, Θάπιδος, Τάλμιδος. Παρὰ τούτους τοὺς χώρους φησὶ καὶ σμαράγδου μέταλλα εἶναι μαθεῖν, ἐξ ὧν τοῖς Αἰγυπτίων βασιλεῦσιν ἡ σμάραγδος ἐπλεόναζε. Καὶ ταῦτα, φησὶν, οἱ προφῆται τῶν βαρβάρων προὔτρεπόν με θεάσασθαι· ἀλλ' οὐκ ἦν τοῦτο δυνατὸν γενέσθαι χωρὶς βασιλικῆς προστάξεως.

38. Ὅτι Λιβάνιόν τινα τερατολογεῖ, Ἀσιανὸν τὸ γένος, κατὰ τὴν βασιλείαν Ὀνωρίου καὶ Κωνσταντίου ἐπὶ Ῥάβενναν παραγενέσθαι. Ἄκρον δὲ τοῦτον εἶναι τελεστικόν. Καὶ δύνασθαι δέ φησι καὶ ὑπισχνεῖσθαι αὐτὸν χωρὶς ὁπλιτῶν (καὶ) [καὶ χωρὶς ὁπλ. κατὰ conj. Nieb.] κατὰ βαρβάρων ἐνεργεῖν. Εἶτα πεῖραν δοὺς, φησὶν, οὗτος τῆς ὑποσχέσεως, καὶ τῆς φήμης δραμούσης, ὥστε καὶ Πλακιδίαν τὴν βασιλίδα μαθεῖν, ἀναιρεῖται ὁ τελεστής· ἠπείλει γὰρ, φησὶν, ἡ Πλακιδία Κωνσταντίῳ χωρισμὸν τοῦ γάμου, εἰ τοῖς ζῶσι περιλίποιτο Λιβάνιος, ἀνὴρ γόης καὶ ἄπιστος.

39. Ὅτι Κωνστάντιος Ἰλλυριὸς ἦν τὸ γένος, ἀπὸ Ναΐσου πόλεως τῆς Δακίας, καὶ πολλὰς στρατείας ἀπὸ τῶν Θεοδοσίου χρόνων τοῦ μεγάλου διελθών, ὕστερον καὶ τὴν βασίλειον ἀρχὴν, ὡς ἐρρήθη, ὑπέδυ. Ἦν δὲ τἆλλα μὲν ἐπαινετὸς καὶ χρημάτων δὲ κρείττων, πρὶν ἢ συναφθῆναι Πλακιδίᾳ. Ἐπεὶ δὲ αὐτῇ συνέζευκτο, εἰς φιλοχρηματίαν ἐξώκειλε. Μετὰ μέντοι τὸν αὐτοῦ θάνατον δεήσεις κατ' αὐτοῦ τῶν εἰς χρήματα ἀδικηθέντων ἐπὶ Ῥάβενναν πανταχόθεν συνέρρεον. Ἀλλ' ἡ τοῦ Ὀνωρίου, φησὶ, κουφότης καὶ ἡ τῆς Πλακιδίας πρὸς αὐτὸν οἰκειότης ἀπράκτους αὐτῶν τὰς αἰτήσεις καὶ τὴν ἰσχὺν τοῦ δικαίου ἀπέφηνεν.

40. Ὅτι τοσαύτη διάθεσις Ὀνωρίῳ πρὸς τὴν οἰκείαν ἀδελφὴν, ἐξ οὗπερ ὁ ταύτης ἀνὴρ Κωνστάντιος ἀπεβίω, παρεμπεφύκει, ὡς τὴν ἄμετρον ἀγάπην αὐτῶν καὶ τὰ συνεχῆ κατὰ στόμα φιλήματα εἰς ὑπόληψιν αἰσχρὰν αὐτοὺς τοῖς πολλοῖς ἐμβαλεῖν. Ἀλλὰ τοσαύτη πάλιν αὐτοῖς ἐναπετέχθη ἔχθρα σπουδῇ Σπαδούσης καὶ Ἐλπιδίας (τροφὸς δ' ἦν αὕτη Πλακιδίας), αἷς καὶ τὰ πολλὰ προσεῖχε, συμπράττοντος αὐταῖς καὶ Λεοντέως τοῦ ταύτης κουράτορος, ὥστε στάσεις μὲν πολλάκις ἐν τῇ Ῥαβέννῃ συστῆναι (περιῆν γὰρ κἀκείνῃ πλῆθος βαρβάρων ἐκ τῆς πρὸς Ἀδάουλφον συναφείας καὶ ἐκ τῆς πρὸς Κωνστάντιον συζυγίας), καὶ πληγὰς δὲ προελθεῖν ἑξ ἑκατέρου μέρους. Τέλος ἐκ τῆς ἀναφθείσης ἐκείνης ἔχθρας καὶ τοῦ ἀντιρρόπου τῆς πρὶν φιλίας μίσους εἰς Βυζάντιον Πλακιδία, τοῦ ἀδελφοῦ ὑπερισχύσαντος, σὺν τοῖς οἰκείοις παισὶν ἐξορίζεται. Καὶ μόνος αὐτῇ Βονιφάτιος τὰ πιστὰ φυλάττων, ἀπὸ τῆς Ἀφρικῆς, ἧς ἦρχε, καὶ χρήματα ὡς ἐδύνατο ἔπεμπε, καὶ πρὸς τὴν ἄλλην αὐτὸς ἔσπευδε θεραπείαν· ὕστερον δὲ καὶ εἰς τὴν τῆς βασιλείας ἀνάληψιν ἅπαντα συνεβάλετο.

---

36. Refert item historicus, quum apud Thebas et Syenen lustrandorum locorum cognoscendique studio versaretur, fama excitatos præfectos ac vates eorum barbarorum, qui Talmin incolunt, quos Blemmyas vocant, ipsius optasse congressum atque colloquium. « Abripuerunt itaque me, ait, in ipsam usque Talmin, ut illas quoque regiones perlustrarem, a Philis quinque dierum intervallo distantes usque ad urbem scilicet, quæ dicitur Prima. Hæc olim prima Thebaidis urbs erat a barbarico solo proficiscenti, eamque ob causam a Romanis latino vocabulo Prima nominata : quo etiam nunc nomine vocitatur, quamvis longo jam tempore barbari eam sibi vindicarint cum aliis quattuor oppidis, Phœnicone, Chiride, Thapide et Talmide. » In hac regione smaragdi esse fodinas se comperisse scribit : unde Ægyptiorum regibus olim smaragdi illa tanta copia suppeditasset. Et hæc quidem barbarorum vates inspicere invitabant : verum id sine bona regis venia non licebat.

38. De Libanio quodam admiranda refert, Asianum genere hunc, Honorio et Constantio imperatoribus (421), Ravennam venisse, summumque veneficum ac magum fuisse. Dicit enim professum esse, admiranda posse se absque armatis hominibus adversus barbaros patrare. At quum deinde experimentum promissi dedisset, et fama longius manans ad ipsas usque Placidiæ aures rumorem detulisset, necatum illum esse : comminante Placidia conjugi Constantio divortium, nisi e vivis tolleretur Libanius præstigiator atque infidelis.

39. Constantius genere Illyrius fuit, e Naisso urbe Daciæ, qui multis obitis jam inde a Theodosii Magni temporibus militiæ muneribus, ad summum tandem, ut diximus, imperii apicem evectus est. Is quum cetera fuit laude dignus, tum quod auri nulla cupiditate flagraret, antequam quidem Placidiæ conjungeretur ; nam ea uxore ducta, pecuniarum avidus evasit. Ipso ergo mortuo, cum postulatis homines Ravennam undique confluxerunt, quos bonis ille per injuriam exuisset. « Verum Honorii, inquit, lenitas, et Placidiæ cum eo arcta nimis familiaritas, frustra ut essent hæ querimoniæ omnisque adeo juris vis ac potentia, effecit. »

40. Honorii erga sororem affectio tanta fuit, ex quo Constantius, ejus maritus, vita decessit, ut perdite nimis amando et assidue os ejus osculando turpis apud multos consuetudinis suspicionem non effugerit. Sed hic amor in tantum brevi vertit odium, allaborantibus Spadusa atque Elpidia Placidiæ nutrice, quibus illa tribuebat plurimum, adjutante item ipsas Leonteo, illius curatore, ut et seditiones Ravennæ frequenter exsisterent (adhærebat enim ipsi adhuc barbarorum turba, quum ex Adaulphi, tum ex Constantii imperatoris conjugiis), et vulnera etiam utrinque inferrentur ; donec tandem ob eas ipsas inimicitias et priori amori par nunc odium Constantinopolim Placidia, fratre præva-

41. Ὅτι Ὀνώριος ὑδερικῷ νοσήματι ἁλοὺς, πρὸ ἓξ καλανδῶν Σεπτεμβρίων τελευτᾷ· καὶ πέμπονται γράμματα πρὸς τὴν ἀνατολήν, τὸν βασιλέως θάνατον μηνύοντα. Ἐν ᾧ δὲ ταῦτα ἐπέμποντο, Ἰωάννης τις αὐθεντήσας τυραννεῖ· ἐφ' οὗ καὶ τῆς ἀναρρήσεως γινομένης, ἐρρήθη ὥσπερ ἀπό τινος προρρήσεως προαχθέν· « πίπτει, οὐ στήκει· » καὶ τὸ πλῆθος ὥσπερ ἀναλύοντες ἐπὶ τὸ ῥηθὲν ἀναφωνοῦσι· « στήκει, οὐ πίπτει. »

42. Ὅτι Βονιφάτιος ἀνὴρ ἦν ἡρωϊκὸς καὶ κατὰ πολλῶν πολλάκις βαρβάρων ἠρίστευσεν, ἄλλοτε μὲν σὺν ὀλίγοις ἐπερχόμενος, ἄλλοτε δὲ καὶ σὺν πλείοσιν, ἐνίοτε δὲ καὶ μονομαχῶν· καὶ ἁπλῶς εἰπεῖν, παντὶ τρόπῳ πολλῶν βαρβάρων καὶ διαφόρων ἐθνῶν ἀπήλλαξε τὴν Ἀφρικήν. Ἦν δὲ καὶ δικαιοσύνης ἐραστής, καὶ χρημάτων κρείττων. Ἐπράχθη δὲ αὐτῷ καί τι τοιοῦτον. Ἀνήρ τις ἄγροικος, ἔχων ἀνθοῦσαν γυναῖκα τὴν ὥραν, ὑπό τινος τῶν συμμάχων βαρβάρων ἐμοιχεύετο· δεῖται τοιγαροῦν Βονιφατίου, τὴν ὕβριν ὀλοφυρόμενος. Ὁ δὲ Βονιφάτιος μαθὼν τὸ διάστημα τοῦ τόπου καὶ τὸ ὄνομα τοῦ ἀγροῦ ἐν ᾧ τὰ τῆς μοιχείας ἐπράττετο, τὸν μὲν ἱκέτην τέως ἀπέπεμπε, προστάξας πάλιν τῇ ἑξῆς αὐτῷ προσελθεῖν· ὀψίας δὲ λαθὼν ἅπαντας, καὶ ἐπὶ τὸν ἀγρὸν ἐλάσας, ἑβδομήκοντα διισταμένων σταδίοις, καὶ εὑρὼν τὸν βάρβαρον τῇ μοιχευομένῃ συγκαθεύδοντα, τέμνει τε αὐτοῦ τὴν κεφαλὴν καὶ δι' αὐτῆς ὑποστρέφει νυκτός. Προσελθόντι δὲ κατὰ τὸ πρόσταγμα εἰς τὴν αὔριον τῷ ἀνδρὶ ἐπιδίδωσι τοῦ βαρβάρου τὴν κεφαλήν, διαπυνθανόμενος εἰ ἐπιγινώσκοι αὐτήν. Ὁ δὲ τοῖς παροῦσιν ἅμα καταπλαγεὶς καὶ ἀμηχανήσας, ἔπειτα ἐπιγνοὺς καὶ πολλὰ τῆς δικαιοσύνης εὐχαριστήσας, σὺν χαρᾷ ἀπῆλθε.

43. Ὅτι ἕκαστος τῶν μεγάλων οἴκων τῆς Ῥώμης, ὥς φησιν, ἅπαντα εἶχεν ἐν ἑαυτῷ ὁπόσα πόλις σύμμετρος ἠδύνατο ἔχειν, ἱππόδρομον καὶ φόρους καὶ ναοὺς καὶ πηγὰς καὶ λουτρὰ διάφορα. Διὸ καὶ ὁ συγγραφεὺς ἀπεφθέγξατο·

Εἷς δόμος ἄστυ πέλει· πόλις ἄστεα μυρία κεύθει.

Ἦσαν δὲ καὶ λουτρὰ δημόσια παμμεγέθη. Αἱ δὲ Ἀντωνινιαναὶ οὕτω καλούμεναι εἰς χρείαν τῶν λουομένων καθέδρας εἶχον παρακειμένας χιλίας ἑξακοσίας, ἐκ μαρμάρου κατεσκευασμένας ξεστοῦ· αἱ δὲ Διοκλητιαναὶ ἐγγὺς διπλασίους. Τὸ δὲ τεῖχος τῆς Ῥώμης μετρηθὲν παρὰ Ἄμμωνος τοῦ γεωμέτρου καθ' ὃν καιρὸν Γότθοι τὴν προτέραν κατ' αὐτῆς ἐπιδρομὴν ἐποιήσαντο, εἴκοσι καὶ ἑνὸς μιλίου διάστημα ἔχον ἀπεδείχθη.

44. Ὅτι πολλοὶ οἶκοι Ῥωμαίων προσόδους κατ' ἐνιαυτὸν ἐδέχοντο ἀπὸ τῶν κτημάτων αὐτῶν ἀνὰ τεσσαράκοντα χρυσοῦ κεντηνάρια, χωρὶς τοῦ σίτου καὶ τοῦ οἴνου καὶ τῶν ἄλλων ἁπάντων εἰδῶν, ἃ εἰς τρίτον συνέτεινεν, εἰ ἐπιπράσκετο, τοῦ εἰσφερομένου χρυσίου. Τῶν δὲ μετὰ τοὺς πρώτους δευτέρων οἴκων τῆς Ῥώμης πεντεκαίδεκα καὶ δέκα κεντηναρίων ἡ πρόσοδος ἦν. Καὶ ὅτι Πρόβος ὁ παῖς Ὀλυμπίου (Ὀλυβρίου conj. Reines. et Nieb.), τελέσας τὴν οἰκείαν πραιτοῦραν κατὰ τὸν καιρὸν τῆς Ἰωάννου τυραννίδος, ὠώδεκα κεντηνάρια χρυσοῦ ἀνήλωσε. Σύμμαχος δὲ ὁ λογογράφος, συγκλητικὸς ὢν τῶν μετρίων, πρὶν ἢ τὴν Ῥώμην ἁλῶ-

---

lente, cum liberis ablegatur (423). Solus Bonifacius fidem illi servans, quum ex Africa, cui præerat, pecuniam, ut poterat, submittebat, tum ad alia ei obsequia præsto erat. Qui post etiam, ut ad imperium hæc rediret, nihil non fecit tulitque.

41. Honorius aquæ intercutis morbo correptus, ante diem sextum kalendas Septembris (*an.* 423) vitam finiit, missæque in Orientem litteræ Augusti mortem nuntiantes. Quæ dum ultro citroque mittuntur, Joannes quidam tyrannidem occupavit. De quo in ipsa ejus inauguratione, tanquam aliquo futuræ rei oraculo, jactum est: « Cadit, non stat: » quod vulgus dictum invertens exclamabat: « Stat, non cadit. »

42. Bonifacius vir erat heroicus, qui cum multis sæpe gentibus barbaris strenue pugnavit, paucis interdum copiis adhibitis, interdum pluribus, nonnunquam vero et singulari certamine: et, ut verbo dicam, barbaras multas variasque gentes Africa expulit. Idem justitiæ vel inprimis studiosus et abstinens ac pecuniarum contemptor fuit. A quo etiam hujusmodi aliquando patratum facinus. Rusticus quidam præstanti forma uxorem suam cum barbaro quodam e confœderatis milite consuescere cognovit: rogavit itaque Bonifacium, dedecus illud familiæ deplorans, ut opem ferret. Ille, cognito loci intervallo et agri nomine ubi adulterium patraretur, hominem tum quidem dimisit, in posterum diem ad se redire jussum. Noctu autem, insciis omnibus, in agrum illum septuaginta stadiis dissitum profectus, deprehensi cum moecha barbari caput amputavit, eademque domum nocte revertit. Redeunti dein, ut mandatum fuerat, postridie marito, barbari caput obtulit, percunctatus an novisset. Ille, spectaculo percussus, et quasi sensu motus, mox, ubi agnovit, multis justitiæ causa actis gratiis, domum lætus rediit.

43. E magnis Romanæ urbis domibus, ut hic refert, omnia intra se unaquæque habuit, quæcumque mediocris etiam urbs habere potuit, hippodromum, fora, delubra, fontes, varia balnea. Hinc et scriptor sic exclamat:

Est urbs una domus: mille oppida continet una urbs.

Sed et lavacra publica ingenti prorsus fuere magnitudine, e quibus, quæ Antoninianæ nominantur Thermæ, ad commodiorem lavantium usum mille sexcenta habuerunt sedilia, e marmore polito fabricata, Diocletianæ duplo fere plura. Romanæ vero urbis mœnia ex Ammonis geometræ dimensione, quo tempore Gothi illam priore incursione infestarunt, viginti et unius miliaris spatium in circuitu habere comperta sunt.

44. Multas Romæ familias annuos reditus e bonis accepisse quadraginta circiter auri centenarios, absque frumento et vino aliisque speciebus, quæ tertiam æquabant auri partem, si venderentur. Alteras vero post has decem aut quindecim centenarios in censu habuisse. Probum, Olympii (l. *Olybrii*) filium, in prætura, quam Joannis tyranni temporibus gessit, auri centenarios duodecim expendisse:

ναι, τοῦ παιδὸς Συμμάχου πραιτοῦραν τελοῦντος, εἴκοσι κεντηνάρια ἐδαπάνησε. Μάξιμος δέ, εἷς τῶν εὐπόρων, εἰς τὴν τοῦ υἱοῦ πραιτοῦραν τεσσαράκοντα κατεβάλετο κεντηνάρια. Ἑπτὰ δὲ ἡμέραις οἱ πραίτωρες τὰς πανηγύρεις ἐτέλουν.

45. Ὅτι ὁ συγγραφεὺς τῷ Ὀδυσσεῖ τὴν πλάνην οὐ κατὰ Σικελίαν φησὶ γεγενῆσθαι, ἀλλὰ κατὰ τὰ πέρατα τῆς Ἰταλίας· καὶ τὴν εἰς ᾅδου κάθοδον παρὰ τὸν ὠκεανὸν γεγενῆσθαι, ἐν ᾧ καὶ ἡ πολλὴ πλάνη. Ἀγωνίζεται δὲ διὰ πολλῶν τοῦτο παραστῆσαι. Ἡμεῖς δὲ καὶ ἄλλους διαφόρους ἀνέγνωμεν ἐν τούτοις αὐτῷ συμφωνοῦντας.

46. Ὅτι ἀποστέλλεται ἀπὸ Κωνσταντινουπόλεως παρὰ Θεοδοσίου Πλακιδία, ἅμα παισὶ κατὰ τοῦ τυράννου· καὶ ἐπαναλαμβάνει αὐτὴ μὲν τὸ τῆς Αὐγούστης, ὁ δὲ Οὐαλεντινιανὸς τὸ τοῦ νωβελισσίμου ἀξίωμα. Συνεκπέμπεται δὲ αὐτοῖς καὶ στρατὸς, καὶ στρατοπεδάρχης ἑκατέρας δυνάμεως, Ἀρδαβούριος ἅμα τῷ παιδὶ Ἄσπαρι, καὶ τρίτος Κανδιδιανός. Κατὰ δὲ τὴν Θεσσαλονίκην Ἡλίων ὁ τῶν ὀφφικίων μάγιστρος παρὰ Θεοδοσίου ἀποσταλεὶς ἐνδύει Βαλεντινιανὸν ἐπ' αὐτῆς Θεσσαλονίκης τὴν τοῦ καίσαρος ἐσθῆτα, πέμπτον ἔτος ἄγοντα τῆς ἡλικίας. Κατιόντων δὲ αὐτῶν, Ἀρδαβούριος μὲν ἁλίσκεται παρὰ τῶν τοῦ τυράννου, καὶ ἀναπέμπεται πρὸς αὐτὸν, καὶ φιλιάζει αὐτῷ· ὁ δὲ τούτου παῖς ἅμα Πλακιδίᾳ ἐν ἀθυμίᾳ καὶ λύπῃ ἦσαν. Κανδιδιανὸς δὲ πολλὰς πόλεις αἱρῶν καὶ εὐδοκιμῶν λαμπρῶς, τὸ λυποῦν διεσκέδαζε καὶ ἐψυχαγώγει. Εἶτα σφάζεται ὁ τύραννος Ἰωάννης, καὶ Πλακιδία ἅμα καίσαρι τῷ παιδὶ εἰσέρχεται εἰς τὴν Ῥάβενναν. Ἡλίων δὲ ὁ μάγιστρος καὶ πατρίκιος, καταλαβὼν τὴν Ῥώμην καὶ πάντων ἐκεῖσε συνδραμόντων, τὴν βασιλικὴν ἐσθῆτα ἑπταέτηρον ὄντα ἐνδύει Βαλεντινιανόν. Ἐν οἷς καὶ τὰ τῆς ἱστορίας [τελευτᾷ].

2.

Zosimus V, 27 : Ἐν δὲ τῇ Ῥαβέννῃ (μητρόπολις δὲ Φλαμινίας, πόλις ἀρχαία, Θεσσαλῶν ἀποικία, Ῥήνῃ κληθεῖσα διὰ τὸ πανταχόθεν ὕδασι περιρρεῖσθαι, καὶ οὐχ, ὡς ὁ Ὀλυμπιόδωρος ὁ Θηβαῖός φησι, διὰ τὸ Ῥῶμον, ὃς ἀδελφὸς γέγονε Ῥωμύλῳ, τῆς πόλεως ταύτης οἰκιστὴν γεγονέναι...) ἐν τῇ Ῥαβέννῃ τοίνυν ταύτῃ παρεσκευασμένῳ Στελίχωνι ταῖς Ἰλλυρίων πόλεσι μετὰ στρατεύματος ἐπιστῆναι, καὶ σὺν Ἀλλαρίχῳ παρασπάσασθαι μὲν αὐτὰς Ἀρκαδίου, περιποιήσασθαι δὲ τῇ Ὀνωρίου βασιλείᾳ, δύο κωλύματα συνέβη παρεμπεσεῖν, κτλ. (an. 506). Petita hæc sunt ex prima operis parte. Antecedit apud Zosimum c. 26 narratio de victoria quam de Rhadagaiso Stelicho reportavit, cujusque mentio fit in Phot. Exc. § 9

Symmachum vero oratorem, mediocri censu senatorem, ante captam urbem filio Symmacho præturam gerente, centenarios impendisse viginti; Maximum dein, ex opulentis ac beatis unum, in filii præturam quadraginta centenarios impendisse. Septem autem diebus solennes ludos prætores celebrabant.

45. Scriptor hic Ulyssem ait non circa Siciliam, sed ad extremas Italiæ oras oberrasse; et trajecto Oceano ad inferos descendisse, atque in eo mari variis illum erroribus jactatum fuisse. Quod multis confirmare nititur. Nos et alios plures legimus in his cum illo consentientes.

46. Remissa est Constantinopoli a Theodosio Placidia cum liberis adversus *Joannem* tyrannum: et illa quidem Augustæ nomen, Valentinianus vero Nobilissimi titulum iterato suscepit (424). Submissus quoque exercitus, bellique imperator utriusque militiæ, Ardaburius nimirum cum Aspare filio, addito et tertio Candidiano. Ad Thessalonicam quum ventum esset, Helion officiorum magister, a Theodosio missus, Valentinianum in ipsa illa urbe Cæsaris veste induit, annos natum non amplius quinque (424). Quum autem ad Italiam pervenissent, Ardaburius a tyranni militibus capitur, missusque ad illum amicitiam cum eodem init. Ejus interim filius, *Aspar*, una cum Placidia in magna rerum desperatione luctuque versabantur. Sed Candidianus, multis occupatis urbibus, partaque rebus bene gestis nominis claritate, luctum dissipavit animosque reddidit. Cæso dein Joanne tyranno (425), Placidia una cum Cæsare filio Ravennam iniit. Helion vero, magister et patricius, Romam invasit, omnibusque eo confluentibus, Valentinianum jam septennem veste induit imperatoria. In his Historiæ finis est.

2.

Ad Ravennam (quæ metropolis est Flaminiæ; prisca sane civitas, colonia Thessalorum, Rhene dicta, quod eam aquæ ab omni parte circumfluunt; non autem propterea, sicut Olympiodorus Thebæus ait, quod Remus, Romuli frater, eam condiderit), ad Ravennam igitur Stelichone jam parato ad Illyricas urbes cum exercitu adeundas, et Alarichi auxilio ab Arcadio avertendas et Honorii regno adjiciendas, impedimenta duo contigit intervenire.

PRISCUS PANITES.

Priscus, rhetor et sophista, in Chronico Paschali p. 588 (v. fr. 3 a) et ap. Theophanem p. 179 appellatur Θράξ, apud Suidam Πανίτης dicitur. Unde colligitur oriundum fuisse Priscum ex eo Panio, quod est Thraciæ oppidum, in ora Propontidis, haud ita longe ab Heraclea urbe dissitum (*). De vita ejus nihil compertum habemus præter ea quæ ipse de se in Historiarum fragmentis nostris prodidit. Hinc docemur Priscum amicitia usum esse Maximini, summæ dignitatis viri, cui ad Attilam legationem obeunti comitem se adjunxit (fr. 8 init. : ἐπὶ ταύτην τὴν πρεσβείαν ἐκλιπαρήσας πείθει με Μαξιμῖνος αὐτῷ συναπᾶραι, an. 448 p. C.), operamque in eo negotio præstitit eximiam. Priscus enim studio suo et industria effecit ut Attila, qui haud levi de causa Theodosio iratus aditum legato imperatoris denegabat, tandem flecteretur animo, conveniendique Maximino daret potestatem. Hæc sicuti reliqua, quæ ad legationem istam pertinent, narratione uberrima bonæque frugis plenissima Priscus persequitur in fr. 8. — Paucis annis post (452), eundem Maximinum in Arabiam et in Thebaidem Ægypti secutus est (v. fr. 20 et 21). Maximino ibi defuncto, rediens Priscus quum Alexandriam venisset, quo tempore urbs seditione laborabat, haud minimum consiliis suis contulisse videtur, ut Rufus præfectus rebellionem brevi posset restinguere (v. fr. 22). Deinde Euphemius, magister officiorum, Priscum assessorem sibi selegit (fr. 26). Denique Romam profectum esse, nescio quando, sive legatum sive comitem legati, ex fragm. 16 colligimus. Religione paganus fuisse videtur. Certe « Maximinus (Niebuhrius p. XXIX ait) quum absque dubio paganus esset (Christianus enim nunquam animum induxisset, ut Blemmyis de sacris in Philarum insula celebrandis concederet, fœderisque tabulam in illo templo figeret, fr. 21), conjectura jam per se valde probabilis Priscum quoque antiquis sacris addictum fuisse, magis adhuc confirmatur. »

Scripta Prisci Suidas recenset Μελέτας ῥητορικάς et Ἐπιστολάς, tum vero Ἱστορίαν Βυζαντιακὴν καὶ τὰ κατὰ Ἀττήλαν ἐν βιβλίοις ὀκτώ. Postremis non duo opera historica, sed unum idemque indicari recte statuit Niebuhrius. Similiter Excerpta De legationibus gentium inscribuntur : Πρίσκου ῥήτορος καὶ σοφιστοῦ ἱστορίας Βυζαντιακῆς ἐκλογαί, dum Excerptis De leg. Romanorum præfiguntur hæc : Πρίσκου ῥήτορος καὶ σοφιστοῦ ἱστορίας Γοτθικῆς ἐκλογαί. Nimirum prima historiarum pars quum præ ceteris pertineret ad res cum Gothis sive Scythis Hunnisque gestas, vel ab ipso auctore vel ab excerptore Ἱστορία Γοτθική inscribi poterat.

De ambitu Historiarum ita Niebuhrius : « A quo tempore historiam inceperit Priscus, expediri non potest : sed nullius rei, quæ ante annum 433 gesta sit, mentio ex eo affertur. Asparis filiorumque cædem, quæ an. 471, Leonis imp. an. 15 patrata est, a Prisco narratam esse, Euagrius (II, 16) docet : unde colligimus, quum Malchus annum 474, Leonis an. 17, historiæ suæ initium fecerit, Priscum ad eum substitisse. » — Liber tertius pertinuit usque ad Maximinum a legatione Hunnica Constantinopolim reducem (448 p. C.). Itaque in sequentibus libris quinque Priscus exposuit res annorum viginti sex. Jam quum probabiliter statuere liceat similem fuisse rationem librorum antecedentium, adeo ut quindecim ferme annorum res complecterentur : verisimillimum est auctorem exordium historiarum sumpsisse ab anno 433, quo Attila regnum suscepit, ideoque primum fragmentum ex ipso fere operis initio esse desumptum.

De indole et pretio historici nostri haud absurde summus Niebuhrius ita judicat : « Longe optimus omnium sequioris ævi historicorum; ingenio, fide, sapientia, nulli vel optimorum temporum posthabendus; elegans quoque et sermone satis puro usus, laudem atque gloriam quum apud coævos tum inter posteros merito adeptus est; cui etiam a Valesio et Gibbono, summis viris, laudari contigit. »

Reliquias scriptoris, præter pauca illa, quæ Euagrius, Theophanes, Jornandes et Suidas sup-

(*) V. Suidas : Πάντον, ὄνομα κύριον. « Ἔνθα καὶ κάστρον παρὰ αἰγιαλῷ, ὃ λέγεται Πάντον, πρὸς τοῖς τῆς Ἡρακλείας μέρεσι. » Inter urbes Europæ, quæ est una ex Thraciæ provinciis, Panum recensent Constantinus Porphyrog. De them. II, p. 47, 4 Bonn. et Hierocles in Synecd. p. 390 ed. Bonn.; ad quem locum Wesselingius notat hæc : « Maritimæ Thraciæ, αἱ παράλιοι τῆς Θράκης πόλεις, τό τε Πάντον καὶ ἡ Ἡράκλεια, sunt in Cedreni Compend. p. 417; unde colligas haud multum Heraclea remotum fuisse oppidum. Clarius id videas ex Suida v. Πάντον, et ex concilio Ephesino p. 790, ubi Heraclea et Panium eundem episcopum habent. Postea tamen singulis episcopis paruerunt; unde concilio Constantinopolitano 3 p. 500 Ῥηγῖνος ἐπίσκοπος Πανίου τῆς Θρᾳκῶν χώρας scribendo adfuisse dicitur. »

peditant, solis hucusque debemus Excerptis De legationibus, quæ ediderunt Ursinus, Schottus, Hœschelius, Cantoclarus, Valesius, Niebuhrius. At spes est fore ut parata hæc novis accessionibus augeantur. Certe Minoidas Minas in eodem codice, ex quo Polybii, Dionysii, Polyæni, Dexippi et Eusebii nonnulla, quæ ex Constantiniano Περὶ στρατηγημάτων titulo fluxerunt, descripsit, etiam Prisci nostri excerpta duo se reperisse testatur. Addo denique quæ apud Vossium (Hist. Gr. p. 310 ed. Westerm.) leguntur : « Videtur autem (Priscus) hodie exstare; sane citat eum Baptista Fulgosus in Memorabilium libris, inque bibliotheca Vaticana esse auctor est Raphael Volaterranus Anthropolog. lib. XIII. Superesse etiamnum ait in nomenclatore suo Rob. Constantinus. » Quæ catenus vera esse puto, quatenus titulum aliquem Excerptorum Constantinianorum cum integro Prisci opere viri illi confuderunt.

TESTIMONIA.

Suidas : Πρίσκος, Πανίτης, σοφιστὴς, γεγονὼς ἐπὶ τῶν χρόνων Θεοδοσίου τοῦ μικροῦ· ἔγραψεν Ἱστορίαν Βυζαντιακὴν (Βυζαντικὴν var. lect.) καὶ τὰ κατὰ Ἀττήλαν (Ἀτταλον codd.) ἐν βιβλίοις ὀκτὼ, Μελέτας τε ῥητορικὰς καὶ Ἐπιστολάς.

Euagrius Hist. Eccles. I, 17 : Ἐν τούτοις τοῖς χρόνοις ὁ πολὺς τῷ λόγῳ πόλεμος ἐκεκίνητο Ἀττίλα τοῦ τῶν Σκυθῶν βασιλέως, ὃν περιέργως καὶ ἐς τὰ μάλιστα λογίως Πρίσκος ὁ ῥήτωρ γράφει, μετὰ πολλῆς τῆς κομψείας διηγούμενος ὅπως τε κατὰ τῶν ἑῴων καὶ ἑσπερίων ἐπεστράτευσε μερῶν, οἵας τε καὶ ὅσας πόλεις ἑλὼν κατήγαγε, καὶ ὅσα πεπραχὼς τῶν ἐντεῦθεν μετέστη.

Idem II, 16 : Ἐκ πρεσβείας δὲ τῶν ἑσπερίων Ῥωμαίων Ἀνθέμιος βασιλεὺς τῶν Ῥωμαίων ἐκπέμπεται, ᾧ Μαρκιανὸς ὁ πρώην βεβασιλευκὼς τὴν οἰκείαν κατηγγύησε παῖδα. Ἐκπέμπεται (an. 468) δὲ στρατηγὸς κατὰ Γιζερίχου Βασιλίσκος, ὁ τῆς Λέοντος γυναικὸς Βηρίνης ἀδελφὸς, μετὰ στρατεύματος ἀριστίνδην συνειλεγμένου. Ἅπερ ἀκριβέστατα Πρίσκῳ τῷ ῥήτορι πεπόνηται· ὅπως τε δόλῳ περιελθὼν ὁ Λέων, μισθὸν ὥσπερ ἀποδιδοὺς τῆς ἐς αὐτὸν προαγωγῆς, ἀναιρεῖ (an. 471) Ἄσπαρα τὴν ἀρχὴν αὐτῷ περιθέντα, παῖδάς τε αὐτοῦ Ἀρδαβούριον καὶ Πατρίκιον, ὃν καίσαρα πεποίητο πρότερον, ἵνα τὴν Ἄσπαρος εὔνοιαν κτήσηται.

ARGUMENTUM.

Fr. 1. Rua, Hunnorum rex, Eslam legatum ad Romanos mittit, bellum minitans, nisi transfugas reddant. Rua defuncto, Attilaque cum Bleda fratre succedente, Romani de pace servanda Plinthum et Dionysium legatos mittunt. Pacis conditiones Romanis ignominiosæ (433). — 2. Scythæ, violata a Romanis pacta prætexentes, trajecto Istro, Viminacium capiunt; Margus urbs ab episcopo iis proditur (442). — 3. Attila Scythas transfugas dedi sibi a Theodosio poscit. Illo recusante, fines vastat, castella nonnulla expugnat, Ratiariam urbem aggreditur (442). — 3 a. Cyrus, præfectus prætorio, a munere removetur (442). — 4. Senator, vir consularis, a Theodosio legatus ad Attilam mittitur. — 5. Post cladem in Chersoneso acceptam Anatolius ad Attilam mittitur. Pacis ab Hunnis propositæ conditiones durissimæ. Theodosius ut pactam pecuniam solveret, tributa exigit severe, novaque imponit. Asinuntii, qui soli Hunnis fortiter resistebant, paci isti accommodare se coguntur (447). — 6. Attila ex amicis suis, quos Romanorum donis ditare vellet, alios super aliis Constantinopolim mittit, vanas excogitans legationum occasiones. Parthi, Vandali, Isauri, Saraceni Romanos vexant (447). — 7. Edecon Scytha Attilæ mandata de dedendis transfugis aliisque de rebus Theodosio nuntiat. Hunc Chrysaphius eunuchus inducit, ut redux Attilam de medio tollat. Theodosius Maximinum ad Attilam mittit (448). — 8. Maximinus cum Bigila interprete et Prisco nostro ad Attilam proficiscitur. Iter describitur. Insidiæ Attilæ paratæ per ipsum Edeconem produntur. Legatis denegatur aditus, quam vix tandem Prisci et Scottæ opera obtinent. Bigilas Constantinopolim remittitur. Maximinus operiri cogitur reditum Onegesii, qui tum ad Acatiros Scythas profectus erat. De Acatiris excursus. Legati cum Attila septemtriones versus ad regiam tendunt. In vico quodam ab una ex Bledæ uxoribus excipiuntur. Obviam fiunt legati Romanorum occidentalium. Ejus legationis causa. Regiæ Attilæ descriptio. Puellarum chori et Onegesii uxor advenientem regem salutantes. Prisci cum Græco quodam apud Hunnos degente colloquium. Priscus Onegesio dona fert. Quid Onegesius Maximino responderit. Priscus Cercæ, Attilæ uxori, dona offert. Ejus domus. Prisci cum legatis Rom. occidentalium colloquium de Hunnorum imperio, eorumque expeditione Persica. Convivium in regia Attilæ describitur. Attilæ mores. Legatorum reditus (448). — 9. De Attilæ regia. — 10. Martis gladium quomodo Attila adeptus sit. — 11. Zercon, scurra Bledæ regis. — 12. Attila Orestem et Eslam ad Theodosium mittit, qui Chrysaphium, conjurationis auctorem, exposcant. Idem Chrysaphius a Zenone ad pœnam poscitur (448). — 13. Nomus et Anatolius ad Attilam proficiscuntur, ut iram ejus in Chrysaphium placent (449). — 14. Felix ejus legationis successus (449). — 15. At-

tila legatos mittit ad Valentinianum, Honoriam, quæ matrimonium cum ipso pepigisset, poscentes; alii ad Marcianum ablegantur, tributorum causa. Utraque legatione nihil proficitur. Quare bellum Attila parat (450). — 16. Belli inter Attilam et Aetium causa. Denuo Attila de iisdem rebus legatos mittit, incassum. Copias cogit (450). — 17. Apollonius tributi causa ad Attilam missus re infecta revertitur. — 18. Attila cur a Roma urbe abstinuerit (452). — 19 Ex Occidente redux, Orienti bellum minatur, nisi solvatur tributum (452). — 20. Ardaburius bellum gerit cum Saracenis. Cum legatis eorum de pace colloquentem conveniunt Maximinus et Priscus (453). — 21. Maximinus (cum Prisco) in Thebaidem profectus, cum Blemmyis et Nubadibus pacem componit, quæ morte ejus solvitur (453). — 22. Priscus e Thebaide venit Alexandriam, ubi Florus seditionem componit (453). — 23. Marcianus imp. somnio de morte Attilæ edocetur (453). — 24. Marcianus bis legatos mittit ad Genserichum, ut Eudocia, Valentiniani uxor, ejusque filiæ in libertatem restituerentur. Genserichus, neque Marciani neque Aviti legatis aurem præbens, Siciliam et Italiam vastare pergit (456). — 25. Romani denuo bellum parant contra Gobazem, Lazorum in Colchide regem (456). — 26. Gobazes legatos ad Rom. mittit. Pax ei datur iis conditionibus, quas Marciano suasit Euphemius (456). — 27. Majorianus imp. Gothos in Gallia socios sibi adjungit; contra Genserichum in Africam bellum transferre statuit (460). — 28. Leo imp. Balamerum Gothorum principem a vastatione finium Rom. avertere studet tributum annuum pollicens (461). — 29. Ricimer Genserichum, qui Siciliam a Marcellini copiis destitutam vastabat, per legatos hortatur ut fœdera observaret, regiasque mulieres redderet. Genserichus Eudociam ejusque filias dimittit, Siciliam vero diripere continuat (462). — 30. Romani occidentales, quum a Marcellino et a Vandalis sibi timerent, ad Leontis intercessionem confugiunt. Leontis legatus Marcellinum monet, ut cum Romanis pacem colat. A Genserichо nihil obtinet. Legatio Saragurorum, Urogorum et Onógurorum ad Leontem (c. 463). — 31. Romani occidentales a Leonte petunt, ut Vandalos ipsis reconciliet. Perozes, rex Persarum, queritur Persas transfugas a Leonte excipi, Magosque a religionis suæ cultu prohiberi; denique pecunias ad bellum contra Hunnos Cidaritas gerendum poscit. Leon ad Persas Constantium, ad Vandalos Tatianum mittit legatos (c. 464). — 32. Tatianus a Vandalis redit re infecta. Constantius in Edessa urbe diu substitit, quum admittere eum rex differret. — 33. Constantius tandem convenit Perozem, qui contra Cunchам tum belligerabat. Ejus belli origo et progressus. Re infecta dimittitur. — 43. Gobazes cum Dionysio Constantinopolim veniens benigne a Leonte excipitur (366). — 35. Sciri auxilia petentes a Romanis contra Gothos obtinent (c. 366). — 36. Attilæ filii societatem cum Leonte inire student frustra. Eorum dissidium. — 37. Saraguris et Acatiris in Persiam irrumpentibus, Persæ a Leonte auxilia petunt incassum. — 38. Dengizich, Attilæ fil., bellum contra Romanos molitur. — 39. Gothi a ducibus Romanis in deditionem accepti trucidantur (c. 467). — 40. Genserichus pacis conditiones per Phylarchum legatum a Leonte oblatas rejicit bellumque parat. (367). — 41. Suanni a Sazio et Persis bello appetiti auxilium petunt. Persarum legati victoriam de Hunnis Cidaritis deportatam nuntiant. Leon de rebus Siculis sollicitus (468).

ΙΣΤΟΡΙΑ ΒΥΖΑΝΤΙΑΚΗ.

Ἱστορία Γοτθική.

1. (433 p. C.; Theodosii II an. 26.)

Exc. De leg. Rom. p. 47, 48 Par. : Ὅτι Ῥούᾳ βασιλεύοντος Οὔννων, Ἀμιλζούροις καὶ Ἰτιμάροις καὶ Τονώσουρσι καὶ Βοΐσκοις καὶ ἑτέροις ἔθνεσι προσοικοῦσι τὸν Ἴστρον, καὶ ἐς τὴν Ῥωμαίων ὁμαιχμίαν καταφυγγάνουσιν, ἐς μάχην ἐλθεῖν προηρημένος ἐκπέμπει Ἥλαν, εἰωθότα τοῖς διαφόροις αὐτῷ τε καὶ Ῥωμαίοις διακονεῖσθαι, λύειν τὴν προϋπάρχουσαν εἰρήνην ἀπειλῶν, εἰ μή γε πάντας τοὺς παρὰ σφᾶς καταφυγόντας ἐκδοῖεν. Βουλευομένων δὲ Ῥωμαίων στεῖλαι πρεσβείαν παρὰ τοὺς Οὔννους, πρεσβεύειν μὲν ἤθελον Πλίνθας καὶ Διονύσιος, Πλίνθας μὲν τοῦ Σκυθικοῦ, Διονύσιος δὲ τοῦ Θρᾳκίου γένους, ἀμφότεροι δὲ στρατοπέδων ἡγού-

HISTORIA BYZANTINA.

(*Historia Gothica.*)

1.

Quum Rua, Hunnorum rex, statuisset cum Amilsuris (*Alipsuris, Jornand.*), Itimaris, Tonosuribus (*Juncarsis, Jorn.*), Boiscis ceterisque gentibus quæ Istrum accolunt, quod ad armorum societatem cum Romanis jungendam confugissent, bello decertare, Eslam componendis Romanorum et Hunnorum controversiis adhiberi solitum misit, qui Romanis denuntiaret, se a fœdere, quod sibi cum illis esset, recessurum, nisi omnes Scythas, qui ad eos se contulissent, redderent. Romanis vero consilium de mittendis ad Hunnos legatis capientibus, Plinthas et Dionysius, hic ex Thracia, ille ex Scythia oriundus, ambo exercituum duces, et qui consulatus dignitatem (*Plinthas an.* 419; *Dion. an.* 429) apud Romanos gesserant, hanc legationem obire voluerunt. Ut vero visum est non ante legatos proficisci,

μενοι καὶ ἄρξαντες τὴν ὕπατον παρὰ Ῥωμαίοις ἀρχήν. Ἐπειδὴ δὲ ἐδόκει Ἧσλαν παρὰ τὸν Ῥούαν ἀφικνεῖσθαι πρότερον τῆς ἐκπεμφθησομένης πρεσβείας, συνεκπέμπει Πλίνθας Σηγγίλαχον, ἄνδρα τῶν ἐπιτηδείων, πεῖσαι τὸν Ῥούαν αὐτῷ καὶ μὴ ἑτέροις Ῥωμαίων ἐς λόγους ἐλθεῖν. Τελευτήσαντος δὲ Ῥούα καὶ περιστάσης τῆς Οὔννων βασιλείας ἐς Ἀττήλαν [καὶ Βλήδαν add. N.], ἐδόκει τῇ Ῥωμαίων βουλῇ Πλίνθαν πρεσβεύεσθαι παρ' αὐτούς. Καὶ κυρωθείσης ἐπ' αὐτῷ παρὰ βασιλέως ψήφου, ἐβούλετο καὶ Ἐπιγένην ὁ Πλίνθας συμπρεσβεύειν αὐτῷ ὡς μεγίστην ἐπὶ σοφίᾳ δόξαν ἐπιφερόμενον καὶ τὴν ἀρχὴν ἔχοντα τοῦ κοιαίστορος. Χειροτονίας δὲ καὶ ἐπ' αὐτῷ γενομένης, ἄμφω ἐπὶ τὴν πρεσβείαν ἐξώρμησαν, καὶ παραγίνονται ἐς Μάργον. Ἡ δὲ πόλις τῶν ἐν Ἰλλυρίᾳ Μυσῶν πρὸς τῷ Ἴστρῳ κειμένη ποταμῷ ἄντικρυ Κωνσταντίας φρουρίου κατὰ τὴν ἑτέραν ὄχθην διακειμένου, εἰς ἣν καὶ οἱ βασίλειοι συνήεσαν Σκύθαι. Καὶ τὴν σύνοδον ἔξω τῆς πόλεως ἐποιοῦντο, ἐπιβεβηκότες ἵππων· οὐ γὰρ ἐδόκει τοῖς βαρβάροις ἀποβᾶσι λογοποιεῖσθαι, ὥστε καὶ τοὺς Ῥωμαίων πρέσβεις τῆς σφῶν αὐτῶν ἀξίας προνοουμένους ἀπὸ τῆς αὐτῆς προαιρέσεως ἐς ταὐτὸν τοῖς Σκύθαις ἐλθεῖν, πρὸς τὸ μὴ τοὺς μὲν ἀφ' ἵππων, τοὺς δὲ πεζοὺς διαλέγεσθαι . . . . . (*** Ῥωμαίους οὐ μόνον εἰς τὸ μέλλον μὴ δέχεσθαι suppl. N.) τοὺς ἀπὸ τῆς Σκυθικῆς καταφεύγοντας, ἀλλὰ καὶ τοὺς ἤδη πεφευγότας, σὺν καὶ τοῖς αἰχμαλώτοις Ῥωμαίοις τοῖς ἄνευ λύτρων ἐς τὰ σφέτερα ἀφιγμένοις ἐκδίδοσθαι, εἰ μή γε ὑπὲρ ἑκάστου πεφευγότος τοῖς κατὰ πόλεμον κτησαμένοις ὀκτὼ δοθεῖεν χρυσοῖ· ἔθνει δὲ βαρβάρῳ μὴ συμμαχεῖν Ῥωμαίους πρὸς Οὔννους αἱρομένους (αἱρομένῳ N.) πολέμον· εἶναι δὲ καὶ τὰς πανηγύρεις ἰσονόμους καὶ ἀκινδύνους Ῥωμαίοις τε καὶ Οὔννοις· φυλάττεσθαι δὲ καὶ διαμένειν τὰς συνθήκας ἑπτακοσίων λιτρῶν χρυσίου ἔτους ἑκάστου τελουμένων παρὰ Ῥωμαίων τοῖς βασιλείοις Σκύθαις (πρότερον δὲ πεντήκοντα καὶ τριακόσιαι αἱ τοῦ τέλους ἐτύγχανον οὖσαι). Ἐπὶ τούτοις ἐσπένδοντο Ῥωμαῖοί τε καὶ Οὖννοι, καὶ πάτριον ὅρκον ὀμόσαντες ἐς τὰ ἀμφότερα (ἐς τὰ σφέτερα ἀμφότεροι? B.) ἐπανῆσαν. Οἱ δὲ παρὰ Ῥωμαίους καταφυγόντες ἐξεδόθησαν βαρβάροις, ἐν οἷς καὶ παῖδες Μάμα καὶ Ἀτακὰμ τοῦ βασιλείου γένους, οὓς ἐν Καρσῷ φρουρίῳ Θρᾳκίῳ οἱ παρειληφότες ἐσταύρωσαν, δίκας αὐτοὺς πραττόμενοι τῆς φυγῆς. Οἱ δὲ περὶ Ἀττήλαν καὶ Βλήδαν τὴν εἰρήνην πρὸς Ῥωμαίους θέμενοι διεξῆσαν τὰ ἐν τῇ Σκυθικῇ ἔθνη χειρούμενοι, καὶ πόλεμον πρὸς Σοροσγους συνεστήσαντο.

Cf. Jornandes De reb. Get. c. 35; Tillemont, *Hist. des empereurs*, tom. VI, p. 95 sq.; Gibbon, *Hist. of the decline and fall of the Rom. emp. chap.* XXXIV, tom. VI, p. 32 sqq. (ed. Basil. et Paris. 1789).

2. (442. Theodos. an. 35.)

Exc. De leg. gent. p. 33. 34 : Ὅτι τῶν Σκυθῶν κατὰ τὸν τῆς πανηγύρεως καιρὸν καταστρατηγησάντων Ῥωμαίους καὶ πολλοὺς ἀνελόντων, οἱ Ῥωμαῖοι ἐπέστελλον πρὸς τοὺς Σκύθας, ἐν αἰτίᾳ ποιούμενοι τῆς τοῦ φρουρίου αἱρέσεως ἕνεκεν καὶ τῆς τῶν σπονδῶν ὀλιγωρίας. Οἱ δὲ ἀπεκρίναντο, ὡς οὐκ ἀρξάμενοι, ἀλλ' ἀμυνόμενοι ταῦτα δράσειαν· τὸν γὰρ τῆς Μάργου ἐπίσκοπον εἰς ἑαυτῶν ἀναβεβηκότα γῆν καὶ διερευνησάμε-

---

quam Eslas ad Ruam rediisset, Plinthas una cum Esla misit Singilachum, unum ex suis necessariis, qui Ruæ persuaderet cum nullo alio Romanorum, quam cum ipso, colloquium inire. Quum autem, Rua mortuo, Hunnorum regnum ad Attilam pervenisset, senatus decrevit Plintham legationem ad Attilam exsequi. Quo S. C. Imperatoris suffragio comprobato, Plintham cupido incessit, Epigenem, qui sapientiæ laude celebris erat et quæsturæ dignitatem obtinebat, socium legationis sibi adsciscere. Qua de re lato quoque suffragio ambo in eam legationem profecti sunt, et Margum pervenerunt. Est autem Margus urbs in Illyrico Mysorum ad Istrum sita, ex adverso Constantiæ arcis, ad alteram fluminis ripam collocatæ, quo et regii Scythæ convenerant. Extra civitatem equis insidentes utrique congressi sunt. Nec enim barbaris de plano verba facere placuit, et legati Romani suæ dignitatis memores eodem quoque apparatu in Scytharum conspectum venire statuerunt, ne sibi peditibus cum equitibus disserendum foret. *Itaque placuit*, a Romanis non modo in futurum non excipi e Scythica profugos, sed etiam eos qui multo ante profugerant, una cum captivis Romanis, qui non soluto redemptionis pretio ad sua redierant, deli, aut pro unoquoque captivo Romano his, qui cum bello ceperant, octo aureos dari; Romanos belli societatem cum barbara gente, quæ bellum cum Hunnis gerat, non facere; conventus ad mercatus paribus legibus celebrari, et in tuto Romanos et Hunnos esse; fœdera rata manere et observari, si quoque anno septingentæ auri libræ tributi nomine Scythis regiis a Romanis penderentur, quum antea tributum annuum non fuisset nisi trecentarum quinquaginta librarum. His conditionibus pacem Romani et Hunni pepigerunt, qua jurejurando patrio ritu utrimque præstito firmata, utrique ad sua redierunt. Itaque qui ex barbaris ad Romanos transierant redditi sunt; de quorum numero erant filii Mama et Attacam ex regio genere, quos Scythæ receptos in Carso, Thraciæ castello, crucis supplicio affecerunt, et hanc ab his fugæ pœnam exegerunt. Pace cum Romanis facta, Attilas et Bleda ad subigendas gentes Scythicas profecti sunt, et contra Sorosgos bellum moverunt.

2.

Scythæ, quo tempore mercatus Scytharum et Romanorum frequenti multitudine celebrabatur, Romanos cum exercitu sunt adorti, et multos occiderunt. Romani ad Scythas miserunt, qui de præsidii expugnatione et fœderum contemptu cum eis expostularent. Illi vero se non ultro bellum inferentes, sed factas injurias ulciscentes, hæc fecisse responderunt. Margi enim episcopum in suos fines transgressum, fiscum regium et reconditos thesauros indagatum expilasse. Hunc nisi dederent una cum transfugis, ut fœderibus convenerit (esse enim apud eos plures), bellum il-

νον τὰς παρὰ σφισιν βασιλείους θήκας, σεσυληκέναι τοὺς ἀποκειμένους θησαυρούς· καὶ εἰ μὴ τοῦτον ἐκδοῖεν, ἐκδοῖεν δὲ καὶ τοὺς φυγάδας κατὰ τὰ ὑποκείμενα (εἶναι γὰρ παρὰ Ῥωμαίοις πλείστους), τὸν πόλεμον ἐπάξειν. Ῥωμαίων δὲ τὴν αἰτίαν οὐκ ἀληθῆ φαμένων εἶναι, ἐν τοῖς σφετέροις λόγοις τὸ πιστὸν οἱ βάρβαροι θέμενοι χρίσεως μὲν τῶν ἀμφιβόλων κατωλιγώρουν, πρὸς πόλεμον δὲ ἐτράπησαν, καὶ περαιωθέντες τὸν Ἴστρον πόλεις καὶ φρούρια πλεῖστα ἐπὶ τῷ ποταμῷ ἐκάκωσαν. Ἐν οἷς καὶ τὸ Βιμινάκιον εἷλον· πολις δὲ αὕτη τῶν ἐν Ἰλλυριοῖς Μυσῶν. Ὧν γινομένων, καί τινων λογοποιούντων, ὡς ὁ ἐπίσκοπος ἐκδοθείη, ὥστε μὴ ἑνὸς ἀνδρὸς πέρι τῷ παντὶ Ῥωμαίων τὸν ἐκ τοῦ πολέμου ἐπαχθῆναι κίνδυνον, ὑποτοπήσας ὁ ἄνθρωπος ἐκδοθήσεσθαι, λαθὼν τοὺς ἐν τῷ ἄστει πρὸς τοὺς πολεμίους παραγίνεται, καὶ αὐτοῖς παραδώσειν ὑπισχνεῖται τὴν πόλιν, εἴγε ἐπιεικές τι οἱ τῶν Σκυθῶν βουλεύσαιντο βασιλεῖς. Οἱ δὲ ἔφασαν πάντα ποιήσειν τὰ ἀγαθὰ, εἰ τὴν αὐτοῦ ἄγοι ἐς ἔργον ὑπόσχεσιν. Δεξιῶν τε καὶ ὅρκων ἐπὶ τοῖς εἰρημένοις δοθέντων, μετὰ βαρβαρικῆς πολυπληθίας ἐς τὴν Ῥωμαϊκὴν ἐπάνεισι γῆν, καὶ ταύτην προλοχίσας ἀντικρὺ τῆς ὄχθης νυκτὸς διανίστησιν ἐκ συνθήματος, καὶ ὑπὸ τοῖς ἀντιπάλοις τὴν πόλιν ποιεῖ. Δηωθείσης δὲ τῆς Μάργου τὸν τρόπον τοῦτον, ἐπὶ μεῖζον ηὐξήθη τὰ τῶν βαρβάρων πράγματα. Cf. Tillemont. VI, p. 96; Gibbon. VI, p. 41.

3. (442. Theodos. an. 35.)

Ibidem p. 34 : Ὅτι ἐπὶ Θεοδοσίου τοῦ μικροῦ βασιλέως Ἀττήλας ὁ τῶν Οὔννων βασιλεὺς τὸν οἰκεῖον στρατὸν ἀγείρας γράμματα πέμπει παρὰ τὸν βασιλέα τῶν τε φυγάδων καὶ τῶν φόρων πέρι, ὅσοι προφάσει τοῦδε τοῦ πολέμου οὐκ ἐδέδοντο, τὴν ταχίστην οἱ ἐκπέμπεσθαι παρακελευόμενος· συντάξεως δὴ ἕνεκα * μέλλοντος φόρου παρ' αὐτὸν πρέσβεις τοὺς διαλεξομένους ἀφικνεῖσθαι, ὡς, εἰ μελλήσειαν ἢ πρὸς πόλεμον ὁρμήσειαν, οὐδὲ αὐτὸν ἔτι ἐθέλοντα τὸ Σκυθικὸν ἐφέξειν πλῆθος. Ταῦτα ἀναγνόντες οἱ ἀμφὶ τὰ βασίλεια οὐδαμῶς τοὺς παρὰ σφᾶς καταφυγόντας ἐκδώσειν ἔφασαν, ἀλλὰ σὺν ἐκείνοις τὸν πόλεμον ὑποστήσεσθαι, πέμψειν δὲ πρέσβεις τοὺς τὰ διάφορα λύσοντας. Ὡς δὲ τῷ Ἀττήλᾳ τὰ δεδογμένα Ῥωμαίοις ἠγγέλλετο, ἐν ὀργῇ τὸ πρᾶγμα ποιούμενος τὴν Ῥωμαϊκὴν ἐδῄου γῆν, καὶ φρούριά τινα καθελὼν τῇ Ῥατιαρίᾳ προσέβαλλε μεγίστῃ καὶ πολυανθρώπῳ.

[3.a.](242.)

Chronicum Paschale p. 588 ed. Bonn. (ad an. 459) postquam dixerat : Περὶ οὗ πολέμου (sc. Attilae) συνεγράψατο ὁ σοφώτατος Πρίσκος ὁ Θρᾴξ, pergit : Λέγει (Priscus?) ὅτι Κῦρος προεβλήθη ἐν Κωνσταντινουπόλει ἔπαρχος τῶν πραιτωρίων καὶ ἔπαρχος [τῆς] πόλεως καὶ προῆει μὲν ὡς ἔπαρχος πραιτωρίων εἰς τὴν καροῦχαν τῶν ἐπάρχων· ἀνεχώρει δὲ καθήμενος εἰς τὴν καροῦχαν τοῦ ἐπάρχου τῆς πόλεως· ἐκράτησεν γὰρ τὰς δύο ἀρχὰς ἐπὶ χρόνους τέσσαρας, διότι καθαρὸς ἦν πάνυ· καὶ αὐτὸς ἐπενόησεν τὰ ἑσπερινὰ φῶτα ἅπτεσθαι εἰς τὰ ἐργαστήρια ὁμοίως καὶ τὰ νυκτερινά. Καὶ ἔκραξαν αὐτῷ τὰ μέρη εἰς τὸ Ἱππικὸν ὅλην τὴν ἡμέραν· « Κωνσταντῖνος ἔκτισεν, Κῦρος ἀνενέωσε. » Καὶ ἐχόλεσεν αὐτῷ βασιλεὺς ὅτι ταῦτα ἔκραξαν καὶ διεδέξατο αὐτὸν δημεύσας καὶ ἐποίησεν αὐτὸν κληρικὸν, καὶ ἔπεμψεν αὐτὸν ἐπίσκοπον εἰς Σμύρναν (Κοτυάειον sec. Malal. et Suid.) τῆς Ἀσίας κτλ. Num revera hæc e Prisco Chronici auctor vel potius auctores desumpserint, in medio relinquo. Certe illud λέγει ita positum, ut rem non possit dirimere. Ceterum eadem fere habet Malala p. 361 ed. Bonn. et Theophanes p. 149 ed. Bonn. Cf. etiam Suidas v. Κῦρος et Θεοδόσιος ὁ μικρός. Honore destitutus Cyrus est an. 242 vel 243 (vide de his disputat. Tillemontii tom. VI, p. 609 sq.). Successorem habuit Chrysaphium; ante eum eandem dignitatem gesserat Antiochus. De hoc Antiocho vide Suidam v. Ἀντίοχος et

---

laturos. Quæ quum Romani vera esse negarent, barbari vero in eorum quæ dicebant fide perstarent, judicium quidem de his quæ in contentione posita erant subire minime voluerunt, sed ad bellum conversi sunt. Itaque, transmisso Istro, oppidis et castellis ad ripam sitis plurima damna intulerunt, et inter cetera Viminacium, quæ Mœsorum urbs est in Illyrico, ceperunt. His gestis, quum multi in sermonibus dictitarent episcopum dedi oportere, ne unius hominis causa universa Romanorum respublica belli periculum sustineret, ille se deditum iri suspicatus, clam omnibus civitatem incolentibus ad hostes effugit, et urbem traditurum, si sibi Scytharum reges liberalitate sua consulerent, pollicitus est. Ad ea quum beneficium omni ratione se repensuros promitterent, si rem ad exitum perduceret, datis dextris et dictis jurejurando utrinque præstito firmatis, ille cum magna barbarorum multitudine in fines Romanorum est reversus. Eam multitudinem quum ex adverso ripæ in insidiis collocasset, nocte dato signo exsiliit, et urbem in manus hostium traduxit. Et ab eo tempore barbarorum res in diem auctiores melioresque fuerunt.

3.

Sub Theodosio Juniore imperatore Attilas Hunnorum rex delectum ex suis habuit, et litteras ad imperatorem scripsit de transfugis et de tributis, ut, quæcumque occasione hujus belli reddita non essent, quam citissime ad se mitterentur, de tributis autem in posterum pendendis legati secum acturi ad se venirent : nam si cunctarentur aut bellum pararent, ne se ipsum quidem Scytharum multitudinem diutius contenturum. His litteris lectis, imperator nequaquam Scythas, qui ad se confugissent, traditurum dixit, sed una cum illis in animo sibi esse, belli eventum exspectare. Ceterum se legatos missurum, qui controversias dirimerent. Ea sicuti Romani decreverant, ubi Attilas rescivit, ira commotus Romanorum fines vastavit, et castellis quibusdam dirutis, in Ratiariam urbem magnam et populi multitudine abundantem irruptionem fecit.

Πραιπόσιτος; quem locum e Prisco fortasse desumptum esse suspicatur Niebuhrius.

4.

Exc. De leg. Rom. p. 48 : Ὅτι Θεοδόσιος ἔπεμπε Σηνάτορα, ἄνδρα ὑπατικὸν, παρὰ τὸν Ἀττήλαν πρεσβευσόμενον. Ὃς οὐδὲ τὸ τοῦ πρεσβευτοῦ ἔχων ὄνομα ἐθάρρησε πεζὸς παρὰ τοὺς Οὔννους ἀφικέσθαι, ἀλλ' ἐπὶ τὸν Πόντον καὶ τὴν Ὀδησσηνῶν ἔπλευσε πόλιν ἐν ᾗ καὶ Θεόδουλος στρατηγὸς ἐκπεμφθεὶς διέτριβεν.

Senator consul fuerat an. 436. Legatio hæc ad quemnam annum pertineat, accuratius dici nequit. Ante Chersonesium prælium, quod in fr. 5 memoratur, collocandam esse, probabiliter censet Valesius.

5. (447. Theodos. an. 40.)

Exc. De leg. gent. p. 34. 35 :

Ὅτι μετὰ τὴν ἐν Χερρονήσῳ μάχην Ῥωμαίων πρὸς Οὔννους ἐγίνοντο καὶ αἱ συμβάσεις, Ἀνατολίου πρεσβεύσαμένου. Καὶ ἐπὶ τοῖσδε ἐσπένδοντο, ὅπως ἐκδοθεῖεν μὲν ἂν τοῖς Οὔννοις οἱ φυγάδες, καὶ ἐξ χιλιάδες χρυσίου λιτρῶν ὑπὲρ τῶν πάλαι συντάξεων δοθεῖεν αὐτοῖς· φόρον δὲ ἔτους ἑκάστου δισχιλίας καὶ ἑκατὸν λίτρας χρυσοῦ σφισιν τεταγμένον εἶναι· ὑπὲρ δὲ αἰχμαλώτου Ῥωμαίου φεύγοντος καὶ ἐς τὴν σφετέραν γῆν ἄνευ λύτρων διαβαίνοντος δώδεκα χρυσοῦς εἶναι ἀποτίμησιν, μὴ καταβάλλοντας δὲ τοὺς ὑποδεχομένους ἐκδιδόναι τὸν φεύγοντα· μηδένα δὲ βάρβαρον Ῥωμαίους κατὰ (παρὰ conj. B.) σφᾶς φεύγοντα δέχεσθαι. Ταύτας προσεποιοῦντο μὲν ἐθελονταὶ Ῥωμαῖοι τὰς συνθήκας τίθεσθαι· ἀνάγκη δὲ [καὶ N.] ὑπερβάλλοντι δέει, ὅπερ κατεῖχε τοὺς σφῶν ἄρχοντας, πᾶν ἐπίταγμα καίπερ ὂν χαλεπὸν, τυχεῖν τῆς εἰρήνης ἐσπουδακότες, ἡσμένιζον, καὶ τὴν τῶν φόρων σύνταξιν βαρυτάτην οὖσαν προσίεντο, τῶν χρημάτων αὐτοῖς καὶ τῶν βασιλικῶν θησαυρῶν οὐκ εἰς δέον ἐκδεδαπανημένων, ἀλλὰ περὶ θέας ἀτόπους καὶ φιλοτιμίας οὐκ εὐλόγους καὶ ἡδονὰς καὶ δαπάνας ἀνειμένας, ἃς οὐδεὶς τῶν εὖ φρονούντων οὐδὲ ἐν εὐπραγίαις ὑποσταίη, μή τί γε δὴ οἱ τῶν ὅπλων ὀλιγωρήσαντες, ὥστε μὴ μόνον Σκύθαις, ἀλλὰ γὰρ καὶ τοῖς λοιποῖς βαρβάροις τοῖς περικοῦσιν τὴν Ῥωμαίων ὑπακούειν εἰς φόρου ἀπαγωγήν. Τούτων τῶν συντάξεων καὶ τῶν χρημάτων πέρι, ἅπερ ἔδει τοῖς Οὔννοις ἐκπέμπεσθαι, συνεισφέρειν πάντας ἠνάγκασε, δασμὸν εἰσπραττομένους καὶ τοὺς κατὰ χρόνον τινὰ τὴν βαρυτάτην κουφισθέντας τῆς γῆς ἀποτίμησιν εἴτε δικαστῶν κρίσει, εἴτε βασιλέων φιλοτιμίαις. Συνεισέφερον δὲ βητὸν χρυσίον καὶ οἱ ἐν τῇ γερουσίᾳ ἀναγεγραμμένοι ὑπὲρ σφῶν αὐτῶν ἀξίας. Καὶ ἦν πολλοῖς ἡ λαμπρὰ τύχη βίου μεταβολή· ἐσεπράττοντο γὰρ μετὰ αἰκισμῶν ἅπερ ἕκαστον ἀπεγράψαντο οἱ παρὰ βασιλέως τοῦτο ποιεῖν ἐπιτεταγμένοι, ὥστε τὸν κόσμον τῶν γυναικῶν καὶ τὰ ἔπιπλα τοὺς πάλαι εὐδαίμονας προτιθέναι ἐν ἀγορᾷ. Τοῦτο μὲν μετὰ τὸν πόλεμον τὸ κακὸν Ῥωμαίους ἐδέξατο, ὥστε πολλοὺς ἢ ἀποκαρτερήσαντας ἢ βρόχον ἁψαμένους τὸν βίον ἀπολιπεῖν. Τότε δὴ ἐκ τοῦ παραχρῆμα τῶν θησαυρῶν ἐξαντληθέντων, τό τε χρυσίον καὶ οἱ φυγάδες ἐπέμποντο, Σκόττα ἐπὶ ταύτην τὴν πρᾶξιν ἀφιγμένου· ὧν πλείστους Ῥωμαῖοι ἀπέκτειναν ἀπει-

4.

Theodosius misit Senatorem, virum consularem, ad Attilam legationem obiturum. Et ille quidem quamvis legati nomen adeptus esset, minime tamen est ausus terrestri itinere Hunnos adire; sed iter per pontum Euxinum instituit, et in Odessenorum civitatem navigavit, in qua Theodulus dux commorabatur.

5.

Post pugnam in Chersoneso commissam Romani cum Hunnis pacem per Anatolium legatum fecerunt, et in has conditiones convenerunt : profugos Hunnis reddi, sex millia auri librarum pro præteritis stipendiis solvi; duo millia et centum in posterum singulis annis tributi nomine pendi; pro unoquoque captivo Romano, qui in Romanorum fines, non soluto redemptionis pretio, evasisset, duodecim aureorum mulctam inferri. Quæ si non solveretur, qui captivum recepisset, restituere teneri; Romanos neminem ex barbaris ad se confugientem admittere. In has quidem fœderum leges Romani sponte consensisse videri volebant : sed necessitate coacti, superante metu, qui Romanorum ducum mentes occupaverat, quantumvis duras et iniquas conditiones sibi impositas summo pacis consequendæ studio ducti lubentibus animis susceperunt, et gravissimum tributum pendere non recusabant, quanquam opes imperii et regii thesauri non ad necessarios usus, sed in absurda spectacula, in vanos honorum ambitus, in immodicas voluptates et largitiones consumptæ fuerant, quales nemo sanæ mentis vel in maxime affluentibus divitiarum copiis sustineret, nedum Romani isti, qui rei militaris studium adeo neglexerant, ut non solum Scythis, sed et reliquis barbaris, qui proximas imperii Romani regiones incolebant, vectigales facti essent. Itaque tributa et pecunias, quas ad Hunnos deferri oportebat, imperator omnes conferre coegit : nulla etiam eorum immunitatis habita ratione, qui terræ onere, tanquam nimis gravi ad tempus, sive imperatorum benignitate, seu judicum sententia, levati erant. Conferebant etiam aurum indictum qui in senatum ascripti erant, in præmium suæ dignitatis, et multis splendida et illustris fortuna vitæ commutationem attulit. Conficiebantur enim pecuniæ, quæ unicuique imperatæ erant, cum acerbitate et contumelia ab iis quibus hujus rei cura ab imperatore erat demandata : adeo ut, qui a majoribus acceptas divitias possidebant, ornamenta uxorum et pretiosam suam supellectilem in foro venum exponerent. Ab hoc bello tam atrox et acerba calamitas Romanos excepit, ut multi aut abstinentia cibi, aut aptato collo laqueo vitam finirent. Tunc igitur, parvo temporis momento exhaustis thesauris, aurum et exules (nam Scotta, qui susciperet, advenerat) ad Scythas missi sunt. Romani vero multos ex profugis, qui dedi reluctabantur, trucidarunt, inter quos aliqui fuerunt e regiis Scythis, qui militare sub Attila rennerant et Romanis

θοῦντας πρὸς τὴν ἔκδοσιν. Ἐν οἷς καὶ τῶν βασιλικῶν ὑπῆρχον Σκυθῶν, οἳ ὑπὸ Ἀττήλα τάττεσθαι ἀνηνάμενοι παρὰ Ῥωμαίους ἀφίκοντο. Τοῖς δὲ αὐτοῦ ὁ Ἀττήλας προστιθεὶς ἐπιτάγμασι, καὶ Ἀσημουντίους ἐκέλευσεν ἐκδιδόναι ὅσους αἰχμαλώτους ὑπῆρχον ἔχοντες εἴτε Ῥωμαίους εἴτε βαρβάρους. Ἀσημοῦς δέ ἐστι φρούριον καρτερὸν, οὐ πολὺ μὲν ἀπέχον τῆς Ἰλλυρίδος, τῇ δὲ Θρᾳκίῳ προσκείμενον μέρει· ὅπερ οἱ ἐνοικοῦντες ἄνδρες πολλὰ δεινὰ τοὺς ἐχθροὺς εἰργάσαντο, οὐκ ἀπὸ τειχῶν ἀμυνόμενοι, ἀλλ' ἔξω τῆς τάφρου μάχας ὑφιστάμενοι πρός τε ἄπειρον πλῆθος καὶ στρατηγοὺς μέγιστον παρὰ Σκύθαις ἔχοντας κλέος, ὥστε τοὺς μὲν Οὔννους ἀπορήσαντας τοῦ φρουρίου ὑπαναχωρῆσαι, τοὺς δὲ ἐπεκτρέχοντας καὶ περαιτέρω τῶν οἰκείων γινομένους, ἡνίκα ἀπήγγελλον αὐτοῖς οἱ σκοποὶ διιέναι τοὺς πολεμίους λείαν Ῥωμαϊκὴν ἀπάγοντας, ἀδοκήτοις τε ἐμπίπτειν καὶ σφέτερα τὰ ἐκείνων ποιεῖσθαι λάφυρα, πλήθει μὲν λειπομένους τῶν ἀντιπολεμούντων, ἀρετῇ δὲ καὶ ῥώμῃ διαφέροντας. Πλείστους τοίνυν οἱ Ἀσημούντιοι ἐν τῷδε τῷ πολέμῳ Σκύθας μὲν ἀπέκτειναν, Ῥωμαίους δὲ ἠλευθέρωσαν, τοὺς δὲ καὶ ἀποδράσαντας τῶν ἐναντίων ἐδέξαντο. Οὐκ ἀπάγειν οὖν ἔφη ὁ Ἀττήλας τὸν στρατὸν, οὐδὲ ἐπικυροῦν τὰς τῆς εἰρήνης συνθήκας, εἰ μὴ ἐκδοθεῖεν οἱ παρ' ἐκείνους καταφυγόντες Ῥωμαῖοι ἢ ὑπὲρ αὐτῶν δοθεῖεν ἀποτιμήσεις, ἀφεθείησαν δὲ καὶ οἱ παρὰ Ἀσημουντίων ἀπαχθέντες αἰχμάλωτοι βάρβαροι. Ἀντιλέγειν δὲ αὐτῷ ὡς οὐχ οἷός τε ἦν οὔτε Ἀνατόλιος πρεσβευόμενος, οὔτε Θεόδουλος ὁ τῶν στρατιωτικῶν κατὰ τὸ Θρᾴκιον ταγμάτων ἡγούμενος (οὔτε γὰρ ἔπειθον, οὔτε τὰ εὔλογα προτείνοντες, τοῦ μὲν [γὰρ] βαρβάρου τεθαρρηκότος καὶ προχείρως ἐς τὰ ὅπλα ὁρμῶντος, αὐτῶν δὲ κατεπτηχότων διὰ τὰ προϋπάρξαντα), γράμματα παρὰ τοὺς Ἀσημουντίους ἔστελλον ἢ ἐκδιδόναι τοὺς παρ' αὐτοὺς καταφυγόντας αἰχμαλώτους Ῥωμαίους, ἢ ὑπὲρ ἑκάστου δώδεκα τιθέναι χρυσοῦς, διαφεθῆναι δὲ καὶ τοὺς αἰχμαλώτους Οὔννους. Οἱ δὲ τὰ αὐτοῖς ἐπεσταλμένα ἀναγνόντες ἔφασαν τοὺς μὲν παρ' αὐτοὺς καταφυγόντας Ῥωμαίους ἀφεῖναι ἐπ' ἐλευθερίᾳ, Σκύθας δὲ ὅσους αἰχμαλώτους ἔλαβον ἀνῃρηκέναι, δύο δὲ συλλαβόντας ἔχειν διὰ τὸ καὶ τοὺς πολεμίους μετὰ τὴν γενομένην ἐπὶ χρόνον πολιορκίαν ἐξ ἐνέδρας ἐπιθεμένους τῶν πρὸ τοῦ φρουρίου νεμόντων παῖδων ἁρπάσαι τινὰς, οὓς εἰ μὴ ἀπολάβοιεν, οὐδὲ τοὺς νόμῳ πολέμου κτηθέντας ἀποδώσειν. Ταῦτα ἀπαγγειλάντων τῶν παρὰ τοὺς Ἀσημουντίους ἀφιγμένων, τῷ τε Σκυθῶν βασιλεῖ καὶ τοῖς Ῥωμαίοις ἄρχουσιν ἐδόκει μὲν ἀναζητεῖσθαι οὓς οἱ Ἀσημούντιοι ἔφασαν ἁρπάσθαι παῖδας, οὐδενὸς δὲ φανέντος, οἱ παρὰ τοῖς Ἀσημουντίοις βάρβαροι ἀπεδόθησαν, πίστεις τῶν Σκυθῶν δόντων ὡς παρ' αὐτοῖς οἱ παῖδες οὐκ εἶησαν. Ἐπώμνυντο δὲ καὶ οἱ Ἀσημούντιοι, ὡς οἱ παρὰ σφᾶς καταφυγόντες Ῥωμαῖοι ἐπ' ἐλευθερίᾳ ἀφεθήσαν. Ὤμνυον δὲ, καίπερ παρὰ σφισιν ὄντων Ῥωμαίων· οὐ γὰρ ἐπίορκον ᾤοντο ὅρκον ὀμνύναι ἐπὶ τῇ σωτηρίᾳ τῶν ἐκ τοῦ σφετέρου γένους ἀνδρῶν. Cf. Gibbon. VI, p. 49 sqq.

6. (447. Theodos. an. 40.)

Ibidem p. 36. 37 : Ὅτι γενομένων τῶν σπονδῶν, Ἀττήλας αὖθις παρὰ τοὺς ἑῴους ἔπεμψε πρέσβεις, φυγάδας αἰτῶν. Οἱ δὲ τοὺς πρεσβευομένους δεξάμενοι καὶ πλείστοις δώροις θεραπεύσαντες ἀπέπεμψαν, φυγάδας μὴ ἔχειν φήσαντες. Πάλιν ἑτέρους ἔπεμψε. Χρη-

se adjunxerant. Præter has pacis conditiones Attilas Asimuntiis quoque imperavit, ut captivos, quos penes se haberent, sive Romanos, sive barbaros, redderent. Est autem Asimûs oppidum validum, non multum ab Illyrico distans, quod parti Thraciæ adjacet, cujus incolæ gravibus damnis hostes affecerunt. Non illi quidem se murorum ambitu tuebantur, sed extra propugnacula certamina sustinebant contra infinitam Scytharum multitudinem et duces magni apud eos nominis et existimationis. Itaque Hunni omissa spe ab oppugnando oppido destiterunt. Illi autem vagantes et a suis longius aberrantes, si quando hostes exisse et prædas ex Romanis egisse exploratores denuntiabant, inopinantes aggressi parta ab eis spolia sibi vindicabant, numero quidem inferiores adversariis, sed robore et virtute præstantes. Itaque Asimuntii plurimos ex Scythis in hoc bello necaverunt, et multos Romanorum in libertatem asseruerunt, et hostium transfugas receperunt. Quamobrem Attilas, se exercitum non ante moturum, aut fœderis conditiones ratas habiturum professus est, quam Romani, qui ad Asimuntios pervenissent, redderentur, aut pro his mulcta conventa solveretur, et liberarentur abducti in servitutem barbari. Quum, quæ contra ea dissereret, non haberet Anatolius legatus, neque Theodulus, præsidiariorum Thraciæ militum dux (nihil enim rationibus suis barbarum movebant, qui recenti victoria elatus, promptæ ad arma ferebatur, ipsi contra propter recens acceptam cladem animis ceciderant), Asimuntiis per litteras significarunt, ut Romanos captivos, qui ad se perfugissent, restituerent, aut pro unoquoque captivo duodecim aureos penderent, et Hunnos captivos liberarent. Quibus litteris lectis, Romanos, qui ad se confugissent, liberos se abire sivisse, Scythas vero, quotquot in suas manus venissent, trucidasse responderunt. Duos autem captivos retinere, propterea quod hostes, obsidione omissa, in insidiis collocati, nonnullos pueros, qui ante munitiones greges pascebant, rapuissent, quos nisi reciperent, captivos jure belli sibi acquisitos minime restituturos. Hæc renuntiarunt qui ad Asimuntios missi fuerant. Quibus auditis, Scytharum regi et Romanis principibus placuit exquiri pueros, quos Asimuntii raptos esse querebantur. Sed nemine reperto, barbari ab Asimuntiis capti sunt dimissi, prius tamen fide a Scythis accepta, non esse apud ipsos pueros. Juraverunt etiam Asimuntii, se Romanos, qui ad se confugissent, libertate donasse, quamvis adhuc multos in sua potestate haberent. Nec enim sibi pejerasse videbantur, modo suos a barbarorum servitute salvos et incolumes præstarent.

6.

Pace facta, Attilas rursus legatos ad Romanos Orientales mittit, qui transfugas repeterent. At illi legatos plurimis donis ornatos, quum nullos perfugas apud se esse asseveras-

ματισαμένων δὲ καὶ αὐτῶν, τρίτη παρεγένετο πρεσβεία, καὶ τετάρτη μετ' αὐτήν. Ὁ γὰρ ἐς τὴν Ῥωμαίων ἀφορῶν φιλοτιμίαν, ἣν ἐποιοῦντο εὐλαβείᾳ τοῦ μὴ παραβαθῆναι τὰς σπονδάς, ὅσους τῶν ἐπιτηδείων εὖ ποιεῖν ἐβούλετο, ἔπεμπε παρ' αὐτούς, αἰτίας τε ἀναπλάττων καὶ προφάσεις ἐρευρίσκων κενάς. Οἱ δὲ παντὶ ὑπήκουον ἐπιτάγματι, καὶ δεσπότου ἡγοῦντο τὸ πρόσταγμα, ὅπερ ἂν ἐκεῖνος παρακελεύσαιτο. Οὐ γὰρ μόνον τὸν πρὸς αὐτὸν ἀνελέσθαι πόλεμον εὐλαβοῦντο, ἀλλὰ καὶ Παρθυαίους ἐν παρασκευῇ τυγχάνοντας ἐδεδίεσαν, καὶ Βανδήλους τὰ κατὰ θάλατταν ταράττοντας, καὶ Ἰσαύρους πρὸς τὴν λῃστείαν διανισταμένους, καὶ Σαρακηνοὺς τῆς αὐτῶν ἐπικρατείας τὴν ἕω κατατρέχοντας, καὶ τὰ Αἰθιοπικὰ ἔθνη συνιστάμενα. Διὸ δὴ τεταπεινωμένοι τὸν μὲν Ἀττήλαν ἐθεράπευον, πρὸς δὲ τὰ λοιπὰ ἔθνη ἐπειρῶντο παρατάττεσθαι, δυνάμεις τε ἀθροίζοντες καὶ στρατηγοὺς χειροτονοῦντες.

7. (448. Theodos. an. 41.)

Ibidem p. 37. 38 : Ὅτι καὶ αὖθις Ἐδήκων ἦκε πρέσβυς, ἀνὴρ Σκύθης, μέγιστα κατὰ πόλεμον ἔργα διαπραξάμενος, σὺν Ὀρέστῃ, ὃς τοῦ Ῥωμαϊκοῦ γένους ὢν ᾤκει τὴν πρὸς τῷ Σάῳ ποταμῷ Παιόνων χώραν, τῷ βαρβάρῳ κατὰ τὰς Ἀετίου στρατηγοῦ τῶν ἑσπερίων Ῥωμαίων συνθήκας ὑπακούουσαν. Οὗτος ὁ Ἐδήκων ἐς τὰ βασίλεια παρελθὼν ἀπεδίδου τὰ παρὰ Ἀττήλα γράμματα, ἐν οἷς ἐποιεῖτο τοὺς Ῥωμαίους ἐν αἰτίᾳ τῶν φυγάδων πέρι· ἀνθ' ὧν ἠπείλει ἐπὶ τὰ ὅπλα χωρεῖν, εἰ μὴ ἀποδοθείεν αὐτῷ, καὶ ἀφέξονται Ῥωμαῖοι τὴν ὁρυάλωτον ἀροῦντες. Εἶναι δὲ μῆκος μὲν αὐτῆς κατὰ τὸ ῥεῦμα τοῦ Ἴστρου ἀπὸ τῆς Παιόνων ἄχρι Νοβῶν τῶν Θρᾳκίων, τὸ δὲ βάθος πέντε ἡμερῶν ὁδόν. Καὶ τὴν ἀγορὰν τὴν ἐν Ἰλλυριοῖς μὴ πρὸς τῇ ὄχθῃ τοῦ Ἴστρου ποταμοῦ γίνεσθαι, ὥσπερ καὶ πάλαι, ἀλλ' ἐν Ναϊσσῷ, ἣν ὅριον, ὡς ἐπ' αὐτοῦ ὁρωθεῖσαν, τῆς Σκυθῶν καὶ Ῥωμαίων ἐτίθετο γῆς, πέντε ἡμερῶν ὁδὸν εὐζώνῳ ἀνδρὶ τοῦ Ἴστρου ἀπέχουσαν ποταμοῦ. Πρίσβεις δὲ ἐκέλευσε πρὸς αὐτὸν ἀφικνεῖσθαι τοὺς περὶ τῶν ἀμφιβόλων διαλεξομένους, οὐ τῶν ἐπιτυχόντων, ἀλλὰ τῶν ὑπατικῶν ἀνδρῶν τοὺς μεγίστους· οὓς εἰ ἐκπέμπειν εὐλαβηθεῖεν, αὐτὸν δεξόμενον σφᾶς ἐς τὴν Σαρδικὴν διαβήσεσθαι. Τούτων ἀναγνωσθέντων βασιλεῖ τῶν γραμμάτων, ὡς ὑπεξῆλθεν ὁ Ἐδήκων σὺν τῷ Βιγίλᾳ ἑρμηνεύσαντι ὅσαπερ ὁ βάρβαρος ἀπὸ στόματος ἔφρασε τῶν Ἀττήλᾳ δεδογμένων, καὶ ἐς ἑτέρους οἴκους παρεγένετο, ὥστε αὐτὸν Χρυσαφίῳ τοῦ βασιλέως ὑπασπιστῇ, οἷα δὴ τὰ μέγιστα δυναμένῳ, ἐς ὄψιν ἐλθεῖν, ἀπεθαύμασε τὴν τῶν βασιλείων οἴκων περιφάνειαν. Βιγίλας δὲ, ὡς τῷ Χρυσαφίῳ ἐς λόγους ἦλθεν ὁ βάρβαρος, ἔλεγεν ἑρμηνεύων, ὡς ἐπαινοίη ὁ Ἐδήκων τὰ βασίλεια καὶ τὸν παρὰ σφισιν μακαρίζοι πλοῦτον. Ὁ δὲ Χρυσάφιος ἔφασκεν ἔσεσθαι καὶ αὐτὸν οἴκων τε χρυσοστέγων καὶ πλούτου κύριον, εἴγε περιΐδοι μὲν τὰ παρὰ Σκύθαις, ἕλοιτο δὲ τὰ Ῥωμαίων. Τοῦ δὲ ἀποκριναμένου, ὡς τὸν ἑτέρου δεσπότου θεράποντα ἄνευ τοῦ κυρίου οὐ θέμις τοῦτο ποιεῖν, ἐπυνθάνετο ὁ εὐνοῦχος, εἴγε ἀκώλυτος αὐτῷ ἡ παρὰ τὸν Ἀττήλαν εἴη εἴσοδος, καὶ δύναμιν παρὰ Σκύθαις ἔχοι τινά. Τοῦ δὲ ἀποκριναμένου, ὡς

---

sent, dimiserunt. Misit et iterum Attilas alios, quibus non minus amplis muneribus ditatis, tertia ab eo, post illam itidem quarta legatio advenit. Ille enim Romanorum liberalitatem, qua utebantur veriti ne a fœderibus barbari discederent, ludibrio habens, novas subinde causas fingebat, et vanas occasiones legatorum mittendorum excogitabat, et ad suos necessarios, quos liberalitate ornare volebat, eas legationes deferebat. Romani vero in omnibus rebus Attilæ dicto audientes erant, et quæ præcipiebat, domini jussa ducebant. Non solum enim a bello contra eum suscipiendo eorum rationes abhorrebant, sed et Parthos, qui bellum apparabant, et Vandalos, qui maritimas oras vexabant, et Isauros, qui prædis et rapinis grassabantur, et Saracenos, qui regiones ad Orientem excursionibus vastabant, metuebant. Præterea gentes Æthiopum in armis erant. Itaque Romani animis fracti Attilam colebant, sed ceteris gentibus resistere conabantur, dum exercitus comparabant, et duces sortiebantur.

7.

Edecon, vir Scytha, qui maximas res in bello gesserat, venit iterum legatus cum Oreste. Hic genere Romanus Pæoniam regionem, ad Saum flumen sitam, incolebat, quæ ex fœdere inito cum Aetio, Romanorum Occidentalium duce, barbaro parebat. Itaque Edecon, in palatium admissus, imperatori litteras Attilæ tradidit, in quibus de transfugis non redditis querebatur, qui nisi redderentur, et Romani a colenda terra abstinerent, quam bello captam suæ ditioni adjecerat, ad arma se iturum minabatur. Ea vero secundum Istrum a Paeonibus ad Novas usque in Thracia sitas in longitudinem extendebatur; latitudo autem erat quinque dierum itinere. Neque vero forum celebrari, ut olim, ad ripam Istri volebat, sed in Naisso, quam urbem a se captam et dirutam, quinque dierum itinere expedito homini ab Istro distantem, Scytharum et Romanorum ditionis limitem constituebat. Legatos quoque ad se venire jussit controversa disceptaturos, non ex quolibet hominum genere et ordine, sed ex consularibus illustriores, quos si mittere intermiserint, se ipsum ad eos arcessendos in Sardicam descensurum. His litteris lectis, digresso ab imperatore Edecone, cum Bigila, qui ea, quæ Attilas verbis imperatori denuntiari voluit, interpretatus erat, quum reliquas quoque domos obiret, et in conspectum Chrysaphii spatharii imperatorii veniret, qui plurimum auctoritate et gratia apud imperatorem valebat, admirabatur barbarus regiarum domuum magnificentiam. Bigilas autem, simulatque barbarus in colloquium venit cum Chrysaphio, interpretans retulit, quantopere laudasset imperatorias aulas, et Romanos beatos duceret propter affluentes divitiarum copias. Tum Edeconi Chrysaphius dixit, fore eum hujusmodi domuum, quæ aureis tectis præfulgerent, compotem et opibus abundaturum, si, relicta Scythia, ad Romanos se conferret. « Sed alterius domini servum, Edecon ait, nefas est eo invito tantum facinus in se admittere. » Quæsivit ex eo eunuchus, an facilis illi ad Attilam pateret aditus, et num qua

καὶ ἐπιτήδειος εἴη τῷ Ἀττήλᾳ καὶ τὴν αὐτοῦ ἅμα τοῖς εἰς τοῦτο ἀποκεκριμένοις λογάσιν ἐμπιστεύεται φυλακήν (ἐκ διαδοχῆς γὰρ κατὰ ῥητὰς ἡμέρας ἕκαστον αὐτῶν ἔλεγε μεθ' ὅπλων φυλάττειν τὸν Ἀττήλαν), ἔφασκεν ὁ εὐνοῦχος, εἴπερ πίστεις δέξοιτο, μέγιστα αὐτῷ ἐρεῖν ἀγαθά· δεῖσθαι δὲ σχολῆς· ταύτην δὲ αὐτῷ ὑπάρχειν, εἴγε παρ' αὐτὸν ἐπὶ δεῖπνον ἔλθοι χωρὶς Ὀρέστου καὶ τῶν ἄλλων συμπρεσβευτῶν. Ὑποσχόμενος δὲ τοῦτο ποιεῖν, ἐπὶ τὴν ἑστίασιν πρὸς τὸν εὐνοῦχον παραγενόμενος, καὶ ὑπὸ τῷ Βιγίλᾳ ἑρμηνεῖ δεξιὰς καὶ ὅρκους ἔδοσαν, ὁ μὲν εὐνοῦχος, ὡς οὐκ ἐπὶ κακῷ τῷ Ἐδήκωνι, ἀλλ' ἐπὶ μεγίστοις ἀγαθοῖς τοὺς λόγους ποιήσοιτο, ὁ δὲ, ὡς οὐκ ἐξείποι τὰ αὐτῷ ῥηθησόμενα, εἰ καὶ μὴ πέρατος κυρήσοι. Τότε δὴ ὁ εὐνοῦχος ἔλεγε τῷ Ἐδήκωνι, εἰ διαβὰς ἐς τὴν Σκυθικὴν ἀνέλοι τὸν Ἀττήλαν καὶ παρὰ Ῥωμαίους ἥξει, ἔσεσθαι αὐτῷ βίον εὐδαίμονα καὶ πλοῦτον μέγιστον. Τοῦ δὲ ὑποσχομένου καὶ φήσαντος ἐπὶ τῇ πράξει δεῖσθαι χρημάτων, οὐ πολλῶν δὲ, ἀλλὰ πεντήκοντα λιτρῶν χρυσίου, δοθησομένων τῷ ὑπ' αὐτὸν πλήθει, ὥστε αὐτῷ τελείως συνεργῆσαι πρὸς τὴν ἐπίθεσιν, καὶ τοῦ εὐνούχου τὸ χρυσίον παραχρῆμα δώσειν ὑποσχομένου, ἔλεγεν ὁ βάρβαρος ἀποπέμπεσθαι μὲν αὐτὸν ἀπαγγελοῦντα τῷ Ἀττήλᾳ περὶ τῆς πρεσβείας, συμπέμπεσθαι δ' αὐτῷ Βιγίλαν τὴν παρὰ τοῦ Ἀττήλα ἐπὶ τοῖς φυγάσιν ἀπόκρισιν δεξάμενον. Δι' αὐτοῦ γὰρ περὶ τοῦ αὐτοῦ χρυσίου μηνύσειν, καὶ ὃν τρόπον τοῦτο ἐκπεμφθήσεται. Ἀπελθόντα γὰρ, ὥσπερ καὶ τοὺς ἄλλους, πολυπραγμονῆσαι τὸν Ἀττήλαν, τίς τε αὐτῷ δωρεὰ καὶ ὁπόσα παρὰ Ῥωμαίων δέδοται χρήματα· μὴ οἷόντε δὲ ταῦτα ἀποκρύπτειν διὰ τοὺς συμπορευομένους. Ἔδοξε δὴ τῷ εὐνούχῳ εὖ λέγειν, καὶ τῆς γνώμης τὸν βάρβαρον ἀποδεξάμενος ἀποπέμπει μετὰ τὸ δεῖπνον, καὶ ἐπὶ βασιλέα φέρει τὴν βουλήν. Ὃς Μαρτιάλιον τὴν τοῦ μαγίστρου διέποντα ἀρχὴν προσμεταπεμψάμενος ἔλεγε τὰς πρὸς τὸν βάρβαρον συνθήκας. Ἀνάγκη δὲ ἐθάρρει τὸ τῆς ἀρχῆς· πασῶν γὰρ τῶν βασιλέως βουλῶν ὁ μάγιστρος κοινωνὸς, οἷα δὴ τῶν τε ἀγγελιαφόρων καὶ ἑρμηνέων καὶ στρατιωτῶν τῶν ἀμφὶ τὴν βασιλείαν φυλακὴν ὑπ' αὐτὸν ταττομένων. Ἐδόκει δὲ αὐτοῖς βουλευσαμένοις τῶν προκειμένων πέρι μὴ μόνον Βιγίλαν, ἀλλὰ γὰρ καὶ Μαξιμῖνον ἐκπέμπειν πρεσβευόμενον παρὰ τὸν Ἀττήλαν.

8. (448. Theodos. an. 41.)

Exc. De leg. Rom. 47—71 : Ὅτι τοῦ Χρυσαφίου τοῦ εὐνούχου παραινέσαντος Ἐδέκωνι ἀνελεῖν τὸν Ἀττήλαν, ἐδόκει τῷ βασιλεῖ Θεοδοσίῳ καὶ τῷ μαγίστρῳ Μαρτιαλίῳ βουλευομένοις τῶν προκειμένων πέρι μὴ μόνον Βιγίλαν, ἀλλὰ καὶ Μαξιμῖνον ἐκπέμπειν πρεσβευόμενον παρὰ τὸν Ἀττήλαν, καὶ Βιγίλαν μὲν τῷ φαινομένῳ τὴν τοῦ ἑρμηνέως ἐπέχοντα τάξιν πράττειν ἅπερ Ἐδέκωνι δοκεῖ, τὸν δὲ Μαξιμῖνον μηδὲν τῶν αὐτοῖς βουλευθέντων ἐπιστάμενον τὰ βασιλέως ἀποδιδόναι γράμματα. Ἐνεγέγραπτο δὲ τῶν πρεσβευομένων ἀνδρῶν ἕνεκα, ὡς ὁμὲν Βιγίλας ἑρμηνεὺς, ὁ δὲ Μαξιμῖνος μείζονος ἢπερ ὁ Βιγίλας ἀξίας, γένους τε περιφανοῦς, καὶ ἐπιτήδειος ἐς τὰ μάλιστα βασιλεῖ. Ἔπειτα ὡς οὐ δεῖ παρασαλεύοντα τὰς σπονδὰς τῇ Ῥωμαίων ἐμβατεύειν γῇ. Φυγάδας δὲ μετὰ τοὺς ἤδη ἐκδοθέντας ἑπταικαίδεκα ἀπέ-

---

potestate apud Scythas esset. Ille sibi necessitudinem intercedere cum Attila, respondit, et decretam sibi cum nonnullis aliis Scythiæ primoribus ejus custodiam. Nam per vices unumquemque eorum præscriptis diebus cum armis circa Attilam excubias agere. Tum eunuchus, si fide interposita se obstringeret, inquit se maximorum bonorum illi auctorem futurum. Cui rei tractandæ otio opus esse. Hoc vero sibi fore, si ad cœnam rediret sine Oreste et reliquis legationis comitibus. Facturum se pollicitus barbarus cœnæ tempore ad eunuchum pergit; et per Bigilam interpretem datis dextris jusjurandum utrimque præstitum est, ab eunucho, se de rebus, quæ Edeconi minime damno, sed fructui et commodo essent, verba facturum, ab Edecone, se, quæ sibi crederentur, non enuntiaturum, etiamsi exsequi nollet. Tunc eunuchus Edeconi dixit, si in Scythiam rediens Attilam sustulerit, et Romanorum partibus accesserit, vitam in magnis opibus beate traducturum. Eunucho Edecon assensus ad hanc rem peragendam dixit opus esse pecuniis, non quidem multis, sed quinquaginta auri libris, quas militibus, quibus præesset, ut sibi ad rem impigre exsequendam adjumento essent, divideret. Quum eunuchus, nulla mora interposita, dare vellet, dixit barbarus se prius ad renuntiandam legationem dimitti oportere, et una secum Bigilam, qui Attilæ de transfugis responsum acciperet; per eum enim se illi, qua ratione aurum sibi mitteret, indicaturum. Etenim Attilam se, simulatque redierit, percunctaturum, ut reliquos omnes, quæ munera sibi et quantæ pecuniæ a Romanis dono datæ sint. Neque id celare per collegas et comites licitum fore. Visus est eunucho barbarus recta sentire, et ejus est amplexus sententiam. Itaque eo a cœna dimisso, ad imperatorem consilium initum detulit, qui Martialium, magistri officiorum munere fungentem, ad se venire jussum docuit conventionem cum barbaro factam : id enim illi credi et committi jure magistratus, quem gerebat, necesse erat. Nam omnium imperatoris consiliorum magister est particeps; sub cujus cura sunt tabellarii, interpretes et milites, qui palatii custodiæ deputati sunt. Imperatore autem et Martialio de tota re consultantibus placuit, non solum Bigilam, sed etiam Maximinum legatum mittere ad Attilam.

8.

Chrysaphius eunuchus suasit Edeconi Attilam de medio tollere. Super ea re, habito ab imperatore Theodosio cum Martialio magistro consilio, decreverunt non solum Bigilam, sed Maximinum quoque legatum ad Attilam ire, et Bigilam quidem specie interpretis, quo munere fungebatur, quæ Edeconi viderentur, exsecuturum, Maximinum vero, qui minime eorum quæ in consilio imperatoris agitata erant conscius esset, litteras ab eo Attilæ redditurum. Scripserat autem imperator de legatis suis, Bigilam interpretis munus obiturum, et Maximinum legatum mitti, qui quidem Bigilam dignitate superaret, et genere illustris et sibi valde familiaris esset. Præterea scripserat minime decere Attilam

σταλκά σοι, ὡς ἑτέρων οὐκ ὄντων. Καὶ ταῦτα μὲν ἦν ἐν τοῖς γράμμασι· φράζειν δὲ τὸν Μαξιμῖνον ἀπὸ στόματος τῷ Ἀττήλᾳ, μὴ χρῆναι αἰτεῖν πρέσβεις μεγίστης ἀξίας παρ' αὐτὸν διαβῆναι· τοῦτο γὰρ οὐδὲ ἐπὶ τῶν αὐτοῦ προγόνων, οὐδὲ ἐπὶ ἑτέρων τῶν ἀρξάντων τῆς Σκυθικῆς γενέσθαι, ἀλλὰ πρεσβεύσασθαι τόν τε ἐπιτυχόντα στρατιώτην καὶ ἀγγελιαφόρον. Εἰς δὲ τὸ διευκρινῆσαι τὰ ἀμφιβαλλόμενα ἐδόκει πέμπειν Ὀνηγήσιον παρὰ Ῥωμαίους· μὴ οἵόντε γὰρ αὐτὸν, Σερδικῆς ὀχωθείσης, σὺν ὑπατικῷ ἀνδρὶ ἐς αὐτὴν προϊέναι. Ἐπὶ ταύτην τὴν πρεσβείαν ἐκλιπαρήσας πείθει με Μαξιμῖνος αὐτῷ συναπᾶραι. Καὶ δὴτα ἅμα τοῖς βαρβάροις ἐχόμενοι τῆς ὁδοῦ ἐς Σερδικὴν ἀφικνούμεθα, τρισκαίδεκα ὁδὸν ἀνδρὶ εὐζώνῳ τῆς Κωνσταντίνου ἀπέχουσαν. Ἐν ᾗ καταλύσαντες καλῶς ἔχειν ἡγησάμεθα ἐπὶ ἑστίαν Ἐδέκωνα καὶ τοὺς μετ' αὐτοῦ βαρβάρους καλεῖν. Πρόβατα οὖν καὶ βόας ἀποδομένων τῶν ἐπιχωρίων ἡμῖν, κατασφάξαντες ἀριστοποιούμεθα. Καὶ παρὰ τὸν τοῦ συμποσίου καιρὸν τῶν μὲν βαρβάρων τὸν Ἀττήλαν, ἡμῶν δὲ τὸν βασιλέα θαυμαζόντων, ὁ Βιγίλας ἔφη, ὡς οὐκ εἴη θεὸν καὶ ἄνθρωπον δίκαια συγκρίνειν, ἄνθρωπον μὲν τὸν Ἀττήλαν, θεὸν δὲ τὸν Θεοδόσιον λέγων. Ἠσχάλλον οὖν οἱ Οὖννοι, καὶ κατὰ μικρὸν ὑποθερμαινόμενοι ἐχαλέπαινον. Ἡμῶν δὲ ἐς ἕτερα τρεψάντων τὸν λόγον καὶ φιλοφροσύνῃ τὸν σφῶν αὐτῶν καταπραῦνόντων θυμὸν, μετὰ τὸ δεῖπνον ὡς διανέστημεν, δῶρος ὁ Μαξιμῖνος Ἐδέκωνα καὶ Ὀρέστην ἐθεράπευσε, σηρικοῖς ἐσθήμασι καὶ λίθοις Ἰνδικοῖς. Ἀναμείνας δὲ τὴν Ἐδέκωνος Ὀρέστης ἀναχώρησιν, πρὸς τὸν Μαξιμῖνον φράζει, ὡς σοφός τε εἴη καὶ ἄριστος, μὴ ὅμοια σὺν τοῖς ἀμφὶ τὰ βασίλεια πλημμελήσας· χωρὶς γὰρ αὐτοῦ ἐπὶ δεῖπνον τὸν Ἐδέκωνα καλοῦντες δώροις ἐτίμων. Ἀπόρου δὲ τοῦ λόγου ὡς μηδὲν ἐπισταμένοις φανέντος, καὶ ἀνερωτήσασιν ὅπως καὶ κατὰ ποῖον καιρὸν περιῶπται μὲν αὐτὸς, τετίμηται δὲ ὁ Ἐδέκων, οὐδὲν ἀποκρινάμενος ἐξῆλθε. Τῇ δὲ ὑστεραίᾳ ὡς ἐβαδίζομεν, φέρομεν ἐπὶ Βιγίλαν ἅπερ ἡμῖν Ὀρέστης εἰρήκει. Ὃς δὲ ἐκεῖνον μὴ δεῖν χαλεπαίνειν ὡς τῶν αὐτῶν Ἐδέκωνι μὴ τυγχάνοντα· αὐτὸν μὲν γὰρ ὀπαόνά τε καὶ ὑπογραφὰ εἶναι Ἀττήλα, Ἐδέκωνα δὲ τὰ κατὰ πόλεμον ἄριστον, ὡς τοῦ Οὔννου γένους, ἀναβεβηκέναι τὸν Ὀρέστην πολύ. Ταῦτα εἰπὼν καὶ τῷ Ἐδέκωνι ἰδιολογησάμενος ἔφασκεν ὕστερον πρὸς ἡμᾶς, εἴτε ἀληθιζόμενος, εἴτε ὑποκρινόμενος, ὡς εἴποι μὲν αὐτῷ τὰ εἰρημένα, μόγις δὲ αὐτὸν καταπραΰναι τραπέντα ἐπὶ τοῖς λεχθεῖσιν εἰς ὀργήν. Ἀφικόμενοι δὲ ἐς Ναΐσσον ἔρημον μὲν εὕρομεν ἀνθρώπων τὴν πόλιν, ὡς ὑπὸ τῶν πολεμίων ἀνατραπεῖσαν· ἐν δὲ τοῖς ἱεροῖς καταλύμασι τῶν ὑπὸ νόσων κατεχομένων τινὲς ἐτύγχανον ὄντες. Μικρὸν δὲ ἄνω τοῦ ποταμοῦ ἐν καθαρῷ καταλύσαντες (σύμπαντα γὰρ τὰ ἐπὶ τὴν ὄχθην ὀστέων ἦν πλέα τῶν ἐν πολέμῳ ἀναιρεθέντων), τῇ ἐπαύριον πρὸς Ἀγίνθεον τῶν ἐν Ἰλλυριοῖς ταγμάτων ἡγούμενον ἀφικόμεθα, οὐ πόρρω ὄντα τῆς Ναΐσσου, ἐφ' ᾧ τὰ παρὰ βασιλέως ἀγγεῖλαι καὶ τοὺς φυγάδας παραλαβεῖν· τοὺς γὰρ ε' τῶν ιζ', περὶ ὧν Ἀττήλᾳ ἐγέγραπτο, αὐτὸν ἔδει παραδιδόναι. Ἤλθομεν οὖν ἐς λόγους, καὶ τοὺς ε' φυγάδας παραδοῦναι αὐτὸν τοῖς Οὔννοις παρεσκευάσαμεν· οὓς φιλοφρονησάμενος σὺν

---

fœdera transgredientem Romanorum regionem invadere. « Transfugas autem, in literis illis inquit, post eos quos antea dedidi nunc tibi misi septemdecim. Nec enim plures apud me nunc sunt. » Et hæc quidem litteris continebantur. Coram autem Maximinum suis verbis jusserat Attilæ dicere, ne postularet majoris dignitatis viros ad se legatos mitti. Hoc enim neque ipsius majoribus datum esse, neque ceteris Scythiæ regibus, sed quemlibet militem aut alium nuntium legationis munus obiisse. Ceterum ad ea quæ inter ipsos in controversia erant dijudicanda sibi videri Onegesium mitti debere. Qui enim fierit posset, ut in Serdicam, quæ diruta esset, Attilas cum viro consulari conveniret? In hac legatione Maximinus precibus mihi persuasit, ut illi comes essem. Atque ita cum barbaris iter facere cœpimus, et in Serdicam pervenimus, trium et decem dierum itinere expedito homini a Constantinopoli distantem. Ibi commorantes ad cibum nobiscum sumendum Edecona et ceteros barbaros invitandos duximus. Bobus igitur et ovibus, quas incolæ nobis suppeditaverant, jugulatis, instructo convivio epulati sumus. Inter epulas barbari Attilam, nos imperatorem admirari et extollere. Ad quæ Bigilas dixit, minime justum esse, deum cum homine comparare, hominem Attilam, deum Theodosium vocans. Id ægre tulerunt Hunni, et sensim ira accensi exasperabantur. Nos vero alio sermonem detorquere, et eorum iram blandis verbis lenire. A cœna ut surreximus, Maximinus Edeconem et Orestem donis conciliaturus, Sericis vestibus et gemmis Indicis donavit. Orestes deinde præstolatus Edeconis discessum verba faciens cum Maximino, sibi quidem ait illum probum et prudentem videri, qui non ut alii ministri regii peccasset. Etenim spreto Oreste, Edeconem ad cœnam invitaverant et donis coluerant. Nos autem harum omnium rerum ignari, quo pertinerent Orestis verba, non satis percipientes, quum ex eo sciscitaremur, quomodo et qua in re despectui esset habitus et Edecon honore affectus, nihil respondit et discessit. Postridie quum iter faceremus, Bigilæ, quæ Orestes dixerat, retulimus. Ille vero ait Orestem non debere iniquo animo ferre, si eadem quæ Edecon minime esset consecutus. Orestem enim comitem et scribam Attilæ, Edeconem vero bello clarissimum, ut e gente Hunnorum, longe illum dignitate antecellere. Quæ quum loqueretur, patrio sermone Edeconem affatus, non multo post nobis confirmavit, seu vera proferret, seu fingeret, se Edeconi ea quæ prius illi diceramus exposuisse, et ægre iram ejus ob dicta Orestis lenivisse. Venimus Naissum, quæ ab hostibus fuerat eversa et solo æquata: itaque eam desertam hominibus offendimus, præterquam quod in ruderibus sacrarum ædium erant quidam ægroti. Paulo longius a flumine ad vacua loca divertentes (omnia enim circa ripam erant plena ossibus eorum qui bello ceciderant), postridie ad Agintheum, copiarum in Illyrico ducem, qui non longe a Naisso habitabat, accessimus, ut, traditis imperatoris mandatis, reciperemus ab eo quinque transfugas, qui septemdecim numerum, de

ἡμῖν ἀπέπεμψε. Διανυκτερεύσαντες δὲ καὶ ἀπὸ τῶν ὀρίων τῆς Ναϊσσοῦ τὴν πορείαν ποιησάμενοι ἐπὶ τὸν Ἴστρον ποταμὸν, ἔς τι χωρίον ἐσβάλλομεν συνηρεφὲς, καμπὰς δὲ καὶ ἑλιγμοὺς καὶ περιαγωγὰς πολλὰς ἔχον. Ἐν ᾧπερ τῆς ἡμέρας διαφαινούσης, οἰομένοις ἐπὶ δυσμὰς πορεύεσθαι ἡ τοῦ ἡλίου ἀνατολὴ κατεναντίον ὤρθη, ὥστε τοὺς ἀπείρως ἔχοντας τῆς τοῦ χωρίου θέσεως ἀναβοῆσαι, οἷα δὴ τοῦ ἡλίου τὴν ἐναντίαν ποιουμένου πορείαν καὶ ἕτερα παρὰ τὰ καθεστῶτα σημαίνοντος. Ὑπὸ δὲ τῆς τοῦ τόπου ἀνωμαλίας ἐπὶ ἀνατολὰς ἐκεῖνο τὸ μέρος ἔβλεπε τῆς ὁδοῦ. Μετὰ δὲ τὴν δυσχωρίαν ἐν πεδίῳ καὶ αὐτῷ ὑλώδει παραγινόμεθα. Ἐντεῦθεν βάρβαροι πορθμεῖς ἐν σκάφεσι μονοξύλοις, ἅπερ αὐτοὶ ἐνδρα ἐκτέμνοντες καὶ διαγλύφοντες κατασκευάζουσιν, ἐδέχοντο ἡμᾶς καὶ διεπόρθμευον τὸν ποταμὸν, οὐχ ἡμῶν ἕνεκα παρασκευασάμενοι, ἀλλὰ διαπορθμεύσαντες πλῆθος βαρβαρικὸν, ὅπερ ἡμῖν κατὰ τὴν ὁδὸν ἀπηντήκει, οἷα δὴ βουλομένου ὡς ἐπὶ θήραν Ἀττήλα διαβαίνειν ἐς τὴν Ῥωμαίων γῆν. Τοῦτο δὲ ἦν πολέμου παρασκευὴν ποιουμένῳ (παρασκευὴ ποιουμένη? B.) τῷ βασιλείῳ Σκύθῃ, προφάσει τοῦ μὴ πάντας αὐτῷ τοὺς φυγάδας δεδόσθαι. Περαιωθέντες δὲ τὸν Ἴστρον καὶ σὺν τοῖς βαρβάροις ὡς ὅ' πορευθέντες σταδίους, ἐν πεδίῳ τινὶ ἐπιμένειν ἠναγκάσθημεν, ὥστε τοὺς ἀμφὶ τὸν Ἐδέκωνα τῷ Ἀττήλα γενέσθαι τῆς ἡμετέρας ἀφίξεως μηνυτάς. Καταμεινάντων δὲ σὺν ἡμῖν καὶ τῶν ξεναγησάντων ἡμᾶς βαρβάρων, ἀμφὶ δείλην ὀψίαν δεῖπνον ἡμῶν αἱρουμένων, κρότος ἵππων ὡς ἡμᾶς ἐρχομένων ἠκούετο. Καὶ δὴ ἄνδρες δύο Σκύθαι παρεγίνοντο ὡς τὸν Ἀττήλαν ἡμᾶς ἀπιέναι παρακελευόμενοι. Ἡμῶν δὲ πρότερον ἐπὶ τὸ δεῖπνον αὐτοὺς ἐλθεῖν αἰτησάντων, ἀποβάντες τῶν ἵππων εὐωχήθησαν, καὶ ἡμῖν τῆς ὁδοῦ τῇ ὑστεραίᾳ ἡγήσαντο. Παραγενομένων δὲ ἐς τὰς Ἀττήλα σκηνὰς ἀμφὶ θ' τῆς ἡμέρας ὥρᾳ (πολλαὶ δὲ αὐτῷ ἐτύγχανον οὖσαι), ἐπί τε λόφου τινὸς σκηνοποιῆσαι βουληθέντων, οἱ ἐπιτυχόντες διεκώλυσαν βάρβαροι, ὡς τῆς Ἀττήλα ἐν χθαμαλῷ ὑπαρχούσης σκηνῆς. Καταλυσάντων δὲ ὅπου τοῖς Σκύθαις ἐδόκει, Ἐδέκων καὶ Ὀρέστης καὶ Σκόττας καὶ ἕτεροι τῶν ἐν αὐτοῖς λογάδων ἦκον ἀνερωτῶντες τίνων τυχεῖν ἐσπουδακότες τὴν πρεσβείαν ποιούμεθα. Ἡμῶν δὲ τὴν ἄλογον ἀποθαυμαζόντων ἐρώτησιν καὶ ἐς ἀλλήλους ὁρώντων, διετέλουν πρὸς ὄχλου τῆς ἀποκρίσεως ἕνεκα γινόμενοι. Εἰπόντων δὲ, Ἀττήλᾳ καὶ οὐχ ἑτέροις λέγειν βασιλέα παρακελεύσασθαι, χαλεπήνας Σκόττας ἀπεκρίνατο τοῦ σφῶν αὐτῶν ἡγουμένου ἐπίταγμα εἶναι· οὐ γὰρ ἂν πολυπραγμοσύνῃ σφετέρᾳ παρ' ἡμᾶς ἐληλυθέναι. Φησάντων δὲ μὴ τοῦτον ἐπὶ τοῖς πρέσβεσι κεῖσθαι τὸν νόμον, ὥστε μὴ ἐντυγχάνοντας, μηδὲ ἐς ὄψιν ἐρχομένους παρ' οὓς ἐστάλησαν, δι' ἑτέρων ἀνακρίνεσθαι ὧν ἕνεκα πρεσβεύοιντο, καὶ τοῦτο μηδὲ αὐτοὺς ἀγνοεῖν Σκύθας θαμινὰ παρὰ βασιλέα πρεσβευομένους· χρῆναι δὲ τῶν ἴσων κυρεῖν, μὴ γὰρ ἄλλως τὰ τῆς πρεσβείας ἐρεῖν· ὡς τὸν Ἀττήλαν ἀνέζευξαν, καὶ αὖθις ἐπανῆκον Ἐδέκωνος χωρὶς, καὶ ἅπαντα, περὶ ὧν ἐπρεσβευόμεθα, ἔλεγον, προστάττοντες τὴν ταχίστην ἀπιέναι, εἰ μὴ ἕτερα φράζειν ἔχοιμεν. Ἐπὶ δὲ τοῖς λεχθεῖσι πλέον ἔτι ἀπορούντων (οὐ γὰρ ἦν ἐφικτὸν γινώσκειν ὅπως ἐκβήλα ἐγεγόνει τὰ θεῶν παρά-

---

quibus ad Attilam scripserat, explerent. Hominem igitur convenimus, et quinque profugos Hunnis tradere præcepimus, quos verbis consolatus nobiscum dimisit. Nocte transacta, a montibus Naissi Istrum versus pergentes, in angustam convallem per obliquos flexus et circuitus multos deferimur. Hic quum in ea opinione essemus, ut in occasum iter tendere existimaremus, simulatque illuxit sol exoriens, sese ex adverso oculis nostris objecit. Itaque qui loci situm ignorabant exclamare, tanquam sol contrarium solito cursum conficeret, et abhorrentia a constituto rerum ordine designaret: sed propter loci inæqualitatem via ea parte ad Orientem spectat. Ex illo difficili et arduo loco ad plana et uliginosa devenimus. Hic nos barbari portitores in scaphis unico ligno constantibus, quas arboribus sectis et cavatis adornant, exceperunt, et flumen transmiserunt. Et lembi quidem minime ad nos traducendos, sed ad multitudinem barbarorum trajiciendam erant præparati, quæ nobis in via occurrerat, quia Attilas ad venationem in Romanorum fines transgredi vellet. Revera autem bellum contra Romanos paravit, cujus gerendi occasionem sumebat, quod transfugæ non redderentur. Transmisso Istro, septuaginta fere stadiorum iter cum barbaris emensi in campo quodam subsistere coacti sumus, tantisper dum Edecon Attilam nostri adventus certiorem faceret, manentibus interea nobiscum ex barbaris, qui nos erant deducturi. Circa vesperam nobis cœnantibus, auditus est strepitus equorum ad nos venientium. Et duo viri Scythæ advenerunt, qui nos ad Attilam venire jusserunt. Nobis vero prius eos ad cœnam accedere rogantibus, de equis descendentes una convivium inierunt, et postridie viam præeuntes demonstrarunt. Qua die hora fere nona ad Attilæ tentoria pervenimus: nam erant ei plurima. Et quum in colle quodam tentoria figere vellemus, obvii barbari prohibuerunt, quoniam Attilæ tentorium esset in planitie positum. Quamobrem ad barbarorum arbitrium locum tentorii collocandi cepimus. Huc Edecon, Orestes, Scotta et alii ex Scythis primores mox advenerunt, et ex nobis quæsierunt, quarum rerum consequendarum gratia hanc legationem suscepissemus. Nos vero invicem intueri, et tam ineptam percunctationem admirari. Illi nihilominus perseverare, et nobis, ut responderemus, instabant. At quum soli Attilæ, non aliis imperatorem mandata exponere jussisse respondissemus, Scotta offensus, hoc sibi a suo duce præceptum esse dixit, neque sua sponte se ad nos venisse. Nos vero obtestari, nusquam hanc legem legatis impositam, ut per alios mandata edant et palam faciant, antequam eos, ad quos missi sint, adierint, et in conspectum eorum venerint. Neque hoc Scythas nescire, qui sæpenumero legatos ad imperatorem miserint. Idem et nobis contingere par esse, neque aliter nos mandata esse dicturos. Quibus auditis ad Attilam perrexerunt, unde non multo post sine Edecone reversi, omnia, quæ cum illis agere in mandatis habebamus, dixerunt, confestimque, nisi quid aliud nobis cum illis rei esset, discedere jusserunt. Quæ ubi audivimus, animis dubii suspensique hæsimus.

δυστα (τάδε ἐν παραβύστῳ?) δεδογμένα βασιλεῖ), συμφέρειν ἡγούμεθα μηδὲν περὶ τῆς πρεσβείας ἀποκρίνεσθαι, εἰ μὴ τῆς παρὰ τὸν Ἀττήλαν εἰσόδου τύχοιμεν. Διὸ ἐφάσκομεν, εἴτε τὰ εἰρημένα τοῖς Σκύθαις, εἴτε καὶ ἕτερα ἥκομεν πρεσβευόμενοι, τοῦ αφῶν αὐτῶν ἡγουμένου τὴν πεῦσιν εἶναι, καὶ μηδαμῶς ἄλλοις τούτου χάριν διαλεχθήσεσθαι. Οἱ δὲ ἡμᾶς παραχρῆμα ἀναχωρεῖν προσέταττον. Ἐν παρασκευῇ δὲ τῆς ὁδοῦ γενομένους τῆς ἀποκρίσεως ἡμᾶς ὁ Βιγίλας κατεμέμφετο, ἐπὶ ψεύδει ἁλῶναι ἄμεινον λέγων ἢ ἀπράκτους ἀναχωρεῖν. « Εἰ γὰρ ἐς λόγους τῷ Ἀττήλᾳ ἔτυχον, φησίν, ἐληλυθὼς, ἐπεπείκειν ῥᾳδίως ἂν αὐτὸν τῆς πρὸς Ῥωμαίους ἀποστῆναι διαφορᾶς, οἷα δὴ ἐπιτήδειος αὐτῷ ἐν τῇ κατὰ Ἀνατόλιον πρεσβείᾳ γενόμενος. » Ταῦτα (Διὰ τ. conj. Hœsch. Ταῦτα δ' ἔλεγεν ἐλπίζων Bekk.) εὔνουν αὐτῷ τὸν Ἐδέκωνα ὑπάρχειν· ὥστε λόγῳ τῆς πρεσβείας καὶ τῶν ὀπωσοῦν, εἴτε ἀληθῶς, εἴτε ψευδῶς, ῥηθησομένων προφάσεως τυχεῖν ἐπὶ τῷ βουλεύσασθαι περὶ τῶν αὐτοῖς κατ' Ἀττήλα δεδογμένων, καὶ ὅπως τὸ χρυσίον, οὗπερ ἔφασκε δεῖσθαι ὁ Ἐδέκων, κομίσαι τὸ διανεμηθησόμενον [τοῖς ὑπ' αὐτὸν suppl. B.] ταττομένοις ἀνδράσι. Προδεδομένος δὲ ἐλελήθει. Ὁ γὰρ Ἐδέκων, εἴτε δόλῳ ὑποσχόμενος, εἴτε καὶ τὸν Ὀρέστην εὐλαβηθεὶς, μὴ ἐς τὸν Ἀττήλαν ἀγάγοι ἅπερ ἡμῖν ἐν τῇ Σερδικῇ μετὰ τὴν ἑστίασιν εἰρήκει, ἐν αἰτίᾳ ποιούμενος τὸ χωρὶς αὐτοῦ βασιλεῖ καὶ τῷ εὐνούχῳ ἐς λόγους αὐτὸν ἐληλυθέναι, καταμηνύει τὴν μελετηθεῖσαν αὐτῷ ἐπιβουλὴν καὶ τὸ ποσὸν τοῦ ἐκπεμφθησομένου χρυσίου, ἐκλέγει δὲ καὶ ἐφ' οἷς τὴν πρεσβείαν ἐποιούμεθα. Τῶν δὲ φορτίων ἤδη τοῖς ὑποζυγίοις ἐπιτεθέντων, καὶ ἀνάγκη τὴν πορείαν κατὰ τὸν τῆς νυκτὸς καιρὸν ποιεῖσθαι πειρώμενοι, μετεξέτεροι τῶν βαρβάρων παραγενόμενοι ἐπιμεῖναι ἡμᾶς τοῦ καιροῦ χάριν παρακελεύσασθαι τὸν Ἀττήλαν ἔλεγον. Ἐν αὐτῷ οὖν τῷ χωρίῳ, ὅθεν καὶ διανέστημεν, ἦκον ἡμῖν βοῦν ἄγοντές τινες καὶ ποταμίους ἰχθύας παρὰ τοῦ Ἀττήλα διαπεμφθέντας. Δειπνήσαντες οὖν ἐς ὕπνον ἐτράπημεν. Ἡμέρας δὲ γενομένης ᾠόμεθα μὲν ἥμερόν τι καὶ πρᾷον παρὰ τοῦ βαρβάρου μηνυθήσεσθαι· ὁ δὲ πάλιν τοὺς αὐτοὺς ἔπεμπε, παρακελευόμενος ἀπιέναι, εἰ μὴ ἔχοιμέν τι παρὰ τὰ αὐτοῖς ἐγνωσμένα λέγειν. Οὐδὲν οὖν ἀποκρινάμενοι πρὸς τὴν ὁδὸν παρασκευαζόμεθα, καίπερ τοῦ Βιγίλα διαφιλονεικοῦντος λέγειν εἶναι καὶ ἕτερα ἡμῖν ῥηθησόμενα. Ἐν πολλῇ δὲ κατηφείᾳ τὸν Μαξιμῖνον ἰδὼν, παραλαβὼν Ῥουστίκιον ἐξεπιστάμενον τὴν βαρβάρων φωνὴν, ὃς σὺν ἡμῖν ἐπὶ τὴν Σκυθικὴν ἐληλύθει (οὐ τῆς πρεσβείας ἕνεκα ἀλλὰ κατὰ πρᾶξίν τινα πρὸς Κωνστάντιον, ὃν Ἰταλιώτην ὄντα ὑπογραφέα Ἀττήλᾳ ἀπεστάλκει Ἀέτιος ὁ τῶν ἑσπερίων Ῥωμαίων στρατηγός), παρὰ τὸν Σκόττην ἀφικνούμενος (οὐ γὰρ Ὀνηγήσιος τηνικαῦτα παρῆν), καὶ αὐτὸν προσειπὼν ὑπὸ ἑρμηνεῖ τῷ Ῥουστικίῳ ἔλεγον ὧρα πλεῖστα παρὰ τοῦ Μαξιμίνου λήψεσθαι, εἴπερ αὐτὸν τῆς παρὰ τὸν Ἀττήλαν εἰσόδου παρασκευάσοι τυχεῖν. Τὴν γὰρ αὐτοῦ πρεσβείαν οὐ μόνον Ῥωμαίοις καὶ Οὔννοις ξυνοίσειν, ἀλλὰ καὶ Ὀνηγησίῳ, ὃν παρ' αὐτὸν βασιλέα ἰέναι βούλεσθαι καὶ τὰ τοῖς ἔθνεσι διευκρινῆσαι ἀμφίβολα· ἀφικόμενον δὲ μεγίστων τεύξεσθαι ὠρεῶν. Χρῆναι οὖν μὴ παρόντος Ὀνηγησίου

Nec enim satis intelligere poteramus, qua ratione occulta imperatoris consilia patefacta essent. Quamobrem potius esse duximus, nihil quicquam de mandatis nostris efferre, priusquam nobis Attilam adeundi potestas fieret : itaque respondimus : « Sive ea, quæ Scythæ modo protulerunt, sive alia nuntiaturi venerimus, neminem nisi ducem vestrum quærere decet, neque de his cum aliis ullo pacto disserere constituimus. » Illi vero nos quamprimum abire jusserunt. Dum reditum parabamus, Bigilas nos propter responsionem Scythis factam increpavit. Longe enim potius fuisse in mendacio deprehendi, quam re infecta domum reverti. « Si enim, inquit, cum Attila collocutus fuissem, facile illi a contentione cum Romanis discedere persuasissem, quippe qui antea familiaritatem cum illo in legatione cum Anatolio suscepta contraxi. » Atque inde Edeconem quoque bene sibi velle dixit, ideoque specie legationis et eorum, quæ vere aut falso dicturi essent, ope viam se inventuros esse speravit, qua compositas in Attilam insidias exsequerentur, et aurum, quo Edecon sibi ad eam rem opus esse eunucho dixerat, afferretur, quod certis hominibus divideretur. Sed Bigilam latebat se proditum : Edecon enim, sive simulate cum eunucho pactus, sive ut ab Oreste sibi caveret, ne is illud quod in Serdica inter cœnandum nobis indicaverat, ad Attilam deferret, nimirum se, remoto Oreste, secretos sermones cum imperatore et eunucho habuisse, Attilæ comparatam in ipsum conjurationem aperuit, et auri summam, quam in eam rem mitti convenerat, simul et ea quæ per nos in ista legatione tractanda erant, enuntiavit. Jumentis jam adornatis et necessitate ad iter tempore noctis carpendum adacti, occurrere ex barbaris, qui dicerent, Attilam jubere nos propter tempus noctis intempestivum remanere. In eundem igitur locum, unde proficiscebamur, præsto fuere qui bovem agebant et pisces fluviatiles nobis ab Attila missos afferebant. Cœnati nos dormitum contulimus. Luce orta in spem adducebamur, Attilam se ad lenitatem daturum, et aliquod mite responsum ad nos ab ipso emanaturum. Ille vero denuo eosdem misit, jussitque abire, si nihil aliud negotii, nisi quod jam omnibus cognitum esset, nobis cum illo intercederet. Nullo dato responso ad iter nos accinximus, etsi Bigilas omni ope contenderet, ut responderemus nos alia dicenda habere. Ego vero quum Maximinum mœrore confici viderem, assumpto Rusticio, qui barbarorum linguæ peritus erat et nobiscum in Scythiam venerat (non legationis nostræ causa, sed ob rem privatam aditurus Constantium ex Italia oriundum, quem ad Attilam Aetius, Occidentalium Romanorum dux, ut illi ab epistolis esset, miserat), Scottam adii (nec enim aderat Onegesius), et cum illo per Rusticium interpretem collocutus, eum plurima dona a Maximino laturum dixi, si illi aditus ad Attilam copiam faceret. Legatum venire enim de rebus, quæ non solum Romanis et Hunnis maximam essent utilitatem allaturæ, sed etiam ipsi Onegesio. Imperatorem enim poscere, illum ad se legatum ab Attila mitti, qui dijudicaret controversias inter utramque gentem,

ἡμῖν, μᾶλλον δὲ τἀδελφῷ ἐπὶ τῇ ἀγαθῇ συναγωνίζεσθαι πράξει. Πείθεσθαι δὲ καὶ αὐτῷ τὸν Ἀττήλαν μεμαθηκέναι ἔλεγον· οὐκ ἐν ἀκοῇ δὲ ἔσεσθαι βεβαίως τὰ κατ' αὐτόν, εἰ μή γε πεῖρα τὴν αὐτοῦ γνοίημεν δύναμιν. Ὡς δὲ ὑπολαβὼν μηκέτι ἀμφιβόλους εἶναι ἔφη τοῦ καὶ αὐτὸν ἴσα τῷ ἀδελφῷ παρὰ Ἀττήλᾳ λέγειν τε καὶ πράττειν. Καὶ παραχρῆμα τὸν ἵππον ἀναβὰς ἐπὶ τὴν Ἀττήλα διήλασε σκηνήν. Πρὸς δὲ τὸν Μαξιμῖνον ἐπανελθὼν ἀλύοντα ἅμα τῷ Βιγίλᾳ καὶ διαπορούμενον ἐπὶ τοῖς καθεστῶσιν ἔλεγον ἃ τε τῷ Σκόττᾳ διείλεγμαι καὶ ἅπερ παρ' αὐτοῦ ἠκηκόειν, καὶ ὡς δεῖ τὰ τῷ βαρβάρῳ δοθησόμενα παρασκευάζειν δῶρα καὶ τὰ αὐτῷ παρ' ἡμῶν ῥηθησόμενα ἀναλογίζεσθαι. Ἀμφότεροι οὖν ἀναπηδήσαντες (ἐπὶ γὰρ τοῦ ἐδάφους καὶ τῆς πόας κεῖσθαι σφᾶς συνέβαινεν) ἐπήνεσάν τε τὴν πρᾶξιν, καὶ τοὺς ἤδη μετὰ τῶν ὑποζυγίων ἐξορμήσαντας ἀνεκάλουν, καὶ διεσκέψαντο ὅπως τε προσείποιεν τὸν Ἀττήλαν, καὶ ὅπως αὐτῷ τά τε βασιλέως δῶρα δοῖεν καὶ ἅπερ αὐτῷ ὁ Μαξιμῖνος ἐκόμιζεν. Ἀμφὶ δὲ ταῦτα πονουμένους διὰ τοῦ Σκόττα ὁ Ἀττήλας μετεπέμψατο, καὶ ὃῆτα ἐς τὴν ἐκείνου παραγινόμεθα, ὑπὸ βαρβαρικοῦ κύκλῳ περρουρημένην πλήθους. Ὡς δὲ εἰσόδου ἐτύχομεν, εὕρομεν ἐπὶ ξυλίνου δίφρου τὸν Ἀττήλαν καθήμενον. Στάντων δὲ ἡμῶν μικρὸν ἀπωτέρω τοῦ θρόνου, προσελθὼν ὁ Μαξιμῖνος ἠσπάσατο τὸν βάρβαρον, τά τε παρὰ βασιλέως γράμματα δοὺς ἔλεγεν, ὡς σῶν εἶναι αὐτὸν καὶ τοὺς ἀμφ' αὐτὸν εὔχεται βασιλεύς. Ὁ δὲ ἀπεκρίνατο, ἔσεσθαι Ῥωμαίοις ἅπερ αὐτῷ βούλοιντο. Καὶ ἐπὶ τὸν Βιγίλαν εὐθὺς τρέπει τὸν λόγον, θηρίον ἀναιδὲς ἀποκαλῶν, ὅτου χάριν παρ' αὐτὸν ἐλθεῖν ἠθέλησεν ἐπιστάμενος τά τε αὐτῷ καὶ Ἀνατολίῳ ἐπὶ τῇ εἰρήνῃ δόξαντα, ὡς εἴρητο μὴ πρότερον πρέσβεις παρ' αὐτὸν ἐλθεῖν, πρὶν ἢ πάντες οἱ φυγάδες ἐκδοθεῖεν βαρβάροις. Τοῦ δὲ φήσαντος, ὡς ἐκ Σκυθικοῦ γένους παρὰ Ῥωμαίοις οὐκ εἴη φυγάς (τοὺς γὰρ ὄντας ἐκδεδόσθαι), χαλεπήνας μᾶλλον καὶ αὐτῷ πλεῖστα λοιδορησάμενος μετὰ βοῆς ἔλεγεν, ὡς αὐτὸν ἀνασκολοπίσας πρὸς βορὰν οἰωνοῖς ἐδεδώκει ἄν, εἰ μή γε τῷ τῆς πρεσβείας θεσμῷ λυμαίνεσθαι ἐδόκει τῷ ἐπὶ τῇ ἀναιδείᾳ καὶ τῇ τῶν λόγων ἰταμότητι ἐπιθεῖναι δίκην· φυγάδας γὰρ τοῦ σφετέρου ἔθνους παρὰ Ῥωμαίοις εἶναι πολλοὺς, ὧν ἐκέλευε τὰ ὀνόματα ἐγγεγραμμένα χάρτῃ τοὺς ὑπογραφέας ἀναγινώσκειν. Ὡς δὲ διεξῆλθον ἅπαντας, προσέταττε μηδὲν μελλήσαντα ἀπιέναι· συμπέμψειν δὲ αὐτῷ καὶ Ἴσλαν Ῥωμαίοις λέξοντα, πάντας τοὺς παρά σφισι καταφυγόντας βαρβάρους ἀπὸ τῶν Καρπιλεόνος χρόνων, ὃς ὡμήρευσε παρ' αὐτῷ παῖς ὢν Ἀετίου τοῦ ἐν τῇ ἑσπέρᾳ Ῥωμαίων στρατηγοῦ, ἐκπέμψαι παρ' αὐτόν. Καὶ γὰρ [οὐ] συγχωρήσειν τοὺς σφετέρους θεράποντας ἀντίον αὐτοῦ ἐς μάχην ἰέναι, καίπερ μὴ δυναμένους ὠφελεῖν τοὺς τὴν φυλακὴν αὐτοῖς τῆς οἰκείας ἐπιτρέψαντας γῆς. Τίνα γὰρ πόλιν ἢ ποῖον φρούριον σεσῶσθαι, ἔλεγεν, ὑπ' ἐκείνων, οὕπερ αὐτὸς ποιῆσαι τὴν αἵρεσιν ὥρμησεν; Ἀπαγγείλαντας δὲ τὰ αὐτῷ περὶ τῶν φυγάδων δεδογμένα, αὖθις ἐπανήκειν μηνύοντας πότερον αὐτοὺς ἐκδιδόναι βούλονται ἢ τὸν ὑπὲρ αὐτῶν ἀναδέχονται πόλεμον. Παρακελευσάμενος

---

unde nonnisi ingentibus donis cumulatus esset rediturus. Oportere igitur illum, quum Onegesius non adsit, in tam præclara actione nos aut potius fratrem ipsum adjuvare. Et ipsi quoque Attilam plurimum fidere dixi nos accepisse; sed non satis firma esse audita, nisi re ipsa notum faceret quantum illi Attila tribueret. Atque ille : « Ne amplius, inquit, dubii sitis. Æque ac frater apud Attilam valeo auctoritate, seu verbis, seu facto opus est. » Et ascenso equo, ad Attilæ tentorium contendit. Ego vero ad Maximinum rediens, qui una cum Bigila angebatur animo, et incertus erat quid constituendum esset, narravi sermones quos habueram cum Scotta, et quæ ab ipso audieram ; atque adeo illum excitavi ad præparanda munera quæ barbaro offerenda essent, et præmeditandum quibus verbis Attilam alfaretur. Surrexerunt igitur (offenderam enim illos in solo herbido jacentes), et operam a me egregie navatam laudarunt, et eos, qui se jam cum jumentis itineri accinxerant, revocarunt. Tum etiam qua oratione Attilam aggrederentur, et quo modo dona imperatoris, et quæ Maximinus ipse afferebat, traderent, inter se agitarunt. Dum in harum rerum cura versabamur, Attilas nos per Scottam arcessivit : itaque ad ejus tentorium iter direximus, quod barbarorum multitudine, qui in orbem excubias agebant, erat circumdatum. Introducti Attilam sedentem in sella lignea invenimus. Stetimus paulo remotius ab ejus solio : mox processit Maximinus et salutavit barbarum. Et imperatoris litteras tradens, dixit, salvum et incolumem illum suosque precari imperatorem. Et barbarus, « Sit et Romanis quemadmodum et mihi cupiunt, » inquit. Statimque ad Bigilam convertit orationem, feramque impudentem vocans, quærebat qua re impulsus ad ipsum venisset, quum sibi eorum, quæ et ipse et Anatolius de pace sensissent, conscius esset : non enim prius ad se legatos accedere debuisse, quam omnes profugi, qui apud Romanos exstarent, redditi essent. Bigila vero respondente, nullum amplius apud Romanos reperiri transfugam Scythici generis; omnes enim redditos esse; magis exasperatus Attilas, in eum multa probra et convicia ingessit, et cum clamore dixit, se illum in crucem acturum et prædam vulturibus præbiturum fuisse, nisi leges legationis hac impudentis ejus orationis et temeritatis pœna offendere vereretur. Etenim restare adhuc apud Romanos plures transfugas, quorum nomina, ut erant in charta descripta, jussit scribas recitare. Hi ubi omnia legerant, Attilas Bigilam una cum Esla sine mora proficisci jussit Romanis denuntiatum, ut omnes transfugas Scythicæ nationis, quotquot in eorum potestate essent, redderent, a tempore Carpilionis, filii Aetii, Romanorum Occidentalium ducis, qui obses apud eum fuerat. Non enim se servos suos secum manus conserere passurum esse, quanquam ne iis quidem, qui suæ ditionis custodiam illis commiserint, prodesse possint. Quæ enim urbs, quod castellum ab illis possit defendi, quod evertere aut diruere apud se constitutum habuerint? Postquam exposuerint a se de transfugis decreta, redire eos quamprimum jussit renuntiatum, utrum transfugas reddere, an bellum eo nomine malint suscipere. Prius vero Maximinum paulum exspectare jubens, dum ad

δὲ πρότερον καὶ τὸν Μαξιμῖνον ἐπιμένειν, ὡς δι' αὐτοῦ περὶ τῶν γεγραμμένων ἀποκρινούμενος βασιλεῖ, ἐπέτρεπε τὰ ὧρα. Δόντες τοίνυν καὶ ἐπανιόντες ἐς τὴν σκηνὴν, ἑκάστου τῶν λεχθέντων πέρι ἰδιολογούμεθα. Καὶ Βιγίλα θαυμάζοντος ὅπως πάλαι αὐτῷ πρεσβευομένῳ ἡπιός τε καὶ πρᾶος νομισθεὶς τότε χαλεπῶς ἐλοιδορήσατο, ἔλεγον, μή ποτέ τινες τῶν βαρβάρων τῶν ἐν Σερδικῇ ἑστιαθέντων σὺν ἡμῖν δυσμενῆ αὐτῷ τὸν Ἀττήλαν παρεσκεύασαν, ἀπαγγείλαντες, ὡς θεὸν μὲν τὸν Ῥωμαίων ἐκάλει βασιλέα, ἄνθρωπον δὲ τὸν Ἀττήλαν. Τοῦτον τὸν λόγον ὁ Μαξιμῖνος ὡς πιθανὸν ἐδέχετο, οἷα δὴ ἀμέτοχος ὢν τῆς συνωμοσίας ἣν κατὰ τοῦ βαρβάρου ὁ εὐνοῦχος ἐποιήσατο. Ὁ δὲ Βιγίλας ἀμφίβολός τε ἦν, καὶ ἐμοὶ ἐδόκει προφάσεως ἀπορεῖν, δι' ἣν αὐτῷ ὁ Ἀττήλας ἐλοιδορήσατο· οὔτε γὰρ τὰ ἐν Σερδικῇ, ὡς ὕστερον ἡμῖν διηγεῖτο, οὔτε τὰ τῆς ἐπιβουλῆς εἰρῆσθαι τῷ Ἀττήλᾳ ἐνόμιζεν, μηδενὸς μὲν ἑτέρου τῶν ἐκ τοῦ πλήθους διὰ τὸν ἐπικρατοῦντα κατὰ πάντων φόβον ἐς λόγους αὐτῷ θαρροῦντος ἐλθεῖν, Ἐδέκωνος δὲ πάντως ἐχεμυθήσοντος διά τε τοὺς ὅρκους καὶ τὴν ἀδηλίαν τοῦ πράγματος, μή ποτε καὶ αὐτὸς, ὡς τοιούτων μέτοχος λόγων, ἐπιτήδειος νομισθεὶς, θάνατον ὑφέξει ζημίαν. Ἐν τοιαύτῃ οὖν ἀμφιβολίᾳ τυγχάνουσιν ἐπιστὰς Ἐδέκων, καὶ τὸν Βιγίλαν ἔξω τῆς ἡμετέρας ἀπαγαγὼν συνόδου, ὑποκριναμένός τε ἀληθίζεσθαι τῶν αὐτοῖς βεβουλευμένων ἕνεκα, καὶ τὸ χρυσίον κομισθῆναι παρακελευσάμενος τὸ δοθησόμενον τοῖς ἅμα αὐτῷ περὶ τὴν πρᾶξιν ἐλευσομένοις, ἀνεχώρει. Πολυπραγμονοῦντα δὲ τίνες οἱ τοῦ Ἐδέκωνος πρὸς αὐτὸν λόγοι, ἀπατᾶν ἔσπευδεν ἠπατημένος αὐτὸς, καὶ τὴν ἀληθῆ αἰτίαν ἀποκρυψάμενος ἔφασκε παρ' αὐτοῦ Ἐδέκωνος εἰρῆσθαι, ὡς καὶ αὐτῷ ὁ Ἀττήλας περὶ τῶν φυγάδων χαλεπαίνοι· ἔδει γὰρ ἢ πάντας ἀπολαβεῖν, ἢ πρέσβεις ἐκ τῆς μεγίστης ἐξουσίας ἀφικέσθαι πρὸς αὐτόν. Ταῦτα διαλεγομένοις παραγενόμενοί τινες τῶν Ἀττήλα ἔλεγον, μήτε Βιγίλαν, μήτε ἡμᾶς Ῥωμαῖον αἰχμάλωτον ἢ βάρβαρον ἀνδράποδον ἢ ἵππους ἢ ἕτερόν τι πλὴν τῶν εἰς τροφὴν ὠνεῖσθαι, ἄχρις ὅτου τὰ μεταξὺ Ῥωμαίων καὶ Οὔννων ἀμφίβολα διακριθείη. Σεσοφισμένως δὲ ταῦτα καὶ κατὰ τέχνην ἐγένετο τῷ βαρβάρῳ, ὥστε τὸν μὲν Βιγίλαν ῥᾳδίως ἐπὶ τῇ κατ' αὐτοῦ ἁλῶναι πράξει ἀποροῦντα αἰτίας, ἐφ' ἧπερ τὸ χρυσίον κομίζοι, ἡμᾶς δὲ προφάσει ἀποκρίσεως ἐπὶ τῇ πρεσβείᾳ δοθησομένης Ὀνηγήσιον ἀπεκδέξασθαι, τὰ ὧρα κομιούμενον ἅπερ ἡμεῖς τε διδόναι ἐβουλόμεθα καὶ βασιλεὺς ἀπεστάλκει. Συνέβαινε γὰρ αὐτὸν σὺν τῷ πρεσβυτέρῳ τῶν Ἀττήλα παίδων ἐς τὸ τῶν Ἀκατιζίρων (l. Ἀκατίρων) ἔθνος ἐστάλθαι, ὅ ἐστι Σκυθικὸν ἔθνος, παρίστη δὲ τῷ Ἀττήλᾳ ἐξ αἰτίας τοιᾶσδε. Πολλῶν κατὰ φῦλα καὶ γένη ἀρχόντων τοῦ ἔθνους, Θεοδόσιος ὁ βασιλεὺς ἐκπέμπει δῶρα, ὥστε ὁμονοίᾳ σφετέρᾳ ἀπαγορεῦσαι μὲν τῇ τοῦ Ἀττήλα συμμαχίᾳ, τὴν δὲ πρὸς Ῥωμαίους συμμαχίαν (εἰρήνην Hœsch.) ἀσπάζεσθαι. Ὁ δὲ τὰ δῶρα ἀποκομίζων οὐ κατὰ τάξιν ἑκάστῳ τῶν βασιλέων τοῦ ἔθνους δίδωσιν, ὥστε τὸν Κουρίδαχον πρεσβύτερον ὄντα τῇ ἀρχῇ, τὰ ὧρα δεξάμενον δεύτερον, οἷα δὴ περιορθέντα

---

ea, quæ imperator scripserat, per se responsum daret, munera petiit. Quæ postquam dedimus, in tentorium nostrum nos recepimus, et de singulis, quæ dicta fuerant, inter nos disseruimus. Quum autem Bigilas admiraretur qui fieret ut Attilas, qui sibi jampridem, quum legatus ad illum venisset, comis et perhumanus visus esset, tunc se acerbis contumeliis affecisset, dixi, vereri me, ne qui ex barbaris, qui in Serdica nobiscum epulati erant, Attilam infensum nobis reddidissent, et Bigilam Romanorum imperatorem deum, Attilam vero hominem appellasse, retulissent. Quam orationem Maximinus ut verisimilem est amplexus, quia conjurationis in Attilam ab eunucho initæ particeps non fuerat. Sed Bigilas ambiguus animi erat, neque causam suspicari posse videbatur, quare Attilas eum tam acerbis conviciis insectatus esset. Nec enim in animum suum inducere poterat, ut nobis postea retulit, enuntiata fuisse, quæ in convivio in Serdica dicta fuerant, nec conjurationem in Attilam detectam, quum nemo ex omni multitudine quæ Attilam circumstabat, excepto Edecone, præ metu, qui omnium mentes pervaserat, cum Attila sermonem instituere auderet; Edeconem autem studiose operam daturum censeret, omnia silentio transigere, tum propter jusjurandum, tum propter negotii gravitatem: ne, quia clandestinis in Attilam consiliis interfuerat, reus judicatus, pœna mortis afficeretur. Hæc quum ambigua mente volveremus, Edecon supervenit, et abducto a nostro cœtu Bigila (fingebat enim velle vere et serio de præmeditatis inter eos insidiis agere), ubi aurum afferri præcepit, quod his daretur, qui exsequendo facinori operam navaturi essent, discessit. Ego vero quum Bigilam curiosius inquirerem, quos sermones secum Edecon habuisset, decipere conatus est, deceptus et ipse, et veram causam occultans commentus est sibi Edeconem dixisse, Attilam illi quoque propter transfugas succensuisse. Oportuisse enim aut omnes restitui, aut legatos summa auctoritate præditos ad illum venire. Hæc dum loquebamur, advenere ab Attila, qui Bigilam et nos prohiberent, captivum Romanum aut barbarum mancipium aut equos aut quicquam aliud emere, præterquam quæ ad victum necessaria essent, donec inter Romanos et Hunnos de rebus controversis convenisset. Hæc callide et præmeditato consilio barbarus faciebat, quo facilius Bigilam in consilio contra se exsequendo deprehenderet, quum nullam satis idoneam causam comminisci posset, cur aurum afferret. Nos porro prætenta causa responsi, quod ad legationem editurus erat, Onegesium opperiri coegit, ut munera, quæ ad eum imperator miserat, et tradere volebamus, acciperet. Etenim tum forte Onegesius una cum seniore ex Attilæ liberis ad Acatiros missus fuerat. Illa gens est Scythica, quæ in potestatem Attilæ hac de causa venit. In eam gentem plures secundum populos et tribus imperium exercebant, quos imperator Theodosius, firmata inter eos concordia, ab Attilæ societate ad colendam cum Romanis pacem et societatem muneribus traducere conatus est. Qui ea munera attulerat non pro cujusque gentis regis merito et gradu ea distribuerat. Curidachus enim secundo loco acceperat, qui regum antiquior, pri-

καὶ τῶν σφετέρων στερηθέντα γερῶν, ἐπικαλέσασθαι τὸν Ἀττήλαν κατὰ τῶν συμβασιλευόντων, τὸν δὲ μὴ μελλήσαντα πολλὴν ἐκπέμψαι δύναμιν, καὶ τοὺς μὲν ἀνελόντα, τοὺς δὲ παραστησάμενον καλεῖν τὸν Κουρίδαχον τῶν νικητηρίων μεθέξοντα. Τὸν δὲ ἐπιβουλὴν ὑποτοπήσαντα εἰπεῖν, ὡς χαλεπὸν ἀνθρώπῳ ἐλθεῖν ἐς ὄψιν θεοῦ· εἰ γὰρ οὐδὲ τὸν τοῦ ἡλίου δίσκον ἀτενῶς ἔστιν ἰδεῖν, πῶς τὸν μέγιστον τῶν θεῶν ἀπαθῶς τις ὄψοιτο; Οὕτως μὲν ὁ Κουρίδαχος ἔμεινεν ἐπὶ τοῖς σφετέροις καὶ διεφύλαξε τὴν ἀρχὴν, τοῦ λοιποῦ παντὸς τοῦ Κατζίρων (l. Ἀκατίρων) ἔθνους τῷ Ἀττήλᾳ παραστάντος· οὗπερ ἔθνους βασιλέα τὸν πρεσβύτερον τῶν παίδων καταστῆσαι βουλόμενος Ὀνηγήσιον ἐπὶ ταύτην ἐκπέμπει τὴν πρᾶξιν. Διὸ δὴ καὶ ἡμᾶς, ὡς εἴρηται, ἐπιμεῖναι παρακελευσάμενος, τὸν Βιγίλαν διαῤῥῆκεν ἅμα Ἥσλᾳ προφάσει μὲν τῶν φυγάδων ἐς τὴν Ῥωμαίων διαβησόμενον, τῇ δὲ ἀληθείᾳ τῷ Ἐδέκωνι τὸ χρυσίον κομιοῦντα.

Τοῦ δὲ Βιγίλα ἐξορμήσαντος, μίαν μετὰ τὴν ἐκείνου ἀναχώρησιν ἡμέραν ἐπιμείναντες, τῇ ὑστεραίᾳ ἐπὶ τὰ ἀρκτικώτερα τῆς χώρας σὺν Ἀττήλᾳ ἐπορεύθημεν. Καὶ ἄχρι τινὸς τῷ βαρβάρῳ συμπροελθόντες ἑτέραν ὁδὸν ἐτράπημεν, τῶν ξεναγούντων ἡμᾶς Σκυθῶν τοῦτο ποιεῖν παρακελευσαμένων, ὡς τοῦ Ἀττήλα ἐς κώμην τινὰ παρεσομένου, ἐν ᾗ γαμεῖν θυγατέρα Ἔσκὰμ ἐβούλετο, πλείστας μὲν ἔχων γαμετὰς, ἀγόμενος δὲ καὶ ταύτην κατὰ νόμον τὸν Σκυθικόν. Ἐνθένδε ἐπορευόμεθα ὁδὸν ὁμαλὴν, ἐν πεδίῳ κειμένην, ναυσιπόροις τε προσεβάλομεν ποταμοῖς, ὧν οἱ μέγιστοι μετὰ τὸν Ἴστρον ὅ τε Δρήκων λεγόμενος καὶ ὁ Τίγας καὶ ὁ Τιφήσας ἦν. Καὶ τούτους μὲν ἐπεραιώθημεν τοῖς μονοξύλοις πλοίοις, οἷς οἱ προσοικοῦντες τοὺς ποταμοὺς κέχρηνται· τοὺς δὲ λοιποὺς ταῖς σχεδίαις διεπλεύσαμεν, ἃς ἐπὶ τῶν ἁμαξῶν οἱ βάρβαροι διὰ τοὺς λιμνάζοντας φέρουσι τόπους. Ἐχορηγοῦντο δὲ ἡμῖν κατὰ κώμας τροφαὶ, ἀντὶ μὲν σίτου κέγχρος, ἀντὶ δὲ οἴνου ὁ μέδος ἐπιχωρίως καλούμενος. Ἐκομίζοντο δὲ καὶ οἱ ἑπόμενοι ἡμῖν ὑπηρέται κέγχρον καὶ τὸ ἐκ κριθῶν χορηγούμενοι πόμα· κάμον οἱ βάρβαροι καλοῦσιν αὐτό. Μακρὰν δὲ ἀνύσαντες ὁδὸν περὶ δείλην ὀψίαν κατεσκηνώσαμεν πρὸς λίμνῃ τινὶ, πότιμον ὕδωρ ἐχούσῃ, ὅπερ οἱ τῆς πλησίον ὑρεύοντο κώμης. Πνεῦμα δὲ καὶ θύελλα ἐξαπίνης διαναστᾶσα μετὰ βροντῶν καὶ συχνῶν ἀστραπῶν καὶ ὄμβρου πολλοῦ οὐ μόνον ἡμῶν ἀνέτρεψε τὴν σκηνὴν, ἀλλὰ καὶ τὴν κατασκευὴν σύμπασαν ἐς τὸ ὕδωρ ἐκύλισε τῆς λίμνης. Ὑπὸ δὲ τῆς κρατούσης τὸν ἀέρα ταραχῆς καὶ τοῦ συμβάντος ἐκπλαγέντες τὸ χωρίον ἀπελείπομεν καὶ ἀλλήλων ἐχωριζόμεθα, ὡς ἐν σκότῳ καὶ ὑετῷ, τραπέντες ὁδὸν ἣν αὐτῷ ῥᾳδίαν ἕκαστος ἔσεσθαι ᾤετο. Ἐς δὲ τὰς καλύβας τῆς κώμης παραγενόμενοι (τὴν αὐτὴν δὲ πάντες διαῤῥόρως ἐτράπημεν), ἐς ταὐτὸν συνήειμεν, καὶ τῶν ἀπολειπομένων σὺν βοῇ τὴν ζήτησιν ἐποιούμεθα. Ἐκπηδήσαντες δὲ οἱ Σκύθαι διὰ τὸν θόρυβον, τοὺς καλάμους οἷς πρὸς τῷ πυρὶ κέχρηνται ἀνέκαιον, ὡς ἐργαζόμενοι, καὶ ἀνῃρώτων ὅ τι βουλόμενοι κεκράγαμεν. Τῶν δὲ σὺν ἡμῖν βαρβάρων ἀποκριναμένων, ὡς διὰ τὸν χειμῶνα διαταραττόμεθα, πρὸς σφᾶς τε αὐτοὺς καλοῦντες ὑπεδέχοντο, καὶ ἀλεὰν παρεῖχον καλάμους πλείστους ἐναύοντες. Τῆς δὲ

---

mus accipere debuerat. Ille, tanquam contemptus et sibi debitis præmiis frustratus, Attilam contra ceteros reges auxilio vocaverat. Is nihil cunctatus, magno exercitu emisso eorum alios sustulit, alios ad deditionem compulit. Deinde Curidachum ad se vocat, tanquam illi quæ ex victoria consecutus fuerat, impertiturus. Sed iste, dolum et insidias suspicatus, difficile et grave esse homini respondit, in dei conspectum venire. Si enim immotis oculis solis orbem intueri nemo potest, quomodo quis sine sensu doloris cum deorum maximo congrediatur? Atque ita Curidachus regnum suaque omnia salva sibi et integra conservavit, et reliqua omnis Acatiorum regio in jus ditionemque Attilæ concessit. Ei genti quum seniorem ex filiis regem Attilas constituere decrevisset, ad hanc rem conficiendam Onegesium miserat. Itaque nos exspectare, ut dictum est, jubens, Bigilam cum Esla ad Romanos amandavit, specie quidem transfugarum repetendorum, sed revera, ut aurum Edeconi promissum afferret.

Post Bigilæ discessum unum tantum diem in his locis commorati, postridie una cum Attila ad loca magis ad septemtrionem vergentia profecti sumus. Haud longum viæ spatium cum barbaris progressi, alio iter vertimus, Scythis, qui viam ducebant, nos id facere jubentibus. Attilas interea in quodam vico substitit, in quo filiam Escam uxorem, etsi plures alias haberet, Scytharum legibus id permittentibus, ducere voluit. Illinc facili et æquali via per planitiem iter fecimus, et in multos fluvios navigabiles incidimus. Quorum post Istrum maximi sunt Drecon dictus, et Tigas et Tiphesas. Et hos quidem naviculis unico ligno confectis, quas in quotidiano usu habent qui ad flumina habitant, reliquos ratibus, quos barbari curribus imponunt, et per loca restagnantia important, trajecimus. Congerebantur vero nobis ex vicis commeatus, pro frumento milium, pro vino medus; sic enim locorum incolæ vocant. Servi quoque, qui nos comitabantur, milium accipiebant et potionem ex hordeo, quam camum barbari appellant. Longa via confecta, die ad noctem inclinante, ad paludem quandam, ad quam aquatum (erat enim ejus aqua potui apta) proximi vici incolæ ibant, tentoria fiximus. Ingens ventus et procella derepente exorta cum tonitru et crebris fulguribus et multo imbre tentorium nostrum disjecit, et omnia nostra utensilia in proximam paludem volvit. Turbinibus in aere excitatis, et casu, qui contigerat, perterrefacti, locum illum deseruimus, et dissociati, huc illuc palantes, viam unusquisque nostrùm, quam sibi commodam duxit, sub tenebris et imbribus est persecutus. Tandem tuguria vici subeuntes (illuc enim divisis itineribus omnes diverteramus) convenimus, et ea, quæ nobis deerant, cum clamore perquisivimus. Ad quem strepitum Scythæ exsilientes, calamos, quibus ad ignem utuntur, accenderunt, atque comparato sic lumine, interrogarunt, quid nobis vellemus, qui tantos clamores ederemus. Barbari, qui nos comitabantur, responderunt, nos tempestate perculsos turbari. Itaque nos liberaliter invitatos hospitio exceperunt, et ca-

ἐν τῇ κώμῃ ἀρχούσης γυναικὸς (μία δὲ αὕτη τῶν Βλήδα γυναικῶν ἐγεγόνει) τροφὰς ἡμῖν διαπεμψαμένης καὶ ἐπὶ συνουσίᾳ γυναῖκας εὐπρεπεῖς (Σκυθικὴ δὲ αὕτη τιμή), τὰς μὲν γυναῖκας ἐκ τῶν προκειμένων ἐδωδίμων φιλοφρονησάμενοι τῇ πρὸς αὐτὰς ὁμιλίᾳ ἀπηγορεύσαμεν· ἐγκαταμείναντες δὲ ταῖς καλύβαις ἅμα ἡμέρᾳ ἐς τὴν τῶν σκευῶν ἐτράπημεν ἀναζήτησιν, καὶ σύμπαντα εὑρηκότες, τὰ μὲν ἐν τῷ χωρίῳ, οὗπερ ἐν τῇ προτεραίᾳ καταλύσαντες ἐτύχομεν, τὰ δὲ καὶ πρὸς τῇ ὄχθῃ τῆς λίμνης, τὰ δὲ καὶ ἐν αὐτῷ τῷ ὕδατι, ἀνελάβομεν. Καὶ ἐκείνην τὴν ἡμέραν ἐν τῇ κώμῃ διετρίψαμεν ἅπαντα διατερσαίνοντες· ὅ τε γὰρ χειμὼν ἐπέπαυτο καὶ λαμπρὸς ἥλιος ἦν. Ἐπιμεληθέντες δὲ καὶ τῶν ἵππων καὶ τῶν λοιπῶν ὑποζυγίων παρὰ τὴν βασιλίδα ἀφικόμεθα, καὶ αὐτὴν ἀσπασάμενοι καὶ δώροις ἀμειψάμενοι, τρισί τε ἀργυραῖς φιάλαις καὶ ἐρυθροῖς δέρμασι καὶ τῷ ἐξ Ἰνδίας πεπέρει καὶ τῷ καρπῷ τῶν φοινίκων καὶ ἑτέροις τραγήμασι διὰ τὸ μὴ ἐπιχωριάζειν τοῖς βαρβάροις οὖσι τιμίοις, ὑπέξιμεν, εὐξάμενοι αὐτῇ ἀγαθὰ τῆς ξενίας πέρι. Ἡμερῶν δὲ ζ' ὁδὸν ἀνύσαντες ἐν κώμῃ τινὶ ἐπεμείναμεν, τῶν ξεναγούντων παρακελευσαμένων Σκυθῶν, οἷα δὴ τοῦ Ἀττήλα ἐς αὐτὴν ἐμβαλοῦντος τὴν ὁδὸν καὶ ἡμῶν κατόπιν αὐτοῦ πορεύεσθαι ὀφειλόντων. Ἔνθα δὴ ἐνετυγχάνομεν ἀνδράσι τῶν ἑσπερίων Ῥωμαίων καὶ αὐτοῖς παρὰ τὸν Ἀττήλαν πρεσβευομένοις· ὧν Ῥωμύλος ἦν, ἀνὴρ τῇ τοῦ κόμητος ἀξίᾳ τετιμημένος, καὶ Πριμοῦτος (infra : Προμοῦτος) τῆς Νωρίκων ἄρχων χώρας, καὶ Ῥωμανὸς στρατιωτικοῦ τάγματος ἡγεμών. Συνῆν δὲ αὐτοῖς Κωνστάντιος, ὃν ἀπεστάλκει Ἀέτιος παρὰ τὸν Ἀττήλαν ὑπογραφέως χάριν, καὶ Τατοῦλος ὁ Ὀρέστου πατὴρ τοῦ μετὰ Ἐδέκωνος, οὐ τῆς πρεσβείας ἕνεκα, ἀλλὰ οἰκειότητος χάριν ἅμα σφίσιν αὐτοῖς τὴν πορείαν ποιούμενοι, Κωνστάντιος μὲν διὰ τὴν ἐν ταῖς Ἰταλίαις προϋπάρξασαν πρὸς τοὺς ἄνδρας γνῶσιν, Τατοῦλος δὲ διὰ συγγένειαν. Ὁ γὰρ αὐτοῦ παῖς Ὀρέστης Ῥωμύλου θυγατέρα ἐγεγαμήκει, ἀπὸ Παταβίωνος τῆς ἐν Νωρίκῳ πόλεως..... Ἐπρεσβεύοντο ἐκμειλιττόμενοι τὸν Ἀττήλαν, ἐκδοθῆναι αὐτῷ βουλόμενον Σιλβανὸν, Ἀρμίου (ἀργυρίου? Val.) τραπέζης κατὰ τὴν Ῥώμην προεστῶτα, ὡς φιάλας χρυσᾶς παρὰ Κωνσταντίου δεξάμενον, ὃς ἐκ Γαλατῶν μὲν τῶν ἐν τῇ ἑσπέρᾳ ὥρμᾶτο, ἀπέσταλτο δὲ καὶ αὐτὸς παρὰ Ἀττήλαν τε καὶ Βλήδαν, ὥσπερ ὁ μετ' αὐτὸν Κωνστάντιος, ὑπογραφέως χάριν. Κατὰ δὲ τὸν χρόνον ἐν ᾧ ὑπὸ Σκυθῶν ἐν τῇ Παιόνων ἐπολιορκεῖτο τὸ Σίρμιον, τὰς φιάλας παρὰ τοῦ τῆς πόλεως ἐπισκόπου εἰλήφατο ἐφ' ᾧ αὐτὸν λύσασθαι, εἴ γε περιόντος αὐτοῦ ἁλῶναι τὴν πόλιν συμβαίη, ἢ ἀναιρεθέντος ὠνήσασθαι τοὺς αἰχμαλώτους ἀπαγομένους τῶν ἀστῶν. Ὁ δὲ Κωνστάντιος μετὰ τὸν τῆς πόλεως ἀνδραποδισμὸν ὀλιγωρήσας τῶν συνθηκῶν ἐς τὴν Ῥώμην κατὰ πρᾶξίν τινα παραγίνεται, καὶ κομίζεται παρὰ τοῦ Σιλβανοῦ χρυσίον τὰς φιάλας ὅσους, ὥστε ῥητοῦ χρόνου ἐντὸς ἢ ἀποδόντα τὸ ἐκδανεισθὲν χρυσίον ἀναλαβεῖν τὰ ἐνέχυρα, ἢ αὐτοῖς τὸν Σιλβανὸν ἐς ὅ τι βούλοιτο χρήσασθαι. Τοῦτον δὴ τὸν Κωνστάντιον ἐν ὑποψίᾳ προδοσίας ποιησάμενοι Ἀττήλας τε καὶ Βλήδας ἀνεσταύρωσαν· μετὰ δὲ χρόνον τῷ Ἀττήλᾳ ὡς τὰ περὶ τῶν φιαλῶν ἐμηνύθη, ἐκδοθῆναι αὐτῷ τὸν Σιλβανὸν, οἷα δὴ ὥρα τῶν αὐτοῦ γενόμενον, ἐβού-

lamis siccis ignem accenderunt. Vici domina una ex Bledæ uxoribus erat. Hæc nobis cibaria et mulieres formosas, cum quibus amori indulgeremus (hoc enim apud Scythas honori ducitur), suppeditavit. Mulieribus ex cibis præbitis gratificati, ab earum consuetudine abstinuimus; manentes vero in tuguriis, simul atque illuxit, ad ea quæ ex nostra supellectile desiderabantur, perquirenda curam convertimus. Hæc partim in eo loco, ubi pridie consederamus, partim in ripa paludis, partim in ipsa palude reperta recepimus. In his desiccandis totum diem in illo vico (tempestas enim desierat, et clarus sol apparebat) contrivimus. Deinde curatis equis et reliquis jumentis, reginam salutatum ivimus. Hanc vicissim donis remunerati sumus tribus pateris argenteis, velleribus rubris, pipere Indico, palmulis et variis cupediis, quæ omnia a barbaris, ut ignota, magni æstimantur. Nec multo post omnia fausta feliciaque illis hospitalitatis ergo precati, discessimus. Septem dierum itinere emenso, Scythæ, qui nos ducebant, in quodam vico nos consistere jusserunt, quia post Attilam, qui hac via proficisceretur, iter nobis faciendum esset. Hic obvios habuimus legatos a Romanis Occidentalibus, ipsos quoque ad Attilam missos. Erant autem præcipui Romulus Comitis dignitate decoratus, et Primutus (*Promotus?*), Noricæ regionis præfectus, et Romanus, militaris ordinis ductor. His aderat Constantius, quem Aetius ad Attilam, ut illi in conscribendis epistolis deserviret, miserat, et Tatulus, Orestis ejus, qui cum Edecone erat, pater, non legationis causa, sed privati officii et familiaritatis ergo. Constantio enim in Italiis agenti magnus cum illis usus intercesserat: Tatulum affinitas movebat. Orestes enim, ejus filius, Romuli filiam e Patavione, Norici civitate, uxorem duxerat. Legati autem veniebant, ut Attilam lenirent, qui sibi Sylvanum, Armii (*argentariæ?*) mensæ Romæ præfectum, tradi postulabat, propterea quod pateras aureas a Constantio quodam acceperat. Hic Constantius, ex Galliis Occidentalibus ortus, ad Attilam et Bledam, ut illis in conscribendis epistolis operam daret, quemadmodum et post illum alter Constantius missus fuerat. Ille vero, quo tempore Sirmium oppidum, in Pæonia situm, Scythæ obsidebant, aurea vasa a civitatis episcopo acceperat, ut ex eorum pretio, si se superstite urbem capi contigisset, quoad satis esset, pro sua libertate solveretur: sin periisset, cives in servitutem abducti redimerentur. Sed Constantius post urbis excidium de pacto illo parum sollicitus, Romam cujusdam negotii causa profectus, vasa ad Sylvanum detulit, et aurum ab eo accepit, convenitque ut, si intra tempus præfinitum aurum mutuo sumptum redderet, vasa reciperet: ni fecisset, Sylvanus vasa sibi haberet et his pro arbitrio uteretur. Hunc Constantium Attilas et Bleda, quum illis proditionis nomine suspectus esset, in crucem egerunt. Ex quo, ut de poculis aureis indicium ad Attilam est delatum, sibi tradi Sylvanum, tanquam furem eorum quæ sua essent, flagitavit. Legati igitur ab Aetio et

λετο. Πρέσβεις τοίνυν παρὰ Ἀετίου καὶ τοῦ βασιλεύοντος τῶν ἑσπερίων Ῥωμαίων ἐσταλήσαν ἐροῦντες, ὡς χρήστης Σιλβανὸς Κωνσταντίου γενόμενος τὰς φιάλας ἐνέχυρα καὶ οὐ φώρια λαβὼν ἔχοι, καὶ ὡς ταύτας ἀργυρίου χάριν ἱερεῦσι καὶ (del. καὶ aut leg. καὶ οὐ) τοῖς ἐπιτυχοῦσιν ἀπέδοτο· οὔτε γὰρ θέμις ἀνθρώποις εἰς ἀρετέραν διακονίαν κεχρῆσθαι ἐκπώμασιν ἀνατεθεῖσι θεῷ. Εἰ οὖν μὴ τῆς εὐλόγου προφάσεως καὶ εὐλαβείᾳ τοῦ θείου ἀποστατίη τοῦ τὰς φιάλας αἰτεῖν, ἐκπέμπειν τὸ ὑπὲρ αὐτῶν χρυσίον, τὸν Σιλβανὸν παραιτουμένους· οὐ γὰρ ἐκδώσειν ἄνθρωπον ἀδικοῦντα οὐδέν. Καὶ αὕτη μὲν αἰτία τῆς τῶν ἀνδρῶν πρεσβείας, καὶ παρείποντο ὅτι καὶ ἀποκρινόμενός ἀποπέμψοι σφᾶς ὁ βάρβαρος. Ἐπὶ τῆς αὐτῆς οὖν ὁδοῦ γενόμενοι, προπορευθῆναι αὐτὸν ἀναμείναντες, σὺν τῷ παντὶ ἐπηκολουθήσαμεν πλήθει. Καὶ ποταμούς τινας διαβάντες ἐν μεγίστῃ παρεγινόμεθα κώμῃ, ἐν ᾗ τὰ τοῦ Ἀττήλα οἰκήματα περιφανέστερα τῶν ἁπανταχοῦ εἶναι ἐλέγετο, ξύλοις τε καὶ σανίσιν εὐξέστοις ἡρμοσμένα καὶ περιβόλῳ ξυλίνῳ κυκλούμενα, οὐ πρὸς ἀσφάλειαν, ἀλλὰ πρὸς εὐπρέπειαν συλλαμβάνοντι. Μετὰ δὲ τὰ τοῦ βασιλέως ἦν τὰ τοῦ Ὀνηγησίου διαπρεπῆ, καὶ περίβολον μὲν ἐκ ξύλων καὶ αὐτὰ ἔχοντα, οὐχ ὁμοίως δὲ ὥσπερ ὁ Ἀττήλα πύργοις ἐκοσμεῖτο. Βαλανεῖον δὲ ἦν οὐ πόρρω τοῦ περιβόλου, ὅπερ Ὀνηγήσιος μετὰ τὸν Ἀττήλαν παρὰ Σκύθαις ἰσχύων μεγα ὠκοδόμει, λίθους ἐκ τῆς Παιόνων διακομίσας γῆς· οὐδὲ γὰρ λίθος, οὐ δένδρον παρὰ τοῖς ἐκεῖνο τὸ μέρος οἰκοῦσι βαρβάροις ἐστὶν, ἀλλὰ ἐπεισάκτῳ τῇ ὕλῃ κέχρηνται ταύτῃ. Ὁ δὲ ἀρχιτέκτων τοῦ βαλανείου ἀπὸ τοῦ Σιρμίου αἰχμάλωτος ἀχθείς, μισθὸν τοῦ εὑρέματος ἐλευθερίαν λήψεσθαι προσδοκῶν, ἔλαθε μείζονι πόνῳ περιπεσὼν τῆς παρὰ Σκύθαις δουλείας· βαλανέα γὰρ αὐτὸν Ὀνηγήσιος κατέστησε, καὶ λουομένῳ αὐτῷ τε καὶ τοῖς ἅμ' αὐτὸν εἰηκονεῖτο. Ἐν ταύτῃ τῇ κώμῃ εἰσιόντα τὸν Ἀττήλαν ἁπήντων κόραι στοιχηδὸν προπορευόμεναι ὑπὸ ὀθόναις λεπταῖς τε καὶ λευκαῖς, ἐπὶ πολὺ ἐς μῆκος παρατεινούσαις, ὥστε ὑπὸ μιᾷ ἑκάστῃ ὀθόνῃ ἀνεχομένῃ ταῖς χερσὶ τῶν παρ' ἑκάτερα γυναικῶν κόρας ἑπτὰ ἢ καὶ πλείους βαδιζούσας (ἦσαν δὲ πολλαὶ τοιαῦται τῶν γυναικῶν ὑπὸ ταῖς ὀθόναις τάξεις) ᾄδειν ἄσματα Σκυθικά. Πλησίον δὲ τῶν Ὀνηγησίου οἰκημάτων γενόμενοι (δι' αὐτῶν γὰρ ἡ ἐπὶ τὰ βασίλεια ἦγεν ὁδός), ὑπεξελθοῦσα ἡ τοῦ Ὀνηγησίου γαμετὴ μετὰ πλήθους θεραπόντων, τῶν μὲν ὕδωρ, τῶν δὲ καὶ οἶνον φερόντων (μεγίστη δὲ αὕτη παρὰ Σκύθαις ἐστὶ τιμή), ἠσπάζετό τε καὶ ἠξίου μεταλαβεῖν ὧν αὐτῷ φιλοφρονουμένη ἐκόμισεν. Ὅς δὲ ἐπιτηδείου ἀνδρὸς χαριζόμενος γαμετῇ ἤσθιεν ἐπὶ τοῦ ἵππου ἥμενος, τῶν παρεπομένων τὸν πίνακα (ἀργύρεος δὲ ἦν οὗτος) ἐς ὕψος ἀράντων βαρβάρων. Ἀπογευσάμενος δὲ καὶ τῆς προσενεχθείσης αὐτῷ κύλικος ἐς τὰ βασίλεια ἐχώρει, ὄντα τῶν ἄλλων ὑπέρτερα καὶ ἐν ὑψηλῷ διακείμενα χωρίῳ. Ἡμεῖς δὲ ἐν τοῖς Ὀνηγησίου, ἐκείνου παρακελευσαμένου, ἐμείναμεν· ἐπανελήλυθει γὰρ σὺν τῷ Ἀττήλα παιδί. Καὶ ἡριστοποιησάμεθα, δεξιωσαμένης ἡμᾶς τῆς τε γαμετῆς καὶ τῶν κατὰ γένος αὐτῷ διαφερόντων· αὐτὸς γὰρ τῷ Ἀττήλα μετὰ τὴν ἐπανοδον τοτε πρῶτον ἐς

Romanorum Occidentalium imperatore venerant, qui dicerent, Sylvanum Constantii creditorem vasa aurea pro credito oppignerata, non furto ablata, penes se habuisse, quæ sacerdotibus, qui primi se obtulissent, nummis argenteis permutasset. Nec enim fas esse hominibus pocula Deo consecrata propriis usibus applicare. Itaque nisi tam justa causa aut divini numinis reverentia a petendis poculis dimoveatur, retento Sylvano, aurum se pro pateris præbiturum. Hominem enim, qui nihil deliquerit, minime se dediturum esse. Hæc erat igitur horum virorum legationis causa, qui barbarum sequebantur, ut responsum ferrent, et dimitterentur. Quum vero nobis eadem via eundum esset, qua Attilas incedebat, parumper morati, dum præcederet, non multo post secuti, cum reliqua multitudine, trajectis quibusdam amnibus, ad quendam magnum vicum pervenimus. Hic erant Attilæ ædes, quæ reliquis omnibus ubicumque locorum præstantiores esse ferebantur. Erant hæ ex lignis et tabulis eximie politis exstructæ et ambitu ligneo circumdatæ, non ad munimentum, sed ad ornatum comparato. Proxima regiæ erat Onegesii domus, et ipsa quoque ambitu ligneo constans, non tamen æque, ac Attilæ, turribus insignis. Haud longo intervallo a circuitu domus distabat balneum, quod Onegesius, qui secundum Attilam plurimum apud Scythas opibus valebat, lapidibus ex Pæonia advectis ædificaverat. Nec enim apud eos, qui in ea parte Scythiæ habitant, ullus est aut lapis, aut arbos, sed materia alibunde advecta utuntur. Hujus autem balnei architectus, e Sirmio captivus abductus, mercedem operis sui libertatem se consecuturum sperans, falsus sua spe, in longe duriorem apud Scythas incidit servitutem. Balneatorem enim eum Onegesius instituit, ut sibi totique suæ familiæ, quum lavarentur, operas præstaret. In hunc vicum advenanti Attilæ puellæ obviam prodierunt, quæ per series incedebant, sub linteis tenuibus et candidis, quammaxime in longitudinem extensis, ita ut sub unoquoque linteo, manibus mulierum ab utraque parte in altum sublato, septem puellæ aut etiam plures progredientes (erant autem multi hujusmodi mulierum sub illis linteis ordines) Scythica carmina canerent. Jam proxime Onegesii domum accesserat (per ipsam enim via ducebat ad regiam), quum foras prosiliret Onegesii uxor, magna ancillarum comitata multitudine, quæ obsonia et vinum ferebant, qui maximus est apud Scythas honos. Hæc Attilam salutavit, rogavitque ut ex cibis desumeret, quos cum summa testificatione suæ erga illum voluntatis attulerat. Itaque uxori hominis sibi necessarii gratificaturus, comedit, equo insidens, barbaris, qui in ejus comitatu erant, suspensam tabulam (erat autem argentea) attollentibus. Deinde degustato calice, qui illi fuerat oblatus, in regiam se recepit. Erat autem illa reliquis conspectior et in altiori loco sita. Nos vero in ædibus Onegesii (sic ille præceperat; redierat enim cum Attilæ filio) remansimus. Illic cœnam sumpsimus, excipiente nos ejus uxore, comitata illustrioribus qui eum genere contingebant. Illi enim animum nobiscum convivio exhilarare per otium minime licuit; quia quæ gesserat in negotio, ad quod missus fuerat, et adversum, qui filio Attilæ contigerat, casum

Digitized by Google

ὄψιν ἐλθών, καὶ αὐτῷ τὰ ἐπὶ τῇ πράξει, ἐφ' ἣν ἔσταλτο, ἀπαγγέλλων, καὶ τὸ πάθος τὸ τῷ Ἀττήλα παιδὶ συνενεχθέν (τὴν γὰρ δεξιὰν χεῖρα ἐξολισθήσας κατέαξεν), συνευωχεῖσθαι ἡμῖν οὐκ ἦγε σχολήν. Μετὰ δὲ τὸ δεῖπνον ἀπολιπόντες τὰ τοῦ Ὀνηγησίου οἰκήματα πλησίον τῶν Ἀττήλα κατεσκηνώσαμεν, [ὥστε] ἡ παρὰ τὸν Ἀττήλαν ἐπιέναι τὸν Μαξιμῖνον, ἦγον καὶ τοῖς ἄλλοις τοῖς ἀμφ' αὐτὸν ἐς λόγους ἴέναι ὀφείλοντα, μὴ πολλῷ κεχωρίσθαι διαστήματι. Διαγαγόντων δὲ ἡμῶν ἐκείνην τὴν νύκτα ἐν ᾗπερ κατελύσαμεν χωρίῳ, ὑποφαινούσης ἡμέρας ὁ Μαξιμῖνος στέλλει με παρὰ τὸν Ὀνηγήσιον τὰ ὧρα δώσοντα, ἅ τε αὐτὸς ἐδίδου, ἅ τε βασιλεὺς ἀπεστάλκει, καὶ ὅπως γνοίη, εἰ βούλεται αὐτῷ, καὶ ὁπότε, ἐς λόγους ἐλθεῖν. Παραγενόμενος δὲ ἅμα τοῖς κομίζουσιν αὐτὰ ὑπηρέταις προσεκαρτέρουν, ἔτι τῶν θυρῶν κεκλεισμένων, ἄχρις ὅτου τις ὑπεξελθὼν τὴν ἡμετέραν μηνύσειεν ἄφιξιν.

Διατρίβοντι δέ μοι καὶ περιπάτους ποιουμένῳ πρὸ τοῦ περιβόλου τῶν οἰκημάτων, προσελθών τις, ὃν βάρβαρον ἐκ τῆς Σκυθικῆς ᾠήθην εἶναι στολῆς, Ἑλληνικῇ ἀσπάζεταί με φωνῇ, « χαῖρε » προσειπών, ὥστε με θαυμάζειν, ὅτι γε δὴ ἑλληνίζει Σκύθης ἀνήρ. Ξύγκλυδες γὰρ ὄντες πρὸς τῇ σφετέρᾳ βαρβάρῳ γλώσσῃ ζηλοῦσιν ἢ τὴν Οὔννων ἢ τὴν Γότθων, ἢ καὶ τὴν Αὐσονίων, ὅσοις αὐτῶν πρὸς Ῥωμαίους ἐπιμιξία· καὶ οὐ ῥᾳδίως τις σφῶν ἑλληνίζει τῇ φωνῇ, πλὴν ὧν ἀπήγαγον αἰχμαλώτων ἀπὸ τῆς Θρᾳκίας καὶ Ἰλλυρίδος παράλου. Ἀλλ' ἐκεῖνοι μὲν γνώριμοι τοῖς ἐντυγχάνουσιν ἐτύγχανον ἔκ τε τῶν διερρωγότων ἐνδυμάτων καὶ τοῦ αὐχμοῦ τῆς κεφαλῆς, εἰς τὴν χείρονα μεταπεσόντες τύχην· οὗτος δὲ τρυφῶντι ἐῴκει Σκύθῃ εὐείμων τε ὢν καὶ ἀποκειράμενος τὴν κεφαλὴν περιτρόχαλα. Ἀνταspασάμενος δὲ ἀνηρώτων τίς ὢν καὶ πόθεν ἐς τὴν βάρβαρον παρῆλθε γῆν καὶ βίον ἀναιρεῖται Σκυθικόν. Ὁ δὲ ἀπεκρίνατο ὅ τι βουλόμενος ταῦτα γνῶναι ἐσπούδαxα, ἐγὼ δὲ ἔφην αἰτίαν πολυπραγμοσύνης εἶναί μοι τὴν Ἑλλήνων φωνήν. Τότε δὴ γελάσας ἔφη Γραικὸς μὲν εἶναι τὸ γένος, κατ' ἐμπορίαν δὲ ἐς τὸ Βιμινάκιον ἐληλυθέναι τὴν πρὸς τῷ Ἴστρῳ Μυσῶν πόλιν. Πλεῖστον δὲ ἐν αὐτῇ διατρῖψαι χρόνον, καὶ γυναῖκα γήμασθαι ζάπλουτον. Τὴν δὲ ἐντεῦθεν εὐπραγίαν ἐκδύσασθαι, ὑπὸ τοῖς βαρβάροις τῆς πόλεως γενομένης, καὶ διὰ τὸν ὑπάρξαντα πλοῦτον αὐτῷ Ὀνηγησίῳ ἐν τῇ τῶν λαφύρων προκριθῆναι διανομῇ· τοὺς γὰρ ἁλόντας ἀπὸ τῶν εὐπόρων μετὰ τὸν Ἀττήλαν ἐκκρίτους εἶχον οἱ τῶν Σκυθῶν λογάδες διὰ τὸ ἐπὶ πλείστοις διαπίθεσθαι. Ἀριστεύσαντα δὲ ἐν ταῖς ὕστερον πρὸς Ῥωμαίους μάχαις καὶ τὸ τῶν Ἀκατίρων ἔθνος, ὄντα τῷ βαρβάρῳ δεσπότῃ κατὰ τὸν παρὰ Σκύθαις νόμον τὰ κατὰ τὸν πόλεμον αὐτῷ κτηθέντα, ἐλευθερίας τυχεῖν. Γυναῖκα δὲ γήμασθαι βάρβαρον, εἶναί τε αὐτῷ παῖδας· καὶ Ὀνηγησίῳ τραπέζης κοινωνοῦντα, ἀμείνονα τοῦ προτέρου τὸν παρόντα ἡγεῖσθαι [βίον]. Τοὺς μὲν γὰρ παρὰ Σκύθαις μετὰ τὸν πόλεμον ἐν ἀπραγμοσύνῃ διατελεῖν, ἑκάστου τῶν παρόντων ἀπολαύοντας καὶ οὐδαμῶς ἢ ὀλίγα ἐνοχλουμένους, τοὺς μέντοι παρὰ Ῥωμαίοις ἐν μὲν πολέμῳ ῥᾳδίως ἀναλίσκεσθαι, εἰς ἑτέρους τὰς τῆς σωτηρίας ἐλπίδας ἔχοντας, ὡς πάντων * διὰ τοὺς τυράννους μὴ χρωμένων ὅπλοις. Καὶ τῶν χρωμένων δὲ σφαλερωτέρα ἡ τῶν στρατηγῶν κακία, μὴ

(dextram enim delapsus fregerat) renuntiaturus, tum primum a reditu in Attilæ conspectum venerat. Post cœnam, ædibus Onegesii relictis, propius Attilæ ædes tentoria posuimus, ut Maximinus, quem Attilam convenire et cum his, qui ei a consiliis erant, colloquia facere oportebat, minime longo ab Attila distaret intervallo. Illic igitur, quo primum devertimus, noctem transegimus. Luce orta misit nic Maximinus ad Onegesium, ut illi tum quæ ipse dabat, tum ab imperatore missa munera traderem, et ut ipse cognosceret, an illi secum et quo tempore colloquium inire liberet. Perrexi igitur ad Onegesium cum famulis, qui dona portabant : quum januæ clausæ essent, exspectavi donec aperirentur, et aliquis exiret, qui eum mei adventus certiorem faceret.

Itaque tempus mihi terenti et circa murorum ambitum domus Onegesii ambulanti, progressus nescio quis, quem barbarum ex Scythico vestitu esse rebar, Græca voce me salutavit dicens « Χαῖρε. » Mirari ego, qui fieret ut Græce loqueretur vir Scytha : etenim ex variis gentibus commixti, præter suam linguam colunt sive Hunnorum, sive Gothorum, aut etiam Romanam, hi scilicet, quibus cum Romanis frequentius est commercium. Neque quisquam eorum facile loquitur Græce, nisi si qui sint captivi e Thracia aut Illyrico maritimo. Sed illi ab obvio quoque dignosci possunt ex vestibus laceris et capitis squalore, tanquam qui in miseram inciderint fortunam. Hic vero opulenti Scythæ speciem præ se ferebat : erat enim bene et eleganter vestitus, capite in rotundum raso. Hunc resalutans interrogavi, quis esset, et unde in terram barbaram veniens, vitæ Scythicæ institutum sequi delegisset. Ille quam ob causam hoc ex ipso quærerem, rogavit. « Mihi vero, inquam, hæc a te ut sciscitarer, causa fuit, quod Græce locutus es. » Tum ridens ait, se Græcum esse genere, ad mercaturam faciendam Viminacium, Mysorum ad Istrum urbem, accessisse, in ea domicilium longo tempore habuisse, uxorem quoque divitem duxisse; parta illic felicitate capta urbe exutum fuisse, et propterea quod dives erat, se suaque omnia in prædæ divisione Onegesio cessisse. Etenim esse apud eos in more positum, ut præcipui ab Attila Scythiæ principes captivos ditiores sibi seponant, quoniam plurimum auctoritate valent. Postea ubi adversus Romanos et Acatirorum gentem fortissime dimicasset, libertatem se ex more Scythiarum, omnibus, quæ bello acquisierat, barbaro domino traditis, recuperasse. Uxorem quoque barbaram duxisse, et ex ea liberos sustulisse, et Onegesii mensæ participem, hoc vitæ genus longe potius priore ducere. « Qui enim apud Scythas degunt, inquit, tolerato bellorum labore, sine ulla sollicitudine vitam peragunt. Tum unusquisque bonis, quæ sibi fortuna indulsit, fruitur, neque quisquam illi ulla in re molestus est. Qui vero sub Romanis ætatem agunt, facile in bello pereunt. Hos enim in aliis sui conservandi spem collocare necesse est, quandoquidem per tyrannos minime li-

ὁρισταμένων τὸν πόλεμον. Ἐν δὲ εἰρήνῃ ὀδυνηρότερα ὑπάρχειν τὰ συμβαίνοντα τῶν ἐν τοῖς πολέμοις κακῶν διά τε τὴν βαρυτάτην εἴσπραξιν τῶν εἰσφορῶν καὶ τὰς ἐκ τῶν πονηρῶν βλάβας, τῶν νόμων οὐ κατὰ πάντων κειμένων, ἀλλ' εἰ μέν ὁ παραβαίνων τὸν θεσμὸν τῶν πλουτούντων εἴη, ἔστι τῆς ἀδικίας αὐτὸν μὴ διδόναι δίκας· εἰ δὲ πένης εἴη, οὐκ ἐπιστάμενος χρῆσθαι πράγμασιν, ὑπομένει τὴν ἀπὸ τοῦ νόμου ζημίαν, εἴπερ μὴ πρὸ τῆς κρίσεως ἀπολείποι τὸν βίον, μακροῦ ἐπὶ ταῖς δίκαις παρατεινομένου χρόνου καὶ πλείστων ἐκδαπανωμένων χρημάτων. Ὅπερ τῶν πάντων ἀνιαρότατον εἴη, ἐπὶ μισθῷ τῶν ἀπὸ τοῦ νόμου τυγχάνειν. Οὐδὲ γὰρ τῷ ἀδικουμένῳ τις δικαστήριον παραδώσει, εἰ μή τι ἀργύριον τῷ τε δικαστῇ καὶ τοῖς ἐκείνῳ διακονουμένοις καταθοιτο. Τοιαῦτα καὶ πλείστα ἕτερα προτιθέντος, ὑπολαβὼν ἔφασκον πρᾶως αὐτὸν καὶ τὰ ἐξ ἐμοῦ ἀκούειν· καὶ δὴ ἔλεγον, ὡς οἱ τῆς Ῥωμαίων πολιτείας εὑρεταὶ σοφοί τε καὶ ἀγαθοὶ ἄνδρες, ὥστε τὰ πράγματα [μὴ] τηναλλως φέρεσθαι, τοὺς μὲν τῶν νόμων εἶναι φύλακας, τοὺς δὲ ποιεῖσθαι τῶν ὅπλων ἐπιμέλειαν ἔταξαν καὶ τὰς πολεμικὰς μελέτας ἀσκεῖν, πρὸς μηδὲν ἕτερον ἐπαγομένους ἢ ὥστε εἶναι πρὸς μάχην ἑτοίμους καὶ ὡς ἐπὶ τὴν συνήθη γυμνασίαν θαρροῦντας ἐπὶ τὸν πόλεμον ἰέναι, προαναλωθέντος αὐτοῖς διὰ τῆς μελέτης τοῦ φόβου· τοὺς δὲ προσκειμένους τῇ γεωργίᾳ καὶ τῇ ἐπιμελείᾳ τῆς γῆς ἑαυτούς τε καὶ τοὺς ὑπὲρ σφῶν αὐτῶν ἀγωνιζομένους τρέφειν ἔταξαν, τὸ στρατιωτικὸν εἰσπραττομένους σιτηρέσιον· ἄλλους δὲ τῶν ἀδικουμένων προνοεῖν, καὶ τοὺς μὲν τοῦ δικαίου προΐστασθαι ὑπὲρ τῶν δι' ἀσθένειαν φύσεως μὴ οἷόντε ὄντων τὰ σφέτερα προίσχεσθαι δίκαια, τοὺς δὲ δικάζοντας φυλάττειν ἅπερ ὁ νόμος βούλεται· μὴ ἑστερῆσθαι δὲ φροντίδος μηδὲ τῶν παραστάντων τοῖς δικασταῖς, ἀλλὰ κἀκείνων εἶναι τοὺς πρόνοιαν ποιησομένους, ὅπως τοῦ τε δικαίου τεύξοιτο ὁ τῆς τῶν δικαστῶν τυχὼν κρίσεως, καὶ ὁ ἀδικεῖν νομισθεὶς μὴ εἰσπραχθείη πλέον, ἤπερ ἡ δικαστικὴ βούλεται ψῆφος. Εἰ γὰρ μὴ ὑπῆρχον οἱ ταῦτα ἐν φροντίδι ποιούμενοι, ἐκ τῆς αὐτῆς αἰτίας ἑτέρας δίκης ἐγίνετο ἂν πρόφασις, ἢ τοῦ νενικηκότος χαλεπώτερον ἐπεξιόντος, ἢ τοῦ τὸ χεῖρον ἀπενεγκαμένου τῇ ἀδίκῳ ἐπιμένοντος γνώμῃ. Εἶναι δὲ καὶ τούτοις τεταγμένον ἀργύριον παρὰ τῶν τὰς δίκας ἀγωνιζομένων, ὡς παρὰ τῶν γεωργῶν τοῖς ὁπλίταις. Ἢ οὐχ ὅσιον τὸν ἐπικουροῦντα τρέφειν καὶ τῆς εὐνοίας ἀμείβεσθαι; ὥσπερ ἀγαθὸν ἵππει μὲν ἡ τοῦ ἵππου κομιδή, ἀγαθὸν δὲ βουκόλῳ ἡ τῶν βοῶν καὶ θηρατῇ ἡ τῶν κυνῶν ἐπιμέλεια, καὶ τῶν ἄλλων, ὧν πρὸς σφετέραν φυλακήν τε καὶ ὠφέλειαν ἔχουσιν ἄνθρωποι. Ὁπότε τὴν δαπάνην τὴν ἐπὶ τῇ δίκῃ γενομένην ἀλόντες ἐκτίνουσιν, ἀνατιθέντων ἀδικίᾳ σφετέρᾳ καὶ οὐχ ἑτέρῳ τὴν βλάβην. Τὸν δὲ ἐπὶ ταῖς δίκαις μακρότερον, ἂν οὕτω τύχοι, χρόνον, τῆς τοῦ δικαίου προνοίας γίνεσθαι χάριν, ὥστε μὴ σχεδιάζοντας τοὺς δικαστὰς τῆς ἀκριβείας διαμαρτεῖν· λογιζομένους ἄμεινον εἶναι ὀλὲ πέρας ἐπιτιθέναι δίκῃ, ἢ ἐσπουδακότας μὴ μόνον ἄνθρωπον ἀδικεῖν, ἀλλὰ εἰς τὸν τοῦ δικαίου εὑρετὴν θεὸν πλημμελεῖν. Κεῖσθαι δὲ

---

cet arma, quibus unusquisque se tueatur, gestare. Atque adeo his, quibus id jure licet, valde est perniciosa ducum ignavia, qui bellum minime gnaviter gerunt. At in pace longe acerbiora sunt quæ accidunt, quam calamitates quæ ex bello proveniunt, et propter duram exactionem tributorum, et propter improborum vexationes, quum leges non in omnes valeant. Si quis dives aut potens eas sit transgressus, ille quidem iniquitatis suæ pœnas non luet : sin aliquis inops, qui negotia gerere nesciat, hunc pœna a legibus statuta manet : nisi forte eum, priusquam sententia feratur, longo in litibus continuato tempore, multis præterea exhaustis opibus, vita defecerit. At mercede et pretio, quod legum et juris est, obtinere, omnium iniquissimum est. Nec enim injuria affecto quisquam fori judicialis potestatem faciet, priusquam pecuniam judicis et ejus ministrorum commodo cessuram deponat. » Hæc atque hujusmodi multa quum in medium proferrel, ego precatus, ut quod sentirem, patienter et benigne audiret, respondi, reipublicæ Romanæ auctores, sapientes et optimos viros, ne quidquam temere ageretur, alios legum custodes fecisse, aliis armorum curam commisisse, ut, ad nullam aliam rem intenti, quam ut se ad pugnam præpararent, militaria opera exercerent, et propulsata per assiduam belli meditationem omni formidine, consueta militiæ exercitatione, animis firmati, in aciem descenderent. « Alios qui agris colendis et culturæ terræ operam darent, et se ipsos et, annona militari ab his exacta, eos alere voluerunt, quo pro sua salute dimicarent. Constituerunt quoque, qui injuria affectis prospicerent, et jura eorum, qui propter naturæ infirmitatem sibi ipsi consulere non valerent, tuerentur, quique jure dicendo, quæ leges juberent, servarent. Neque vero sua providentia destitutos reliquerunt eos, qui judicibus adsunt, sed his quoque esse qui prospiciant, ut jus assequatur qui sententia judicum obtinuit, et injurius judicatus, id solum, quod judicii calculus fert, et nihil præterea, facere cogatur. (Si enim non essent huic rei præpositi, aut victore insolentius insurgente, aut eo, qui adversam sententiam reportavit, in perversa mente perstante, ex una lite alterius litis nasceretur exordium.) Itaque hisquoque constitutum argentum abillis, qui litibus certant, ut militibus ab agricolis. Quid enim æquius, quam eum, qui opituletur et auxilium ferat, alere et officium mutuo officio rependere? quemadmodum equiti emolumento est equi, pastori boum et venatori canum cura, et reliquorum animantium, quæ homines custodiæ et utilitatis causa alunt. Porro quum sumptus in litem factos qui causa cadunt solvant, damnum nulli alii rei quam suæ iniquitati imputent. Quod vero ad longum tempus attinet, quod in litibus consumitur, si quando id evenit, id juris providentius dicendi gratia fit, ne judices properantes ab accurata judicandi ratione aberrent. Melius esse judices accurate rem perpendentes, tardius finem litibus imponere, quam festinantes non solum iniquum jus in hominem statuere, verum etiam in deum, justitiæ inventorem, peccare. Leges autem in omnes positæ sunt, ut illis etiam ipse imperator pareat. Neque, id quod tua accusatione continetur, potentiores si tenuioribus vim inferant, id illis est impune, nisi quis forte

Digitized by Google

τοὺς νόμους κατὰ πάντων, ὥστε αὐτοῖς καὶ βασιλέα πείθεσθαι, καὶ οὐχ, ὃ τῇ αὐτοῦ ἔνεστι κατηγορίᾳ, ὅτι γε δὴ οἱ εὔποροι τοὺς πένητας ἀκινδύνως βιάζοιντο, εἰ μή γε διαλαθών τις φύγοι τὴν δίκην. Ὅπερ οὐκ ἐπὶ τῶν πλουσίων, ἀλλὰ καὶ πενήτων εὕροι τις ἄν· πλημμελοῦντες γὰρ οὐδὲ αὐτοὶ ἀπορίᾳ ἐλέγχων δοῖεν δίκας. Καὶ τοῦτο παρὰ πᾶσι, καὶ οὐ παρὰ Ῥωμαίοις μόνον συμβαῖνόν ἐστι. Χάριν δὲ ὁμολογεῖν τῇ τύχῃ ἐπὶ τῇ αὐτῷ ὑπαρξάσῃ ἐλευθερίᾳ, καὶ μὴ τῷ ἐπὶ πολεμον ἐξάγοντι δεσπότῃ, ὥστε αὐτὸν δι' ἀπειρίαν ἢ ὑπὸ τῶν πολεμίων ἀναιρεθῆναι, ἢ φεύγοντα ὑπὸ τοῦ κτησαμένου κολάζεσθαι. Ἄμεινον δὲ καὶ τοῖς οἰκέταις διατελοῦσι Ῥωμαῖοι χρώμενοι. Πατέρων γὰρ ἢ διδασκάλων ἐς αὐτοὺς ἔργα ἐπιδεικνύντες, ἐφ' ᾧ τῶν φαύλων ἀπεχομένους μετιέναι ἅπερ αὐτοῖς καλὰ νενόμισται, σωφρονίζουσι σφᾶς ἐπὶ τοῖς ἁμαρτήμασιν, ὥσπερ τοὺς οἰκείους παῖδας. Οὐ δὴ γὰρ οὐδὲ αὐτοῖς θάνατον, ὥσπερ Σκύθαις, ἐπάγειν θέμις. Ἐλευθερίας δὲ τρόποι παρ' αὐτοῖς πλεῖστοι, ἣν οὐ μόνον περιόντες, ἀλλὰ καὶ τελευτῶντες χαρίζονται, διατάττοντες κατὰ τῆς περιουσίας ὃν βούλονται τρόπον. Καὶ νόμος ἐστὶν ὅπερ ἕκαστος τελευτῶν περὶ τῶν προσηκόντων βουλεύσοιτο. » Καὶ ὃς δακρύσας ἔφη, ὡς οἱ μὲν νόμοι καλοὶ καὶ ἡ πολιτεία Ῥωμαίων ἀγαθὴ, οἱ δ' ἄρχοντες οὐχ ὅμοια τοῖς πάλαι φρονοῦντες αὐτὴν διαλυμαίνονται.

Ταῦτα διαλεγομένων ἡμῶν, προσελθών τις τῶν ἔνδοθεν ἀνοίγει τὰς θύρας τοῦ περιβόλου. Ἐγὼ δὲ προσδραμὼν ἐπυθόμην ὅ τι πράττων Ὀνηγήσιος τυγχάνοι· ἀπαγγεῖλαι γὰρ αὐτῷ με βούλεσθαί τι παρὰ τοῦ (τοῦ παρὰ aut παρὰ τοῦ παρὰ? B.) Ῥωμαίων ἥκοντος πρεσβευτοῦ. Ὃς δὲ ἀπεκρίνατο, αὐτῷ μοι ἐντεύξεσθαι μικρὸν ἀναμείναντι· μέλλειν γὰρ αὐτὸν ὑπεξιέναι. Καὶ δὴ οὐ πολλοῦ διαγενομένου χρόνου, ὡς προϊόντα εἶδον, προσελθὼν ἔλεγον, ὡς ὁ Ῥωμαίων αὐτὸν ἀσπάζεται πρεσβευτὴς, καὶ ὥρα ἐξ αὐτοῦ ἥκω φέρων σὺν καὶ τῷ παρὰ βασιλέως πεμφθέντι χρυσίῳ· ἐσπουδακότι δὲ ἐς λόγους ἐλθεῖν, οἵ καὶ πότε βούλεται διαλέγεσθαι. Καὶ ὃς τό τε χρυσίον τά τε ὥρα ἐκέλευσε τοὺς προσήκοντας δέξασθαι, ἐμὲ δὲ ἀπαγγέλλειν Μαξιμίνῳ, ὡς ἥξοι αὐτίκα παρ' αὐτόν. Ἐμήνυον τοίνυν ἐπανελθών, τὸν Ὀνηγήσιον παραγίνεσθαι· καὶ εὐθὺς ἦκεν ἐς τὴν σκηνήν. Προσειπὼν δὲ τὸν Μαξιμῖνον ἔφασκε χάριν ὁμολογεῖν ὑπὲρ τῶν δώρων αὐτῷ τε καὶ βασιλεῖ, καὶ ἀνηρώτα ὅ τι λέγειν βουλόμενος αὐτὸν μετεπέμψατο. Ὁ δὲ ἔφασκεν ἥκειν καιρὸν, ὥστε Ὀνηγήσιον μεῖζον ἐν ἀνθρώποις ἔξειν κλέος, εἴπερ παρὰ βασιλέα ἐλθὼν διευκρινήσει τὰ ἀμφίβολα τῇ σφετέρᾳ συνέσει καὶ ὁμόνοιαν Ῥωμαίοις καὶ Οὔννοις καταστήσεται. Γενήσεται γὰρ ἐνθένδε οὐ μόνον τοῖς ἔθνεσιν ἀμφοτέροις συμφέρον· ἀλλὰ καὶ τῷ σφετέρῳ οἴκῳ ἀγαθὰ παρέξει πολλὰ, ἐπιτήδειος ἐσαεὶ αὐτός τε καὶ οἱ αὐτοῦ παῖδες βασιλεῖ τε καὶ τῷ ἐκείνου ἐσόμενοι γένει. Ὁ δὲ Ὀνηγήσιος ἔφη· καὶ τί ποιοῦντες κεχαρισμένως βασιλεῖ ἢ ὅπως παρ' αὐτοῦ τὰ ἀμφίβολα λυθείη; Ἀποκριναμένου δὲ, ὡς διαβὰς μὲν εἰς τὴν Ῥωμαίων βασιλεῖ τὴν χάριν καταθήσει, διευκρινήσει δὲ τὰ ἀμφίβολα τὰς αἰτίας διερευνῶν καὶ ταύτας κατὰ τὸν τῆς εἰρήνης λύων θεσμὸν, ἔφασκεν ἐκεῖνα ἐρεῖν βασιλεῖ τε καὶ τοῖς ἀμφ' αὐτὸν, ἅπερ

---

latens pœnam effugerit: quod non solum divitibus, sed etiam inopibus usu venit; nam hi quoque, si argumenta deficiunt, peccatorum pœnas non solvunt. Quod non solum apud Romanos, sed etiam ubique gentium accidit. Gratiam vero plurimam ipsum pro recepta libertate fortunæ debere, neque eam domino acceptam referre. Quum enim eum in bellum eduxerit, potuisse ab hostibus propter rei militaris imperitiam occidi, aut si fugisset, ab eo, in cujus dominio erat, puniri. Longe autem Romani benignius servis consuluerunt. Patrum enim aut præceptorum affectum erga eos exhibent, et ut a malis abstineant, curant, et eorum, quæ honesta ducunt, participes efficiunt. Denique corrigunt eos in his, quæ delinquunt, sicut et suos liberos. Nec enim servos morte afficere, sicut apud Scythas, fas est. Libertatis vero adipiscendæ plures sunt modi. Non enim solum qui vita fruuntur, sed etiam qui e vivis excedunt, libertatem tribuere possunt, quum de bonis suis, ut cuique placeat, statuere liceat, et quodcunque quis moriens de rebus domesticis jusserit, lex sit. » Tum ille plorans inquit, leges apud Romanos bonas et rem publicam præclare constitutam esse, sed magistratus, qui non æque ac prisci probi et prudentes sint, eam labefactare et pervertere.

Hæc inter nos disserentibus aliquis ex domesticis Onegesii septorum domus fores aperuit. Ego statim accurrere et quærere, quas res ageret Onegesius; me enim habere a Maximino, qui legatus a Romanis venisset, quod illi dicerem. Ille vero Onegesium mihi sui facturum copiam respondit, si paullum opperirer; exiturum enim esse. Nec multo temporis spatio interjecto, ut ipsum exeuntem vidi, progressus dixi: « Te Romanorum legatus salutat, et dona tibi ab ipso una cum auro ab imperatore misso affero. » Et quum maxime ille eum convenire cuperet, ubi et quando vellet colloqui, quæsivi. Ille suos, qui aderant, jussit aurum et munera recipere, et me Maximino renuntiare, se protinus ad eum accedere. Reverti igitur ad Maximinum, et renuntiavi, Onegesium ad eum venturum esse: nec mora, in tentorium nostrum advenit, et Maximinum affatus dixit, se imperatori et illi pro muneribus gratias agere, et percunctatus est, quandoquidem se arcessisset, quid esset quod illum vellet: tum Maximinus, instare tempus, ait, quo posset majorem gloriam apud homines adipisci, si ad imperatorem accedens, quæ essent inter Romanos et Hunnos controversa, sua prudentia componeret, et inter utramque gentem concordiam stabiliret: quæ res non solum utilitati utriusque gentis esset cessura, sed etiam ejus domui tanta bona præbitura, ut ipse una cum suis liberis in posterum imperatori totique imperatorio generi in perpetuum devinctus foret. Tum Onegesius dixit, qua re gratificari regi et quomodo controversias ipse componere posset? Respondit Maximinus eum, si in Romanorum ditionem proficisceretur, gratiam apud regem initurum, controversias autem compositurum, si in criminationes sedulo inquirens ex pacis legibus eas dilueret. Tum Onegesius dixit, se imperatori et iis, qui ei a consiliis essent, ea dicturum esse, quæ Attilas

Ἀττήλας βούλεται. Ἢ οἴεσθαι ἔφη Ῥωμαίους, τοσοῦτον ἐκλιπαρήσειν αὐτόν, ὥστε καταπροδοῦναι δεσπότην καὶ ἀνατροφῆς τῆς παρὰ Σκύθαις καὶ γαμετῶν καὶ παίδων κατολιγωρήσειν, μὴ μείζονα δὲ ἡγεῖσθαι τὴν παρ' Ἀττήλᾳ δουλείαν τοῦ παρὰ Ῥωμαίοις πλούτου; Συνοίσειν δὲ ἐπιμένοντα τῇ οἰκείᾳ τὸν (γὰρ) τοῦ δεσπότου καταπραΰνειν θυμὸν, ἐφ' οἷς αὐτὸν ὀργίζεσθαι κατὰ Ῥωμαίων συμβαίνει, ἢ παρὰ σφᾶς ἐλθόντα αἰτίᾳ ὑπάγεσθαι, ἕτερα ἥπερ ἐκείνῳ δοκεῖ διαπραξάμενον. Ταῦτα εἰρηκὼς, καμὲ ποιεῖσθαι τὴν πρὸς αὐτὸν ἡγησάμενος ἔντευξιν περὶ ὧν πυνθάνεσθαι αὐτοῦ βουλόμεθα (οὐ γὰρ τῷ Μαξιμίνῳ, ὡς ἐν ἀξίᾳ τελοῦντι, συνεχὴς πρόσοδος ἦν εὐπρεπής), ἀνεχώρει. Ἐγὼ δὲ τῇ ὑστεραίᾳ εἰς τὸν Ἀττήλα περίβολον ἀφικνοῦμαι, δῶρα τῇ αὐτοῦ κομίζων γαμετῇ· Κρέκα δὲ ὄνομα αὐτῇ, ἐξ ἧς αὐτῷ παῖδες ἐγεγόνεσαν τρεῖς, ὧν ὁ πρεσβύτερος ἦρχε τῶν Ἀκατίρων καὶ τῶν λοιπῶν ἐθνῶν νεμομένων τὴν πρὸς τὸν Πόντον Σκυθικήν. Ἔνδον δὲ τοῦ περιβόλου πλεῖστα ἐτύγχανεν οἰκήματα, τὰ μὲν ἐκ σανίδων ἐγγλύφων καὶ ἡρμοσμένων εἰς εὐπρέπειαν, τὰ δὲ ἐκ δοκῶν κεκαθαρμένων καὶ πρὸς εὐθύτητα ἐπεξεσμένων, ἐμβεβλημένων δὲ ξύλοις [κύκλους] ἀποτελοῦσιν· οἱ δὲ κύκλοι ἐκ τοῦ ἐδάφους ἀρχόμενοι ἐς ὕψος ἀνέβαινον μετρίως. Ἐνταῦθα τῆς Ἀττήλα ἐνδιαιτωμένης γαμετῆς, διὰ τῶν πρὸς τῇ θύρᾳ βαρβάρων ἔτυχον εἰσόδου, καὶ αὐτὴν ἐπὶ στρώματος μαλακοῦ κειμένην κατέλαβον, τοῖς ἐκ τῆς ἐρέας πιλωτοῖς τοῦ ἐδάφους σκεπομένου, ὥστε ἐπ' αὐτῶν βαδίζειν. Περιεῖπε δὲ αὐτὴν θεραπόντων πλῆθος κύκλῳ· καὶ θεράπαιναι ἐπὶ τοῦ ἐδάφους ἀντικρὺ αὐτῆς καθήμεναι ὀθόνας χρώμασι διεποίκιλλον, ἐπιβληθησομένας πρὸς κόσμον ἐσθημάτων βαρβαρικῶν. Προσελθὼν τοίνυν καὶ τὰ δῶρα μετὰ τὸν ἀσπασμὸν δοὺς ὑπεξῆειν, καὶ ἐπὶ τὰ ἕτερα ἐβάδιζον οἰκήματα, ἐν οἷς διατρίβειν τὸν Ἀττήλαν ἐτύγχανεν, ἀπεκδεχόμενος ὁπότε ἐπεξέλθοι Ὀνηγήσιος· ἤδη γὰρ ἀπὸ τῶν αὐτοῦ οἰκημάτων ἐξεληλύθει καὶ ἔνδον ἦν. Μεταξὺ δὲ τοῦ παντὸς ἱστάμενος πλήθους (γνώριμός τε γὰρ ὢν τοῖς Ἀττήλα ὀρουροῖς καὶ τοῖς παρεπομένοις αὐτῷ βαρβάροις ὑπ' οὐδενὸς διεκωλυόμην), εἶδον πλῆθος πορευόμενον καὶ θροῦν καὶ θόρυβον περὶ τὸν τόπον γινόμενον, ὡς τοῦ Ἀττήλα ὑπεξιόντος. Προῆει δὲ τοῦ οἰκήματος βαδίζων σοβαρῶς, τῇδε κἀκεῖ περιβλεπόμενος. Ὡς δὲ ὑπεξελθὼν σὺν τῷ Ὀνηγησίῳ ἔστη πρὸ τοῦ οἰκήματος, πολλοὶ (δὲ) τῶν ἀμφισβητήσεις πρὸς ἀλλήλους ἐχόντων προσῆσαν καὶ τὴν αὐτοῦ κρίσιν ἐδέχοντο. Εἶτα ἐπανῆει ὡς τὸ οἴκημα, καὶ πρέσβεις παρ' αὐτὸν ἥκοντας βαρβάρους ἐδέχετο.

Ἐμοὶ δὲ ἀπεκδεχομένῳ τὸν Ὀνηγήσιον Ῥωμύλος καὶ Προμοῦτος καὶ Ῥωμανὸς οἱ ἐξ Ἰταλίας ἐλθόντες παρὰ τὸν Ἀττήλαν πρέσβεις τῶν φιαλῶν ἕνεκα τῶν χρυσῶν, συμπαρόντος αὐτοῖς καὶ Ῥουστικίου τοῦ κατὰ Κωνστάντιον, καὶ Κωνσταντιόλου, ἀνδρὸς ἐκ τῆς Παιόνων χώρας τῆς ὑπὸ Ἀττήλᾳ ταττομένης, ἐς λόγους ἦλθον, καὶ ἀνηρώτων πότερον διηφείθημεν, ἢ ἐπιμένειν ἀναγκαζόμεθα. Καὶ ἐμοῦ φήσαντος, ὡς τούτου χάριν πευσόμενος τοῦ Ὀνηγησίου τοῖς περιβόλοις προσκαρτερῶ, καὶ ἀντερωτήσαντος εἰ αὐτοῖς ὁ Ἀττήλας ἥμερόν τι καὶ πρᾶον περὶ πρεσβείας ἀπεκρίνατο, ἔλεγον μηδαμῶς μετατρέπεσθαι τῆς γνώμης, ἀλλὰ πόλεμον καταγγέλλειν, εἰ μή γε αὐτῷ Σιλβανὸς ἢ τὰ ἐκπώματα

---

sibi præciperet. « An Romani existimant, inquit, se ullis precibus exorari posse, ut prodat dominum suum, et nihili faciat educationem apud Scythas, uxores et liberos suos, neque potiorem ducat apud Attilam servitutem, quam apud Romanos ingentes opes? » Ceterum se domi remanentem majori eorum rebus adjumento futurum, quippe qui domini iram placaret, si quibus in rebus Romanis irasceretur, quam si ad eos accedens criminationi se objiceret, si forte quid contra quam Attilæ rationibus commodum videretur faceret. Quæ quum dixisset et mihi veniam dedisset eum de his, quæ ex ipso intelligere cuperemus, adeundi (Maximino enim in dignitate constituto parum decorus erat continuus congressus), abiit. Postridie ad domus Attilæ interiora septa me contuli dona ferens ejus uxori, quæ Cerca vocabatur. Ex ea tres illi liberi, quorum maximus natu jam tum Acatirorum et reliquarum gentium, qua Scythia ad Pontum patet, regnum tenebat. Intra illa septa erant multa ædificia, partim ex tabulis sculptis et eleganter compactis, partim ex trabibus opere puro et in rectitudinem affabre dolatis, quæ impositæ erant lignis in circulos curvatis: circuli autem a solo in mediocrem altitudinem assurgebant. Hic habitabat Attilæ uxor, ad quam a barbaris, qui circa januas erant, nactus aditum, ipsam deprehendi in molli stragula jacentem. Erat autem pavimentum laneis tapetibus stratum, in quibus constitimus. Eam famulorum multitudo in orbem circumstabat, et ancillæ ex adverso humi sedentes telas coloribus variegabant, quæ vestibus barbarorum ad ornatum superinjiciuntur. Cerca salutata, et muneribus traditis, egressus, exspectans dum Onegesius regia exiret (jam enim e domo sua illuc venerat), ad reliqua ædificia, ubi Attilas commorabatur, processi. Hic dum ego starem cum reliqua multitudine (nec enim accessu ullius loci prohibebar, quippe qui Attilæ custodibus et barbaris, qui eum assectabantur, eram notus), vidi magnam turbam accurrentem, quæ tumultum et strepitum edens exitum Attilæ præstolabatur. Tandem Attilas domo egressus, gravi vultu, huc illuc oculos torquens, cum Onegesio pro ædibus substitit. Hic eum multi, quibus erant lites, adierunt, et ejus judicium exceperunt. Deinde domum repetiit, et barbararum gentium legatos, qui ad se venerant, admisit.

Me vero, dum Onegesium exspectabam, Romulus, Promutus et Romanus, legati de vasis aureis ex Italia ad Attilam missi, una cum Rusticio, qui in comitatu Constantii erat, et Constantiolo ex Pæonum regione, quæ Attilæ parebat, me sunt sermone adorti, et interrogaverunt, utrum dimissi, an manere coacti essemus. « Id ipsum, inquam, ut sciam ex Onegesio, intra ista septa opperior. » Tum ego illos vicissim percunctari, an aliquod mite responsum ad ea, de quibus legati venerant, ab Attila tulissent. Nequaquam aiunt illum deduci a sententia, sed bellum minari et denuntiare, ni Sylvanus aut pocula dedantur. Nos vero quum

πεμφθείη. Ἀποθαυμαζόντων δὲ ἡμῶν τῆς ἀπονοίας τὸν βάρβαρον, ὑπολαβὼν ὁ Ῥωμύλος, πρεσβευτὴς ἀνὴρ καὶ πολλῶν πραγμάτων ἔμπειρος, ἔλεγε τὴν αὐτοῦ μεγίστην τύχην καὶ τὴν ἐκ τῆς τύχης δύναμιν ἐξαίρειν αὐτὸν, ὥστε μὴ ἀνέχεσθαι δικαίων λόγων, εἰ μὴ πρὸς αὐτοῦ νομίσῃ ὑπάρχειν αὐτούς. Οὐδενὶ γὰρ τῶν πώποτε τῆς Σκυθικῆς ἢ καὶ ἑτέρας ἀρξάντων γῆς τοσαῦτα ἐν ὀλίγῳ καταπεπρᾶχθαι, ὥστε καὶ τῶν ἐν τῷ Ὠκεανῷ νήσων ἄρχειν, καὶ πρὸς πάσῃ τῇ Σκυθικῇ καὶ Ῥωμαίους ἔχειν ἐς φόρου ἀπαγωγήν. Ἐρομένου δὲ πρὸς τοῖς παροῦσι πλειόνων καὶ ἐπὶ μεῖζον αὔξοντα τὴν ἀρχὴν, καὶ ἐς Πέρσας ἀπιέναι βούλεσθαι. Τῶν δὲ ἐν ἡμῖν τινος πυθομένου ποίαν ὁδὸν τραπεὶς ἐς Πέρσας ἐλθεῖν ξυνήσεται, ἔλεγεν ὁ Ῥωμύλος, μὴ πολλῷ διαστήματι τὴν Μήδων ἀφεστάναι τῆς Σκυθικῆς, οὐδὲ Οὔννους ἀπείρους τῆς ὁδοῦ ταύτης εἶναι, ἀλλὰ πάλαι ἐς αὐτὴν ἐμβεβληκέναι, λιμοῦ τε τὴν χώραν κρατήσαντος, καὶ Ῥωμαίων διὰ τὸν τότε συνιστάμενον πόλεμον μὴ συμβαλλόντων. Παρεληλυθέναι δὲ ἐς τὴν Μήδων τόν τε Βασίχ καὶ Κουρσίχ τοὺς ὕστερον ἐς τὴν Ῥώμην ἐληλυθότας εἰς ὁμαιχμίαν, ἄνδρας τῶν βασιλείων Σκυθῶν καὶ πολλοῦ πλήθους ἄρχοντας. Καὶ τοὺς διαβεβηκότας λέγειν, ὡς ἔρημον ἐπελθόντες χώραν καὶ λίμνην τινὰ περαιωθέντες, ἣν ὁ Ῥωμύλος τὴν Μαιῶτιν εἶναι ᾤετο, πέντε καὶ δέκα διαγενομένων ἡμερῶν ὄρη τινὰ ὑπερβάντες ἐς τὴν Μηδικὴν ἐσέβαλον. Ἀηδιζομένοις δὲ καὶ τὴν γῆν κατατρέχουσι πλῆθος Περσικὸν ἐπελθὸν τὸν σφῶν ὑπερκείμενον ἀέρα πλῆσαι βελῶν, ὥστε σφᾶς δέει τοῦ κατασχόντος κινδύνου ἀναχωρῆσαι εἰς τοὐπίσω καὶ τὰ ὄρη ὑπεξελθεῖν, ὀλίγην ἄγοντας λείαν· ἡ γὰρ πλείστη ὑπὸ τῶν Μήδων ἀφῄρητο. Εὐλαβουμένους δὲ τὴν τῶν πολεμίων δίωξιν ἑτέραν τραπῆναι ὁδὸν, καὶ μετὰ τὴν ἐκ τῆς ὑφάλου πέτρας ἀναφερομένην φλόγα ἐκεῖθεν πορευθέντας .... ἡμερῶν ὁδὸν ἐς τὰ οἰκεῖα ἀφικέσθαι, καὶ γνῶναι, οὐ πολλῷ διαστήματι τὴν Μήδων ἀφεστάναι τῆς Σκυθικῆς. Τὸν οὖν Ἀττήλαν ἐπ' αὐτὴν ἰέναι βουλόμενον οὐ πονήσειν πολλὰ, οὐτε μακρὰν ἀνύσειν ὁδὸν, ὥστε καὶ Μήδους καὶ Πάρθους καὶ Πέρσας παραστήσεσθαι καὶ ἀναγκάσειν ἐλθεῖν ἐς φόρου ἀπαγωγήν· παρεῖναι γὰρ αὐτῷ μάχιμον δύναμιν, ἣν οὐδὲν ἔθνος ὑποστήσεται. Ἡμῶν δὲ κατὰ Περσῶν ἐλθεῖν αὐτὸν ἐπευξαμένων καὶ ἐπ' ἐκείνους τρέψαι τὸν πόλεμον, ὁ Κωνσταντίολος ἔλεγε δεδιέναι μή ποτε καὶ Πέρσας ῥᾳδίως παραστησάμενος ἀντὶ φίλου δεσπότης ἐπανήξει. Νῦν μὲν γὰρ τὸ χρυσίον κομίζεσθαι παρ' αὐτῶν τῆς ἀξίας ἕνεκα· εἰ δὲ καὶ Πάρθους καὶ Μήδους καὶ Πέρσας παραστήσοιτο, οὐκέτι Ῥωμαίων ἀνέξεσθαι τὴν αὐτοῦ νοσφιζομένων ἀρχὴν, ἀλλὰ θεράποντας περιφανῶς ἡγησάμενον χαλεπώτερα ἐπιτάξειν καὶ οὐκ ἀνεκτὰ ἐκείνοις ἐπιτάγματα. Ἦν δὲ ἀξία, ἧς ὁ Κωνσταντίολος ἐπεμνήσθη, στρατηγοῦ Ῥωμαίων, ἧς χάριν ὁ Ἀττήλας παρὰ βασιλέως ἐδέδεκτο τοῦ τοῖς στρατηγοῖς χορηγουμένου τὰς συντάξεις ἐκπέμπεσθαι. Ἔλεγεν οὖν μετὰ Μήδους καὶ Πάρθους καὶ Πέρσας τοῦτο τὸ ὄνομα, ὅπερ αὐτὸν βούλονται Ῥωμαῖοι καλεῖν, καὶ τὴν ἀξίαν, ἣ αὐτὸν τετιμηκέναι νομίζουσιν, ἀποσεισάμενον ἀναγκάσειν σφᾶς ἀντὶ στρατηγοῦ βασιλέα προσαγορεύειν. Ἦδη γὰρ καὶ χαλεπαίνοντα εἰπεῖν, ὡς ἐκείνῳ μὲν οἱ

---

barbari miraremur animi impotentiam, Romulus, vir multis honorificentissimis legationibus functus et multo rerum usu præditus, ait, secunda fortuna et potentia inde collecta adeo illum efferri, ut justis sermonibus nullum apud se locum relinqueret, nisi eos ex re sua esse censeret. Nemo unquam eorum, qui in Scythia, vel alibi regnarunt, tantas res tam brevi tempore gessit. Totius Scythiæ dominatum sibi comparavit, et ad Oceani insulas usque imperium suum extendit, ut etiam a Romanis tributa exigat. Nec his contentus, ad longe majora animum adjecit, et latius imperii sui fines protendere et Persas bello aggredi cogitat. Uno ex nobis quærente, qua via e Scythia in Persas tendere posset, Romulus dixit, non longo locorum intervallo Medos dissitos esse a Scythis, neque Hunnos hanc viam nescire, sed olim, fame per eorum regionem grassante, quum Romani propter bellum, quod tunc temporis gerebant, minime cum illis prælio decertarent, hac irrupisse et usque ad Medos Basichum et Cursichum, duces ipsorum, e regiis Scythis oriundos, penetrasse, qui postea cum magna hominum multitudine Romam ad contrahendam armorum societatem venissent. Hos narrasse, per quandam desertam regionem illis iter fuisse, et paludem trajecisse, quam Romulus existimabat esse Mæotidem: deinde, quindecim diebus elapsis, per montes quosdam, quos superassent, in Mediam descendisse. Ibi prædas agentibus et excursionibus agros vastantibus Persicum agmen superveniens telis aera replevisse. Itaque imminentis periculi metu retro abscessisse, et per montes regressos, pauxillum prædæ abegisse. Magnam enim partem Medos extorsisse: ipsos autem, ut persequentium hostium impetum evitarent, ad aliam viam deflexisse, et per loca, ubi ex petra maritima flamma ardet, illinc profectos, ... dierum itinere in sedes suas revertisse. Atque ex eo satis vidisse, non magno intervallo Scythiam a Medis distare. Quamobrem si Attilam cupido ceperit Medos invadendi, non multum operæ et laboris in eam invasionem consumpturum, neque magnis itineribus defatigatum iri, ut Medos, Parthos et Persas adoriatur, et cogat tributi illationi se submittere. Adesse enim illi magnas copias, quas nulla gens sustinere possit. Nobis vero optantibus, ut Persis arma inferret, et a nobis in illos belli molem averteret: « Verendum est, inquit Constantiolus, ne, Persis facile devictis, non jam amplius amicus, sed dominus in nos revertatur. » Nunc enim auro accepto pro dignitate eum contentum esse. Quodsi Medos, Parthos et Persas domuerit, minime eum Romanorum a suo sejunctum regnum passurum, sed eos manifesto servos suos reputantem, gravia illis et intolerabilia imperaturum esse. Dignitas autem, cujus mentionem Constantiolus fecit, erat Romanorum exercituum ducis, quam Attilas ab imperatore acceperat, et stipendia ejus, qui exercitus regebat, missa sibi non recusabat. Innuebat igitur, Attilam, Medis, Parthis et Persis subactis, hoc nomen, quo Romanis illum vocare lubet, et dignitatem, quam illi ornamenti loco esse existimant, repudiaturum, et pro duce coacturum eos se regem appellare. Jam tum enim indignatus di-

αὐτοῦ θεράποντές εἰσι στρατηγοί, αὐτῷ δὲ οἱ τοῖς βασιλεύουσι Ῥωμαίων ὁμότιμοι. Ἔσεσθαι δὲ οὐκ εἰς μακρὰν τῆς παρούσης αὐτῷ δυνάμεως αὔξησιν· σημαίνειν καὶ τοῦτο τὸν θεὸν τὸ τοῦ Ἄρεος ἀναφήναντα ξίφος, ὅπερ ὂν ἱερὸν καὶ παρὰ τῶν Σκυθικῶν βασιλέων τιμώμενον, εἶτα δὴ τῷ ἐφόρῳ τῶν πολέμων ἀνακείμενον, ἐν τοῖς πάλαι ἀφανισθῆναι χρόνοις, εἶτα διὰ βοὸς εὑρεθῆναι (cf. fr. 10, p. 96).

Καὶ ἑκάστου λέγειν τι περὶ τῶν καθεστώτων βουλομένου, Ὀνηγησίου ὑπεξελθόντος, παρ' αὐτὸν ἤλθομεν, καὶ ἐπειρώμεθα περὶ τῶν ἐσπουδασμένων μανθάνειν. Ὁ δέ τισι πρότερον βαρβάροις διαλεχθείς, πυθέσθαι με παρὰ Μαξιμίνου ἐπέτρεπε τίνα Ῥωμαίοις ἄνδρα τῶν ὑπατικῶν παρὰ τὸν Ἀττήλαν πρεσβευόμενον στέλλουσιν. Ὡς δὲ παρελθὼν εἰς τὴν σκηνὴν ἔρραζον, ἅπερ εἰρητό μοι, καὶ ὅ τι δεῖ λέγειν ὧν χάριν ὁ βάρβαρος ἡμῶν ἐπύθετο ἅμα τῷ Μαξιμίνῳ βουλευσάμενος ἐπανῆλθον ὡς τὸν Ὀνηγήσιον, λέγων, ὡς ἐθέλουσι μὲν Ῥωμαῖοι αὐτὸν παρὰ σφᾶς ἐλθόντα τῶν ἀμφιβόλων ἕνεκα διαλέγεσθαι, εἰ δὲ τούτου διαμάρτοιεν, ἐκπέμψειν βασιλέα ὃν βούλεται πρεσβευσόμενον. Καὶ εὐθὺς μετιέναι με τὸν Μαξιμῖνον παρεκελεύσατο, καὶ ἥκοντα αὐτὸν ἦγε παρὰ τὸν Ἀττήλαν. Καὶ μικρὸν ὕστερον ὑπεξελθὼν ὁ Μαξιμῖνος ἔλεγεν, εὐθέλειν τὸν βάρβαρον Νόμον ἢ Ἀνατόλιον ἢ Σενάτορα πρεσβεύεσθαι· μὴ γὰρ ἂν ἄλλον παρὰ τοὺς εἰρημένους δέξεσθαι. Καὶ ὡς αὐτοῦ ἀποκριναμένου, μὴ χρῆναι ἐπὶ τὴν πρεσβείαν τοὺς ἄνδρας καλοῦντα ὑπόπτους καθιστᾶν βασιλεῖ, εἰρηκέναι τὸν Ἀττήλαν, εἰ μὴ ἕλοιντο ποιεῖν ἃ βούλεται, ὅπλοις τὰ ἀμφίβολα διακριθήσεσθαι. Ἐπανελθόντων δὲ ἡμῶν ἐς τὴν σκηνήν, ὁ τοῦ Ὀρέστου πατὴρ ἦκε λέγων, ὡς ἀμφοτέρους ὑμᾶς Ἀττήλας ἐπὶ τὸ συμπόσιον παρακαλεῖ, γενήσεσθαι δὲ αὐτὸ περὶ θ' τῆς ἡμέρας. Ὡς δὲ τὸν καιρὸν ἐφυλάξαμεν καὶ ἐπὶ τὸ δεῖπνον κληθέντες παρεγενόμεθα ἡμεῖς τε καὶ οἱ ἀπὸ τῶν ἑσπερίων Ῥωμαίων πρέσβεις, ἕστημεν ἐπὶ τοῦ οὐδοῦ ἀντία Ἀττήλα. Καὶ κύλικα οἱ οἰνοχόοι κατὰ τὸ ἐπιχώριον ἐπέδοσαν ἔθος, ὡς καὶ ἡμᾶς πρὸ τῆς ἕδρας ἐπεύξασθαι. Οὗ δὴ γενομένου, τῆς κύλικος ἀπογευσάμενοι ἐπὶ τοὺς θρόνους ἤλθομεν, οὗ ἔδει καθεσθέντας δειπνεῖν. Πρὸς δὲ τοῖς τοίχοις τοῦ οἰκήματος πάντες ὑπῆρχον οἱ ὄχροι ἐξ ἑκατέρας πλευρᾶς. Ἐν μεσωτάτῳ δὲ ἦστο ἐπὶ κλίνης ὁ Ἀττήλας, ἑτέρας ἐξοπισθεν κλίνης ὑπαρχούσης αὐτῷ, μεθ' ἣν βαθμοί τινες ἐπὶ τὴν αὐτοῦ ἀνέτρεχον εὐνήν, καλυπτομένην ὀθόναις καὶ ποικίλοις παραπετάσμασι κόσμου χάριν, καθάπερ ἐπὶ τῶν γαμούντων Ἑλληνές τε καὶ Ῥωμαῖοι κατασκευάζουσι. Καὶ πρώτην μὲν ἐνόμιζον τῶν δειπνούντων ταξιν τὴν ἐν δεξιᾷ τοῦ Ἀττήλα, δευτέραν δὲ τὴν εὐώνυμον, ἐν ᾗ ἐτυγχάνομεν ὄντες, προκαθεσθέντος ἡμῶν Βερίχου, παρὰ Σκύθαις εὖ γεγονότος ἀνδρός. Ὁ γὰρ Ὀνηγήσιος ἐπὶ ὄχρου ἦστο ἐν δεξιᾷ τῆς τοῦ βασιλέως κλίνης. Ἀντικρὺ δὲ τοῦ Ὀνηγησίου ἐπὶ ὄχρου ἐκαθέζοντο δύο τῶν Ἀττήλα παίδων· ὁ γὰρ πρεσβύτερος ἐπὶ τῆς ἐκείνου ἦστο κλίνης, οὐκ ἐγγύς, ἀλλ' ἐπ' ἄκρου, αἰδοῖ τοῦ πατρὸς βλέπων ἐς γῆν. Πάντων δὲ ἐν κόσμῳ καθεστώτων, παρελθὼν οἰνοχόος τῷ Ἀττήλᾳ οἶνου κισσύβιον ἐπιδίδωσι. Δεξάμενος δὲ τὸν τῇ τάξει πρῶτον ἠσπάζετο. Ὁ δὲ τῷ ἀσπασμῷ τιμηθεὶς διανίστατο· καὶ οὐ πρότερον ἵζησαι θέμις ἦν, πρὶν ἢ τῷ οἰνοχόῳ ἀπογευσάμενος ἢ καὶ ἐκπιὼν ἀπέδωκε τὸ κισ-

---

cebat, illi servos esse exercituum duces, sibi vero viros imperatoribus Romanis dignitate pares. Et brevi quidem sibi potentiæ accessionem fore, quod et deus, Martis ense in lucem protracto, portenderit. Hic ensis tanquam sacer et deo bellorum præsidi dedicatus, a Scytharum regibus olim colebatur, et multis sæculis non visus, bovis ministerio fuerat tunc temporis ereptus.

Dum ita de præsenti rerum statu confabulamur, Onegesius foras prodiit, ad quem, ut ex eo discerenmus quæ nostræ curæ commissa fuerant, accessimus. Ille vero prius cum nescio quibus barbaris collocutus, quærere me ex Maximino jussit, quem Romani ex consularibus legatum ad Attilam essent missuri. Ut in tentorium veni, et Maximino, quæ mihi Onegesius dixerat, retuli, habita de eo, quod barbaris respondendum esset, deliberatione, redii, dixique Onegesio, Romanos magnopere desiderare, illum suarum cum Attila controversiarum disceptatorem ad se accedere. Qua spe si exciderint, imperatorem, quem sibi libuerit, legatum missurum. Extemplo me Maximinum arcessere jussit, quem, ut venit, ad Attilam deduxit. Unde non multo post Maximinus reversus, narravit barbarum velle imperatorem ad se mittere legatos aut Nomum aut Anatolium aut Senatorem, neque ullos alios præter hos admissurum. Et quum Maximinus objiceret minime convenire legatos, qui ad se mittantur, designando suspectos imperatori reddere, Attilam respondisse, si hæc abnuerint, armis se controversias disceptaturum. Reversis nobis in tentorium, ecce ad nos Orestis pater, « Vos ambos, inquit, ad convivium invitat Attilas; fiet vero illud ad nonam diei horam. » Tempore condicto observato, ut venimus, et una quoque Romanorum Occidentalium legati, stetimus in limine cœnaculi coram Attila. Tum pincernæ, ut mos est in illis regionibus, calicem tradiderunt, ut ante accubitum vota faceremus. Quo facto, et calice degustato, ipsa solia, in quibus nos sedentes cœnare oportebat, ascendimus. Omnia scdilia circa parietes cubiculi ab utraque parte disposita erant: medius in lecto sedebat Attilas, altero lecto a tergo strato, pone quem erant quidam gradus, qui ad ejus cubile ferebant, linteis candidis et variis tapetibus ornatus gratia contectum, simile cubilibus, quæ Romani et Græci nubentibus adornare pro more habent. Et primum quidem convivarum locum ejus habebant, qui ad Attilæ dextram sedebat, secundum ejus, qui ad lævam: in quo nos et Berichus, vir apud Scythas nobilis, sed Berichus superiore loco. Nam Onegesius in sella ad dextram regii thori, et e regione Onegesii duo ex Attilæ filiis sedebant. Senior enim in eodem, quo pater, throno, non prope, sed multum infra accumbebat, oculis præ pudore propter patris præsentiam semper in terram conjectis. Omnibus ordine sedentibus, qui Attilæ erat a poculis, ingrediens pateram vini tradit. Hanc ubi suscepit, proximum ordine salutavit, qui salutatione honoratus surrexit, neque prius enm sedere fas erat, quam

Digitized by Google

σύδιον. Καθεσθέντα δὲ αὐτὸν τῷ [αὐτῷ] τρόπῳ οἱ παρόντες ἐτίμων, δεχόμενοι τὰς κύλικας καὶ μετὰ τὸν ἀσπασμὸν ἀπογευόμενοι. Ἑκάστῳ δὲ εἷς οἰνοχόος παρῆν, ὃν ἔδει κατὰ στοῖχον εἰσιέναι, τοῦ Ἀττήλα οἰνοχόου ὑπεξιόντος. Τιμηθέντος δὲ καὶ τοῦ δευτέρου καὶ τῶν ἑξῆς, καὶ ἡμᾶς τοῖς ἴσοις ὁ Ἀττήλας ἐδεξιώσατο κατὰ τὴν τῶν θάκων τάξιν. Ὡ δὴ ἀσπασμῷ πάντων τιμηθέντων, ὑπεξῆεσαν μὲν οἱ οἰνοχόοι, τράπεζαι δὲ μετὰ τὴν τοῦ Ἀττήλα παρετίθεντο κατὰ τρεῖς καὶ τέτταρας ἄνδρας ἢ καὶ πλείους· ὅθεν ἕκαστος οἷός τε ἦν τῶν τῇ μαγίδι τοδι (ἰδίᾳ? Val.) ἐπιτιθεμένων μεταλαβεῖν μὴ ὑπεξιὼν τῆς τῶν θρόνων τάξεως. Καὶ πρῶτος εἰσῆει ὁ τοῦ Ἀττήλα ὑπηρέτης, κρεῶν πλήρη πίνακα φέρων, καὶ οἱ πᾶσι διακονούμενοι μετ' αὐτὸν σῖτον καὶ ὄψα ταῖς τραπέζαις ἐπέθεσαν. Ἀλλὰ τοῖς μὲν ἄλλοις βαρβάροις καὶ ἡμῖν πολυτελῆ δεῖπνα κατεσκεύαστο, κύκλοις ἐπικείμενα ἀργυροῖς· τῷ δὲ Ἀττήλᾳ ἐπὶ τοῦ ξυλίνου πίνακος ἦν οὐδὲν πλέον κρεῶν. Μέτριον δὲ ἑαυτὸν καὶ ἐν τοῖς ἄλλοις ἅπασιν ἐδείκνυ. Τοῖς γὰρ τῆς εὐωχίας ἀνδράσι κύλικες χρυσαῖ τε καὶ ἀργυραῖ ἐπεδίδοντο, τὸ δὲ αὐτοῦ ἔκπωμα ξύλινον ἦν. Αἰτὴ δὲ αὐτῷ καὶ ἡ ἐσθὴς ἐτύγχανεν οὖσα, μηδὲν τῶν ἄλλων πλὴν τοῦ καθαρὰ εἶναι διαφυλάττουσα· καὶ οὔτε τὸ παρηωρημένον αὐτῷ ξίφος, οὔτε οἱ τῶν βαρβαρικῶν ὑποδημάτων δεσμοί, οὔτε τοῦ ἵππου ὁ χαλινός, ὥσπερ τῶν ἄλλων Σκυθῶν, χρυσῷ ἢ λίθοις ἤ τινι τῶν τιμίων ἐκοσμεῖτο. Τῶν δὲ ὄψων τῶν ἐν τοῖς πρώτοις πίναξιν ἐπιτεθέντων ἀναλωθέντων, πάντες διανέστημεν, καὶ οὐ πρότερον ἐπὶ τὸν δίφρον ἀναστὰς ἦλθε, πρὶν ἢ κατὰ τὴν προτέραν τάξιν ἕκαστος τὴν ἐπιδιδομένην αὐτῷ οἴνου πλήρη ἐξέπιε κύλικα, τὸν Ἀττήλαν σῶν εἶναι ἐπευξάμενος. Καὶ τοῦτον τιμηθέντος αὐτοῦ τὸν τρόπον ἐκαθέσθημεν, καὶ δεύτερος ἑκάστῃ τραπέζῃ ἐπετίθετο πίναξ ἕτερα ἔχων ἐδώδιμα. Ὡς δὲ καὶ αὐτοῦ οἱ πάντες μετέλαβον, καὶ τῷ αὐτῷ ἐξαναστάντες τρόπῳ, αὖθις ἐκπιόντες ἐκαθέσθημεν. Ἐπιγενομένης δὲ ἑσπέρας δᾷδες ἀνήφθησαν, δύο δὲ ἀντικρὺ τοῦ Ἀττήλα παρελθόντες βάρβαροι ἄσματα πεποιημένα ἔλεγον, νίκας αὐτοῦ καὶ τὰς κατὰ πόλεμον ἀδόντες ἀρετάς· ἐς οὓς οἱ τῆς εὐωχίας ἀπέβλεπον, καὶ οἱ μὲν ἥδοντο τοῖς ποιήμασιν, οἱ δὲ τῶν πολέμων ἀναμιμνησκόμενοι διηγείροντο τοῖς φρονήμασιν, ἄλλοι δὲ ἐχώρουν ἐς δάκρυα, ὧν ὑπὸ τοῦ χρόνου ἠσθένει τὸ σῶμα καὶ ἡσυχάζειν ὁ θυμὸς ἠναγκάζετο. Μετὰ δὲ τὰ ἄσματα Σκύθης τις παρελθὼν φρενοβλαβὴς, ἀλλόκοτα καὶ παράσημα καὶ οὐδὲν ὑγιὲς φθεγγόμενος, ἐς γέλωτα πάντας παρεσκεύασε παρελθεῖν. Μεθ' ὃν ὑπεισῆλθε Ζέρκων ὁ Μαυρούσιος (vid. fr. 11)· ὁ γὰρ Ἐδέκων αὐτὸν παρὰ τὸν Ἀττήλαν ἐλθεῖν παρέπεισεν, ὡς τῇ ἐκείνου σπουδῇ τὴν γαμετὴν ἀπολήψομενον, ἣν κατὰ τὴν τῶν βαρβάρων εἰλήφει χώραν, τῷ Βλήδᾳ περισπούδαστος ὤν. Ἀπολελοίπει δὲ αὐτὴν ἐν τῇ Σκυθικῇ παρὰ τοῦ Ἀττήλα δῶρον Ἀετίῳ πεμφθείς. Ἀλλὰ τῆς μὲν τοιαύτης διήμαρτεν ἐλπίδος, τοῦ Ἀττήλα χαλεπήναντος, ὅτι γε δὴ ἐς τὴν αὐτοῦ ἐπανῆλθε. Τότε δὲ διὰ τὸν τῆς εὐωχίας καιρὸν παρελθὼν τῷ τε εἴδει καὶ τοῖς ἐσθήμασι καὶ τῇ φωνῇ καὶ τοῖς συγχεχυμένως παρ' αὐτοῦ προφερομένοις ῥήμασι· τῇ γὰρ Αὐσονίων τὴν τῶν Οὔννων καὶ τὴν τῶν Γότθων παραμιγνὺς γλῶτταν πάντας διέχεεν καὶ ἐς ἄσβεστον ὁρμῆσαι γέλωτα παρεσκεύασε, πλὴν Ἀττήλα. Αὐτὸς

merum degustans, aut etiam ebibens, poculum pocillatori redderet. Sedenti autem Attilæ eodem modo, qui convivio intererant, pocula suscipientes et post salutationem degustantes, honorem exhibebant. Unicuique vero unus pocillator aderat, quem, quum pincerna Attilæ exiret, introire suo ordine oportuit. Secundo et reliquis deinceps ad hunc modum honore affectis, Attilas nos quoque eodem modo salutavit secundum ordinem sellarum. Tum omnibus salutationis honore delato, pincernæ recesserunt. Mensæ vero juxta Attilæ mensam erant erectæ, excipiendis tribus et quattuor, aut etiam pluribus convivis idoneæ, ita ut quisque in sedili suo residens, de impositis mensæ ferculis commode sumere posset. Deinde primus in medium accessit Attilæ minister patinam carnibus plenam ferens; post ipsum qui panem ministrabant et obsonia mensis apposuerunt. Sed ceteris quidem barbaris et nobis lautissima cœna præparata erat et in discis argenteis reposita, Attilæ vero in quadra lignea, et nihil præter carnes. Moderatum pariter in reliquis omnibus sese præbebat. Convivis aurea et argentea pocula suppeditabantur; Attilæ poculum erat ligneum. Simplex admodum illius vestis nulla re, nisi munditie, ornata erat. Neque ejus ensis, neque calceorum barbarorum ligamina, neque ejus equi frena, ut reliquorum Scytharum, auro aut lapidibus aut alia quacunque re pretiosa erant ornata. Ut obsonia primorum ferculorum fuere consumpta, surreximus, neque prius quisquam nostrùm ad sedem suam est reversus, quam sibi traditam paterani vini plenam, servato priore ordine, Attilam salvum et incolumem precatus, ebibisset. Eo ad hunc modum honore culto, sedimus. Tum nova fercula cuique mensæ sunt illata, quæ alia continebant esculenta, ex quibus ubi omnes, quoad satis esset, comedissent, eodem modo surreximus, et epoto calice rursus consedimus. Adveniente vespere, facibusque accensis, duo Scythæ coram Attila prodierunt, versus a se factos, quibus ejus victorias et bellicas virtutes canebant, recitarunt. In quos convivæ oculos defixerunt; et alii quidem versibus delectabantur, aliis bellorum recordatio animos excitabat, aliis manabant lacrimæ, quorum corpus ætate debilitatum erat et vigor animi quiescere cogebatur. Post cantus et carmina Scytha nescio quis mente captus absurda et inepta nec sani quicquam habentia effundens risum omnibus commovit. Postremo Zercon Maurusius introivit. Edecon enim illi persuaserat, ut ad Attilam veniret, omnem operam et studium pollicitus, quo uxorem recuperaret. Hanc enim, quum illi Bleda faveret, in barbarorum regione acceperat, eamque in Scythia, ab Attila ad Aetium dono missus, reliquerat. Sed hac spe frustratus est, quia Attilas illi succensuit, quod ad sua remigrasset. Itaque tunc arrepta festivitatis occasione, progressus et forma et habitu et pronuntiatione et verbis confuse ab eo prolatis, Romanæ Hunnorum et Gothorum linguam intermiscens, omnes lætitia implevit, et effecit ut in vehementem risum prorumperent. Sed Attilas

γὰρ ἔμενεν ἀστεμφὴς καὶ τὸ εἶδος ἀμετάτρεπτος, καὶ οὐδὲν οὔτε λέγων οὔτε ποιῶν γέλωτος ἐχόμενον ἐφαίνετο, πλὴν ὅτι τὸν νεώτατον τῶν παίδων (Ἡρνᾶς δὲ ὄνομα τούτῳ) εἰσιόντα καὶ παρεστῶτα εἶλκε τῆς παρειᾶς, γαληνοῖς ἀποβλέπων ὄμμασι πρὸς αὐτόν. Ἐμοῦ δὲ θαυμάζοντος ὅπως τῶν μὲν ἄλλων παίδων ὀλιγωροίη, πρὸς δὲ ἐκεῖνον ἔχοι τὸν νοῦν, ὁ παρακαθήμενος βάρβαρος, συνιεὶς τῆς Αὐσονίων φωνῆς καὶ τῶν παρ' αὐτοῦ μοι ῥηθησομένων μηδὲν ἐκλέγειν προειπών, ἔφασκε τοὺς μάντεις τῷ Ἀττήλᾳ προηγορευκέναι, τὸ μὲν αὐτοῦ πεσεῖσθαι γένος, ὑπὸ δὲ τοῦ παιδὸς ἀναστήσεσθαι τούτου. Ὡς δὲ ἐν τῷ συμποσίῳ εἴλκον τὴν νύκτα, ὑπεξήλθομεν, ἐπὶ πολὺ μὴ βουληθέντες τῷ πότῳ προσκαρτερεῖν.

Ἡμέρας δὲ γενομένης ἐπὶ τὸν Ὀνηγήσιον ἤλθομεν, χρῆναι ἡμᾶς διαφθῆναι λέγοντες καὶ μὴ τηνάλλως τρίβειν τὸν χρόνον. Καὶ ὃς ἔφη ἐθέλειν καὶ τὸν Ἀττήλαν ἀποπέμπειν ἡμᾶς. Καὶ μικρὸν διαλιπὼν ἅμα τοῖς λογάσιν ἐβουλεύετο περὶ τῶν Ἀττήλᾳ δεδογμένων, καὶ τὰ βασιλεῖ ἀποδοθησόμενα συνέταττε γράμματα, ὑπογραφέων αὐτῷ παρόντων καὶ Ῥουστικίου, ἀνδρὸς ὁρμωμένου μὲν ἐκ τῆς ἄνω Μυσίας, ἁλόντος δὲ ἐν τῷ πολέμῳ, καὶ διὰ λόγων ἀρετὴν τῷ βαρβάρῳ ἐπὶ τῇ τῶν γραμμάτων διαπονουμένου συντάξει. Ὡς δὲ ἐκ τῆς συνόδου διανέστη, ἐδεήθημεν αὐτοῦ περὶ λύσεως τῆς Σύλλου γαμετῆς καὶ τῶν ἐκείνης παίδων, ἐν τῇ Ῥατιαρίας ἀνδραποδισθέντων ἁλώσει. Καὶ πρὸς μὲν τὴν αὐτῶν οὐκ ἀπηγόρευσε λύσιν, ἐπὶ πολλοῖς δὲ σφᾶς ἐβούλετο χρήμασιν ἀπεμπολᾶν. Ἡμῶν δὲ ἐλεεῖν αὐτοὺς τῆς τύχης ἱκετευσάντων, τὴν προτέραν εὐδαιμονίαν λογιζόμενον, διέβη τε πρὸς τὸν Ἀττήλαν, καὶ τὴν μὲν γυναῖκα ἐπὶ πεντακοσίοις διαφῆκε χρυσοῖς, τοὺς δὲ παῖδας δῶρον ἔπεμπε βασιλεῖ. Ἐν τούτῳ δὲ καὶ ἡ Ῥέκαν (leg. καὶ Κρέκα, ut supra) ἡ τοῦ Ἀττήλα γαμετὴ παρὰ Ἀδάμει τῶν αὐτῆς πραγμάτων τὴν ἐπιτροπὴν ἔχοντι δειπνεῖν ἡμᾶς παρεκάλει. Καὶ παρ' αὐτὸν ἐλθόντες ἅμα τισὶ τῶν ἐκ τοῦ ἔθνους λογάδων φιλοφροσύνης ἐτύχομεν. Ἐδεξιοῦτο δὲ ἡμᾶς μειλιχίοις τε λόγοις καὶ τῇ τῶν ἐδωδίμων παρασκευῇ. Καὶ ἕκαστος τῶν παρόντων Σκυθικῇ φιλοτιμίᾳ κύλικα ἡμῖν πλήρη διανιστάμενος ἐδίδου, καὶ τὸν ἐκπιόντα περιβαλὼν καὶ φιλήσας ταύτην ἐδέχετο. Μετὰ δὲ τὸ δεῖπνον ἐπὶ τὴν σκηνὴν ἐλθόντες ἐς ὕπνον ἐτράπημεν. Τῇ δὲ ὑστεραίᾳ ἐπὶ συμπόσιον αὖθις ἡμᾶς Ἀττήλας ἐκάλει, καὶ τῷ προτέρῳ τρόπῳ παρά τε αὐτὸν εἰσήλθομεν καὶ ἐς τὴν εὐωχίαν ἐτράπημεν. Συνέβαινε δὲ ἐπὶ τῆς κλίνης ἅμα αὐτῷ μὴ τὸν πρεσβύτερον τῶν παίδων ἧσθαι, ἀλλὰ γὰρ Ὠηδάρσιον, θεῖον αὐτῷ τυγχάνοντα πρὸς πατρός. Παρὰ πᾶν δὲ τὸ συμπόσιον λόγοις φιλοφρονούμενος φράζειν ἡμᾶς βασιλεῖ παρεκελεύετο τῷ Κωνσταντίῳ, ὃς αὐτῷ παρὰ Ἀετίου ἀπέσταλτο ὑπογραφέως χάριν, διδόναι ἣν αὐτῷ γυναῖκα καὶ ὑπέσχετο. Παρὰ γὰρ τὸν βασιλέα Θεοδόσιον ἅμα τοῖς σταλεῖσι παρὰ τοῦ Ἀττήλα πρέσβεσιν ἀφικόμενος ὁ Κωνστάντιος τὴν εἰρήνην Ῥωμαίοις καὶ Σκύθαις ἔφησεν ἐπὶ μακρὸν φυλάττεσθαι χρόνον παρασκευάσειν, ἂν αὐτῷ γυναῖκα εὔπορον δοίη. Καὶ πρὸς τοῦτο ἐπένευσε βασιλεύς, καὶ Σατορνίλου περιουσίᾳ καὶ γένει κοσμουμένου θυγατέρα

---

semper eodem vultu, omnis mutationis expers, et immotus permansit, neque quicquam facere aut dicere, quod jocum aut hilaritatem præ se ferret, conspectus est: præterquam quod juniorem ex filiis introeuntem et adventantem, nomine Ernas, placidis et lætis oculis est intuitus, et eum gena traxit. Ego vero quum admirarer, Attilam reliquos suos liberos parvi facere, ad hunc solum animum adjicere, unus ex barbaris, qui prope me sedebat et Latinæ linguæ usum habebat, fide prius accepta, me nihil eorum, quæ dicerentur, evulgaturum, dixit vates Attilæ vaticinatos esse, ejus genus, quod alioquin interiturum foret, ab hoc puero restauratum iri. Ut vero convivium ad multam noctem protraxerunt, non diutius nobis compotationi indulgendum esse rati, exivimus.

Die exorto, Onegesium adivimus dicentes, nos dimitti oportere, neque nobis diutius tempus terendum esse. Ille, Attilam quoque in ea esse voluntate, et nos dimittere constituisse respondit. Itaque non multo post consilium procerum de his, quæ Attilas statuerat, habuit, et litteras, quæ imperatori redderentur, digessit. Aderant enim quorum curæ epistolas scribere incumbebat, inter quos erat Rusticius, vir e superiore Mysia ortus, qui ab hostibus captus, quum dicendi facultate valeret, barbaro operam in conscribendis epistolis navabat. Dimisso concilio, ab Onegesio precibus contendimus, ut Syllæ uxori et ejus liberis, qui in expugnatione urbis Ratiariæ una cum matre in servitutem redacti erant, libertatem restitueret. Et vero ab his liberandis minime abhorrebat, sed eorum libertatem magna pecuniæ summa a nobis emptam volebat. Itaque nos eum supplices orare et obtestari, ut, habita eorum pristinæ fortunæ ratione, præsentis calamitatis commiseratione moveretur. Ille, ut Attilam adiit, mulierem pro quingentis aureis liberam dimisit, et ejus filios dono ad imperatorem misit. Interea Creca, Attilæ uxor, in ædes Adamis, qui ejus res domesticas curabat, nos ad cœnam invitavit. Ab eo una cum pluribus Scythiæ principibus comiter excepti sumus et jucundis sermonibus et magnifico epularum apparatu. Tum unusquisque eorum qui aderant, surgens, Scythica comitate poculum plenum nobis porrexit, et eum, qui biberat, amplexus et exosculatus, illud excepit. A cœna nos in tentorium nostrum recipientes, somnum cepimus. Postridie iterum nos Attilas ad cœnam invitavit, et eodem, quo prius, ritu ad eum accessimus et ad hilaritatem nos convertimus. Tum autem non senior ex filiis Attilæ in ejus thoro una cum ipso accumbebat, sed Oebarsius, ejus patruus. Per totum convivii tempus nos blandis sermonibus appellans imperatori dicere jussit, ut Constantio, quem ad eum Aetius, ut ab epistolis esset, miserat, uxorem daret eam, quam illi promisisset. Etenim Constantius una cum Attilæ legatis ad Theodosium venerat, et se operam daturum, ut pax longo tempore inter Romanos et Hunnos servaretur, dixerat, modo sibi uxorem locupletem matrimonio copularet. Huic petitioni imperator annuerat, et Saturnini filiam, viri et opibus et genere clari et ornati, se illi nuptui daturum

εἰρήκει δώσειν. Τὸν δὲ Σατορνῖλον ἀνῃρήκει Ἀθηναΐς ἡ καὶ Εὐδοκία· ἀμφοτέροις γὰρ ἐκαλεῖτο τοῖς ὀνόμασιν. Ἐς ἔργον δὲ τὴν αὐτοῦ οὐ συνεχώρησεν ἀχθῆναι ὑπόσχεσιν Ζήνων, ὑπατικὸς ἀνὴρ καὶ πολλὴν ἀμφ' αὐτὸν ἔχων Ἰσαύρων δύναμιν, μεθ' ἧς καὶ τὴν Κωνσταντίνου κατὰ τὸν τοῦ πολέμου καιρὸν φυλάττειν ἐπετέτραπτο. Τότε δὴ τῶν ἐν τῇ Ἑῳ στρατιωτικῶν ἀρχῶν ταγμάτων ὑπεξάγει τοῦ φρουρίου τὴν κόρην, καὶ Ῥούφῳ τινὶ, ἑνὶ τῶν ἐπιτηδείων, κατεγγυᾷ. Ταύτης δὲ ἀφῃρημένης, ὁ Κωνστάντιος ἐδεῖτο τοῦ βαρβάρου, ἐνυβρισμένον αὐτὸν μὴ περιορᾶσθαι, ἀλλ' ἢ τὴν ἀφαιρεθεῖσαν ἢ καὶ ἄλλην αὐτῷ δίδοσθαι γαμετὴν φερνὴν εἰσοίσουσαν. Παρὰ τὸν τοῦ δείπνου τοίνυν καιρὸν ὁ βάρβαρος λέγειν τῷ βασιλεύοντι τὸν Μαξιμῖνον ἐκέλευε, μὴ χρῆναι τῆς ἐξ αὐτοῦ τὸν Κωνστάντιον ἐλπίδος διαμαρτεῖν· οὔτε γὰρ βασιλεῖ (βασιλικὸν? B.; πρέπειν suppl. N.) τὸ ψεύδεσθαι. Ταῦτα δὲ ὁ Ἀττήλας ἐνετέλλετο, ὑποσχομένου Κωνσταντίου χρήματα δώσειν, εἰ τῶν ζαπλούτων αὐτῷ παρὰ Ῥωμαίοις κατεγγυηθείη γυνή.

Τοῦ δὲ συμποσίου ὑπεξελθόντες, μετὰ τὴν νύκτα ἡμερῶν διαγενομένων τριῶν, ὀνηφεθημεν δώροις τοῖς προσήκουσι τιμηθέντες· ἔπεμπε δὲ ὁ Ἀττήλας καὶ Βέριχον τὸν ἡμῶν ἐν τῷ συμποσίῳ προκαθεσθέντα, ἄνδρα τῶν λογάδων καὶ πολλῶν ἐν τῇ Σκυθικῇ κωμῶν ἄρχοντα, παρὰ βασιλέα πρεσβευσόμενον, ἄλλως τε καὶ αὐτὸν, οἷα δὴ πρέσβυν, [δῶρα] παρὰ Ῥωμαίων δέξασθαι [βουλόμενος]. Ποιουμένων δὲ ἡμῶν τὴν πορείαν καὶ πρὸς κώμῃ καταλυσάντων τινὶ, ἦλθε Σκύθης ἀνὴρ κατασκοπῆς ἕνεκα ἐκ τῆς Ῥωμαίων ἐς τὴν βάρβαρον διαβεβηκὼς χώραν· καὶ αὐτὸν Ἀττήλας ἀνασκολοπισθῆναι παρεκελεύσατο. Τῇ δὲ ἐπιούσῃ δι' ἑτέρων κωμῶν πορευομένων ἡμῶν, ἄνδρες δύο τῶν παρὰ Σκύθαις δουλευόντων ἤγοντο, ὀπίσω τὼ χεῖρε δεδεμένω, ὡς τοὺς κατὰ πόλεμον ἀνελόντας δεσπότας· καὶ ἐπὶ ξύλοιν δυοῖν κεραίας ἐχόντοιν ἀμφοῖν τὰς κεφαλὰς ἐμβαλόντες ἀνεσταύρωσαν. Ἐφ' ὅσον δὲ τὴν Σκυθικὴν διεξήειμεν, ὁ Βέριχος ἐκοινώνει τε ἡμῖν τῆς ὁδοῦ, καὶ ἥσυχός τις καὶ ἐπιτήδειος ἐνομίζετο. Ὡς δὲ τὸν Ἴστρον ἐπεραιώθημεν, ἐν ἐχθροῦ ἡμῖν ἐγένετο μοίρᾳ διά τινας ἑώλους προφάσεις ἐκ τῶν θεραπόντων συνενεχθείσας. Καὶ πρότερον μὲν τὸν ἵππον ἀφείλετο, ᾧ τὸν Μαξιμῖνον δωρησάμενος ἦν. Ὁ γὰρ Ἀττήλας πάντας τοὺς ἀμφ' αὐτὸν λογάδας παρεκελεύσατο δώροις τὸν Μαξιμῖνον φιλοφρονήσασθαι, καὶ ἕκαστος ἐπεπόμφει ἵππον αὐτῷ, μεθ' ὧν καὶ ὁ Βέριχος. Ὀλίγους δὲ λαβὼν τοὺς ἄλλους ἀπέπεμπε, τὸ σῶφρον δηλῶσαι ἐκ τῆς μετριότητος ἐσπουδακώς. Τοῦτον οὖν ἀφείλετο τὸν ἵππον, καὶ οὔτε συνοδοιπορεῖν οὔτε συνεστιᾶσθαι ἠνέσχετο· ὥστε ἡμῖν ἐν τῇ βαρβάρων χώρᾳ γενομένου συμβόλου, ἐς τοῦτο προελθεῖν. Καὶ ἐντεῦθεν διὰ τῆς Φιλίππου ἐπὶ τὴν Ἀδριανοῦ πόλιν τὴν πορείαν ἐποιησάμεθα. Ἐν ᾗ διαναπαυσάμενοι ἐς λόγους ἤλθομεν τῷ Βερίχῳ, καὶ αὐτὸν τῆς πρὸς ἡμᾶς σιωπῆς κατεμεμψάμεθα, ὅτι γε δὴ ὀργίζεται οὐκ ἀδικοῦσιν οὐδέν. Θεραπεύσαντες οὖν αὐτὸν καὶ ἐπὶ ἑστίασιν καλέσαντες ἐξωρμήσαμεν. Καὶ τῷ Βιγίλᾳ ἐν τῇ ὁδῷ ἀπαντήσαντες ἐπὶ τὴν Σκυθικὴν ἐπαναζευγνύντι, καὶ τὰ παρὰ Ἀττήλα ἡμῖν τῆς ἐπὶ τῇ πρεσβείᾳ ἀποκρίσεως εἰρημένα ἀφηγησάμενοι, τῆς

promiserat. Saturninum autem interemerat (*an.* 444 *sec. Chron. Marcellini*) Athenais seu Eudocia, *uxor Theodosii* (utroque enim nomine vocabatur), neque imperatori ad exitum perducere, quod promiserat, per Zenonem, virum consularem, licuit. Is, magna Isaurorum multitudine stipatus, urbi Constantinopoli, quo tempore bello premebatur (*an.* 442?), præsidio fuerat. Tunc vero quum orientalium exercituum dux esset, puellam custodia eduxit, et Rufo cuidam, uni ex suis necessariis, despondit. Hac puella sibi subtracta, Constantius barbarum orabat, ne sibi factam contumeliam negligeret, sed perficeret, ut sibi uxor daretur aut ea, quæ erepta fuerat, aut etiam alia, quæ dotem afferret. Quamobrem per cœnæ tempus barbarus Maximinum imperatori dicere jussit, non oportere Constantium spe ab ipso excitata falli, et ab imperatoris dignitate alienum videri, mendacem esse. Hæc Attilas Maximino mandavit, propterea quod Constantius illi pecuniæ summam pollicitus erat, si uxorem e Romanis puellis locupletem duceret.

Sub noctem a cœna discessimus. Tribus deinde diebus elapsis, muneribus donati dimissi sumus. Attilas quoque Berichum, virum e Scythiæ primoribus, multorum vicorum in Scythia dominum, et qui in convivio superiore loco sederat, nobiscum legatum ad imperatorem misit tum alias ob causas, tum vero, quod eum legatum donis Romanorum ditari vellet. Nobis autem iter conficientibus et in vico quodam commorantibus, captus est vir Scytha, qui a Romanis explorandi gratia in barbaram regionem descenderat, quem crucis supplicio affici Attilas præcepit. Postridie etiam dum per alios vicos progrederemur, duo, qui apud Scythas serviebant, manibus vincti post terga trahebantur, quod iis, quos belli casus dominos fecisset, vitam eripuissent. Hos affixis amborum capitibus in lignis quæ antennas habebant suspenderunt. Berichus vero, quamdiu Scythiam peragravimus, eadem via nobiscum iverat, et placidus et amicus visus erat. Ut Istrum trajecimus, propter quasdam vanas causas, a servis ortas, nos inimicorum loco habuit. Et primum quidem equum, quem Maximino dono dederat, ad se revocavit. Etenim Attilas omnes Scythiæ principes, qui in ipsius comitatu erant, donis Maximinum ornare jusserat, et unusquisque certatim illi equum miserat, inter quos et Berichus. At ille quum moderationis gloriam sibi comparare studeret, ex equis oblatis paucos acceperat, reliquos rejecerat. Berichus igitur equum, quem Maximino dederat, ademit, neque deinceps eadem via ire aut cœnari nobiscum voluit. Itaque hospitalitatis tessera, in barbara regione contracta, eo usque progressa est. Hinc per Philippopolim ad Adrianopolim nobis iter fuit. In hac civitate quiescentes, Berichum rursus allocuti cum eo, quod tamdiu erga nos silentium tenuisset, expostulavimus. Nec enim ullam fuisse causam cur nobis irasceretur, quandoquidem in nulla re eum offenderamus. Itaque eo placato et ad cœnam invitato, ab Adrianopoli movimus. In itinere Bigilam, qui in Scythiam revertebatur, obvium habuimus: quo edocto, quæ Attilas ad legationem nostram responderat, cœptum iter con-

ἐπανόδου εἰχόμεθα. Ὡς δὲ ἐς τὴν Κωνσταντίνου παρεγενόμεθα, μεταβεβλῆσθαι μὲν ὡρώμεθα τὸν Βέριχον τῆς ὀργῆς· ὃς δὲ τῆς ἀγρίας οὐκ ἐπελέληστο φύσεως, ἀλλ' ἐς διαφορὰς ἐχώρει, καὶ ἐν κατηγορίᾳ ἐποιεῖτο τὸν Μαξιμῖνον, ὡς ἔφησεν εἰς τὴν Σκυθικὴν διαβὰς τὸν Ἀρεόβινδον καὶ τὸν Ἄσπαρα, ἄνδρας στρατηγοὺς, μηδεμίαν παρὰ βασιλεῖ ἔχειν μοῖραν, καὶ ὡς ἐν ὀλιγωρίᾳ τὰ κατ' αὐτοὺς ἐποιήσατο, τὴν βαρβαρικὴν ἐλέγξας κουφότητα.

ΛΟΓΟΣ Δ'.

Ἀναζεύξαντα δὲ τὸν Βιγίλαν καὶ ἐν οἷς τὸν Ἀττήλαν τόποις διατρίβειν συνέβαινεν ἀφικόμενον περιστάντες εἶχον (συνεῖχον N.) οἱ πρὸς τοῦτο παρεσκευασμένοι βάρβαροι, καὶ τὰ χρήματα, ἅπερ τῷ Ἐδέκωνι ἐκόμιζεν, ἀφείλοντο. Ὡς δὲ καὶ αὐτὸν παρὰ τὸν Ἀττήλαν ἦγον, καὶ ἀνηρώτᾶτο ὅτου χάριν τοσοῦτον φέροι χρυσίον, ἔφη οἰκείας τε καὶ τῶν παρεπομένων προνοίας ἕνεκα, ὥστε μὴ ἐνδείᾳ τροφῶν ἢ ἵππων σπάνει, ἢ καὶ τῶν φορτηγῶν ὑποζυγίων ὑπὸ τῆς μακρᾶς ἐκδαπανηθέντων ὁδοῦ, διαμαρτεῖν τῆς περὶ τὴς πρεσβείας σπουδῆς· παρεσκευάσθαι δὲ αὐτῷ καὶ ἐς αἰχμαλώτων ὠνὴν, πολλῶν κατὰ τὴν Ῥωμαίων δεηθέντων αὐτοῦ, τούς σφισι προσήκοντας λύσασθαι· καὶ ὁ Ἀττήλας « ἀλλ' οὗτοι, » ἔφη, « σὺ πονηρὸν θηρίον, » τὸν Βιγίλαν λέγων, « τὴν δίκην σοφιζόμενος λήσεις, οὐδὲ ἔσται σοι πρόφασις ἱκανὴ εἰς τὸ τὴν κόλασιν διαφυγεῖν, μείζονος μὲν τῆς σῆς δαπάνης παρασκευῆς σοι χρημάτων ὑπαρχούσης, καὶ τῶν ὑπὸ σοῦ ἵππων καὶ ὑποζυγίων ὠνηθησομένων, καὶ τῆς τῶν αἰχμαλώτων λύσεως, ἣν σὺν Μαξιμίνῳ παρ' ἐμὲ ἀφικομένῳ ποιεῖν ἀπηγόρευσα. » Ταῦτα εἰπὼν τὸν υἱὸν (ἦν δὲ καὶ τῷ Βιγίλᾳ τότε πρῶτον ἐς τὴν βαρβάρων ἠκολουθηκὼς χώραν) ξίφει καταβληθῆναι παρεκελεύσατο, εἰ μὴ φθάσας εἴποι ὅτῳ τὰ χρήματα καὶ δι' ἣν αἰτίαν κομίζει. Ὁ δὲ ὡς ἐθεάσατο τὸν παῖδα ἐπὶ θάνατον στείχοντα, ἐς δάκρυά τε καὶ ὀλυφυρμοὺς ἐτράπη, καὶ ἀνεβόα τὴν δίκην ἐπ' αὐτὸν φέρειν τὸ ξίφος, οὐκ ἐπὶ τὸν νέον τὸν ἀδικοῦντα οὐδέν. Καὶ μηδὲν μελλήσας τά τε αὐτῷ καὶ Ἐδέκωνι καὶ τῷ εὐνούχῳ καὶ τῷ βασιλεῖ μελετηθέντα ἔλεγε, συνεχῶς δὲ ἐς ἱκεσίαν τρεπόμενος, ὥστε αὐτὸν μὲν ἀναιρεθῆναι, διαφεθῆναι δὲ τὸν παῖδα. Γνοὺς δὲ ὁ Ἀττήλας ἀπὸ τῶν Ἐδέκωνι εἰρημένων μηδὲν διαψεῦσθαι τὸν Βιγίλαν, ἐν δεσμοῖς εἶναι προσέταττεν, οὐ πρότερον λύσειν ἀπειλήσας πρὶν ἢ τὸν παῖδα ἐκπέμψας ἑτέρας αὐτῷ πεντήκοντα χρυσίου λίτρας ὑπὲρ τῶν σφετέρων κομίσοι λύτρων. Καὶ ὁ μὲν ἐδέδετο, ὁ δὲ ἐς τὴν Ῥωμαίων ἐπανῆει. Ἔπεμπε δὲ καὶ Ὀρέστην καὶ Ἥσλαν ὁ Ἀττήλας ἐς τὴν Κωνσταντίνου.

9.

Jornandes De reb. Get. c. 34 : *Ad quem in legationem remissus a Theodosio juniore Priscus, tali voce inter alia refert. Ingentia siquidem flumina, id est Tysiam Tibisiamque et Driccam transeuntes, venimus in locum illum, ubi dudum Vidicula, Gothorum fortissimus, Sarmatum dolo occubuit. Indeque non longe ad vicum in quo rex Attila morabatur, accessimus : vicum, inquam, ad instar civitatis amplissimæ, in quo lignea mœnia ex tabulis nitentibus fabricata reperimus, quarum compago ita solidum mentiebatur, ut vix ab intento posset junctura tabularum comprehendi. Videres triclinia ambitu proliziore distenta, porticusque in omni decore dispositas. Area vero curtis ingenti ambitu cingebatur, ut amplitudo ipsa regiam aulam ostende-*

---

tinuavimus. Ut Constantinopolim venimus, Berichum existimabamus iram abjecisse, sed agrestis et feræ suæ naturæ minime est oblitus. Nam Maximinum insimulavit dixisse, quum in Scythiam transiisset, Arcobindi et Asparis, exercituum ducum, auctoritatem apud imperatorem nullius esse ponderis, et quum barbarorum levitatem et inconstantiam notasset, eorum gesta in nullo pretio habuisse.

E LIBRO QUARTO.

Reversum Bigilam, quum in iis locis advenisset, ubi tum Attilas commorabatur, circumstantes barbari ad id præparati comprehenderunt, et manus in pecunias, quas Edeconi afferebat, injecerunt. Quum ipsum ad Attilam adduxissent, is ex eo quæsivit, cujus rei gratia tantum auri asportasset. Ille respondit, ut suis et comitum suorum necessitatibus provideret, ne rerum necessariarum inopia, aut equorum, aut aliorum animalium vecturæ aptorum penuria, quæ per longa itinera deperiissent, a studio obeundarum legationum avocaretur. Præterea ad redemptionem captivorum pecuniam paratam esse. Multos enim ex Romanis a se magnopere petiisse, ut propinquos suos redimeret. Cui Attilas : « Sed neque jam, o turpis bestia (Bigilam appellans), ullum tibi tuis cavillationibus judicii subeundi patebit effugium : neque ulla satis idonea causa erit, qua meritum supplicium evitare possis. Longe enim major summa est, quam qua tibi sit opus ad sustentandam familiam, vel etiam quam impendas in emptionem equorum, vel jumentorum, vel liberationem captivorum, quam jamdudum Maximino, quum huc venerat, interdixi. » Hæc dicens, filium Bigilæ (is tum primum patrem secutus in barbaram regionem venerat) ense occidi jubet, nisi pater, quem in usum et quam ob causam tantum auri advexisset, aperiret. Ille ut vidit filium morti addictum, ad lacrimas conversus, jus implorare, et ensem in se mitti debere, non in filium, qui nihil commeruisset. Nec cunctatus omnia clandestina consilia, quæ a se, ab Edecone, ab eunucho et imperatore in Attilam composita fuerant, aperuit, et ad preces prolapsus, orare et obtestari, ut se occideret, et filium nihil promeritum liberaret. Quum autem Attilas ex his, quæ Edecon sibi detexerat, Bigilam nihil mentitum perspiceret, in vincula duci præcepit, e quibus non prius eum exsoluturum minatus est, quam ejus filius in eam rem dimissus alias quinquaginta auri libras pro liberatione sua exsolvisset. Et Bigilas quidem in vincula est conjectus, filius autem ad Romanos rediit. Misit etiam Attilas Orestem et Eslam Constantinopolim.

ret. Hæc sceles erant Attilæ regis barbariam totam tenentis : hæc captis civitatibus habitacula præponebat. Hæc jungenda iis quæ legimus fr. 8, pag. 85.

10.

Idem ib c. 35 : *Qui* [Attila] *quamvis hujus esset naturæ, ut semper magna confideret, addebat ei tamen confidentiam gladius Martis inventus, sacer apud Scytharum reges semper habitus. Quem Priscus historicus tali refert occasione detectum. Quum pastor, inquiens, quidam gregis unam buculam conspiceret claudicantem, nec causam tanti vulneris inveniret, sollicitus vestigia cruoris insequitur : tandemque venit ad gladium, quem depascens herbas bucula incaute calcaverat, effossumque protinus ad Attilam defert. Quo ille munere gratulatus, ut erat magnanimus, arbitratur se totius mundi principem constitutum, et per Martis gladium potestatem sibi concessam esse bellorum.* Paucis hæc indicata in fr. 8, p. 91. Adde alterum de Hunnis locum, ubi Priscus laudatur ap. Jornand. c. 24 : *Tali ergo Hunni stirpe creati, Gothorum finibus advenere. Quorum natio sæva, ut Priscus historicus refert, in Mæotide palude ulteriorem ripam insedit, venatione tantum, nec alio labore experta, nisi quod, postquam crevisset in populos, fraudibus et rapinis vicinam gentem conturbavit.*

[11.]

[Suidas : Ζέρκων, Σκύθης οὕτω καλούμενος, Μαυρούσιος τὸ γένος, διὰ δὲ κακοφυΐαν σώματος καὶ τὸ γέλωτα ἐκ τῆς τραυλότητος τῆς φωνῆς καὶ ὄψεως παρέχειν (βραχὺς γάρ τις ἦν, κυρτὸς, διάστροφος τοῖς ποσὶ, τὴν ῥῖνα τοῖς μυκτῆρσι παραφαίνων διὰ σιμότητος ὑπερβολήν), Ἄσπαρι τῷ Ἀρδαβουρίου ἐδεδώρητο, καθ' ὃν ἐν Λιβύῃ διέτριβε χρόνον. Ἦλω δὲ τῶν βαρβάρων ἐς τὴν Θρᾳκῶν ἐμβαλόντων καὶ παρὰ τοὺς βασιλείους ἦλθη Σκύθας, καὶ Ἀττήλας μὲν οὐδὲ τὴν αὐτοῦ ἤνεγκεν ὄψιν· ὁ δὲ Βλήδας ἥσθη λίαν αὐτῷ φθεγγομένῳ οὐ μόνον γέλωτος ἄξια, εἰ δὲ μήγε, καὶ βαδίζοντι καὶ περιττῶς κινοῦντι τὸ σῶμα· συνῆν δὲ αὐτῷ εὐωχουμένῳ καὶ ἐκστρατεύοντι, πεποιημένην πρὸς τὸ γελοιότερον ἀναλαμβάνων ἐν ταῖς ἐξόδοις πανοπλίαν. Διὸ δὴ περισπούδαστον αὐτὸν ὁ Βλήδας ποιούμενος μετὰ αἰχμαλώτων ἀποδράντα Ῥωμαίων, τῶν μὲν ἄλλων κατωλιγώρησεν, αὐτὸν δὲ μετὰ πάσης προνοίας ἀναζητεῖσθαι προσέταξεν. Καὶ ἁλόντα καὶ παρ' αὐτὸν ἀχθέντα ἐν δεσμοῖς ἰδὼν ἐγέλασε. Καὶ καθυρεὶς τῆς ὀργῆς ἐπυνθάνετο τὴν αἰτίαν τῆς φυγῆς, καὶ ὅτου χάριν νομίζοι τὰ Ῥωμαίων τῶν παρ' ὑμῖν ἀμείνονα. Ὁ δὲ ἀπεκρίνατο, ἁμάρτημα μὲν τὴν φυγὴν εἶναι, ἔχειν δὲ τοῦ ἁμαρτήματος λόγον τὸ μὴ γαμετὴν αὐτῷ δεδόσθαι. Τῷ δὲ γέλωτι μᾶλλον ὁ Βλήδας ὑπαχθεὶς δίδωσιν αὐτῷ γυναῖκα τῶν εὖ γεγονότων καὶ τῇ βασιλίδι διακονησαμένων, ἀτόπου δέ τινος πράξεως ἕνεκα οὐκέτι παρ' ἐκείνην φοιτῶσαν. Καὶ οὕτω διετέλει ἅπαντα τὸν χρόνον τῷ Βλήδᾳ συνών, μετὰ δὲ τὴν αὐτοῦ τελευτὴν Ἀττήλας Ἀετίῳ τῷ στρατηγῷ τῶν ἑσπερίων Ῥωμαίων δῶρον τὸν Ζέρκωνα δίδωσιν, ὃς αὐτὸν παρὰ τὸν Ἄσπαρα ἔπεμψεν.] Hæc, si recte Prisco vindicavit Valesius, jungenda cum fr. 8, p. 92, ubi de Zercone isto jam vidimus. Pro Ἄσπαρι τῷ Ἀρδαβουρίῳ recte Niebuhrius emend. : Ἀ. τ. Ἀρδαβουρίου; sed non erat cur verteret : *patri Ardaburii* (quæ vocis πατρὶ omissio insolens, adeo ut vulgatam intactam reliquerit Bernhardyus); nam duo sunt Ardaburii, alter pater, alter filius Asparis. V. Tillemont. VI, p. 105 et passim.

12. (449. Theodos. an. 42.)

Exc. De leg. gent. p. 38. 39 : Ὅτι φωραθέντα τὸν Βιγίλαν ἐπιβουλεύομενον τῷ Ἀττήλᾳ, καὶ τοῦ χρυσίου τὰς ἑκατὸν λίτρας τὰς παρὰ τοῦ Χρυσαφίου τοῦ εὐνούχου σταλείσας ἀφελομένου (ἀφελόμενος Class.), παρευθὺς ἔπεμπεν Ὀρέστην καὶ Ἥσλαν ὁ Ἀττήλας ἐς τὴν Κωνσταντίνου, ἐντειλάμενος τὸν μὲν Ὀρέστην τὸ βαλάντιον, ἐν ᾧπερ ἐμβεβλήκει Βιγίλας τὸ χρυ-

---

11.

Zercon, Scytha sic vocatus, genere Maurusius. Qui propter corporis deformitatem, et quod vocis balbutie *ipsoque* adspectu risum movebat (nam brevis erat, gibbosus, distortis pedibus, et mirum in modum simus, ita ut nasum e naribus tantum cognosceres), Aspari, Artaburii filio, tum in Libya commoranti, donatus est. Captus autem erat, quum barbari in Thraciam irrupissent, et ad Scythas regios est perductus : quorum Attila ne adspectum quidem hominis tulit, Bledas vero supra modum eo delectatus est loquente ridicula tantum, et si non loqueretur, insolentius incedente corpusque jactante. Aderat autem ipsi et epulanti et ad bellum proficiscenti, in expeditionibus arma assumens ad risum movendum facta. Quamobrem etiam Bledas tanti cum fecit, ut fuga elapsum cum Romanis captivis, neglectis ceteris, summa cura quæri jusserit : captum autem et ad se adductum in vinculis conspicatus risit, et remissa ira causam fugæ quæsivit, et cujus rei gratia res Romanorum suis meliores putaret. Ille vero respondit se quidem peccasse, quod fugisset; sed peccati causam se habere, quod nulla uxor ipsi data fuisset. Tunc Bledas in majorem risum prorumpens uxorem ipsi dedit, unam de nobilibus, quæque fuerat de reginæ ministris, sed ob peccatum quoddam ad illam non amplius accedebat. Hoc igitur pacto cum Bleda vixit perpetuo. Post ejus vero mortem Attila Aetio, Romanorum occidentalium duci, Zerconem dono mittit; isque ad Asparem misit.

12.

Bigila insidiarum in Attilam manifeste convicto, Attilas, ablatis ab eo centum auri libris, quas a Chrysaphio acceperat, extemplo Orestem et Eslam Constantinopolim misit, jussitque Orestem, crumena, in quam Bigilas aurum, quod

σίον Ἐδήκωνι δοθησόμενον, τῷ σφετέρῳ περιθέντα τραχήλῳ ἐλθεῖν τε παρὰ βασιλέα, καὶ αὐτῷ ἐπιδείξαντα καὶ τῷ εὐνούχῳ ἀνερωτᾶν εἴγε αὐτὸ ἐπιγινώσκοιεν; τὸν δὲ Ἦσλαν λέγειν ἀπὸ στόματος, εὖ μὲν γεγονότος εἶναι πατρὸς τὸν Θεοδόσιον παῖδα, εὖ δὲ καὶ αὐτὸν φύντα καὶ τὸν πατέρα Μουνδίουχον διαδεξάμενον διαφυλάξαι τὴν εὐγένειαν· ταύτης δὲ τὸν Θεοδόσιον ἐκπεπτωκότα δουλεύειν αὐτῷ τὴν τοῦ φόρου ἀπαγωγὴν ὑφιστάμενον. Οὐ δίκαιον οὖν ποιεῖ τῷ βελτίονι καὶ ὃν αὐτῷ ἡ τύχη δεσπότην ἀνέδειξεν, ὡς πονηρὸς οἰκέτης λαθριδίως ἐπιτιθέμενος. Οὐ λύσειν οὖν τὴν αἰτίαν ἔφη τῶν ἐς αὐτὸν ἡμαρτημένων, εἰ μή γε τὸν εὐνοῦχον ἐκπέμψοι πρὸς κόλασιν. Καὶ οὗτοι μὲν ἐπὶ τοῖσδε ἐς τὴν Κωνσταντίνου παρεγένοντο· συνηνέχθη δὲ τὸν Χρυσάφιον ἐξαιτεῖσθαι καὶ παρὰ Ζήνωνος. Μαξιμίνου γὰρ εἰρηκέναι τὸν Ἀττήλαν ἀπαγγείλαντος χρῆναι βασιλέα πληροῦν τὴν ὑπόσχεσιν, καὶ τῷ Κωνσταντίῳ τὴν γυναῖκα διδόναι, ἣν οὐδαμῶς παρὰ τὴν ἐκείνου βουλὴν ἑτέρῳ κατεγγυηθῆναι οἵόντε ἦν (εἶναι B.)· ἦ γὰρ ὁ τολμήσας ἐκδεδώκει (ἐκδοῦναι δώσει? Bekk.) δίκας, ἢ τοιαῦτα τὰ βασιλέως ἐστὶν, ὥστε μηδὲ τῶν σφετέρων κρατεῖν οἰκετῶν, καθ' ὧν συμμαχίαν, εἴγε βούλοιτο, ἕτοιμον εἶναι παρασχεῖν. Ἐδήχθη τε ὁ Θεοδόσιος τὸν θυμὸν, καὶ δημοσίαν τῆς κόρης οὐσίαν ποιεῖ.

13. (449. Theodos. an. 42.)

Exc. De leg. Rom. p. 71. 72 : Ὅτι ὑπ' ἀμφοτέρων, Ἀττήλα τε καὶ Ζήνωνος, αἰτούμενος ὁ Χρυσάφιος ἐν ἀγωνίᾳ καθεστήκει. Πάντων δὲ αὐτῷ εὐνοιάν τε καὶ σπουδὴν συνεισφερόντων, ἐδόκει παρὰ τὸν Ἀττήλαν πρεσβεύεσθαι Ἀνατόλιον καὶ Νόμον, τὸν μὲν Ἀνατόλιον τῶν ἀμφὶ βασιλέα ἄρχοντα τελῶν καὶ τὰς συνθήκας τῆς ἐκείνου εἰρήνης προθέμενον, τὸν δὲ Νόμον τὴν τοῦ μαγίστρου τιμὴν (ἀρχὴν mgo Hœsch.) ἄρξαντα καὶ ἐν τοῖς πατρικίοις σὺν ἐκείνῳ καταλεγόμενον, οἳ δὴ τὰς ἀρχὰς ἀναδεδήκασι πάσας. Συνεπέμπετο δὲ Ἀνατολίῳ Νόμος οὐ διὰ μέγεθος τῆς τύχης μόνον, ἀλλὰ ὡς καὶ τῷ Χρυσαφίῳ εὔνους ὢν καὶ φιλοτιμίᾳ τοῦ βαρβάρου περιεσόμενος· ὅτι γὰρ μάλιστα προσῆν αὐτῷ τὸ μὴ φείδεσθαι χρημάτων, τὸ παρὸν διαθεῖναι ἐσπουδακότι. Καὶ οὗτοι μὲν ἐστέλλοντο τὸν Ἀττήλαν ἀπάξοντες τῆς ὀργῆς καὶ τὴν εἰρήνην ἐπὶ ταῖς συντάξεσι διαφυλάττειν πείσοντες, λέξοντες δὲ καὶ, ὡς τῷ Κωνσταντίῳ κατεγγυηθήσεται γυνὴ οὐ μείων τῆς Σατορνίλου γένει τε καὶ περιουσίᾳ· ἐκείνην γὰρ μὴ βεβουλῆσθαι, ἀλλ' ἑτέρῳ κατὰ νόμον γήμασθαι· οὐ γὰρ θέμις παρὰ Ῥωμαίοις ἄκουσαν γυναῖκα κατεγγυᾶσθαι ἀνδρί. Ἔπεμπε δὲ καὶ ὁ εὐνοῦχος τῷ βαρβάρῳ χρυσίον, ὥστε αὐτὸν μειλιχθέντα ἀπαχθῆναι τοῦ θυμοῦ.

14. (449. Theodos. an. 42.)

Ibidem p. 72 : Ὅτι οἱ ἀμφὶ τὸν Ἀνατόλιον καὶ Νόμον τὸν Ἴστρον περαιωθέντες ἄχρις τοῦ Δρέγκωνος λεγομένου ποταμοῦ ἐς τὴν Σκυθικὴν διέβησαν· αἰδοῖ γὰρ τῶν ἀνδρῶν ὁ Ἀττήλας, ὥστε μὴ τῷ τῆς ὁδοῦ ἐπιτρίβεσθαι διαστήματι, ἐν ἐκείνῳ τῷ χωρίῳ πρὸς αὐτοὺς ἐποιήσατο ἔντευξιν. Καὶ πρῶτον μὲν ὑπερηφάνως διαλεχθεὶς ὑπήχθη τῷ πλήθει τῶν δώρων, καὶ λόγοις προσ-

---

Edeconi daretur, conjecerat, collo imposita, in conspectum imperatoris venire atque eunuchum interrogare, num hanc crumenam nosset; deinde Eslam hæc verba proferre, Theodosium quidem clari patris et nobilis esse filium, Attilam quoque nobilis parentis esse stirpem, et patrem ejus Mundiuchum acceptam a patre nobilitatem integram conservasse. Sed Theodosium tradita a patre nobilitate excidisse, quod tributum sibi pendendo suus servus esset factus. Non igitur justam rem facere eum, qui præstantiori et ei, quem fortuna dominum ipsi dederit, tanquam servus improbus clandestinas insidias paret. Neque se prius criminari illum eo nomine destiturum, quam eunuchus ad supplicium sit traditus. Atque hi quidem cum his mandatis Constantinopolim pervenerunt. Eodem quoque tempore accidit ut Chrysaphius a Zenone ad pœnam deposceretur. Maximinus enim renuntiaverat, Attilam dicere, decere imperatorem promissis stare, et Constantio uxorem, quam promiserit, dare; hanc enim, invito imperatore, nemini fas fuisse desponderi: aut enim eum, qui contra ausus fuisset, pœnas daturum fuisse, aut eo imperatoris res deductas esse, ut ne servos quidem suos coercere posset, contra quos, si vellet, se auxilium ferre paratum esse. Sed Theodosius iracundiam suam palam faciens bona puellæ in publicum redegit.

13.

Hinc Attilas, illinc Zeno Chrysaphium ad pœnam deposcebant. Omnium autem in eum animis et studiis inclinatis, visum est ad Attilam legatos mittere Anatolium et Nomum: Anatolium quidem magistrum militum præsentalem, et qui pacis cum barbaro initæ conditiones proposuerat; Nomum vero magistri dignitatem gerentem, et in numerum patriciorum una cum Anatolio allectum, quæ dignitas ceteris omnibus antecellit. Missus vero est cum Anatolio Nomus non solum propter fortunæ amplitudinem, sed etiam quia erat benevolo in Chrysaphium animo, et liberalitate sua barbarum subacturus esset, et auctoritate plurimum valebat. Nam si quid perficiendum sibi proposuerat, minime pecuniis parcebat. Et illi quidem mittebantur, quo Attilam ab ira dimoverent et pacis conditiones observare persuaderent, illud quoque dicturi, Constantio nuptum datum iri puellam minime Saturnini filiæ genere et opibus inferiorem. Illam enim minime gratum hujusmodi matrimonium habuisse: itaque secundum legem alteri nupsisse. Nec enim apud Romanos fas esse, mulierem invitam viro collocare. Misit et eunuchus aurum ad barbarum, quo mollitus ab ira deduceretur.

14.

Anatolius et Nomus, Istro transmisso, ad Drenconem fluvium (sic enim appellant) usque in Scythiam penetrarunt. Illic Attilas reverentia tantorum virorum motus, ne longioribus itineribus defatigarentur, cum illis convenit. Initio quidem multa superbe et insolenter disserens, tandem magnitudine munerum æquior factus est, et blanda legatorum oratione delinitus, se pacem servaturum secundum

ηνέσι μαλαχθεὶς φυλάττειν τὴν εἰρήνην ἐπὶ ταῖς αὐταῖς ἐπώμνυτο συνθήκαις, ἀναχωρεῖν δὲ καὶ τῆς τῷ Ἴστρῳ ὁριζομένης Ῥωμαίων γῆς καὶ τοῦ πράγματα ἔτι παρέχειν περὶ φυγάδων βασιλεῖ, εἰ μή γε Ῥωμαῖοι αὖθις ἑτέρους καταφεύγοντας παρ' αὐτοῦ δέξοιντο. Ἠρίει δὲ καὶ Βιγίλαν, τὰς πεντήκοντα τοῦ χρυσοῦ λίτρας δεξάμενος (ταύτας γὰρ αὐτῷ ἐκεκομίκει ὁ παῖς σὺν τοῖς πρέσβεσιν ἐς τὴν Σκυθικὴν διαβάς), καὶ αἰχμαλώτους ἄνευ λύτρων ἀφῆκε πλείστους, Ἀνατολίῳ καὶ Νόμῳ χαριζόμενος. Δωρησάμενος δὲ καὶ ἵππους αὐτοῖς καὶ θηρίων δορὰς, αἷς οἱ βασίλειοι κοσμοῦνται Σκύθαι, ἀπέπεμπε, συμπέμψας καὶ τὸν Κωνστάντιον ὥστε αὐτῷ βασιλέα εἰς ἔργον ἀγαγεῖν τὴν ὑπόσχεσιν. Ὡς δὲ ἐπανῆλθον οἱ πρέσβεις, καὶ ἅπαντα τά τε αὐτῶν, τά τε παρὰ τοῦ βαρβάρου διεξῆλθον, κατεγγυᾶται τῷ Κωνσταντίῳ γυνὴ γαμετὴ Ἀρματίου γενομένη, παιδὸς Πλίνθου τοῦ παρὰ Ῥωμαίοις στρατηγήσαντος καὶ τὴν ὕπατον ἀρχὴν ἄρξαντος. Συνεβεβήκει δὲ τὸν Ἁρμάτιον ἐς τὴν Λιβύων διαβάντα ἐπὶ τῇ πρὸς Αὐσοριανοὺς μάχῃ εὐημερῆσαι μὲν ἐν τῷ πρὸς ἐκείνους πολέμῳ, νοσήσαντα δὲ τελευτῆσαι τὸν βίον. Οὗ δὴ τὴν γαμετὴν, καὶ γένει καὶ περιουσίᾳ διαπρέπουσαν, ἔπεισεν ὁ βασιλεὺς τῷ Κωνσταντίῳ γήμασθαι. Οὕτω καὶ τῶν πρὸς Ἀττήλαν λυθέντων διαφορῶν, ὁ Θεοδόσιος ἐδεδίει, μή ποτε καὶ Ζήνων τυραννίδι ἐπιθήσεται.

Quod apud Suidam v. Θεοδόσιος legitur de Theodosio II ejusque regno judicium, non e Prisco (ut Niebuhrius putavit), sed ex Johanne Antiocheno depromptum est, uti liquet ex collatis Exc. Peiresc. p. 85o.—Accedimus in seqq. ad tempora Marciani imp. De his cf. Euagrius Hist. Eccl. II, 1 : Μαρκιανὸς τοίνυν καὶ ἄλλοις τε πολλοῖς καὶ Πρίσκῳ ἱστόρηται τῷ ῥήτορι.

15. (45o. Marciani an. 1.)

Exc. De leg. gent. p. 39. 40 : Ὅτι ὡς ἠγγέλθη τῷ Ἀττήλᾳ, τὸν Μαρκιανὸν ἐς τὰ κατὰ τὴν Ἑῴαν Ῥωμαϊκὰ παρεληλυθέναι βασίλεια μετὰ τὴν Θεοδοσίου τελευτὴν, ἠγγέλθη δὲ αὐτῷ καὶ τὰ τῆς Ὀνωρίας πέρι γεγενημένα, πρὸς μὲν τὸν ἑσπερίων Ῥωμαίων ἔστελλε τοὺς διαλεξομένους μηδὲν Ὀνωρίαν πλημμελεῖσθαι, ἣν ἑαυτῷ πρὸς γάμον κατενεγύησε· τιμωρήσειν γὰρ αὐτῇ, εἰ μὴ καὶ τὰ τῆς βασιλείας ἀπολάβῃ σκῆπτρα. Ἔπεμπε δὲ καὶ πρὸς τοὺς ἑῴους Ῥωμαίους τῶν ταχθέντων φόρων ἕνεκα. Ἀπράκτων δὲ ἐξ ἀμφοτέρων τῶν αὐτοῦ ἐπανελθόντων πρέσβεων — οἱ μὲν γὰρ τῆς Ἑσπερίας ἀπεκρίναντο, Ὀνωρίαν αὐτῷ ἐς γάμον ἐλθεῖν μήτε δύνασθαι, ἐκδεδομένην ἀνδρί· σκῆπτρον δὲ αὐτῇ μηδ' ὀφείλεσθαι· οὐ γὰρ θηλειῶν, ἀλλ' ἀρρένων ἡ τῆς Ῥωμαϊκῆς βασιλείας ἀρχή. Οἱ δὲ τῆς ἑῴας ἔφασαν οὐχ ὑποστήσεσθαι τὴν τοῦ φόρου ἀπαγωγὴν, ἣν ὁ Θεοδόσιος ἔταξε· καὶ ἡσυχάζοντι μὲν ὧρα δώσειν, πόλεμον δὲ ἀπειλοῦντι ὅπλα καὶ ἄνδρας ἐπάξειν τῆς αὐτοῦ μὴ λειπομένους δυνάμεως. Ἐμερίζετο οὖν τὴν γνώμην, καὶ διηπόρει ποίοις πρότερον ἐπιθήσεται, καὶ ἔχειν αὐτῷ ἐδόκει καλῶς τέως ἐπὶ τὸν μείζονα τρέπεσθαι πόλεμον καὶ ἐς τὴν ἑσπέραν στρατεύεσθαι, τῆς μάχης αὐτῷ μὴ μόνον πρὸς Ἰταλιώτας, ἀλλὰ καὶ πρὸς Γότθους καὶ Φράγγους ἐσομένης, πρὸς μὲν Ἰταλιώτας ὥστε τὴν Ὀνωρίαν μετὰ τῶν χρημάτων λαβεῖν, πρὸς δὲ Γότθους χάριν Γιζερίχῳ κατατιθέμενον. Cf. Tillemont. VI, p. 146 sqq. Jornandes c. 36.

16. (45o. Marciani an. 1.)

Ibidem p. 40 : Ὅτι τῷ Ἀττήλᾳ ἦν τοῦ πρὸς Φράγγους πολέμου πρόφασις ἡ τοῦ σφῶν βασιλέως τελευτὴ

---

conventiones juravit; omni se regione trans Istrum, tanquam Romanorum juris ditionisque cedere, neque porro imperatori de profugis reddendis molestum futurum, modo Romani in posterum a transfugis admittendis temperarent. Liberavit et Bigilam, numeratis quinquaginta auri libris, quas Bigilæ filius cum legatis in Scythiam veniens attulerat. Tum et Anatolio et Nomo gratificans, quamplurimos captivos illis sine ullo pretio concessit. Postremo donatos equis et ferarum pellibus, quibus Scythæ regii ad ornatum utuntur, dimisit. Comitem illis addidit Constantium, ut imperator ipsi re confirmaret, quæ verbis promiserat. Ut legati redierunt, et cum Attila ultro citroque acta retulerunt, Constantio nuptui datur quondam uxor Armatii, filii Plinthæ, qui apud Romanos exercituum dux fuerat et consulatum inierat. Armatius in Libyam profectus acie cum Ausorianis decertaverat et prospere pugnarat; mox morbo correptus vitam finierat. Ejus uxori, genere et divitiis conspicuæ, post mariti obitum imperator nubere Constantio persuaserat. Sed sopitis omnibus ad hunc modum cum Attila controversiis, Theodosium novus timor occupavit, ne Zeno tyrannidem invaderet.

15.

Quum primum Attilæ nuntiatum est, Marcianum post Theodosii mortem ad imperium pervenisse, et quæ Honoriæ accidissent, ad eum, qui in Occidente rerum potiebatur, misit qui contenderent, Honoriam nihil se indignum admisisse, quam matrimonio suo destinasset; seque illi auxilium laturum, nisi summa quoque imperii ei deferretur. Misit et ad Romanos Orientales tributorum constitutorum gratia. Sed re infecta legati utrimque sunt reversi. Etenim qui Occidentis imperio præerat, respondit, Honoriam illi nubere non posse, quod jam alii nupsisset. Neque imperium Honoriæ deberi : virorum enim, non mulierum, Romanum imperium esse. Qui in Oriente imperabat, se minime ratam habere tributi illationem, quam Theodosius consensisset : quiescenti munera largiturum; bellum minanti viros et arma objecturum ipsius opibus non inferiora. Itaque Attilas in varias distrahebatur sententias, et illi in dubio hærebat animus, quos primum aggrederetur. Tandem melius visum est ad periculosius bellum prius sese convertere, et in Occidentem exercitum educere. Illic enim sibi rem fore non solum cum Italis, sed etiam cum Gothis et Francis : cum Italis, ut Honoriam cum ingentibus divitiis secum abducereret; cum Gothis, ut Genserichi gratiam promereretur.

16.

Et Francos quidem bello lacessendi Attilæ causa fuit re-

καὶ ἡ τῆς ἀρχῆς τῶν ἐκείνου παίδων διαφορὰ, τοῦ πρεσβυτέρου μὲν Ἀττήλαν, τοῦ δὲ νεωτέρου Ἄετιον ἐπὶ συμμαχίᾳ ἐπάγεσθαι ἐγνωκότος· ὃν κατὰ τὴν Ῥώμην εἶδομεν πρεσβευόμενον (πρεσβευόμενοι conj. N.), μήπω ἰούλου ἀρχόμενον, ξανθὸν τὴν κόμην τοῖς αὐτοῦ περικεχυμένην διὰ μέγεθος ὤμοις. Θετὸν δὲ αὐτὸν ὁ Ἄετιος ποιησάμενος παῖδα καὶ πλεῖστα δῶρα δοὺς ἅμα τῷ βασιλεύοντι ἐπὶ φιλίᾳ τε καὶ ὁμαιχμίᾳ ἀπέπεμψε. Τούτων ἕνεκα ὁ Ἀττήλας τὴν ἐκστρατείαν ποιούμενος, αὖθις τῶν ἀμφ' αὐτὸν ἄνδρας ἐς τὴν Ἰταλίαν ἔπεμπεν ὥστε τὴν Ὁνωρίαν ἐκδιδόναι· εἶναι γὰρ αὐτῷ ἡρμοσμένην πρὸς γάμον, τεκμήριον ποιούμενος τὸν παρ' αὐτῆς πεμφθέντα δακτύλιον, ὃν καὶ ἐπιδειχθησόμενον ἐστάλκει· παραχωρεῖν δὲ αὐτῷ τὸν Βαλεντινιανὸν καὶ τοῦ ἡμίσεως τῆς βασιλείας μέρους, ὡς καὶ τῆς Ὁνωρίας διαδεξαμένης μὲν παρὰ πατρὸς τὴν ἀρχὴν, ταύτης δὲ τῇ τοῦ ἀδελφοῦ ἀφαιρεθεῖσαν πλεονεξίᾳ. Ὡς δὲ οἱ ἑσπέριοι Ῥωμαῖοι τῆς προτέρας ἐχόμενοι γνώμης πρὸς οὐδὲν τῶν αὐτῷ δεδογμένων ὑπήκουον, εἴχετο μᾶλλον τῆς τοῦ πολέμου παρασκευῆς, πᾶν τὸ τῶν μαχίμων ἀγείρων πλῆθος.

17. (452. Marciani an. 3.)

Jornandes c. 42 : *Quum ad Romam animus fuisset ejus* [Attilæ] *attentus accedere, sui eum, ut Priscus refert historicus, removere, non urbi, cui inimici erant, consulentes, sed Alarici quondam Vesegothorum regis objicientes exemplum, veriti regis sui fortunam, quia ille post fractam Romam diu non supervixerat, sed protinus rebus excessit humanis.* Cf. Chron. Paschal. p. 587 Bonn. : Περὶ οὗ πολέμου (sc. Attilæ) συνεγράψατο ὁ σοφώτατος Πρίσκος ὁ Θρᾷξ.

18. (452 Marciani an. 3.)

Exc. De leg. Rom. p. 72. 73 : Ὅτι τοῦ Ἀττήλα [τὸν] παρὰ Θεοδοσίου τεταγμένον φόρον ζητοῦντος ἢ πόλεμον ἀπειλοῦντος, τῶν Ῥωμαίων στέλλειν παρ' αὐτὸν πρέσβεις ἀποκριναμένων, Ἀπολλώνιος ἐπέμπετο, οὗπερ ὁ ἀδελφὸς τὴν Σατορνίλου γεγαμήκει θυγατέρα, ἣν ὁ Θεοδόσιος ἐβούλετο Κωνσταντίῳ κατεγγυᾶν, Ζήνων δὲ Ῥούφῳ ἐδεδώκει πρὸς γάμον· τότε δὲ ἐξ ἀνθρώπων ἐγεγόνει. Τοῦ Ζήνωνος οὖν τῶν ἐπιτηδείων ὁ Ἀπολλώνιος γεγονὼς καὶ τὴν στρατηγίδα λαχὼν ἀρχὴν, παρὰ τὸν Ἀττήλαν ἐπέμπετο πρεσβευσόμενος. Καὶ τὸν μὲν Ἴστρον ἐπεραιοῦτο, οὐκ ἔτυχε δὲ τῆς πρὸς τὸν βάρβαρον προσόδου. Ἐν ὀργῇ γὰρ ἐκεῖνος ποιούμενος τὸ μὴ κεκομίσθαι τοὺς φόρους, οὓς ἔλεγεν αὐτῷ παρὰ τῶν βελτιόνων καὶ βασιλικωτέρων τετάχθαι, οὐδὲ τὸν πρεσβευσάμενον ἐδέχετο, τοῦ πέμψαντος κατολιγωρῶν. Ὁ δὲ Ἀπολλώνιος ἀνδρὸς ἔργον κατὰ τοῦτον τὸν καιρὸν φαίνεται διαπραξάμενος. Τοῦ γὰρ Ἀττήλα μὴ προσιεμένου τὴν αὐτοῦ πρεσβείαν, μηδὲ ἐς λόγους αὐτῷ ἐλθεῖν βουλομένου, παρακελευομένου δὲ πέμπειν ἅπερ αὐτῷ ἐκ βασιλέως δῶρα ἐκόμιζε, καὶ θάνατον ἀπειλοῦντος, εἰ μὴ δοίη, ἔφησεν· « Οὐκ αἰτεῖν προσῆκε Σκύθαις ἅπερ αὐτοῖς ἔξεστιν ἢ δῶρα ἢ σκῦλα λαβεῖν· παραδηλῶν δῶρα μὲν αὐτοῖς δοθήσεσθαι, εἰ αὐτὸν προσδέξοιντο πρεσβευόμενον, σκῦλα δὲ, εἰ ἀνελόντες ἀφέλοιντο. Οὕτω μὲν οὖν ἄπρακτος ἐπανῆλθε. « Hic videtur esse Apollonius qui postea consul fuit cum Magno (460). Sunt ad illum aliquot Theodoreti epistolæ (n. 73 et 303), qui etiam Rufi comitis meminit in ep. 79. » Valesius. Plura de his vide ap. Tillemont. VI, p. 73. 99. 103. 293.

19. (452. Marciani an. 3.)

Exc. De legg. gent. p. 40 : Ὅτι ὁ Ἀττήλας μετὰ τὸ τὴν Ἰταλίαν ἀνδραποδίσασθαι ἐπὶ τὰ σφέτερα

---

gum ipsorum obitus et de regno inter liberos controversia, quum major natu Attilam auxilio vocasset, Aetium minor, quem Romæ vidimus legationem obeuntem, nondum lanugine efflorescente, flava coma, et capillis propter densitatem et magnitudinem super humeros effusis. Hunc etiam Aetius filii loco adoptaverat, et plurimis donis ab ipso et ab imperatore ornatum, initaque cum eo amicitia et societate dimiserat. Quamobrem Attilas antequam in eam expeditionem ingrederetur, rursus legatos in Italiam misit, qui Honoriam poscerent; eam enim secum matrimonium pepigisse : cujus rei ut fidem faceret, annulum ab ea ad se missum per legatos, quibus tradiderat, exhiberi mandavit. Etiam dimidiam imperii partem sibi Valentinianum debere, quum ad Honoriam jure paternum regnum pertineret, quo injusta fratris cupiditate privata esset. Sed quum Romani Occidentales in prima sententia persisterent et Attilæ mandata rejicerent, ipse toto exercitu convocato majore vi bellum paravit.

18.

Quum Attilas tributum cum Theodosio conventum peteret, aut bellum minaretur, et Romani se illi per legatos satisfacturos respondissent, missus est Apollonius. Hic erat frater ejus, qui Saturnini filiam duxerat uxorem, quam Theodosius Constantio promiserat, Zeno vero Rufo collocarat, qui tunc in vivis esse desierat. Itaque Apollonius inter familiares Zenonis, et ducis dignitate auctus, legatione functurus ad Attilam missus erat. Sed transmisso Istro, minime aditum ad Attilam nactus est. Etenim Attilas, ira æstuans, quod sibi tributum, quod ab optimis et nobilissimis viris sibi constitutum esse dixit, non solveretur, legatum minime admisit contemptu ejus, a quo missus erat. Quo tempore Apollonius magnanimi viri facinus ausus esse dicitur. Etenim, quamvis Attilas minime ratam haberet ejus legationem, neque sui conveniendi potestatem facere vellet, nihilo secius dona, quæ ad eum ab imperatore Apollonius attulerat, sibi tradi postulabat, ni daret, mortem illaturum minabatur. Apollonius autem respondit, non decere Scythas ea precibus expetere, quæ aut pro donis aut tanquam spolia sibi sumere liceret : indicans dona iis cessura, si se tanquam legatum admitterent, spolia, si interfecto sibi eriperent. Et sic infecta re rediit.

19.

Attilas, vastata Italia, ad sua se retulit, et Romanorum

ἀναζεύξας, τοῖς κρατοῦσιν τῶν ἑῴων Ῥωμαίων πόλεμον καὶ ἀνδραποδισμὸν τῆς χώρας κατήγγελλεν, ὡς μὴ ἐκπεμφθέντος τοῦ παρὰ Θεοδοσίου τεταγμένου φόρου.

20. (453. Marciani an. 4.)

Ibidem p. 40 : Ὅτι Ἀρδαβούριος ὁ τοῦ Ἄσπαρος Σαρακηνοῖς ἐπολέμει κατὰ τὴν Δαμασκόν· καὶ ἐκεῖσε παραγενομένου Μαξιμίνου τοῦ στρατηγοῦ καὶ Πρίσκου τοῦ συγγραφέως, εὗρον αὐτὸν τοῖς Σαρακηνῶν πρέσβεσι περὶ εἰρήνης διαλεγόμενον.

De Ardaburio locus, quem Prisco Niebuhrius vindicat, legitur apud Suidam : Ἀρδαβούριος υἱὸς Ἄσπαρος, γενναῖος τὸν θυμὸν καὶ τοὺς τὴν Θράκην πολλάκις καταδραμόντας βαρβάρους εὐρώστως ἀποκρουσάμενος. Τούτῳ οὖν γέρας ἀριστειῶν ὁ βασιλεὺς Μαρκιανὸς παρέσχετο τὴν Ἑῴαν στρατοπεδαρχίαν. Καταλαβὼν δὲ ἐν εἰρήνῃ ταύτην ὁ στρατηγὸς πρὸς ἄνεσιν ἐτράπη καὶ βαστώνην θηλυδριῶτιν. Ἔχαιρε γὰρ μίμοις καὶ θαυματοποιοῖς καὶ πᾶσι σκηνικοῖς ἀθύρμασι, καὶ τοῖς τοιούτοις διημερεύων αἰσχροῖς ἤλγει πάμπαν τῶν πρὸς εὔκλειαν τεινόντων. — Μαρκιανοῦ δὲ τοῦ βασιλέως χρηστοῦ μὲν γεγονότος, θᾶττον δὲ ἐκβιβωκότος, αὐτοκελεύστῳ γνώμῃ Ἄσπαρ Λέοντα διάδοχον αὐτοῦ γενέσθαι παρεσκεύασεν. Prisco hæc tribui possunt, si ex iis quæ Priscus per plures libros de Ardaburio narrasse debet, pauca delibasse Suidæ auctorem statueris. De re cf. Tillemont. VI, p. 296 sq.

21. (453. Marciani an. 4.)

Exc. De leg. gent. p. 40. 41 : Ὅτι Βλέμμυες καὶ Νουβάδες ἡττηθέντες ὑπὸ Ῥωμαίων πρέσβεις παρὰ τὸν Μαξιμῖνον ἔπεμπον ἐξ ἀμφοτέρων ἐθνῶν, εἰρήνης περὶ βουλόμενοι σπένδεσθαι. Καὶ ταύτην διατηρῆσαι ἔφασαν, ἐφ' ὅσον ὁ Μαξιμῖνος τὴν Θηβαίων ἐγκαταμένοι χώραν. Τοῦ δὲ μὴ προσδεξαμένου ἐπὶ χρόνῳ σπένδεσθαι τοσούτῳ, ἔλεγον ἄχρι τῆς αὐτοῦ ζωῆς μὴ κινήσειν ὅπλα. Ὡς δὲ οὐδὲ τοὺς δευτέρους τῆς πρεσβείας προσίετο λόγους, ἑκατοντούτεις ἔθεντο σπονδάς· ἐν αἷς ἐδόκει Ῥωμαίων μὲν αἰχμαλώτους ἄνευ λύτρων ἀφεῖσθαι, εἴτε κατ' ἐκείνην, εἴτε καθ' ἑτέραν ἔφοδον ἥλωσαν, τὰ δὲ τότε ἁπαχθέντα ἀποδοθῆναι βοσκήματα, καὶ τῶν δαπανηθέντων κατατίθεσθαι τὴν ἀποτίμησιν· ὁμήρους δὲ τοὺς (τριακοσίους conj. N.) εὖ γεγονότας παρά σφισι δίδοσθαι πίστεων ἕνεκα τῶν σπονδῶν. Εἶναι δὲ αὐτοῖς κατὰ τὸν παλαιὸν νόμον ἀκώλυτον τὴν εἰς τὸ ἱερὸν τῆς Ἴσιδος διάβασιν, τοῦ ποταμίου σκάφους Αἰγυπτίων ἐχόντων τὴν ἐπιμέλειαν, ἐν ᾧπερ τὸ ἄγαλμα τῆς θεοῦ ἐντιθέμενον διαπορθμεύεται. Ἐν ῥητῷ γὰρ οἱ βάρβαροι χρόνῳ ἐς τὴν οἰκείαν διακομίζοντες τὸ ξόανον, πάλιν αὐτῷ χρησταριασάμενοι ἐς τὴν νῆσον ἀποσώζουσιν. Ἐμπεδωθῆναι τοίνυν ἐν τῷ [ἐν] Φίλαις ἱερῷ τὰς συνθήκας ἐδόκει τῷ Μαξιμίνῳ ἐπιτήδειον ὄν. Ἐπέμποντο μετεξέτεροι. Παρεγίνοντο δὲ καὶ τῶν Βλεμμύων καὶ Νουβάδων οἱ τὰς σπονδὰς ἐν τῇ νήσῳ τιθέμενοι. Ἐγγραφέντων δὲ τῶν συνδοξάντων καὶ τῶν ὁμήρων παραδοθέντων (ἦσαν δὲ [illegible] τε τυραννησάντων καὶ ὑπὸ τυράννων γεγονότων, ὅπερ οὐδὲ πώποτε ἐν τῷδε τῷ πολέμῳ ἐγίνετο· οὔποτε γὰρ Νουβάδων καὶ Βλεμμύων παρὰ Ῥωμαίοις ὁμήρευσαν παῖδες), συνηνέχθη δὲ τὸν Μαξιμῖνον ἀνωμάλως διατεθῆναι τὸ σῶμα καὶ ἀποθανεῖν. Τὴν δὲ τοῦ Μαξιμίνου τελευτὴν μαθόντες οἱ βάρβαροι τούς τε ὁμήρους ἀφείλοντο βιασάμενοι, καὶ τὴν χώραν κατέδραμον.

---

imperatoribus in Oriente bellum et populationem denuntiavit, propterea quod tributum sibi a Theodosio constitutum non solveretur.

20.

Ardaburius, Asparis filius, ad Damascum Saracenos debellavit. Eo Maximino duce et Prisco, hujus historiæ scriptore, advenientibus, offenderunt Ardaburium cum Saracenorum legatis de pace tractantem.

Ardaburius, Asparis fil., vir fortis et strenuus, barbaros Thraciam incursantes fortiter sæpe repulit. Hunc imperator Marcianus præfectum exercituum Orientis creavit, quam dignitatem ob res præclare gestas præmii loco ei tribuit. Quum autem pacata omnia essent, vir bellis assuetus otio et muliebri ignaviæ indulgere cœpit. Gaudebat enim mimis et præstigiatoribus et histrionibus scenicis, totosque dies fœdis istiusmodi oblectamentis consumens, gloriæ suæ nullam omnino rationem habebat. — Quum Marcianus imperator bonus quidem fuisset, sed citius decessisset, Aspar propria voluntate effecit ut Leo ipsi succederet.

21.

Blemmyes et Nubades, a Romanis victi, legatos ex utraque gente ad Maximinum pacis exorandæ gratia miserunt, quam se servaturos spondebant, quoad usque Maximinus in Thebanorum regione commoraretur. Illo vero ad id tempus abnuente fœdus icere, subjecerunt, se, quamdiu Maximino vita suppeteret, in officio futuros nec moturos arma. Hac quoque conditione, quam legati offerebant, rejecta, centum annorum inducias fecerunt. His fœderibus placuit captivos Romanos, qui et hoc et superiore prælio capti erant, sine ullo redemptionis pretio, liberos dimitti : pecora tunc abacta reddi, et consumptorum æstimationem restitui : ad firmandam fidem fœderis obsides ex nobilioribus dari : liberam esse ipsis secundum antiquam legem ad templum Isidis trajectionem, dum Ægyptii curam cymbæ fluminalis haberent in qua signum deæ impositum transveheretur. Certo enim tempore barbari statuam deæ, e templo in quo est collocata, domum importantes trajiciunt, et oraculis ab ea acceptis, rursus in insulam reducunt. Hanc pactionem Philis in templo affigi Maximino visum est, et ad eam rem missi [ex ejus necessariis] nonnulli. Affuerunt etiam ex Blemmyis et Nubadibus qui fœdera in insula deponerent. Fœdere perscripto et obsidibus traditis (erant autem ex his, qui dominatum exercuerant, aut ex filiis eorum; quod in hoc bello minime adhuc contigerat, neque unquam antea Nubadum aut Blemmyum filii obsides apud Romanos fuerant), Maximinus in morbum incidit, et mortuus est. Postquam vero

« De Nubis et Blemmyis sub Marciano devictis testatur Jordanes in libr. De success. regn. : *Cum Parthis et Vandalis omnia infestantibus pacem instituit, Attilæ minas compescuit, Nubades Blemmyasque Æthiopia prolapsos per Florum, Alexandrinæ urbis procuratorem, sedavit ac pepulit a sedibus Rom.* Erat hic Florus non solum Procurator sive Augustalis, sed etiam Comes rei militaris per Ægyptum, ut ex Prisco docet Euagrius (II, 5). Hi a Procopio Νοβᾶται dicuntur, a Stephano Νοῦβαι et Νουβάδες. — De Isi Philis culta loquitur etiam Marinus in Vit. Procli. Procopius Pers. I, p. 33 ait Nubas et Blemmyas Isim et Osirim colere. Adde et Servium in lib. VI Æn. (154), ex Seneca in libro De sacris et ritibus Ægyptiorum. Sed notandum est, quod ait Procopius in libro jam citato, Diocletianum scilicet, quum juxta Elephantinen insulam in Nilo reperisset, castro ibi exstructo, aras Romanis et barbaris communes statuisse, ac sacerdotes ex utraque gente ordinasse, ut sacrorum communione amicitia coalesceret, unde et locum Philas vocavit. In quo fallitur Procopius. Philæ enim longe ante Diocletiani imperium dicebantur, ut constat ex Strabone et Ptolemæo. » Valesius.

22. (453 Marcian. an. 4.)

Euagrius Hist. Eccl. II, 5 : Προτέριος δὲ τὴν ἐπισκοπὴν ψήφῳ κοινῇ τῆς συνόδου τῆς Ἀλεξανδρέων κληροῦται· ὃς ἐπειδὴ τὸν οἰκεῖον κατειλήφει θρόνον, μέγιστος καὶ ἀνύποιστος τάραχος τῷ δήμῳ διανέστη πρὸς διαφόρους κυμαινομένῳ γνώμας. Οἱ μὲν γὰρ Διόσκορον ἐπεζήτουν (οἷά περ εἰκὸς ἐν τοῖς τοιούτοις γίνεσθαι), οἱ δὲ Προτερίου μάλα γεννικῶς ἀντείχοντο, ὡς καὶ πολλὰ καὶ ἀνήκεστα προελθεῖν. Ἱστορεῖ γοῦν Πρίσκος ὁ ῥήτωρ φθῆναι τηνικαῦτα ἐς τὴν Ἀλεξάνδρου ἐκ τῆς τῶν Θηβαίων ἐπαρχίας, ἰδεῖν τε τὸν δῆμον ὁμόσε κατὰ τῶν ἀρχόντων χωροῦντα, τῆς τε στρατιωτικῆς δυνάμεως τὴν στάσιν διακωλύειν βουλομένης λίθων βολαῖς αὐτοὺς χρήσασθαι. Τρέψασθαί τε τούτους ἀνὰ τὸ ἱερὸν τὸ πάλαι Σαράπιδος, καὶ ἀναδραμόντας ἐκπολιορκῆσαι, καὶ πυρὶ ζῶντας παραδοῦναι. Ταῦτά τε τὸν βασιλέα μαθόντα δισχιλίους ντολέκτους ἐκπέμψαι, καὶ τοῦ πνεύματος ἐπιτυχόντας οὐριοδρομῆσαι, ὡς ἀνὰ τὴν ἕκτην τῶν ἡμερῶν τῇ μεγάλῃ τῶν Ἀλεξανδρέων προσσχεῖν πόλει. Κἀντεῦθεν τῶν στρατιωτῶν παροινούντων ἔς τε τὰς γαμετὰς καὶ θυγατέρας τῶν Ἀλεξανδρέων, τῶν προτέρων πολλῷ δεινότερα προελθεῖν. Ὕστερόν τε δεηθῆναι τὸν δῆμον τοῦ Φλώρου τῶν στρατιωτικῶν ταγμάτων ἡγουμένου, δμοῦ τε καὶ τὴν πολιτικὴν διέποντος ἀρχήν, ἀνὰ τὴν ἱπποδρομίαν ἁλισθέντα· ὥστε καταπράξασθαι αὐτοῖς τὴν τοῦ σιτηρεσίου χορηγίαν, ἥνπερ παρ' αὐτῶν ἀφῄρητο, τά τε βαλανεῖα καὶ τὴν θέαν καὶ ὅσα διὰ τὴν γενομένην αὐτῶν ἀταξίαν ἀπεκόπησαν. Καὶ οὗτος τὸν Φλῶρον ἐσηγήσει τῇ αὐτοῦ φανέντα τῷ δήμῳ ὑποσχέσθαι τε αὐτῷ καὶ τὴν στάσιν πρὸς βραχὺ διαλῦσαι. Eadem narrat Nicephorus VIII, 15, qui etiam addit nonnulla de Serapidis templo, quæ fortasse e Prisco item fluxisse suspicatur Valesius.

23. (453.)

Jornandes c. 49 : *Id accessit mirabile, ut Marciano, principi Orientis, de tam feroci hoste sollicito in somnis divinitus adsistens, arcum Attilæ in eadem nocte fractum ostenderet, quasi quod gens ipsa eo telo multa præsumat. Hoc Priscus historicus vera se dicit attestatione probare.*

24. (456. Marcian. an. 7.)

Exc. De leg. Rom. p. 73 : Ὅτι Γαζερίχου τὴν Ῥώμην πορθήσαντος, καὶ βασιλεύοντος Ἀβίτου, Μαρκιανὸς ὁ τῶν τῆς ἑῴ Ῥωμαίων βασιλεὺς παρὰ τὸν Γεζέριχον τὸν τῶν Βανδήλων ἄρχοντα πρέσβεις ἐστελ-

---

de ejus obitu barbaris nuntiatum est, vi obsides eripuerunt, et regionem excursionibus vastarunt.

22.

Proterius communi totius synodi suffragio Alexandrinum episcopatum sortitur. Qui quum sedem suam capessivisset, ingens atque intolerabilis exortus est tumultus in civitate, populo in diversas sententias distracto. Alii enim Dioscorum requirebant, ut in hujusmodi occasionibus fieri solet; alii Proterium pertinaciter defendebant, adeo ut multa admodum gravia ac prope insanabilia inde profluxerint. Certe Priscus rhetor in Historia sua scribit, his temporibus venisse se Alexandriam ex provincia Thebaide, et populi multitudinem impetum in magistratus facientem vidisse. Quumque milites seditionem inhibere vellent, populum eos lapidibus appetivisse et in fugam vertisse : et quum milites in templum quod olim fuerat Serapidis se recepissent, populum eos illic obsedisse et vivos concremasse. Ea re cognita, imperatorem duo millia militum, qui recens conscripti erant, eo misisse : qui secundo vento usi adeo prospere navigarunt, ut sexta post die ad magnam Alexandrinorum urbem appulerint. Deinde quum milites petulantius illuderent uxoribus et filiabus Alexandrinorum, multo graviora quam antehac perpetrata esse. Tandem vero populum in circo congregatum rogasse Florum, qui tunc dux rei militaris per Ægyptum, et præfectus simul erat Alexandriæ, ut præbitionem annonæ, quam ipsis ademerat, restitui curaret, balnea item et spectacula et quæcunque ipsis ablata fuerant ob seditionem ab ipsis concitatam. Florum vero, suasu et consilio Prisci, in conspectum populi prodisse, seque id facturum promisisse, atque ita seditionem brevi dissolvisse.

24.

Postquam Gensericus Romam vastaverat, imperioque Avitus potitus erat, Marcianus, Romanorum Orientalium imperator, ad Gensericum legatos misit, qui juberent eum ab Italia vastanda abstinere, et uxorem Valentiniani (*Eudociam*) et ejus filias (*Eudoxiam et Placidiam*) in captivitatem abdu-

λεν, ὥστε τῆς Ἰταλῶν ἀπέχεσθαι γῆς καὶ τὰς βασιλείους ἐκπέμπειν γυναῖκας αἰχμαλώτους ἀγομένας, τήν τε Βαλεντινιανοῦ γαμετὴν καὶ τὰς αὐτῆς θυγατέρας. Καὶ οἱ πρίσβεις ἐς τὴν ἕω ἄπρακτοι ἐπανῆκαν· οὐδενὶ γὰρ τῶν ἐπεσταλμένων παρὰ τοῦ Μαρκιανοῦ ὁ Γεζέριχος ὑπήκουσεν, οὐδὲ μὴν λύειν τὰς γυναῖκας ἐβούλετο. Ὁ δὲ Μαρκιανὸς ἕτερα πρὸς αὐτὸν διέπεμπε γράμματα καὶ τὸν πρεσβευσόμενον Βλήδαν· ἦν δὲ τῆς τοῦ Γεζερίχου αἱρέσεως ἐπίσκοπος· τῆς γὰρ τῶν Χριστιανῶν θρησκείας καὶ τοὺς Βανδήλους εἶναι συμβαίνει. Ὃς ἐπειδὴ παρ' αὐτὸν ἀφίκετο καὶ ἔγνω τῇ αὐτοῦ μὴ ὑπακούοντα πρεσβείᾳ, αὐθαδεστέρων λόγων ἥπτετο, καὶ ἔφη μὴ συνοίσειν αὐτῷ, εἴπερ ὑπὸ τῆς παρούσης εὐημερίας ἀρθεὶς καὶ τῶν κατὰ τὴν ἕω Ῥωμαίων βασιλέα πρὸς πόλεμον αὐτῷ ἀναστῆναι παρασκευάσοι, τὰς βασιλείους μὴ λύων γυναῖκας. Ἀλλ' οὔτε ἡ τῶν προηγησαμένων ἐπὶ τῇ πρεσβείᾳ ῥημάτων ἐπιείκεια, οὔτε ὁ ἀπειληθεὶς φόβος μέτρια τὸν Γεζέριχον φρονεῖν ἠνάγκασεν· ἄπρακτον γὰρ καὶ τὸν Βλήδαν ἀπέπεμπε, καὶ ἐς τὴν Σικελίαν αὖθις καὶ ἐς τὴν πρόσοικον αὐτῇ Ἰταλίαν δύναμιν διαπεμψάμενος πᾶσαν ἐδῄου. Ὁ δὲ Ἄβιτος ὁ τῶν ἑσπερίων Ῥωμαίων βασιλεὺς ἐπρεσβεύετο καὶ αὐτὸς παρὰ τὸν Γεζέριχον, τῶν πάλαι αὐτὸν ὑπομιμνήσκων σπονδῶν, ἃς εἰ μὴ φυλάττειν ἔλοιτο, καὶ αὐτὸν παρασκευάσασθαι, πλήθει τε οἰκείῳ πίσυνον καὶ τῇ τῶν συμμάχων ἐπικουρίᾳ. Ἔπεμπε δὲ καὶ τὸν πατρίκιον Ῥεκίμερ ἐς τὴν Σικελίαν σὺν στρατῷ. Cf. Tillemont. VI, p. 300 et 276. Ex narratione de Vandalis Italiam et Siciliam diripientibus sumptus etiam fuerit locus Suidæ v. Χάρυβδις: Πρίσκος λέγει περὶ Χαρύβδεως· « Παραπλέουσι δὲ τὴν Σικελίαν πρὸς τῇ Μεσσήνῃ κατὰ τὸν πορθμὸν τῆς Ἰταλίας, ἐν ᾧπερ ἡ Χάρυβδις, πνευμάτων ἐπιλαβόντων ὑσαῶν, αὐτοῖς ἀνδράσι κατέδυσαν. »

25. (456.)

Ibidem p. 73. 74: Ὅτι τῶν Ῥωμαίων ἐς Κόλχους ἐλθόντων καὶ συμβαλόντων πόλεμον πρὸς Λαζοὺς, ὁ μὲν Ῥωμαϊκὸς στρατὸς ἐς τὰ σφέτερα ἐπανέζευξεν, καὶ οἱ ἀμφὶ τὰ βασίλεια πρὸς τὴν ἑτέραν μάχην παρεσκευάζοντο, βουλευόμενοι πότερον τὴν αὐτὴν ἢ τὴν διὰ Ἀρμενίας τῆς Περσῶν χώρας προσοίκου πορευθέντες ὁδὸν τὸν πόλεμον ἐπάξουσι, πρότερον πρεσβείᾳ τὸν μόναρχον τῶν Παρθυαίων πείσαντες· κατὰ γὰρ θάλατταν ἄπορος αὐτοῖς πᾶν (ἄπορον αὐτοῖς εἶναι Nieb.) ἐνομίζετο τὰς δυσχωρίας παραπλεῖν, ἁλιμένου τῆς Κόλχου τυγχανούσης. Ὁ δὲ Γωβάζης ἐπρεσβεύετο μὲν καὶ αὐτὸς παρὰ τοὺς Παρθυαίους, ἐπρεσβεύετο δὲ καὶ παρὰ τὸν βασιλέα Ῥωμαίων. Καὶ ὁ μὲν τῶν Πάρθων μόναρχος, ὡς πολέμου αὐτῷ συνισταμένου πρὸς Οὔννους τοὺς Κιδαρίτας καλουμένους, ἀπεσείσατο παρ' αὐτὸν τοὺς Λαζοὺς καταφεύγοντας.

26. (456.)

Exc. De leg. gent. p. 41: Ὅτι Γωβάζης πρεσβεύεται παρὰ Ῥωμαίους. Ῥωμαῖοι δὲ ἀπεκρίναντο τοῖς παρὰ Γωβάζου σταλεῖσι πρέσβεσιν, ὡς ἀφέξονται τοῦ πολέμου, εἴγε ἢ αὐτὸς Γωβάζης ἀπόθοιτο τὴν ἀρχήν, ἢ τὸν παῖδα τῆς βασιλείας ἀφέλοιτο· οὐ γὰρ θέμις τῆς χώρας ἀμφοτέρους ἡγεμονεύειν παρὰ τὸν παλαιὸν θεσμόν. Ὥστε δὲ θάτερον βασιλεύειν, Γωβάζην ἢ τὸν αὐτοῦ παῖδα, τῆς Κολχίδος, καὶ τῇδε λυθῆναι τὸν πό-

---

cta libertati restituere. Sed legati, re infecta, in Orientem reversi sunt. Nam nihil eorum quæ Marciano imperata fuerant, facere, neque liberare mulieres voluit. Quamobrem Marcianus iterum litteras ad Gensericum scripsit per Bledam legatum. Erat autem Bleda episcopus hæreseos Genserici. Vandali enim Christianorum cultum et religionem amplexi fuerant. Hic ubi ad Gensericum accessit, atque alienum a sua legatione perspexit, in verba superbiora erupit. Non bene cessurum illi, si in præsentia rebus secundis elatus bellum cum Orientalium quoque Romanorum imperatore contraheret, regiis mulieribus non in libertatem restitutis. Sed neque ulla verborum lenitas prius a legato usurpata, neque incussus timor, illum ad ullam animi moderationem pertrahere potuerunt. Nam Bledam irrita legatione dimisit, et rursus in Siciliam et proxima Italiæ loca exercitum immittens, omnem regionem vastavit. Avitus quoque, Romanorum Occidentalium imperator, ad eum legatos misit, qui monerent ut fœderum pridem cum illo initorum meminisset; sin minus, se, et domestico exercitu et auxiliariis copiis fretum, bellum paraturum. Et misit sane Recimerum patricium cum exercitu in Siciliam.

Priscus de Charybdi dicit: Quum autem Siciliam præternavigarent juxta Messanam in freto Italiæ, ubi Charybdis est, ingentibus coortis procellis naves cum ipsis viris submersæ sunt.

25.

Romani in Colchidem profecti bello adversus Lazos decertant, nec multo post Romanorum exercitus ad sua rediit. Quum autem imperator denuo bellum repetere præpararet, consilium habuit, an eadem via insistens, an per Armeniam Persarum regno confinem, fide prius a Parthorum rege accepta, bellum inferret. Etenim quum Colchidis ora esset importuosa, res nimis ardua ipsis videbatur locos infestos præternavigare. Gobazes quoque legatos misit ad Parthos et ad imperatorem Romanorum. Et Parthorum quidem rex, quia bellum illi erat cum Hunnis, quos Cidaritas vocant, Lazos ad se confugientes rejecit.

26.

Gobazes legatos misit ad Romanos, quibus Romani responderunt, se a bello cessaturos, si regnum aut ipse deponeret, aut filio adimeret. Nec enim fas esse secundum antiquam regionis legem, duos simul dominari. Itaque oportere aut ipsum Gobazem, aut ejus filium regnare in Colchide, atque ita bellum solutum iri. Hæc Euphemius illis suaserat, qui magistri officiorum dignitatem adeptus, prudentia et eloquentia clarus, sub Marciano imperatore reipublicæ administrationem gerebat, et multorum optimorum consiliorum auctor illi fuit. Hic Priscum quoque hujus historiæ scriptorem assessorem sibi adjunxit. Gobazes igitur, sibi delata optione, regni insignia deposuit, et regno filio ce-

λεμον, Εὐφήμιος ἐσηγήσατο, τὴν τοῦ μαγίστρου διέπων ἀρχήν· ὃς ἐπὶ συνέσει καὶ λόγων ἀρετῇ δόξαν ἔχων Μαρκιανοῦ τοῦ βασιλέως τὴν τῶν πραγμάτων ἔλαχεν ἐπιτροπήν, καὶ πλείστων τῶν εὖ βουλευθέντων ἐκείνῳ καθηγητὴς ἐγένετο· ὃς καὶ Πρίσκον τὸν συγγραφέα τῶν τῆς ἀρχῆς φροντίδων ἐδέξατο κοινωνόν. Τῆς δὲ αἱρέσεως τῆς αὐτῷ δοθείσης, ὁ Γωβάζης εἵλετο τῆς βασιλείας παραχωρῆσαι τῷ παιδὶ, αὐτὸς τὰ σύμβολα ἀποθέμενος τῆς ἀρχῆς. Καὶ παρὰ τὸν κρατοῦντα Ῥωμαίων τοὺς δεησομένους ἔπεμπεν, ὡς, ἑνὸς Κολχου (Κόλχων N.) ἡγεμονεύοντος, οὐκέτι δι' αὐτὸν χαλεπαίνοντα ἐπὶ τὰ ὅπλα χωρεῖν. Βασιλεὺς δὲ διαβαίνειν αὐτὸν ἐς τὴν Ῥωμαίων ἐκέλευε, καὶ τῶν αὐτῷ δεδογμένων διδόναι λόγον. Ὃς δὲ τὴν μὲν ἄφιξιν οὐκ ἠρνήσατο, Διονύσιον δὲ τὸν ἐς τὴν Κολχίδα πάλαι διαπεμφθέντα τῆς τε αὐτοῦ Γωβάζου διαφορᾶς ἕνεκα πίστιν δώσοντα ἤτησεν, ὡς οὐδὲν ὑποστάλη ἀνήκεστον. Διὸ δὴ ἐς τὴν Κολχίδα Διονύσιος ἐστέλλετο, καὶ περὶ τῶν διαφόρων συνέβησαν. Cf. Tillemont. VI, p. 362.

27. (460, Leon. an. 4.)

Ibidem p. 41. 42 : Ὅτι ὁ Μαϊοριανὸς ὁ τῶν ἑσπερίων Ῥωμαίων βασιλεὺς, ὡς αὐτῷ οἱ ἐν Γαλατίᾳ Γότθοι σύμμαχοι κατέστησαν, καὶ τὰ παροικοῦντα τὴν αὐτοῦ ἐπικράτειαν ἔθνη τὰ μὲν ὅπλοις, τὰ δὲ λόγοις παρεστήσατο, καὶ ἐπὶ τὴν Λιβύην σὺν πολλῇ διαβαίνειν ἐπειρᾶτο δυνάμει, νηῶν ἀμφὶ τὰς τριακοσίας ἠθροισμένων αὐτῷ. Πρέσβεις μὲν πρότερον παρ' αὐτὸν ὁ τῶν Βανδήλων ἡγούμενος ἔπεμπε, λύειν τὰ διάφορα λόγοις βουλόμενος· ὡς δὲ οὐκ ἔπειθε, τὴν Μαυρουσίων γῆν, ἐς ἣν τοὺς ἀμφὶ τὸν Μαϊοριανὸν ἀπὸ τῆς Ἰβηρίας ἀποβαίνειν ἐχρῆν, πᾶσαν ἐδῄωσε, καὶ ἐκάωσε καὶ τὰ ὕδατα. Cf. Tillemont. VI, p. 320.

28. (461, Leon. an. 5.)

Exc. De leg. Rom. p. 74 : Ὅτι τοῦ Βαλάμερος τοῦ Σκύθου παρασπονδήσαντος καὶ πολλὰς πόλεις δῃωσαμένου καὶ χώρας Ῥωμαϊκὰς, ἔπεμπον παρ' αὐτὸν οἱ Ῥωμαῖοι πρέσβεις, οἳ αὐτῷ τοῦ νεωτερισμοῦ κατεμέμφοντο, καὶ, ὥστε μὴ αὖθις τὴν χώραν καταδραμεῖν, τριακοσίας λίτρας φέρειν αὐτῷ ἑκάστου ἔτους ἔταξαν· σπάνει γὰρ τῶν ἀναγκαίων ἔφραζε πρὸς πόλεμον τὸ οἰκεῖον διαναστῆναι πλῆθος. V. Tillemont. VI, p. 373, qui rem narratam ad annum 461 referendam esse censet probabiliter.

29. (461. 462. Leon. an. 5. 6.)

Ibidem p. 74 : Ὅτι ὁ Γεζέριχος οὐκέτι ταῖς πρὸς Μαϊοριανὸν τεθείσαις σπονδαῖς ἐμμένων Βανδήλων καὶ Μαυρουσίων πλῆθος ἐπὶ δῃώσει τῆς Ἰταλίας καὶ Σικελίας ἔπεμπε, Μαρκελλίνου ἤδη πρότερον τῆς νήσου ἀναχωρήσαντος διὰ τὸ Ῥεκίμερα παρελέσθαι αὐτὸν τῆς δυνάμεως ἐθελήσαντα, τοὺς παρεπομένους αὐτῷ Σκύθας (ἦσαν δὲ ἐν πλείστοις ἀνδράσι) παραπείθειν χρήμασιν, ὥστε ἐκεῖνον μὲν ἀπολιπεῖν, ἀφικέσθαι . . . [ἀφικέσθαι δὲ πρὸς αὐτόν. Τοῦτ' ἐποίησε τὸν Μαρκελλῖνον εὐλαβ. suppl. N.] εὐλαβηθέντα τὴν ἐπιβουλὴν (οὐ γὰρ ἀντιφιλοτιμεῖσθαι τῷ Ῥεκίμερος ἐδύνατο πλούτῳ) τῆς Σικελίας ὑπονοστῆσαι. Ἐστέλλετο οὖν καὶ παρὰ τὸν Γεζέριχον πρεσβεία, τοῦτο μὲν παρὰ τοῦ Ῥεκίμερος, ὡς οὐ δεῖ κατολιγωρεῖν αὐτὸν τῶν σπονδῶν, τοῦτο δὲ καὶ παρὰ τοῦ κρατοῦντος τῶν ἐν τῇ ἕῳ Ῥωμαίων, ἐφ' ᾧ τῆς Σικελίας καὶ τῆς Ἰταλίας ἀπέχεσθαι καὶ τὰς βασιλείους ἐκπέμπειν γυναῖκας. Γεζέριχος δὲ, πολλῶν πρὸς αὐτὸν πρεσβευτῶν κατὰ διαφόρους σταλέντων

---

dere constituit. Tum ad imperatorem misit, quandoquidem uni solum jam pareret Colchidis regio, uti non amplius illi usque eo succenseret, ut etiam arma inferret. Imperator vero jussit Gobazem in Romanorum regionem transgredi, ut eorum, quæ sibi facienda statuisset, rationem redderet. Ille autem profectionem minime abnuit; sed petiit ut Dionysius, qui jam olim ad Gobazem discordiarum causa in Colchidem missus erat, ad fidem præstandam ad se veniret, se nihil iniqui passurum esse. Eo igitur in Colchidem profecto, de rebus dubiis convenerunt.

27.

Majoriano, Romanorum Occidentalium imperatori, Gothi, qui in Gallia erant, socii confœderatique facti sunt, et gentes ditionis Romanorum accolas partim armis, partim verbis ad deditionem compulit. Hic etiam in Libyam, trecentis fere navibus coactis, cum magno exercitu trajicere tentavit. Sed Vandalorum dux prius legatos misit, qui illum, si quæ essent inter eos controversa, amice transigere paratum esse dicerent. Quod ubi obtinere non potuit, Maurusiorum terram, in quam ex Iberia Majoriani navales copiæ appulsuræ erant, omnem igni ferroque vastavit, et aquas quoque infecit.

28.

Quum Balamerus Scytha fœdera violaret et Romanorum regiones depopularetur, et multas urbes everteret, Romani ad eum legatos miserunt, qui de pace violata quererentur. Et ut deinceps a vexanda incursionibus Romanorum regione abstineret, trecentas auri libras illi quotannis solvi constituerunt. Dicebat enim suæ gentis multitudinem rerum necessariarum inopia ad bellum se convertisse.

29.

Gensericus, quum non amplius fœderibus cum Majoriano pactis stare constituisset, Vandalorum et Maurusiorum multitudinem ad vastationem Italiæ et Siciliæ immisit. Marcellinus enim jam ante insula cesserat, propterea quod Recimerus, qui ejus imperium in se trahere studebat, militibus ejus pecunias largitus erat (erant autem fere omnes Scythæ), quo illis persuaderet a Marcellino deficere. Itaque Marcellinus Sicilia excesserat, veritus insidias, quia opibus cum Recimero minime certare poterat. Missa est igitur ad Gensericum legatio: tum a Recimero, ne fœdera violaret; tum ab eo Leonte, qui apud Romanos in Oriente rerum potiebatur, ut ab Italia et Sicilia abstineret et regias mulieres redderet. Gensericus vero, multis ad eum ex diversis partibus legatis missis, non ante mulieres liberavit, quam

χρόνους, τὰς γυναῖκας οὐ πρότερον διαρῆξαι πρὶν ἢ τὴν πρεσβυτέραν τῶν Βαλεντινιανοῦ θυγατέρων (Εὐδοκία δὲ ἦν ὄνομα αὐτῇ) Ὀνορίχῳ τῷ ἑαυτοῦ παιδὶ κατενεγύησε. Τότε γὰρ καὶ τὴν Εὐδοξίαν τὴν Θεοδοσίου θυγατέρα ἀπέπεμπε σὺν Πλακιδίᾳ τῇ ἑτέρᾳ αὐτῆς θυγατρὶ, ἣν ἐγεγαμήκει Ὀλύβριος. Τοῦ δὲ τὰς Ἰταλίας καὶ Σικελίαν ὀῆοῦν ὁ Γεζέριχος οὐκ ἀπέστη, ἀλλὰ μᾶλλον αὐτὰς ἐξεπόρθει, μετὰ τὸν Μαϊοριανὸν βουληθεὶς βασιλεύειν τῶν ἐν τῇ ἑσπέρᾳ Ῥωμαίων Ὀλύβριον διὰ τὴν ἐξ ἐπιγαμίας συγγένειαν. V. Tillemont. VI, p. 331

30. (c. 463. Leon. an. 7.)

Exc. De leg. gent. p. 42. 43 : Ὅτι οἱ ἑσπέριοι Ῥωμαῖοι ἐς ὄεος ἐλθόντες περὶ Μαρκελλίνου, μήποτε αὐξανομένης αὐτῷ τῆς δυνάμεως καὶ ἐπ' αὐτοὺς ἀγάγοι τὸν πόλεμον, διαφόρως ταραττομένων αὐτοῖς τῶν πραγμάτων, τοῦτο μὲν ἐκ Βανδήλων, τοῦτο δὲ καὶ Αἰγιδίου, ἀνδρὸς ἐκ Γαλατῶν μὲν τῶν πρὸς τῇ ἑσπέρᾳ ὁρμωμένου, τῷ δὲ Μαϊοριανῷ συστρατευσαμένου καὶ πλείστην ἀμφ' αὐτὸν ἔχοντος δύναμιν, καὶ χαλεπαίνοντος διὰ τὴν τοῦ βασιλέως ἀναίρεσιν· ὃν τοῦ πρὸς Ἰταλιώτας τέως ἀπήγαγε πολέμου ἡ πρὸς Γότθους τοὺς ἐν Γαλατίᾳ διαφορά. Περὶ γὰρ τῆς ὁμόρου πρὸς ἐκείνους διαφιλονεικῶν γῆς καρτερῶς ἐμάχετο, καὶ ἀνδρὸς ἔργα μέγιστα ἐν ἐκείνῳ ἐπεδείξατο τῷ πολέμῳ. Τούτων δὴ ἕνεκα οἱ ἑσπέριοι Ῥωμαῖοι παρὰ τοὺς ἑῴους πρέσβεις ἔστειλαν, ὥστε αὐτοῖς καὶ τὸν Μαρκελλίνον καὶ τοὺς Βανδήλους διαλλάξαι. Πρὸς μὲν τὸν Μαρκελλῖνον Φύλαρχος σταλεὶς ἔπεισε κατὰ Ῥωμαίων ὅπλα μὴ κινεῖν. Ὁ δὲ παρὰ τοὺς Βανδήλους διαβὰς ἄπρακτος ἀνεχώρει, τοῦ Γεζερίχου μὴ ἄλλως τὸν πόλεμον καταθήσειν ἀπειλοῦντος, εἰ μή γε αὐτῷ ἡ τοῦ Βαλεντινιανοῦ καὶ Ἀετίου περιουσία δοθῇ. Καὶ γὰρ καὶ παρὰ τῶν ἑῴων Ῥωμαίων ἐκεκόμιστο μοῖραν τῆς Βαλεντινιανοῦ περιουσίας ὀνόματι Εὐδοκίας τῆς τῷ Ὀνωρίχῳ γεγαμημένης. Διὸ δὴ ἔτους ἑκάστου ταύτην τοῦ πολέμου πρόφασιν ποιούμενος, εὐθὺς ἦρος ἀρχομένου σὺν στόλῳ τὴν ἐκστρατείαν ἐποιεῖτο ἐπί τε Σικελίαν καὶ τὰς Ἰταλίας· καὶ ταῖς μὲν πόλεσιν, ἐν αἷς μάχιμον δύναμιν τῶν Ἰταλιωτῶν εἶναι συνέβαινεν, οὐ ῥᾳδίως προσῄρετο· καταλαμβάνων δὲ χωρία, ἐν οἷς μὴ ἔτυχεν οὖσα ἀντίπαλος δύναμις, ἐδῄου τε καὶ ἠνδραποδίζετο. Οὐ γὰρ πρὸς πάντα τὰ προσβάσιμα τοῖς Βανδήλοις μέρη οἱ Ἰταλιῶται ἀρκεῖν ἐδύναντο, πλήθει τῶν πολεμίων βιαζόμενοι καὶ τῷ μὴ παρεῖναί σφισι ναυτικὴν δύναμιν, ἣν παρὰ τῶν ἑῴων αἰτοῦντες οὐκ ἐτύγχανον διὰ τὰς πρὸς Γεζέριχον ἐκείνοις τεθείσας σπονδάς· ὅπερ ἔτι μάλιστα ἐκάκωσε τὰ ἐν τῇ ἑσπέρᾳ Ῥωμαίων πράγματα διὰ τὸ διηρῆσθαι τὴν βασιλείαν.

Ἐπρεσβεύσαντο δὲ κατ' ἐκεῖνον τὸν χρόνον κατὰ τοὺς ἑῴους Ῥωμαίους Σαράγουροι καὶ Οὔρωγοι καὶ Ὀνόγουροι, ἔθνη ἐξαναστάντα τῶν οἰκείων ἠθῶν, Σαβίρων (Σαβινώρων Suid.) ἐς μάχην σφισὶν ἐληλυθότων, οὓς ἐξήλασαν Ἄβαρεις, μετανάσται γενόμενοι ὑπὸ ἐθνῶν οἰκούντων μὲν τὴν παρωκεανῖτιν ἀκτὴν, [τὴν δὲ χώραν ἀπολιπόντων διὰ τὸ ἐξ ἀναχύσεως τοῦ ὠκεανοῦ ὁμιχλώδες γινόμενον, καὶ γρυπῶν δὲ πλῆθος ἀναφανέν· ὅπερ ἦν λόγος μὴ πρότερον παύσασθαι, πρὶν ἢ βορὰν ποιήσασθαι τὸ τῶν ἀνθρώπων γένος· διὸ δὴ ὑπὸ τῶνδε ἐλαυνόμενοι τῶν δεινῶν τοῖς πλησιοχώροις ἐνέβαλον, καὶ τῶν ἐπιόντων δυνατωτέρων ὄντων οἱ τὴν ἔφοδον [οὐχ] ὑφιστάμενοι μετανίσταντο·] ὥσπερ καὶ

---

majorem natu filiarum Valentiniani, Eudociam nomine, Honoricho filio desponderet. Tunc enim Eudoxiam, Theodosii filiam, remisit cum Placidia, ejus sorore, quam duxit Olybrius. Neque eo serius Italiam et Siciliam Genserichus vastare destitit, sed multo magis sæviebat, quum post mortem Majoriani (461 p. C.) Olybrium ad imperium Occidentis provehere propter affinitatem ex nuptiis cogitaret.

30.

Romanis Occidentalibus in suspicionem venit Marcellinus, ne, si copiis augeretur, in eos bellum transferret. Erant enim tunc temporis Romanorum res variis modis afflictæ et perturbatæ, hinc Vandalis, illinc Ægidio imminente. Hic vir ex Gallia occidentali oriundus, qui in Hispania cum Majoriano militaverat, et magnum exercitum habebat, ob eadem imperatoris erat illis infensus. Sed a bello appetendis Italis avocavit eum ortum cum Gothis in Gallia dissidium. De contermina enim regione cum illis certans, fortiter bellum gerebat, in quo multa viri strenui et magnanimi opera edidit. Hæc in causa fuerunt, ut Romani Occidentales legatos ad Orientales mitterent, et Marcellinum et Vandalos secum in gratiam reducerent. Et ad Marcellinum quidem Phylarchus missus ei persuasit ne in Romanos moveret arma. Hinc ad Vandalos deflectens, nihil quicquam profecit, et rediit. Genserichus enim se non alias bellum positurum minatus est, nisi sibi Valentiniani et Aetii bona traderentur. Etenim ab Orientalibus quoque partem bonorum Valentiniani obtinuerat Eudociæ nomine, quæ Honoricho, ejus filio, nupserat. Atque hanc belli renovandi occasionem singulis annis usurpabat. Itaque statim veris initio infesto exercitu Siciliam et Italias invasit, et urbes quidem Italorum præsidiis firmatas non facile expugnavit, sed oppida militibus, qui resisterent, destituta facile capta evertit et diripuit. Nec enim ad omnia, quæ Vandalorum invasioni patebant, tuenda sufficere poterant Itali, propterea quod hostium multitudine opprimebantur. Denique copiis navalibus carebant, quas quum a Romanis Orientalibus petiissent, non impetrarunt, quia fœdus cum Genserico fecerant. Ea res, divisa scilicet imperii administrandi ratio, magno detrimento Romanorum Occidentalium rebus fuit.

Circa id tempus legatos ad Orientales Romanos miserunt Saraguri, Urogi et Onoguri. Hæ gentes, propriis sedibus ejectæ, commissa pugna cum Sabiris, quos expulerant Abares, et ipsi quoque extorres facti a gentibus quæ Oceani littus accolebant, sed sedes suas reliquerant propter ingentes nebulas ex maris vaporibus ortas et propter magnam ingruentium gryphorum multitudinem, quos non prius recessuros esse fama erat, quam genus humanum devorassent : quibus calamitatibus excitati, in finitimorum sedes irruperunt. Et omnes quidem, qui violentum eorum impe-

οἱ Σαράγουροι ἐλαθέντες κατὰ ζήτησιν γῆς πρὸς τοῖς Ἀκατίροις Οὔννοις ἐγένοντο, καὶ μάχας πρὸς ἐκείνους πολλὰς συστησάμενοι τό τε φῦλον κατηγωνίσαντο καὶ πρὸς Ῥωμαίους ἀφίκοντο, τυχεῖν τῆς αὐτῶν βουλόμενοι ἐπιτηδειότητος. Βασιλεὺς οὖν καὶ οἱ ἀμφ' αὐτὸν φιλοφρονησάμενοι καὶ δῶρα δόντες αὐτοὺς ἀπέπεμψαν.

De prima hujus loci parte v. Tillemont. l. l. Quæ deinde sequuntur de Salaguris etc., eorum plurima habet etiam Suidas v. Ἀβάρις. Hinc Classenus supplevit verba uncis distincta : τὴν δὲ χώραν usque ad μετανίσταντο. Nonnulla ejus loci repetit Suidas v. Ἀκατίροι et Σαγάρουροι.

Marcellinus his temporibus in Dalmatia suum sibi quasi regnum habere cœpit. Nescio an ex hac narrationis parte petita sit Salones urbis mentio ap. Stephanum Byz. : Σαλῶναι, πόλις Δαλματίας, ὧν Σαλωνεὺς τὸ ἐθνικόν, ὡς Πρίσκος ἐν ἕκτῳ.

31. (c. 464. Leon. an. 8.)

Ibidem p. 43 : Ὅτι στασιασάντων τῶν φυγάδων ἐθνῶν κατὰ τοὺς κατὰ τὴν ἑῴαν Ῥωμαίους, παρὰ τῶν Ἰταλῶν πρεσβεία ἀφίκετο λέγουσα, ὡς οὐχ ὑποστήσονται, εἰ μή γέ σφισι τοὺς Βανδήλους διαλλάξοιεν. Ἀφίκετο δὲ καὶ παρὰ τοῦ Περσῶν μονάρχου, τῶν τε παρ' αὐτοὺς καταφευγόντων ἐκ τοῦ σφετέρου ἔθνους αἰτίαν ἔχουσα, καὶ τῶν Μάγων τῶν ἐν τῇ Ῥωμαίων γῇ ἐκ παλαιῶν οἰκούντων χρόνων, ὡς ἀπάγειν αὐτοὺς τῶν πατρίων ἐθῶν καὶ νόμων ἐθέλοντες καὶ τῆς περὶ τὸ θεῖον ἁγιστείας, παρενοχλοῦσί τε ἐσαεὶ καὶ ἀναγκαίεσθαι κατὰ τὸν θεσμὸν οὐ συγχωροῦσι τὸ παρ' αὐτοῖς ἄσβεστον καλούμενον πῦρ. Καὶ ὡς χρὴ τοῦ Ἰουροειπαὰχ φρουρίου ἐπὶ τῶν Κασπίων κειμένου πυλῶν χρήματα χορηγοῦντας Ῥωμαίους ποιεῖσθαι ἐπιμέλειαν, ἢ γοῦν τοὺς φρουρήσαντας αὐτὸ στρατιώτας στέλλειν, καὶ μὴ μόνους [σφᾶς] δαπάνῃ καὶ φυλακῇ τοῦ χωρίου βαρύνεσθαι· εἰ γὰρ ἐνδοῖεν, οὐκ εἰς Πέρσας μόνους, ἀλλὰ καὶ εἰς Ῥωμαίους τὰ ἐκ τῶν παροικούντων ἐθνῶν κακὰ ῥᾳδίως ἀφικέσθαι. Χρῆναι δὲ αὐτοὺς ἔλεγον καὶ χρήμασιν ἐπικουρεῖν ἐπὶ τῷ πρὸς Οὔννους πολέμῳ τοὺς Κιδαρίτας λεγομένους· ἔσεσθαι γάρ σφισιν αὐτῶν νικώντων ὄνησιν, μὴ συγχωρουμένου τοῦ ἔθνους καὶ εἰς τὴν Ῥωμαϊκὴν διαβαίνειν ἐπικράτειαν. Πάντων δὲ ἕνεκα Ῥωμαίων ἀποκριναμένων στέλλειν τὸν διαλεξόμενον τῷ Παρθυαίῳ μονάρχῃ· μήτε γὰρ φυγάδας εἶναι παρά σφισι, μήτε παρενοχλεῖσθαι τοὺς Μάγους τῆς θρησκείας πέρι· τὴν φυλακὴν δὲ τοῦ Ἰουροειπαὰχ (Οὐροεισὰχ cod.) φρουρίου καὶ πόλεμον τὸν πρὸς τοὺς Οὔννους ὑπὲρ σφῶν αὐτῶν ἀναδεδεγμένους μὴ δικαίως χρήματα αἰτεῖν παρ' αὐτῶν. — Ἐπρεσβεύσατο δὲ παρὰ μὲν Βανδήλους ὑπὲρ Ἰταλῶν Τατιανὸς ἐν τῇ τῶν πατρικίων ἀξίᾳ καταλεγόμενος, παρὰ δὲ Πέρσας Κωνστάντιος (Κωνσταντῖνος h. l. cod.), τρίτον μὲν τὴν ὕπαρχον λαχὼν ἀρχήν, πρὸς δὲ τῇ ὑπατικῇ ἀξίᾳ καὶ τῆς πατρικιότητος τυχών.

Τῶν Μάγων] « Intelligit Magos, qui in Cappadocia degebant per totam provinciam sparsi. Erant autem Magorum Persicorum coloni, de quibus multa scribit Basilius Magnus in Ep. 325 ad Epiphanium, a quo consultus de illis fuerat. » Valesius. Ceterum v. Tillemont. VI, p. 381 et 332. — Ἰουροειπαὰχ] « Apud Lydum De mag. III, 52, 53, *Viriparach* vel *Viraparach* (Βιρ.) vocatur : id quod proxime ad veritatem accedere videtur : *barach* enim domum sive mansionem significat, *viram* solitudinem vel ruinas. » Niebuhr. in Add.

32. (c. 464 s. 465. Leon. an. 8. 9.)

Exc. De leg. Rom. p. 74. 75 : Ὅτι ἐπὶ Λέοντος βασιλέως Ῥωμαίων ἐπρεσβεύετο παρὰ μὲν Βανδήλους ὑπὲρ Ἰταλῶν Τατιανὸς, ἐν τῇ τῶν πατρικίων ἀξίᾳ

---

tum sustinere non poterant, cesserunt, sicuti et Saraguri, qui ad novas sedes quærendas coorti, ad Hunnos Acatiros pervenerunt et, multis prœliis initis, gentem devicerant, et demum ad Romanos nanciscendæ eorum societatis cupidi se contulerunt. Itaque imperator legatos benigne excepit, et muneribus affectos remisit.

31.

Dum gentes patria profugæ cum Romanis in Oriente dissident, legatio ab Italis advenit, quæ doceret res Italas stare non posse, nisi sibi Vandalos reconciliarent. Venit et legatio a Persarum rege (*Peroze*), quæ multos e Perside ad Romanos confugere querebatur, et quod Romani Magos, qui jam inde a priscis temporibus eorum finium incolæ essent, a patriis moribus et institutis et antiquo religionis cultu abducturi, quavis ratione vexarent, et ignem, qui apud eos vocaretur inexstinguibilis, in perpetuum ardere secundum legem non sinerent. Addebant, æquum videri, Romanos castelli Iuroipach, ad portas Caspias siti, curam habere, et pecunias ad illud conservandum conferre, neque se solos sumptibus et arcis custodia gravari. Si enim cesserint, non solum in Persarum, sed etiam in Romanorum terras a finitimis gentibus facile vastationes inferri posse. Oportere etiam se juvari pecuniis ad bellum contra Hunnos Cidaritas gerendum, ex quo Romani quoque essent utilitatem reportaturi, si ea gens a finibus ipsorum arceretur. Romani responderunt, se quamprimum legatos miscturos, hæc omnia cum Parthorum rege disceptaturos. Neque enim ullos apud se esse fugitivos, neque Magos in suæ religionis cultu impediri. Quum autem ipsi custodiam castelli Iuroipach et bellum contra Hunnos Cidaritas in se receperint, minime juste eos ab ipsis pecuniam petere. Legationem ad Vandalos suscepit Tatianus, patriciatus dignitate ornatus; ad Persas vero Constantius, qui ter præfectus urbi fuerat, et ad consulatus patriciatusque honorem evectus.

32.

Sub Leone, Romanorum imperatore, legatus pro Italis ad Vandalos profectus est Tatianus, in patriciorum nume-

καταλεγόμενος, παρὰ δὲ Πέρσας Κωνστάντιος, τρίτον μὲν τὴν ὕπαρχον (ὕπατον cod.) λαβὼν ἀρχὴν, πρὸς δὲ τῇ ὑπατικῇ ἀξίᾳ καὶ τῆς πατρικιότητος τυχών. Καὶ Τατιανὸς μὲν ἐκ Βανδήλων εὐθὺς ἄπρακτος ἀνεχώρησε, τῶν αὐτοῦ ὑπὸ τοῦ Γεζερίχου μὴ παραδεχθέντων λόγων· ὁ δὲ Κωνστάντιος τῇ Ἐδέσσῃ, Ῥωμαϊκῇ μὲν πόλει, προσοίκῳ δὲ τῆς Περσῶν χώρας, ἐγκατέμεινεν, ἐσδέξασθαι αὐτὸν ἐπὶ πολὺ διαναβαλλομένου τοῦ Παρθυαίου μονάρχου.

33. (c. 465. Leon. an. 9.)

Ibid. p. 75. 76 : Ὅτι τὸν Κωνστάντιον τὸν πρεσβευτὴν ἐν τῇ Ἐδέσσῃ χρόνον ἐπιμείναντα, ὡς εἰρηταί μοι, τῆς πρεσβείας πέρι, τότε ἐδέξατο ὁ Περσῶν μόναρχος ἐς τὴν σφετέραν, καὶ παρ' αὐτὸν ἀφικέσθαι προσέταξεν, οὐκ ἐν ταῖς πόλεσιν, ἀλλὰ γὰρ ἐν τοῖς μεθορίοις αὐτῶν τε καὶ Οὔννων τῶν Κιδαριτῶν τὰς διατριβὰς ποιούμενος... [πρὸς οὓς πόλεμον suppl. N.] αὐτῷ συνίστατο αἰτίαν ἔχων, ὡς τοὺς φόρους τῶν Οὔννων μὴ κομιζομένων, οὓς οἱ πάλαι μὲν τῶν Περσῶν καὶ Πάρθων βασιλεύοντες ἔθεντο. Ὃν ὁ πατὴρ [τὴν τοῦ φόρου] ἀπαρνησάμενος ἀπαγωγὴν τὸν πόλεμον ὑπεδέξατο, καὶ τοῦτον μετὰ τῆς βασιλείας παρέπεμψε τῷ παιδὶ, ὥστε ταῖς μάχαις ἐπιτριβομένους τοὺς Πέρσας ἀπάτῃ ἐθελῆσαι τὴν τῶν Οὔννων λῦσαι διαφοράν, καὶ δῆτα διαπέμψασθαι τὸν Πειρώζην (τοῦτο γὰρ ἦν ὄνομα τῷ τότε Περσῶν βασιλεύοντι) πρὸς τὸν Κούγχαν τὸν Οὔννων ἡγούμενον, ὡς τὴν πρὸς αὐτὸν ἀσμενίζων εἰρήνην ἐπί τε συμμαχίᾳ σπένδεσθαι βούλοιτο, καὶ τὴν αὐτοῦ κατεγγυᾷ ἀδελφήν. Νεώτατον γὰρ αὐτὸν εἶναι συνέβαινε, καὶ μηδέπω παίδων εἶναι πατέρα. Τὸν δὲ προσδεξάμενον τοὺς λόγους γήμασθαι οὐ τοῦ Πειρώζου ἀδελφὴν, ἀλλ' ἑτέραν γυναῖκα βασιλικῶς διακοσμηθεῖσαν, ἣν ὁ Περσῶν μόναρχος ἐξέπεμψε, παρεγγυήσας, ὡς οὐδὲν μὲν ἀνακαλύπτουσα τῶν ἐσχηματισμένων βασιλείας καὶ εὐδαιμονίας μεθέξει, ἐκλέγουσα δὲ τὴν ὑπόκρισιν θάνατον ἕξει ζημίαν· οὐ γὰρ ἀνέξεσθαι τὸν Κιδαριτῶν ἄρχοντα θεράπαιναν ἔχειν γαμετὴν ἀντὶ τῆς εὖ γενομένης. Τούτου χάριν σπεισάμενος ὁ Πειρώζης πρὸς τὸν τῶν Οὔννων ἡγούμενον οὐκ ἐπὶ πολὺ τῆς ἀπάτης ἀπώνατο· εὐλαβηθεῖσα γὰρ ἡ γυνὴ, μή ποτε ὁ ἄρχων τοῦ ἔθνους ὑπὸ ἑτέρων πυθόμενος τὴν αὐτῆς τύχην χαλεπῷ αὐτὴν ὑφέξει θανάτῳ, μηνύει τὸ μελετηθέν. Ὁ δὲ Κούγχας ἐπαινέσας τὴν γυναῖκα τῆς ἀληθείας αὐτὴν μὲν ἔμεινεν ἔχων γαμετὴν, τίσασθαι δὲ τοῦ δόλου Πειρώζην ἐθέλων πόλεμον πρὸς τοὺς ὁμόρους ἔχειν ὑπεκρίνετο, δεῖσθαί τε ἀνδρῶν οὐ τῶν πρὸς μάχην ἐπιτηδείων (μυρίον γὰρ αὐτῷ παρεῖναι πλῆθος), ἀλλὰ τῶν στρατηγησόντων αὐτῷ τὸν πόλεμον. Ὁ δὲ τ' αὐτῷ ἄνδρας τῶν λογάδων ἐξέπεμψε. Καὶ τοὺς μὲν ὁ τῶν Κιδαριτῶν ἄρχων ἀπέκτεινε, τοὺς δὲ λωβησάμενος παρὰ τὸν Πειρώζην ἀπέπεμψεν ἀπαγγελοῦντας, ὡς τῆς ἀπάτης ταύτην ἔδωκε δίκην. Οὕτως αὖθις αὐτοῖς ὁ πόλεμος ἀνεζωπυρήθη, καὶ ἐμάχοντο καρτερῶς. Ἐν Γόργᾳ τοίνυν (τοῦτο γὰρ ὄνομα τῷ χωρίῳ, ἐν ᾧπερ συνέβαινε τοὺς Πέρσας στρατοπεδεύεσθαι) τὸν Κωνστάντιον ὁ Πειρώζης ἐδέξετο, καί τινας ἡμέρας φιλοφρονησάμενος διαφ῏κεν, δεξιὸν οὐδὲν περὶ τῆς πρεσβείας ἀποκρινάμενος.

---

rum conscriptus; ad Persas vero Constantius, tertium praefectus, et una cum consulatu (*an.* 457) patriciatus dignitatem sortitus. Et Tatianus quidem a Vandalis intra breve tempus, re infecta, reversus est, repudiatis a Genserico pacis conditionibus. Constantius vero Edessæ, quæ urbs est in Romanorum ditione posita et Persis contermina, substitit, in qua longo tempore commoratus est, quum diu eum admittere Parthorum rex differret.

33.

Tandem Persarum rex Constantium legatum, qui longo tempore, ut diximus, legationis causa Edessæ substiterat, in suam regionem admisit et ad se venire jussit, non in urbibus tum, sed in confiniis regionis suæ et Hunnorum Cidaritarum commorans. Etenim bellum iis intulerat, propterea quod Hunni minime tributum inferebant, quod illis olim Persarum et Parthorum reges imposuerant. Et regis Hunnorum pater (*Isdegerdes*), tributi illationem renuens, bellum exceperat, quod quidem una cum regno ad filium transmiserat: donec Persis longiori bello defatigatis venit in mentem bellum cum Hunnis fraude finire. Itaque Peroses (sic enim Persarum rex vocabatur) ad Cuncham, Hunnorum regem, misit, tanquam vellet cum illis pacem firmare et armorum societatem jungere et illi suam sororem dare uxorem. Ille enim erat tum forte adhuc junior, neque dum liberos ullos sustulerat. Quibus sermonibus quum Cunchas esset assensus, non tamen Perosis sororem in matrimonium duxit, sed aliam mulierem regio cultu adornatam. Hanc autem Persarum rex misit, ut, si nihil eorum, quæ fingebantur, enuntiaret, regiæ felicitatis participem futuram: sin minus, et simulata detegeret, mortis supplicium subituram; non enim passurum Cidaritarum regem, uxorem se habere servilis conditionis pro ingenua et nobili. Quum igitur his conditionibus Peroses pacem cum Hunnorum rege sanxisset, non illi diu sua fraus utilitati et fructui fuit. Mulier enim, timens ne, si forte per alios de sua conditione certior fieret, pessima se morte mulctaret, commentum indicavit. Cunchas vero, mulierem ob veritatem detectam laudans, eam in matrimonio habere perstitit, sed dolum sibi factum ulturus, contra finitimos bellum se gerere simulavit, in quo sibi viris opus esse non quidem ad militiam aptis (infinitam enim horum sibi adesse multitudinem), sed his, qui bellum sibi administrarent. Peroses vero trecentos principum ad eum misit, quorum alios Cidaritarum rex trucidavit, alios truncatos ad Perosem remisit, qui renuntiarent, has illos commissæ ab eo fraudis pœnas luisse. Itaque inter ipsos multo acrius, quam antea, bellum est excitatum, et omnibus viribus depugnarunt. In Gorga igitur (hoc enim erat loco nomen, in quo tunc forte Persæ castra habebant) Constantium Peroses excepit. Quem postquam per quosdam dies laute tractaverat, nullo idoneo ad legationem dato responso, dimisit.

34. (366. Leon. an. 30.)

Exc. De leg. gent. p. 43. 44 : Ὅτι μετὰ τὸν ἐμπρησμὸν τῆς πόλεως τὸν ἐπὶ Λέοντος ἦλθεν ὁ Γωβάζης σὺν Διονυσίῳ ἐς τὴν Κωνσταντίνου, Περσικὴν ἔχων στολὴν καὶ τῷ Μηδικῷ δορυφορούμενος τρόπῳ. Ὃν οἱ ἀμφὶ τὰ βασίλεια δεξάμενοι πρότερον μὲν τοῦ νεωτερισμοῦ κατεμέμψαντο, ἔπειτα δὲ φιλοφρονησάμενοι ἀπέπεμψαν· εἶλε γὰρ αὐτοὺς τῇ τε θωπείᾳ τῶν λόγων, καὶ τὰ τῶν Χριστιανῶν ἐπιφερόμενος σύμβολα.

Fragmento 26 legimus Gobazem ad Leonem venire jussum, antequam obsequeretur, postulasse ut Dionysius ad se veniret, qui fidem præstaret nihil iniqui Gobazem passurum esse. Hæc assignavimus anno 456, suadente tum Marciani regis mentione, tum serie excerptorum. Contra nostra, quum urbis incendio (die 2 mens. Sept. an. 465) posteriora sint, ad finem anni 465 vel potius ad an. 466 pertinere debent, et cum iis quæ fr. 26 narrantur, componi non possunt, ut recte statuit Tillemont. VI, p. 389 et 633.

35. (c. an. 466.)

Ibidem p. 44 : Ὅτι Σκίροι καὶ Γότθοι εἰς πόλεμον συνελθόντες καὶ διαχωρισθέντες ἀμφότεροι πρὸς συμμάχων μετάκλησιν παρεσκευάζοντο· ἐν οἷς καὶ παρὰ τοὺς Ῥωμαίους ἦλθον. Καὶ Ἄσπαρ μὲν ἡγεῖτο μηδετέροις συμμαχεῖν, ὁ δὲ αὐτοκράτωρ Λέων ἐβούλετο Σκίροις ἐπικουρεῖν. Καὶ δὴ γράμματα πρὸς τὸν ἐν Ἰλλυριοῖς στρατηγὸν ἔπεμπεν, ἐντελλόμενός σφισιν κατὰ τῶν Γότθων βοήθειαν τὴν προσήκουσαν πέμπειν.

36.

Ibidem p. 44 : Ὅτι ἦκε κατὰ τοῦτον τὸν χρόνον παρὰ τῶν Ἀττήλα παίδων ὡς τὸν βασιλέα Λέοντα πρεσβεία, τὰς αἰτίας διαλύουσα τῆς προϋπαρξάσης διαφορᾶς, καὶ ὡς χρὴ αὐτοὺς ἐπὶ εἰρήνῃ σπένδεσθαι, καὶ κατὰ τὸ παλαιὸν ἔθος παρὰ τὸν Ἴστρον ἐς ταὐτὸν ἰόντας Ῥωμαίοις προτιθέναι ἀγοράν, καὶ ἀντιλαμβάνειν ὧν ἂν δεόμενοι τύχοιεν. Καὶ ἡ μὲν σφῶν αὐτῶν πρεσβεία ἐν τοῖσδε οὖσα ἄπρακτος ἐπανῆει· οὐ γὰρ ἐδόκει τῷ βασιλεύοντι Οὔννους τῶν Ῥωμαϊκῶν συμβολαίων μετέχειν πολλὰ τὴν αὐτοῦ κακώσαντας γῆν· οἱ δὲ τοῦ Ἀττήλα παῖδες τὴν ἐπὶ τῇ πρεσβείᾳ ἀπόκρισιν δεξάμενοι πρὸς σφᾶς διεφέροντο· ὁ μὲν γὰρ Δεγγιζίχ, ἀπράκτως ἐπανελθόντων τῶν πρέσβεων, πόλεμον Ῥωμαίοις ἐπάγειν ἐβούλετο, ὁ δὲ Ἱρνὰχ πρὸς ταύτην ἀπηγόρευε τὴν παρασκευήν, ὡς τῶν κατὰ χώραν ἀπαγόντων αὐτὸν πολέμων.

37.

Ibidem p. 44 : Ὅτι Σαράγουροι Ἀκατίροις καὶ ἄλλοις ἔθνεσιν ἐπιθέμενοι ἐπὶ Πέρσας ἐστράτευον. Καὶ πρότερον μὲν ἐπὶ Κασπίας παρεγένοντο πύλας· καὶ φρουρὰν Περσικὴν ἐν αὐταῖς ἐγκαθεστῶσαν εὑρόντες ἑτέραν ὁδὸν ἐτράποντο, δι' ἧς ἐπὶ τοὺς Ἴβηρας ἐλθόντες τήν τε αὐτῶν ἐδῄουν καὶ τὰ Ἀρμενίων χωρία κατέτριχον, ὥστε Πέρσας πρὸς τῷ πολέμῳ τῶν Κιδαριτῶν τῷ πάλαι αὐτοῖς συστάντι καὶ ταύτην εὐλαβουμένους ἔξοδον, παρὰ Ῥωμαίους πρεσβεύσασθαι καὶ αἰτεῖν χρήματά σφισιν αὐτοῖς δίδοσθαι ἢ ἄνδρας πρὸς φυλακὴν τῶν Ἰουροειπαάχ (Οὐροεισαάχ cod.) φρουρίου, καὶ λέγειν ἅπερ αὐτοῖς πολλάκις εἴρητο πρεσβευομένοις, [ὅτι], αὐτῶν ὑφισταμένων τὰς μάχας καὶ [μὴ] συγχωρούντων τὰ ἐπιόντα ἔθνη βάρβαρα πάροδον ἔχειν, ἡ τῶν Ῥωμαίων ἀδῄωτος διαμένει χώρα. Τῶν δὲ ἀποκριναμένων, ὡς ἕκαστον ἀνάγκη τῆς οἰκείας ὑπερμαχοῦντα

34.

Post incendium civitatis, quod accidit sub Leone, Gobazes venit Constantinopolim cum Dionysio, stola Persica indutus, et Medorum in morem satellitibus stipatus. Hunc imperator excepit, et primum quidem ob novarum rerum studium vituperavit, deinde comiter eum amplexus dimisit. Gobazes enim, Christianorum symbola ostentans, blanda oratione eum cepit.

35.

Sciri et Gothi acie decertantes, et a pugna utrique recedentes, ad accersenda auxilia animum adjecerunt. Qua de re Romanos quoque Orientales adierunt. Aspar quidem censuit, neutris opitulandum esse. Sed imperator Leo statuit Sciris opem ferre. Itaque litteras ad præfectum Illyrici misit, jussitque quoad necesse esset, auxiliares copias Sciris adversus Gothos præbere.

36.

Eodem tempore venit et ad Leonem imperatorem legatio a filiis Attilæ, ut, omnibus omnino præteritorum dissidiorum causis resecatis, pacem initent, et inter se, ut olim erat in more positum, ad Istrum convenientes, mercatum celebrarent, ex quo invicem ea, quæ sibi opus essent, desumerent. Et ea quidem legatio, quæ circa hæc versabatur, re infecta rediit. Nec enim imperator commercium Romanorum cum Hunnis, qui eos tot damnis et cladibus affecerant, concedendum esse duxit. At vero Attilæ filii, renuntiata legatione, inter se dissenserunt. Etenim Dengisich, legatis nulla re impetrata reversis, bellum Romanis inferre volebat : cui consilio Irnach repugnabat, quod turbæ intestinæ a bello avocarent.

37.

Saraguri cum Acatiris aliisque gentibus conjuncti in Persas exercitum duxerunt. Primum quidem ad portas Caspias accesserunt, ubi quum præsidium Persicum offendissent, ad aliam viam deflexerunt, qua ad Iberos conversi regionem vastarunt, et excursiones in oppida Armeniorum fecere. Quare Persæ, qui post superius cum Cidaritis bellum hanc quoque aggressionem timebant, legatos ad Romanos miserunt, qui ab illis pecunias aut milites ad custodiam arcis Iuroipach peterent, et quod jam sæpe per legatos egissent, docerent, si ipsi certamina sustinerent et barbaros aggredientes ab aditu prohiberent, tutos fore Romanorum fines. His vero respondentibus rationi consentaneum esse unumquem-

γῆς τῆς σφετέρας φρουρᾶς ἐπιμελεῖσθαι, πάλιν ἄπρακτοι ἐπανέζευξαν.

38.

Ibidem p. 44. 45 : Ὅτι Δεγγιζὶχ πόλεμον ἐπὶ Ῥωμαίους ἐπενεγκόντος καὶ τῇ τοῦ Ἴστρου προσκαρτεροῦντος (f. exc. ὄχθῃ Nieb.), τοῦτο μαθὼν ὁ Ὀρνιγίσκλου (αὐτὸς γὰρ εἶχε τὴν πρὸς τῷ Θρᾳκίῳ μέρει τοῦ ποταμοῦ φυλακήν), ἐκ τῶν ἀμφ' αὐτὸν ἐκπέμψας ἐπυνθάνετο ὅ τι βουλόμενοι πρὸς μάχην παρασκευάζονται. Ὁ δὲ Δεγγιζὶχ τοῦ Ἀναγάστου κατολιγωρήσας τοὺς ὑπ' αὐτοῦ πεμφθέντας ἀπράκτους ἠφίει, παρὰ δὲ τὸν βασιλέα τοὺς διαλεξομένους ἐστελλεν, ὡς, εἰ μὴ γῆν καὶ χρήματα αὐτῷ [καὶ τῷ] ἑπομένῳ ᾧρᾳ στρατῷ, πόλεμον ἐπάξει. Τῶν δὲ παρ' ἐκείνου πρέσβεων ἐς τὰ βασίλεια ἀφικομένων καὶ τὰ αὐτοῖς ἐνταλθέντα ἀπαγγειλάντων, ἀπεκρίνατο βασιλεὺς ἑτοίμως ἔχειν πάντα ποιεῖν, εἴγε ὑπακουσόμενοι αὐτῷ παραγένωνται· χαίρειν γὰρ τοῖς ἀπὸ τῶν ἐχθρῶν ἐπὶ συμμαχίᾳ ἀφικνουμένοις.

39. (c. 467, Leon. an. 11.)

Ibid. p. 45. 46 : Ὅτι Ἀναγάστου καὶ Βασιλίσκου καὶ Ὀστρύου καὶ ἄλλων τινῶν στρατηγῶν Ῥωμαίων τοὺς Γότθους ἐς τινα κοῖλον χῶρον συγκλεισάντων καὶ πολιορκούντων, λιμῷ τε πιεζομένων τῶν Σκυθῶν σπάνει τῶν ἐπιτηδείων, πρεσβείαν παρὰ τοὺς Ῥωμαίους ποιήσασθαι, ὥστε αὐτοὺς ἐνδιδόασι νεμομένους γῆν ὑπακούειν αὐτῶν ἐς ὅ τι ἂν θέλοιεν. Τῶν δὲ ἐπὶ βασιλέα τὴν ἐκείνων φέρειν ἀποκριναμένων πρεσβείαν, καὶ τῶν βαρβάρων τοῦ λιμοῦ πέρι σφᾶς θέσθαι ἐθέλειν τὰς συμβάσεις φαμένων, καὶ μὴ οἵους τε εἶναι μακρὰς ποιεῖσθαι ἀναχωρήσεις, βουλευόμενοι οἱ τὰς Ῥωμαϊκὰς τάξεις διέποντες, τροφὰς χορηγήσειν αὐτοῖς ὑπέσχοντο ἄχρι τῆς βασιλέως ἐπιτροπῆς, εἴγε σφᾶς αὐτοὺς διέλοιεν ὥσπερ καὶ τὸ Ῥωμαϊκὸν διακέκριται πλῆθος· ἔσεσθαι γὰρ αὐτῶν ῥᾳδίως οὕτως ἐπιμέλειαν, ἐς τοὺς κληρουμένους καὶ οὐκ εἰς πάντας ἀποβλεπόντων τῶν στρατηγῶν, οἷπερ ἐς φιλοτιμίαν ὁρῶντες πρὸς τὴν αὐτῶν πάντως ἀμιλληθήσονται (ἀμεληθήσονται conj. Cantocl.) κομιδήν. Τῶν δὲ Σκυθῶν τοὺς ἀπαγγελθέντας διὰ τῶν πρέσβεων προσδεξαμένων λόγους καὶ ἐς τοσαύτας σφᾶς αὐτοὺς ταξάντων μοίρας, ἐς ὅσασπερ καὶ οἱ Ῥωμαῖοι διεκέκριντο, Χελχὰλ, τοῦ Οὔννων γένους ἀνὴρ καὶ ὑποστράτηγος τῶν διεπόντων τὰ Ἄσπαρος τάγματα, παρὰ τὴν ἐπιλαχοῦσαν αὐτοῖς βαρβαρικὴν μοῖραν ἐλθών, καὶ τῶν Γότθων (πλείονες δὲ τῶν ἄλλων ὑπῆρχον) μεταπεμψάμενος τοὺς λογάδας τοιῶνδε ἐποιήσατο λόγων ἀρχήν, ὡς δώσει μὲν αὐτοῖς γῆν ὁ βασιλεὺς, οὐκ εἰς σφετέραν δὲ αὐτῶν ὄνησιν, ἀλλὰ τοῖς ἔνσφισιν Οὔννοις. Τούτους γὰρ ὀλιγώρως γεπωνίας ἔχοντας δίκην λύκων τὰς αὐτῶν ἐπιόντας διαρπάζεσθαι τροφὰς, ὥστε θεραπόντων τάξιν ἐπέχοντας τῆς ἐκείνων ἕνεκα ταλαιπωρεῖσθαι τροφῆς, καίπερ ἐς ἀεί ποτε τοῖς Οὔννοις τοῦ Γότθων γένους ἀσπόνδου διαμείναντος, καὶ ἐκ προγόνων τὴν αὐτῶν ἀποφυγεῖν δμαιχμίαν ὀμοσαμένων, ἐφ' ᾧ καὶ ὅρκων πατρίων πρὸς τῇ τῶν οἰκείων στερήσει καταφρονεῖν. Αὐτὸν δὲ, εἰ καὶ τὸ Οὔννων αὐχεῖ γένος, δικαιοσύνης πόθῳ τάδε πρὸς αὐτοὺς εἰπόντα δεδωκέναι περὶ τοῦ πρακτέου βουλήν. Ἐπὶ τούτοις οἱ Γότθοι διαque sua tueri et defendere, et de suis arcibus sollicitum esse, rursus re non obtenta, legati ad suos reversi sunt.

38.

Dengisich bellum Romanis inferens Istri ripæ institit. Quod ubi Ornigisci filius (*Anagastes*) comperit (is in ea parte Thraciæ quæ ad Istrum est, custodiæ ripæ fluminis præfectus erat), per suos ex eo quæsivit, quem in finem acie decertare vellet. Sed Dengisich Anagastum contemnens, ab eo missos re infecta dimisit, et per legatos imperatori denuntiavit, se bellum illaturum, nisi sibi suisque terram et pecunias subministraret. Legatis in regiam introductis et mandata exponentibus imperator respondit, se omnia paratum esse facere, si suo imperio obsequi vellent : sibi enim pergratum et jucundum esse, si quando inimici in fœdus societatemque transirent.

39.

Anagastes, Basiliscus et Ostrys et alii quidam duces Romani in locum abruptum et concavum Gothos inclusos obsederunt. Ibi Scythæ, victuum inopia laborantes, Romanos missis legatis certiores fecerunt, se, facta deditione, omnibus quæ statuerint parituros, modo sibi terram ad inhabitandum concedant. Romani responderunt, se ad imperatorem eorum postulata delaturos. At Scythæ propter famem, quæ eos premebat, transigere velle dixerunt, neque longiores moras ferre posse. Tum Romanis ordinibus præpositi, habito consilio, tantisper dum imperator aliter statueret, alimenta se præbituros polliciti sunt, si Scythæ Romanorum more exercitus in partes se ipsos dividerent. Sic enim facilius eos, quum singuli ordines, non universi simul respiciendi essent, a ducibus curari posse, quippe qui cura et diligentia inter se sint certaturi. Itaque Scythæ his, quæ legati renuntiarunt, paruerunt, seque in totidem ordines distribuerunt, in quos Romani erant distributi. Quo facto Chelchal, genere Hunnus, qui secundum ab Aspare imperii gradum in eos, qui sub eo ordines ducebant, tenebat, barbarorum, quæ suis ordinibus accesserat, cohortem obiens, in qua erant plures numero Gothi, quam reliqui, accitis primoribus hujusmodi orationem habere cœpit. Terram quidem imperatorem ad inhabitandum daturum, quæ non illis fructui et commodo futura esset, sed cujus utilitas ad solos Hunnos redundaret. Hos enim terræ cultum negligere, et luporum more bona Gothorum invadentes diripere, qui ipsi servorum conditione habiti ad victum illis comparandum laborare coacti essent : quamvis nullum unquam fœdus inter utramque gentem sancitum sit, et majores jurejurando eos obstrinxerint, ut Hunnorum societatem fugerent. Quare non tantum suis eos privari, sed etiam patria sacramenta negligere. Se quidem genere Hunnum, quo maxime glorietur, sed æquitate motum hæc illis dicere, ut, quæ facienda essent, viderent. His dictis Gothi commoti, et hæc Chelchalem pro benevolentia, qua ipsos prosequeretur, suggessisse rati, Hunnos sibi immixtos truci-

ταραχθέντες, καὶ εὐνοίᾳ τῇ πρὸς αὐτοὺς ταῦτα τὸν Χελχὰλ εἰρηκέναι νομίσαντες, τοὺς ἐν αὐτοῖς Οὔννους (ὡς) συστάντες διεχειρίζοντο· καὶ μάχη καρτερὰ ἀμφοτέρων συνίστατο τῶν ἐθνῶν ἐκ συνθήματος. Ὁ Ἄσπαρ πυθόμενος, ἀλλὰ γὰρ καὶ οἱ τῶν λοιπῶν στρατοπέδων ἡγεμόνες μετὰ τῶν οἰκείων παραταξάμενοι τὸν ἐπιτυχόντα τῶν βαρβάρων ἀνῄρουν. Τοῦ δὲ δόλου καὶ τῆς ἀπάτης οἱ Σκύθαι λαβόντες ἔννοιαν σφᾶς τε ἀνεκαλοῦντο, καὶ ἐς χεῖρας τοῖς Ῥωμαίοις ἐχώρουν. Ἀλλ' οἱ μὲν Ἄσπαρος τὴν σφισιν ἐπιλαχοῦσαν ἔρθασαν ἀναλώσαντες μοῖραν· τοῖς δὲ λοιποῖς στρατηγοῖς οὐκ ἀκίνδυνος ἡ μάχη ἐγένετο, τῶν βαρβάρων καρτερῶς ἀγωνισαμένων, ὅιστε τοὺς ἐξ αὐτῶν ὑπολειφθέντας τάς τε Ῥωμαϊκὰς τάξεις διώσασθαι καὶ τῇδε τὴν πολιορκίαν διαφυγεῖν. Cf. Tillemont. VI, p. 392, qui de tempore rei monet : « Il ne faut pas mettre cet événement plus tard qu'en 467, puisque Basilisque était occupé en 468 à la guerre des Vandales. »

40. (467. Leon. an. 11.)

Exc. De leg. Rom. p. 76 : Ὅτι Λέων ὁ βασιλεὺς στέλλει πρὸς τὸν Γεζέριχον Φύλαρχον τὴν τοῦ Ἀνθεμίου βασιλείαν μηνύσων καὶ πόλεμον ἀπειλήσων, εἰ μή γε τῆς Ἰταλίας καὶ βασιλείας ἀφέξοιτο. Ἐπανῆκε δὲ ἀγγέλων, μὴ ἐθέλειν αὐτὸν τοὺς τοῦ βασιλέως προσίεσθαι λόγους, ἀλλὰ ἐν πολέμου εἶναι παρασκευῇ, ὡς ὑπὸ τῶν ἑῴων Ῥωμαίων παρασπονδούμενον. V. Tillemont. VI, p. 394 sq.

41. (c. 468. Leon. an. 12.)

Exc. De leg. gent. p. 46 : Ὅτι μεγίστης πρὸς τὸ Σουάννων ἔθνος Ῥωμαίοις τε καὶ Λαζοῖς ὑπαρχούσης διαφορᾶς, καὶ σφόδρα ἐς τὴν τοῦ σήματος * τῶν Σουάννων συνισταμένων μάχην *. Καὶ Περσῶν δὲ ἐθελόντων αὐτῷ πολεμεῖν διὰ τὰ φρούρια, ἅπερ [ὑπὸ] τῶν Σουάννων ἁφήρηντο, πρεσβείαν ἔστελλεν, ἐπικούρους αὐτῷ διαπεμφθῆναι παρὰ βασιλέως αἰτῶν ἐκ τῶν παραφυλαττόντων στρατιωτῶν τὰ Ἀρμενίων ὅρια τῶν Ῥωμαίοις ὑποτελῶν, ἐφ' ᾧ προσχώρων ὄντων ἑτοίμην ἔχειν βοήθειαν, καὶ μὴ κινδυνεύειν τοὺς πόρρωθεν ἀπεκδεχόμενον, ἢ παραγενομένων ἐπιτρίβεσθαι δαπάνῃ, τοῦ πολέμου, ἂν οὕτω τύχῃ, διαβαλλομένου, καθάπερ ἤδη πρότερον ἐγεγόνει. Τῆς γὰρ σὺν Ἡρακλείῳ ἀπεσταλμένης βοηθείας, καὶ Περσῶν καὶ Ἰβήρων τῶν αὐτῷ ἐπαγόντων τὸν πόλεμον πρὸς ἑτέρων ἐθνῶν τότε ἀπασχοληθέντων, μάχην * τὴν συμμαχίαν ἀπέπεμψεν ἀσχάλλων ἐπὶ τῇ τῶν τροφῶν χορηγίᾳ, ὥστε, αὖθις τῶν Πάρθων ἐπ' αὐτὸν ἀναζευξάντων, Ῥωμαίους ἐπικαλέσασθαι. Τῶν δὲ στεῖλαι τὴν βοήθειαν ἐπαγγειλαμένων καὶ ἄνδρα τὸν αὐτῆς ἡγησόμενον, παρεγένετο καὶ Περσῶν πρεσβεία ἀγγέλλουσα, τοὺς Κιδαρίτας Οὔννους ὑπ' αὐτῶν κατηγωνίσθαι, καὶ Βαλαὰμ πόλιν αὐτῶν ἐκπεπολιορκηκέναι. Ἐμήνυον δὲ τὴν νίκην καὶ βαρβαρικῶς ἐπεκόμπαζον, τὴν παροῦσαν αὐτοῖς μεγίστην δύναμιν ἀποφαίνειν ἐθέλοντες. Ἀλλὰ αὐτοὺς παραυτίκα, τούτων ἀγγελθέντων, ἀπέπεμπε βασιλεὺς, ἐν μείζονι φροντίδι τὰ ἐν Σικελίᾳ συνενεχθέντα ποιούμενος.

Classenus voce μάχην, quæ in utroque loco corrupto obvia est, indicari censet nomen proprium ducis Suannorum. Tillemontius VI, p. 401, suspicabatur fortasse leg. esse, ἐς τὴν κατὰ τοῦ Σήματος (sc. ducis Lazorum)... μάχην. Idem : « Comme les anciens, inquit, ne nous marquent point que Léon ait jamais eu d'affaires en Sicile que cette année (468), à l'occasion de la guerre contre Genséric, nous y rapportons ce que dit Priscus. »

---

darunt. Deinde quasi ex compacto ingens pugna inter utramque gentem est commissa. Quod quum Aspari nuntiatum esset, ipse et reliqui duces acies suorum instruxerunt, et obvium quemque barbarorum occiderunt. Scythæ, cognito dolo et fraude perspecta, sese collegerunt, et manus cum Romanis conseruerunt. Sed illi, qui sub Aspare stipendia faciebant, omnem barbarorum cohortem, quæ illis obvenerat, ad internecionem usque ceciderunt. Reliquis ducibus non incruenta pugna fuit, barbaris strenue et fortiter pugnam capessentibus. Ex qua pugna qui superstites ex Scythis fuerunt, perruptis Romanis legionibus, evaserunt.

40.

Leo imperator Gensericum per Phylarchum legatum de Anthemii imperio certiorem fecit, eique bellum indixit, nisi Italia cederet, et imperium ipse appetere desisteret. Rediit autem nuntius, et retulit, nolle ipsum denuntiationi parere, imo bellum apparare, quod Romani Orientales fœdera transgressi essent.

41.

Maxima intercedente Romanis et Lazis cum Suannorum gente controversia, ** Persas quoque cupido belligerandi incessit propter oppida quæ Suanni ipsis eripuerant. Itaque ad Romanorum imperatorem legationem misit, sibi auxilia mitti postulans ex militibus, qui Armeniæ oram Romanis subjectam tuebantur, ut, quia proximi erant, præsto essent, ne, dum longinqua auxilia exspectant, periculum incurrant, aut, si advenerint, sumptibus atterantur, producto ob eam causam bello, sicut jam antea evenerat. Missam enim cum Heraclio auxiliariorum manum, Persis et Iberis, quibuscum tunc bellum erat, alio bello tum adversus alias gentes occupatis, quum grave illi et molestum esset exercitum alere, remiserat : sed rursus in eum Parthis redeuntibus, Romanos revocavit. Legati vero retulerunt, Romanos missuros ad eos auxilia et ducem. Quo tempore advenit etiam legatio a Persis nuntians, Hunnos Cidaritas ab ipsis devictos, et Balaam, Hunnorum urbem, expugnatam. Nuntiaverunt igitur legati victoriam quam Persæ obtinuerant, et barbarorum in morem magnificis verbis extulerunt, maximas, quæ illis adessent, copias ostentaturi. Sed legatos statim peractis mandatis imperator dimisit : nam illi res Siculæ longe majori curæ erant.

42. (468.)

Theophanes Chron. p. 178 ed. Bonn.: Τούτῳ τῷ ἔτει Λέων ὁ βασιλεὺς κατὰ Γιζερίχου τοῦ Ἄφρων κρατοῦντος στόλον μέγαν ἐξοπλίσας ἀπέστειλεν. Ὁ δὲ Γιζέριχος μετὰ τὴν τελευτὴν Μαρκιανοῦ πολλὰ δεινὰ ἐνεδείξατο, ἐν ταῖς ὑπὸ τὴν τῶν Ῥωμαίων βασιλείαν χώραις ληϊζόμενος καὶ αἰχμαλωτίζων πολλοὺς καὶ τὰς πόλεις κατασκάπτων· ὅθεν ζήλῳ κινηθεὶς ὁ βασιλεὺς ἐκ πάσης τῆς ἀνατολικῆς θαλάσσης ἑκατὸν χιλιάδας (l. ἑκατὸν καὶ χιλιάδα: 1113 naves sec. Cedren.) πλοίων ἀθροίσας, καὶ στρατῶν καὶ ὅπλων ταῦτα πληρώσας, κατὰ Γιζερίχου ἀπέστειλεν. Φασὶ γὰρ αὐτὸν κατ' ἐκεντηνάρια δεδαπανηκέναι χρυσίου ἐν τούτῳ τῷ στόλῳ. Στρατηγὸν δὲ καὶ ἔξαρχον τοῦ στόλου κατέστησεν Βασιλίσκον τὸν Βερίνης τῆς αὐγούστης ἀδελφὸν, τῆς ὑπάτου τιμῆς ἤδη μετασχόντα καὶ Σκύθας πολλάκις νικήσαντα ἐν τῇ Θράκῃ. Ὃς δὴ καὶ συνδραμούσης αὐτῷ ἐκ τῆς ἑσπερίου οὐκ ὀλίγης δυνάμεως, συμπλακεὶς εἰς ναυμαχίας πολλάκις τῇ Γιζερίχου μετὰ * (καὶ μέγα πλῆθος?) τῶν νηῶν τῷ βυθῷ παραδοὺς, εἶτα καὶ αὐτὴν ἠδυνήθη Καρχηδόνα κρατῆσαι. Ὕστερον δὲ δώροις ὑπὸ Γιζερίχου καὶ πλείστοις χρήμασι δελεασθεὶς, ἐνέδωκεν καὶ ἡττήθη ἑκών, ὡς Πρίσκος (ὥσπερ σικὸς, et ὡς Περσικὸς codd.) ἱστόρησεν ὁ Θρᾴξ. Cf. Tillemont. VI, p. 396 sqq. Gibbon. tom. VI, p. 162 sqq.

43. (circa an. 467 v. 468).

Euagrius Hist. Eccles. II, 14: Ὑπὸ τοῖς αὐτοῖς χρόνοις (τοὺς αὐτοὺς χρόνους? Val.), τοῦ Σκυθικοῦ πολέμου συνισταμένου πρὸς τοὺς ἑῴους Ῥωμαίους, ἥ τε Θρᾳκία γῆ καὶ ὁ Ἑλλήσποντος ἐσείσθη, καὶ Ἰωνία καὶ αἱ καλούμεναι Κυκλάδες νῆσοι, ὡς Κνίδου καὶ τῆς Κῶ τῶν νήσων (τῆς νήσου?) τὰ πολλὰ κατενεχθῆναι. Καὶ ὄμβρους δὲ ἐξαισίους ὁ Πρίσκος ἱστορεῖ γενέσθαι ἀνὰ τὴν Κωνσταντίνου πόλιν καὶ τὴν Βιθυνῶν χώραν, ἐπὶ τρεῖς καὶ τέσσαρας ἡμέρας ποταμηδὸν τῶν ὑδάτων ἐξ οὐρανοῦ φερομένων· καὶ ὄρη μὲν ἐς πεδία κατενεχθῆναι, κατακλυσθείσας δὲ κώμας παραπολέσθαι· γενέσθαι δὲ καὶ νήσους ἐν τῇ Βοάνῃ λίμνῃ, οὐ μακρὰν τῆς Νικομηδείας ἀφεστώσῃ, ἐκ τῶν συνενεχθέντων ἐς αὐτὴν παμπόλλων φορυτῶν· ἀλλὰ ταῦτα μὲν ὕστερον ἐπράχθη. Cf. Tillemont. VI, p. 404. Fugit hic locus Niebuhrium.

Capita nonnulla eorum, quæ deinceps Priscus tractavit, recenset Euagrius Hist. Eccles. II, 16. Vide Testimon. N. 3.

42.

Hoc anno Leo imperator ingentem classem et valide instructum exercitum adversus Gizerichum qui Africam obtinebat emisit. Gizerichus quippe, defuncto Marciano, multa mala intulit in provincias Romanæ ditioni subjectas, prædis abactis, multisque in captivitatem missis et eversis passim civitatibus. Quibus excandescens imperator naves ex toto Oriente mille et centum contraxit, ipsasque militibus et armis bene munitas adversus Gizerichum destinavit. In eam classem 1300 auri centenaria expendisse narrant. Ducem ac præfectum instituit Basiliscum, Verinæ Augustæ fratrem, consulis munere jam perfunctum et frequentibus in Scythas per Thraciam victoriis clarum. Is confluente in auxilium ex occiduo mari navium non pœnitenda manu, cum Gizerichi classe frequentiores conflictus exercuit, plerasque naves in profundum demersit, et ipsam tandem Carthaginem superare potuisset. At mox donorum illecebris et vi pecuniarum inescatus, priorem impetum remisit et volens cladem passus est, ut Priscus Thrax tradidit.

43.

Sub idem tempus quum bellum Scythicum contra Orientales Romanos motum esset, Thracia et Hellespontus terræ motu concussæ sunt. Ionia quoque et Cyclades insulæ eandem calamitatem expertæ sunt, adeo ut in Cnido urbe et in Cô insula pleraque ædificia corruerint. Præterea immensos imbres Constantinopoli et in Bithynorum regione accidisse refert Priscus, quum trium aut quattuor dierum spatio aqua e cœlo fluviorum instar decidisset; ac montes quidem in planitiem depressos esse, vicos vero complures aquis obrutos periisse. Insulas quoque in Boanensi lacu, qui est juxta Nicomediam, exortas esse ex quisquiliis quamplurimis, quæ alluvione illuc delatæ fuerant. Verum hæc quidem aliquanto post contigerunt.

MALCHUS PHILADELPHENSIS.

« Malchus, Philadelphiensis, ex illa Philadelphia quæ in Palæstina est, ut recte e nomine viri Syriaco, quum plura ita vocarentur oppida, infert Fabricius, sophistam Constantinopoli egit. Ejus Historiam, qua Priscum continuavit, ab a. 474, decimoseptimo Leonis Imp., usque ad mortem Nepotis, qui a. 480 occisus est, septem annorum res totidem libris, quos Βυζαντιακὰ inscripsit, persecutam Photius legit : atque intra hoc temporis spatium eclogæ de legationibus, quasque ex aliis titulis Suidas servavit, comprehenduntur : ut certum sit litteratas Constantini Porphyrogeniti operas nihil amplius habuisse. Monet tamen Photius, his libris opus ad terminum quem auctor sibi proposuisset perductum non esse : ipsum innuere plura se additurum si vita suppetat : quum igitur Suidas Malchi Historiam usque ad Anastasium deductam esse scribat, non contradicam, si quis sibi persuaserit ultima parte truncatam ad Photium Constantinumque pervenisse ; integram ei innotuisse qui paulo post Justinianum Imp. lexicon de scriptoribus composuit, quod Suidas compilavit. Edidit certe Malchus mortuo demum Zenone, cujus ignaviam probraque [f. 4] mansuræ infamiæ tradidit : ac tanta quidem cum libertate ut etiam sub miti Anastasii imperio mirandum sit majestatis pœnam evasisse qui talia contra decessorem Principis, præsertim qui Augustæ maritus fuerat, auderet. Verum non unicum hoc est sub imperatoribus Byzantinis mirandæ in scribendo libertatis exemplum, fortasse a contemptu litterarum ortum : nam Tiberius, valde in iis versatus, quæcunque edebantur anxie scrutabatur, crudeliterque vindicabat. Magis etiam miramur Eunapium non morte pœnas dedisse pro his quæ quemvis Christianum non minus quam Principes læderent. Malchum non maledicentiæ sed veritati studuisse cernimus. Difficilior ad expediendum inde oritur quæstio quod Malchus Historiam a Constantino M. inchoasse a Suida dicitur : in quod tam disertum testimonium suspicio erroris eo minus cadit quod Photius e primi libri initio constare docet, alios ejusdem auctoris atque argumenti præcessisse. Casus autem efficere non potuit ut pars superstes operis initio ac fine truncati inciperet ubi Priscus substiterat : itaque necesse est aut partem quæ præcederet ab aliquo qui catenam historiæ conficiebat, cujusmodi plures exstitisse constat, recisam ; aut res a Constantino M. usque ad Prisci finem diverso opere comprehensas fuisse. Ingenio et eloquentia infra Priscum, a Photio quidem, qui eum canonis historiæ instar esse ait, ultra veritatem laudibus elatus, tamen inter valde bonos historiæ auctores numerandus est. A Christiana religione non alienum fuisse, Photius perhibet : quod per se parum est ; verum in ipsum, ut a Classeno inter confabulationem mihi observatum fuit, plus quam in illum cadere videtur, qui Pamprepio [fr. 20] tam aperte faveat. » Hæc Niebuhrius l. l. p. xxx.

TESTIMONIA.

Suidas. : Μάλχος, Βυζάντιος σοφιστής· ἔγραψεν ἱστορίαν ἀπὸ τῆς βασιλείας Κωνσταντίνου, καὶ ἕως Ἀναστασίου, ἐν ᾗ τὰ κατὰ Ζήνωνα καὶ Βασιλίσκον, καὶ τὸν ἐμπρησμὸν τῆς δημοσίας βιβλιοθήκης [an. 476], καὶ τῶν ἀγαλμάτων τοῦ Αὐγουστείου, καὶ ἄλλα τινὰ διεξέρχεται μάλα σεμνῶς, καὶ τραγῳδίας δίκην ἀποθρηνῶν αὐτά.

Photius cod. 78 : Ἀνεγνώσθη Μάλχου σοφιστοῦ Βυζαντιακὰ, ἐν βιβλίοις ἑπτά. Ἄρχεται μὲν ἐξ οὗ Λέοντα τὸν βασιλέα ἡ νόσος ἐπίεζε, τούτῳ δὲ τῆς βασιλείας ἔτος ἑπταικαιδέκατον παρετείνετο· διέρχεται δὲ τήν τε Ζήνωνος ἀνάρρησιν, καὶ τὴν ὑπερόριον τῆς βασιλείου δόξης διατριβήν, καὶ τὴν Βασιλίσκου ἀνάρρησιν, καὶ τὴν τῆς ἀλουργίδος ἀπόθεσιν, καὶ τὴν ἐπὶ τῇ βασιλείᾳ πάλιν κάθοδον Ζήνωνος, τήν τε τοῦ προειρημένου Βασιλίσκου διὰ ξίφους ἀναίρεσιν, ἧς καὶ γυνὴ καὶ τέκνα παρανόμῳ κρίσει ἐκοινώνησαν. Καὶ ὅτι Ἁρμάτος ὁ Ζήνωνα κατάγων τοιαύτης ἀντιμισθίας ἀπώνατο, διὰ Ὀνούλφου δεξάμενος τὴν σφαγήν. Διαλαμβάνει δὲ καὶ τὴν Θευδερίχου τοῦ Ὀτριαρίου (Τρ.) στάσιν, καὶ τὴν Θευδερίχου τοῦ Μαλαμείρου (Βαλ.) φιλίαν, καὶ τὸν πρὸς τὸν τοῦ Ὀτριαρίου (Τρ.) Θευδέριχον πόλεμον, καὶ τὴν κατὰ Ζήνωνος πάλιν στάσιν, καὶ τὴν Μαρκιανοῦ ἐπανάστασιν, καὶ πρό γε τούτου τὴν τῆς πενθερᾶς Βηρίνης ἐπιβουλὴν, καὶ τὴν διὰ τοῦτο φυγαδείαν τὴν ἀΐδιον, καὶ τὴν κατὰ Ἴλλου πρότερον ἐπιβουλὴν Βηρίνῃ συσκευασθεῖσαν, καὶ τὴν Ἐπιδάμνου ὑπὸ Θευδερίχου τοῦ Μαλαμείρου (Βαλ.) ἐν δόλῳ κατάσχεσιν. Ταῦτα διεξιὼν διέξεισι καὶ τὰ ἐπὶ Ῥώμης, καὶ τέλος τοῦ ἑβδόμου λόγου ποιεῖται τὸν Νέπωτος θάνατον, ὃς ἐκβαλὼν τῆς ἀρχῆς Γλυκέριον τήν τε Ῥωμαϊκὴν ἰσχὺν περιεβάλετο, καὶ εἰς σχῆμα χείρας κληρικοῦ ἀντὶ βασιλέως ἀρχιερέα κατέστησεν· ὑφ' οὗ καὶ ἐπιβουλευθεὶς ἀνῄρηται. Οὗτοι οἱ ἑπτὰ τῆς ἱστορίας λόγοι καὶ προηγουμένους ὑποφαίνουσιν αὐτῷ λόγους ἄλλους διαπεπονῆσθαι· καὶ ἡ ἀπαρχὴ δὲ τῶν ἑπτὰ τοῦ πρώτου

λόγου τοῦτο παραδηλοῖ· οὐ μὴν ἀλλὰ καὶ ἑπομένους, εἰ τὸ ζῆν προσῆν τῷ συγγραφεῖ, ὡς τοῦ ἑβδόμου λόγου τὸ πέρας ἐνδείκνυσιν.

Ἔστι δ' ὁ συγγραφεὺς Φιλαδελφεύς, εἴ τις ἄλλος κατὰ συγγραφὴν ἱστορίας ἄριστος· καθαρὸς, ἀπέριττος, εὐκρινὴς (num εἰλικρινὴς? N.), λέξεων ταῖς ἀνθηροτάταις καὶ εὐσήμοις καὶ εἰς ὄγκον τινὰ ἀνηγμέναις χρώμενος· καὶ οὐδὲ αἱ καινοπρεπεῖς αὐτῷ, ὅσαι τὸ ἐμφατικὸν καὶ εὔηχον καὶ μεγαλεῖον ἔχουσι, παραβλέπονται, ὥσπερ - - - τὸ - - - - - καὶ τοιαῦτ' ἕνια· καὶ ὅλως κανών ἐστιν ἱστορικοῦ λόγου· σοφιστὴς δ' ἦν τὸ ἐπιτήδευμα, καὶ ῥητορικῆς εἰς ἄκρον ἑλληνικῶς, καὶ τὴν θρησκείαν οὐκ ἴσμεν τοῦ χριστιανικοῦ θιάσου.

ARGUMENTUM.

Fr. 1. Amorcesus ex Persia profugus partem Arabiæ Petrææ et Jotaben insulam sibi subjicit. Fœdus cum Romanis initurus Petrum episcopum Saracenorum ad Leonem mittit, deinde ipse ad imp. venit, votique compos honoribusque affectus revertitur. Hac in re Leo pacta violavit cum Persis inita (473 p. C.) — 2. Leo Pelagium Silentiarium ad Gothos in Thraciam legatum mittit. Theoderichus, Triarii f., Gothorum in Thracia princeps, præter alia Asparis hereditatem sibi reddi et magistri militum munus dari postulat. Nihil obtinens, vastat Thraciam et Arcadiopoli potitur. Tandem pacem init cum Leone, qui tributum pollicetur et summi ducis munus ei concedit (473). — 2 *a*. De Leone imp. judicium. — 3. Severus, senator et patricius, a Zenone legatus mittitur ad Vandalorum regem (Genserichum), qui imp. de pace propositiones admittit. Multos captivos Severus, vir integerrimus, redimit (465). — 4. Heraclius, Zenonis dux, a Theudericho in Thracia captus redimitur; in reditu a Gotho quodam occiditur (475). — 5. Ejus indoles. — 6. Erythrius, præfectus prætorio, munere se abdicat (475). — 7. Basilisci indoles. Ejus avaritia sævæque exactiones, dum, pulso Zenone, regnum obtinebat (475-477). — 8. Harmatii et Zenonidis amores. Ad summos honores evecti fatua insolentia. A Zenone per Onulphum Illyrium interficitur (477). — 9. Zeno in Isauria clade affectus in Constantinopolim castellum confugit (Jun. 476). De Zenone judicium. Ejus filius, juvenis vitiis obrutus, moritur. — 10. Zenone jam in regnum restituto (Jul. 477), Odoacer et Nepos Augustulus, legationibus eodem tempore Byzantium missis, amicitiam imperatoris ambiunt (477 vel 478 init.). — 11. Theuderichus Trarii filius, Basilisci tyranni amicus, qui post reditum Zenonis in Thraciam reversus erat, legatos de reconciliatione ad imperatorem mittit; incassum (478). — 12. Pecuniæ summa, quam præfectus Ægypti muneris obtinendi causa solvebat. — 13. Honorichus, Genserichi f. et successor, homo ignavus, de amicitia et societate legatos mittit (478). — 14. Quum Theuderichi, Valamiri f., qui Romanorum socius erat, potentia minui videretur, Theuderichus autem, Triarii f. hostisque Rom., multas gentes sibi conciliaret, Zeno inimicitias componere studet. Conditionibus a Triarii filio repudiatis, bellum parat. — 15. Theuderichus, Valamiri f., contra Theuderichum, Triarii f., Marcianopoli proficiscitur, rogante Zenone et auxiliares copias promittente. Verum non stante promissis Zenone, Theuderichus auxiliis Rom. destitutus, pacem ac fœdus cum Triarii filio init. — 16. Valamiri filius legatis ad Zenonem missis exponit cur cum Triarii filio fœdus fecerit; terras, frumenta et pecunias poscit. Similiter Theuderichus Triarii filius tributa et affinium suorum reditionem exigit. Zeno copias undique contrahit; ipse militem ducturus est; mox ad insitam ignaviam relapsus, ob militum seditionem castra dissolvere cogitur (479). — 17. Theudericho Valamiri f. Thraciam vastante, Zeno pacem facit cum Theudericho Triarii filio. Pacis conditiones (479). — 18. Theuderichus Valamiri f. gravibus damnis a Romanis afficitur. Deinde vero Stobos in Macedonia vastat; Thessalonicam oppugnare parat; Zenonis precibus commotus Macedoniæ vastationem inhibet; Epirum invadit; a Lychnide repulsus, Scampsiam et Epidamnum capit. Ejus cum Adamantio colloquium. A Sabiniano duce clade afficitur (479). — 19. Theuderichus Triarii f., audita Marciani seditione, Byzantium proficiscitur, verbo tenus ut opem Zenoni ferret, reapse ut urbe potiretur. Vix Zeno obtinet, ut copias a Byzantio Theud. reducat (479). — 20. De Pamprepio Ægyptio Hilli familiari.

BYZANTIAKA

ἐν βιβλίοις ἑπτά.

1. (473 p. C. Leonis an. 17.)

Exc. De leg. gent. p. 91. 92 Par.: Ὅτι ἐν τῷ ἑπταικαιδεκάτῳ ἔτει τῆς βασιλείας Λέοντος τοῦ Μακέλλου, πάντων παντα χόθεν τεταράχθαι δοκούντων,

BYZANTINA LIBRIS SEPTEM.

1.

Septimo decimo imperii Leonis Macelli anno, quum ingens undique rerum perturbatio esse videretur, advenit quidam Arabum Scenitarum, quos vocant Saracenos, sacerdos eorum, qui sunt apud eos Christiani; ejus adventus hæc fuit causa. Quum tempore Theodosii exortum esset inter

Gaudin, A. S. (1826). *Nouveau traité de la fabrication des chandelles, suivi d'un mémoire sur la fabrication des bougies*. Paris: Bachelier.

Gay-Lussac, J. L. (1815). Recherches sur la dilatation des gaz et des vapeurs. *Annales de chimie et de physique*, 2e série, t. 1, 137–175.

Gay-Lussac, J. L. (1816). Recherches sur la dilatation des gaz et des vapeurs. *Annales de chimie et de physique*, 2e série, t. 2, 155–211.

Gay-Lussac, J. L. (1817). Recherches sur la dilatation des gaz et des vapeurs. *Annales de chimie et de physique*, 2e série, t. 4, 402–418.

Gay-Lussac, J. L. (1824). Recherches sur la dilatation des gaz et des vapeurs. *Annales de chimie et de physique*, 2e série, t. 26, 155–211.

Gay-Lussac, J. L. (1825). Recherches sur la dilatation des gaz et des vapeurs. *Annales de chimie et de physique*, 2e série, t. 29, 5–57.

Gay-Lussac, J. L. (1826). Recherches sur la dilatation des gaz et des vapeurs. *Annales de chimie et de physique*, 2e série, t. 32, 225–265.

Gay-Lussac, J. L. (1827). Recherches sur la dilatation des gaz et des vapeurs. *Annales de chimie et de physique*, 2e série, t. 34, 5–57.

Gay-Lussac, J. L. (1828). Recherches sur la dilatation des gaz et des vapeurs. *Annales de chimie et de physique*, 2e série, t. 37, 5–57.

Gay-Lussac, J. L. (1829). Recherches sur la dilatation des gaz et des vapeurs. *Annales de chimie et de physique*, 2e série, t. 40, 5–57.

Gay-Lussac, J. L. (1830). Recherches sur la dilatation des gaz et des vapeurs. *Annales de chimie et de physique*, 2e série, t. 43, 5–57.

Gay-Lussac, J. L. (1831). Recherches sur la dilatation des gaz et des vapeurs. *Annales de chimie et de physique*, 2e série, t. 46, 5–57.

Gay-Lussac, J. L. (1832). Recherches sur la dilatation des gaz et des vapeurs. *Annales de chimie et de physique*, 2e série, t. 49, 5–57.

Gay-Lussac, J. L. (1833). Recherches sur la dilatation des gaz et des vapeurs. *Annales de chimie et de physique*, 2e série, t. 52, 5–57.

Gay-Lussac, J. L. (1834). Recherches sur la dilatation des gaz et des vapeurs. *Annales de chimie et de physique*, 2e série, t. 55, 5–57.

Gay-Lussac, J. L. (1835). Recherches sur la dilatation des gaz et des vapeurs. *Annales de chimie et de physique*, 2e série, t. 58, 5–57.

Gay-Lussac, J. L. (1836). Recherches sur la dilatation des gaz et des vapeurs. *Annales de chimie et de physique*, 2e série, t. 61, 5–57.

Gay-Lussac, J. L. (1837). Recherches sur la dilatation des gaz et des vapeurs. *Annales de chimie et de physique*, 2e série, t. 64, 5–57.

Gay-Lussac, J. L. (1838). Recherches sur la dilatation des gaz et des vapeurs. *Annales de chimie et de physique*, 2e série, t. 67, 5–57.

Gay-Lussac, J. L. (1839). Recherches sur la dilatation des gaz et des vapeurs. *Annales de chimie et de physique*, 2e série, t. 70, 5–57.

Gay-Lussac, J. L. (1840). Recherches sur la dilatation des gaz et des vapeurs. *Annales de chimie et de physique*, 2e série, t. 73, 5–57.

Gay-Lussac, J. L. (1841). Recherches sur la dilatation des gaz et des vapeurs. *Annales de chimie et de physique*, 2e série, t. 76, 5–57.

Gay-Lussac, J. L. (1842). Recherches sur la dilatation des gaz et des vapeurs. *Annales de chimie et de physique*, 2e série, t. 79, 5–57.

Gay-Lussac, J. L. (1843). Recherches sur la dilatation des gaz et des vapeurs. *Annales de chimie et de physique*, 2e série, t. 82, 5–57.

Gay-Lussac, J. L. (1844). Recherches sur la dilatation des gaz et des vapeurs. *Annales de chimie et de physique*, 2e série, t. 85, 5–57.

Gay-Lussac, J. L. (1845). Recherches sur la dilatation des gaz et des vapeurs. *Annales de chimie et de physique*, 2e série, t. 88, 5–57.

Gay-Lussac, J. L. (1846). Recherches sur la dilatation des gaz et des vapeurs. *Annales de chimie et de physique*, 2e série, t. 91, 5–57.

Gay-Lussac, J. L. (1847). Recherches sur la dilatation des gaz et des vapeurs. *Annales de chimie et de physique*, 2e série, t. 94, 5–57.

Gay-Lussac, J. L. (1848). Recherches sur la dilatation des gaz et des vapeurs. *Annales de chimie et de physique*, 2e série, t. 97, 5–57.

Gay-Lussac, J. L. (1849). Recherches sur la dilatation des gaz et des vapeurs. *Annales de chimie et de physique*, 2e série, t. 100, 5–57.

Gay-Lussac, J. L. (1850). Recherches sur la dilatation des gaz et des vapeurs. *Annales de chimie et de physique*, 2e série, t. 103, 5–57.

Gay-Lussac, J. L. (1851). Recherches sur la dilatation des gaz et des vapeurs. *Annales de chimie et de physique*, 2e série, t. 106, 5–57.

Gay-Lussac, J. L. (1852). Recherches sur la dilatation des gaz et des vapeurs. *Annales de chimie et de physique*, 2e série, t. 109, 5–57.

Gay-Lussac, J. L. (1853). Recherches sur la dilatation des gaz et des vapeurs. *Annales de chimie et de physique*, 2e série, t. 112, 5–57.

Gay-Lussac, J. L. (1854). Recherches sur la dilatation des gaz et des vapeurs. *Annales de chimie et de physique*, 2e série, t. 115, 5–57.

Gay-Lussac, J. L. (1855). Recherches sur la dilatation des gaz et des vapeurs. *Annales de chimie et de physique*, 2e série, t. 118, 5–57.

Gay-Lussac, J. L. (1856). Recherches sur la dilatation des gaz et des vapeurs. *Annales de chimie et de physique*, 2e série, t. 121, 5–57.

Gay-Lussac, J. L. (1857). Recherches sur la dilatation des gaz et des vapeurs. *Annales de chimie et de physique*, 2e série, t. 124, 5–57.

Gay-Lussac, J. L. (1858). Recherches sur la dilatation des gaz et des vapeurs. *Annales de chimie et de physique*, 2e série, t. 127, 5–57.

Gay-Lussac, J. L. (1859). Recherches sur la dilatation des gaz et des vapeurs. *Annales de chimie et de physique*, 2e série, t. 130, 5–57.

Gay-Lussac, J. L. (1860). Recherches sur la dilatation des gaz et des vapeurs. *Annales de chimie et de physique*, 2e série, t. 133, 5–57.

Gay-Lussac, J. L. (1861). Recherches sur la dilatation des gaz et des vapeurs. *Annales de chimie et de physique*, 2e série, t. 136, 5–57.

Gay-Lussac, J. L. (1862). Recherches sur la dilatation des gaz et des vapeurs. *Annales de chimie et de physique*, 2e série, t. 139, 5–57.

Gay-Lussac, J. L. (1863). Recherches sur la dilatation des gaz et des vapeurs. *Annales de chimie et de physique*, 2e série, t. 142, 5–57.

Gay-Lussac, J. L. (1864). Recherches sur la dilatation des gaz et des vapeurs. *Annales de chimie et de physique*, 2e série, t. 145, 5–57.

Gay-Lussac, J. L. (1865). Recherches sur la dilatation des gaz et des vapeurs. *Annales de chimie et de physique*, 2e série, t. 148, 5–57.

Gay-Lussac, J. L. (1866). Recherches sur la dilatation des gaz et des vapeurs. *Annales de chimie et de physique*, 2e série, t. 151, 5–57.

Gay-Lussac, J. L. (1867). Recherches sur la dilatation des gaz et des vapeurs. *Annales de chimie et de physique*, 2e série, t. 154, 5–57.

Gay-Lussac, J. L. (1868). Recherches sur la dilatation des gaz et des vapeurs. *Annales de chimie et de physique*, 2e série, t. 157, 5–57.

Gay-Lussac, J. L. (1869). Recherches sur la dilatation des gaz et des vapeurs. *Annales de chimie et de physique*, 2e série, t. 160, 5–57.

Gay-Lussac, J. L. (1870). Recherches sur la dilatation des gaz et des vapeurs. *Annales de chimie et de physique*, 2e série, t. 163, 5–57.

Gay-Lussac, J. L. (1871). Recherches sur la dilatation des gaz et des vapeurs. *Annales de chimie et de physique*, 2e série, t. 166, 5–57.

Gay-Lussac, J. L. (1872). Recherches sur la dilatation des gaz et des vapeurs. *Annales de chimie et de physique*, 2e série, t. 169, 5–57.

Gay-Lussac, J. L. (1873). Recherches sur la dilatation des gaz et des vapeurs. *Annales de chimie et de physique*, 2e série, t. 172, 5–57.

Gay-Lussac, J. L. (1874). Recherches sur la dilatation des gaz et des vapeurs. *Annales de chimie et de physique*, 2e série, t. 175, 5–57.

Gay-Lussac, J. L. (1875). Recherches sur la dilatation des gaz et des vapeurs. *Annales de chimie et de physique*, 2e série, t. 178, 5–57.

Gay-Lussac, J. L. (1876). Recherches sur la dilatation des gaz et des vapeurs. *Annales de chimie et de physique*, 2e série, t. 181, 5–57.

Gay-Lussac, J. L. (1877). Recherches sur la dilatation des gaz et des vapeurs. *Annales de chimie et de physique*, 2e série, t. 184, 5–57.

Gay-Lussac, J. L. (1878). Recherches sur la dilatation des gaz et des vapeurs. *Annales de chimie et de physique*, 2e série, t. 187, 5–57.

Gay-Lussac, J. L. (1879). Recherches sur la dilatation des gaz et des vapeurs. *Annales de chimie et de physique*, 2e série, t. 190, 5–57.

Gay-Lussac, J. L. (1880). Recherches sur la dilatation des gaz et des vapeurs. *Annales de chimie et de physique*, 2e série, t. 193, 5–57.

Gay-Lussac, J. L. (1881). Recherches sur la dilatation des gaz et des vapeurs. *Annales de chimie et de physique*, 2e série, t. 196, 5–57.

Gay-Lussac, J. L. (1882). Recherches sur la dilatation des gaz et des vapeurs. *Annales de chimie et de physique*, 2e série, t. 199, 5–57.

Gay-Lussac, J. L. (1883). Recherches sur la dilatation des gaz et des vapeurs. *Annales de chimie et de physique*, 2e série, t. 202, 5–57.

Gay-Lussac, J. L. (1884). Recherches sur la dilatation des gaz et des vapeurs. *Annales de chimie et de physique*, 2e série, t. 205, 5–57.

Gay-Lussac, J. L. (1885). Recherches sur la dilatation des gaz et des vapeurs. *Annales de chimie et de physique*, 2e série, t. 208, 5–57.

Gay-Lussac, J. L. (1886). Recherches sur la dilatation des gaz et des vapeurs. *Annales de chimie et de physique*, 2e série, t. 211, 5–57.

Gay-Lussac, J. L. (1887). Recherches sur la dilatation des gaz et des vapeurs. *Annales de chimie et de physique*, 2e série, t. 214, 5–57.

Gay-Lussac, J. L. (1888). Recherches sur la dilatation des gaz et des vapeurs. *Annales de chimie et de physique*, 2e série, t. 217, 5–57.

Gay-Lussac, J. L. (1889). Recherches sur la dilatation des gaz et des vapeurs. *Annales de chimie et de physique*, 2e série, t. 220, 5–57.

Gay-Lussac, J. L. (1890). Recherches sur la dilatation des gaz et des vapeurs. *Annales de chimie et de physique*, 2e série, t. 223, 5–57.

Gay-Lussac, J. L. (1891). Recherches sur la dilatation des gaz et des vapeurs. *Annales de chimie et de physique*, 2e série, t. 226, 5–57.

Gay-Lussac, J. L. (1892). Recherches sur la dilatation des gaz et des vapeurs. *Annales de chimie et de physique*, 2e série, t. 229, 5–57.

Gay-Lussac, J. L. (1893). Recherches sur la dilatation des gaz et des vapeurs. *Annales de chimie et de physique*, 2e série, t. 232, 5–57.

Gay-Lussac, J. L. (1894). Recherches sur la dilatation des gaz et des vapeurs. *Annales de chimie et de physique*, 2e série, t. 235, 5–57.

Gay-Lussac, J. L. (1895). Recherches sur la dilatation des gaz et des vapeurs. *Annales de chimie et de physique*, 2e série, t. 238, 5–57.

Gay-Lussac, J. L. (1896). Recherches sur la dilatation des gaz et des vapeurs. *Annales de chimie et de physique*, 2e série, t. 241, 5–57.

Gay-Lussac, J. L. (1897). Recherches sur la dilatation des gaz et des vapeurs. *Annales de chimie et de physique*, 2e série, t. 244, 5–57.

Gay-Lussac, J. L. (1898). Recherches sur la dilatation des gaz et des vapeurs. *Annales de chimie et de physique*, 2e série, t. 247, 5–57.

Gay-Lussac, J. L. (1899). Recherches sur la dilatation des gaz et des vapeurs. *Annales de chimie et de physique*, 2e série, t. 250, 5–57.

Gay-Lussac, J. L. (1900). Recherches sur la dilatation des gaz et des vapeurs. *Annales de chimie et de physique*, 2e série, t. 253, 5–57.

Θευδέριχον τὸν κατάρχοντα αὐτῶν τὴν κληρονομίαν ἀπολαβεῖν, ἣν ἀφῆκεν αὐτῷ Ἄσπαρ, δεύτερον νέμεσθαι τὴν Θράκην συγχωρηθῆναι αὐτῷ, τρίτον καὶ στρατηλάτην γενέσθαι τῶν ταγμάτων, ὧνπερ καὶ Ἄσπαρ ἡγήσατο. Καὶ ὁ μὲν βασιλεὺς πρὸς τὰ δύο παντελῶς ἀπείπατο, μόνον δὲ περὶ τῆς στρατηγίας κατένευσεν, εἰ φίλος αὐτοῦ γένηται ἀδόλως. Καὶ οὕτω τοὺς πρέσβεις ἀπέπεμψεν. Ὁ δὲ Θευδέριχος ὁ τῶν βαρβάρων ἀρχηγός, τοὺς πρέσβεις αὐτοῦ δεξάμενος ἐκ τοῦ βασιλέως ἀπράκτους, τὸ μὲν τῆς δυνάμεως αὐτοῦ ἐς Φιλίππους ἐκπέμπει, τῷ δὲ προσεκάθητο τὴν Ἀρκαδιούπολιν μηχανῇ πάσῃ πολιορκῶν. Καὶ ταύτην παραλαμβάνει οὐχ ὅπλοις, ἀλλὰ λιμῷ τοὺς ἔνδον τοῦ ἄστεως ἰσχυρῶς στενοχωρήσαντι. Καὶ γὰρ καὶ ἵππων καὶ ὑποζυγίων καὶ νεκρῶν σωμάτων ἥψαντο, καρτεροῦντες εἴ ποθεν αὐτοῖς ἔλθοι βοήθεια. Τῆς δὲ μὴ παρούσης, ἀπήλπισαν καὶ ἐνέδωκαν. Οἱ δὲ ἐκπεμφθέντες ἐπὶ Φιλίππους τὰ πρὸ τοῦ ἄστεως ἐνέπρησαν μόνον, οὐδὲν δὲ ἄλλο δεινὸν εἰργάσαντο. Καὶ τούτων οὕτω λυμαινομένων τὴν Θράκην, ὅμως καὶ αὐτοὶ οἱ βάρβαροι ὑπὸ τοῦ λιμοῦ συνεχόμενοι πρεσβείαν πέμπουσι περὶ εἰρήνης πρὸς τὸν βασιλέα. Καὶ γίνεται ἡ σύμβασις τῶν ὅρκων ἐπὶ τούτοις, τοῖς μὲν Γότθοις δίδοσθαι κατ' ἔτος χρυσίου λίτρας δισχιλίας, τὸν δὲ Θευδέριχον καθίστασθαι στρατηγὸν δύο στρατηγιῶν τῶν ἀμφὶ βασιλέα, αἵπερ εἰσὶ μέγισται (εἰς τὴν ἑτέραν γῆν)· αὐτῶν δὲ τῶν Γότθων αὐτοκράτορα εἶναι, καὶ μηδένας ἐξ αὐτῶν ἀποστῆναι θέλοντας [εἰς τὴν ᾱετέραν γῆν ex antec. suppl. Vales.] τὸν βασιλέα δέχεσθαι· συμμαχεῖν δὲ τῷ βασιλεῖ εἰς πᾶν, ὅ τι κελεύοι, πλὴν ἐπὶ μόνων τῶν Βανδήλων. V. Tillemont. VI, p. 414.

2. *a.*

Suidas : Λέων βασιλεὺς Ῥωμαίων, ὁ Μακέλλης. Ὃς ἔδοξε τῶν πρὸ αὐτοῦ βασιλέων ἁπάντων εὐτυχέστατος εἶναι, καὶ φοβερὸς ἅπασι τοῖς τε ὑπ' ἐκείνου τὴν βασιλείαν τελοῦσι, καὶ τῶν βαρβάρων αὐτῶν ὅσοις εἰς φήμην ἀφίκετο. Καὶ ταύτην μὲν τοῖς πολλοῖς καταλέλοιπε τὴν δόξαν. « Ἐγὼ δὲ, φησὶ Μάλχος, εὐτυχίαν οὐκ οἶμαι, εἴ τις τῶν ἀρχομένων τὰ ὄντα διασυλῶν, καὶ μισθούμενος ἀεὶ συκοφάντας εἰς τοῦτο, καὶ κατηγορῶν αὐτὸς, ὅτε μὴ ἄλλον ἀνηύρισκε, καὶ τὸν χρυσὸν ἐξ ἁπάσης τῆς γῆς συλλεξάμενος ἑαυτῷ μόνῳ κατάθοιτο, ἐρήμους μὲν τὰς πόλεις ἥσπερ ἔμπροσθεν εἶχον εὐπορίας ποιήσας, ὡς μηκέτι τοὺς φόρους, οὓς ἐτέλουν, δύνασθαι μετ' εὐχερείας ἀπενεγκεῖν. » Καὶ ἁπλῶς πάσης κακίας ἀπισχυρίζετο ὁ Μάλχος γενέσθαι αὐτὸν κατηγόγιον· ὅς γε καὶ Ὑπερέχιον τὸν γραμματικὸν ἐφυγάδευσε. Καί ποτε τῷ Εὐλογίῳ τῷ φιλοσόφῳ σιτηρέσιον εἰπὼν δοθῆναι, τινὸς τῶν εὐνούχων λέγοντος, ὅτι ταῦτα εἰς στρατιώτας προσήκει δαπανᾶσθαι, εἶπεν· « εἴθε γένοιτο ἐπὶ τοῦ ἐμοῦ χρόνου, ὥστε τὰ τῶν στρατιωτῶν εἰς διδασκάλους παρέχεσθαι. » Postrema inde ab ὅς γε καὶ Ὑπερέχιον κτλ. num ejusdem Malchi sint, vel certe num eodem loco dicta fuerint, dubium.

3. (475. Zenon. an. 2.)

Exc. De leg. Rom. p. 87 : Ὅτι Ζήνων ἀνὴρ ὢν ἀπόλεμος ἄγαν, καὶ πολλῆς πανταχόθεν ταραχῆς ἐφεστώσης, ἔγνω πρὸς τὸν Βάνδηλον εἰς Καρχηδόνα πρεσβεύσασθαι. Καὶ Σευῆρον ἐκ τῆς βουλῆς πρεσβευτὴν αἱρεῖται, ἄνδρα καὶ σωφροσύνῃ διαφέρειν δοκοῦντα καὶ τῷ ἐθέλειν τὰ δίκαια. Καὶ πατρίκιον αὐτὸν ποιήσας

(*matris Theud. frater*), frueretur : secundum, ut liceret illi in Thracia habitare : tertium, ut et eorum ordinum, quorum Aspar fuerat, dux esset. Prima duo omnino denegavit imperator. Solum tertium, ut dux fieret, dummodo sine fraude ejus amicus esset, concedit, et ita legatos dimisit. Sed Theuderichus, barbarorum princeps, ubi legatos suos ab imperatore re infecta reversos excepit, suarum copiarum partem Philippos misit; cum altera parte Arcadiopolim omni apparatu oppugnaturus obsedit. Neque tamen eam armis cepit, sed fame, quæ oppidanos adeo premebat, ut equis et aliis jumentis et mortuorum corporibus, exspectantes, si qua ex parte auxilium adveniret, vescerentur. Quo non adveniente, in extremam desperationem adducti, deditionem fecerunt. Qui vero missi erant Philippos, solum ea quæ circa urbem erant, combusserunt, neque quicquam præterea atrox aut grave commiserunt. His ita in Thracia grassantibus, nihilo secius ipsi barbari fame coacti legatos ad imperatorem miserunt, qui de pace agerent, quæ his conditionibus est facta : ut duo millia librarum auri Gothis singulis annis penderentur : Theuderichus magister equitum et peditum præsentis militiæ constitueretur, quæ dignitas maxima habetur, ipsorumque rex Gothorum esset, neque quisquam eorum, qui ab eo deficere voluerint, ab imperatore in regionem suam admitteretur; denique ut contra quemcunque voluerit imperator, exceptis Vandalis, a parte imperatoris pugnaret.

2. *a.*

Leo Lanio imperator Romanorum, qui omnium imperatorum, qui ante ipsum fuerunt, felicissimus esse visus est et formidabilis omnibus, tam ipsius imperio subjectis populis, quam ipsis barbaris, ad quos ejus fama pervenisset. Et hanc quidem de se opinionem vulgo reliquit. « Ego vero, inquit Malchus, felicitatem non existimo, si quis populorum imperio suo parentium fortunas diripiens, et ad hoc sycophantas semper mercede conducens, et ipse accusans, quum alios non invenerit, qui hoc faciant, et aurum ex universo terrarum orbe collectum sibi soli reponit; et urbes rerum copia, quam prius habebant, spoliat, ut non possint amplius facile pendere tributa, quæ pendebant. » Denique Malchus affirmat, illum omnis improbitatis deversorium fuisse. Idem et Hyperechium grammaticum in exilium egit. Quum autem quondam Eulogio philosopho stipendium dari jussisset, et quidam ex eunuchis dixisset, hanc pecuniam in milites impendendam esse, dixit : « Utinam ævo meo contingat, ut stipendia militum in doctores conferantur! »

3.

Quum multi undique tumultus exorti essent, Zenoni, homini admodum imbelli, venit in mentem ad (*Genserichum*) Vandalum legationem Carthaginem mittere, et Severum ex senatu legatum deligit, virum, qui temperantia

Reviews

Reviews

Reviews

Ζήνωνος, οἷος μὲν τολμῆσαι καὶ πρόθυμος ἐγχειρεῖν ἐς πολέμους ἑτοίμως, οὐ μέντοι τὸ προμηθὲς εἶχεν ἐν τοῖς κινδύνοις, οὐδὲ βουλὴν πρότερον ποιησάμενος, ὥρμα πρὸς ὃ ἔσπευδε πράττειν, ἀλλ' ἔξω τοῦ λογισμοῦ πρὸς τὰ ἔργα ἐχώρει. Καὶ τὸ ἐμπλήκτως ὀξὺ ἐν ἀνδρὸς μοίρᾳ ἐτίθετο. Ὅπερ δὴ καὶ μάλιστα αὐτὸν ὕστερον ἔσφηλεν.] Malchi hæc esse Valesius monuit.

Cf. de eodem Tillemont. p. 402 403 et 577. Idem probabiliter est Erythrius cujus mentio fit ap. Suidam : Πανόλβιος, ἐπῶν ποιητής. Ἔγραψε διάφορα, καὶ πρὸς Αἰθέριον μετὰ τὴν νόσον δι' ἐπῶν· καὶ πρὸς Ἐρύθριον, καὶ πρὸς Δωρόθεον ἡγεμόνα καὶ κόμητα· καὶ εἰς Ἀρθόνιον κόμητα· καὶ ἐπιτάφιον Ὑπατίας θυγατρὸς Ἐρυθρίου. Porro ad hunc Erythrium Reinesius refert quæ e Damascio habet Suidas v. Ἡραΐσκος : Ὅτι γὰρ Ἀμμώνιος καὶ Ἐρύθριος ὁ Αἰγύπτιος διεμάχοντο πρὸς ἀλλήλους ἐν Βυζαντίῳ, καὶ διατίλει προωθῶν ἀεὶ ὁ ἕτερος τὸν ἕτερον εἰς τοὺς ἰσχάτους κινδύνους. — Idem Suidas de Heraisco alteram habet glossam, quam e Malcho fluxisse suspicatur Bernhardyus. Verba sunt : Ἡραΐσκος, ἀνὴρ Αἰγύπτιος. Οὗτος ἦν μὲν συνεῖναι δεινότατος, ἀγωνιαστὴς δὲ οὐκ ἰσχυρὸς ἀπὸ (ὑπὲρ s. v. Συνεῖναι, ubi ead.) τῆς ἀληθείας, οὐδὲ τὰς ἔξω φερούσας ἀπὸ ταύτης ὁδοὺς ἀνιχνεῦσαι καὶ διεξελθεῖν. Οὗτος γὰρ ἐς τοὐναντίον ἐκεκλήρωτο τὴν εὐμοιρίαν.

6. (475.)

[Suidas : Ἐρύθριος, ἔπαρχος γεγονὼς ἐπὶ Ζήνωνος. Ὃς ἐπεὶ μήτε τὰ κοινὰ διαρκοῦντα ἑώρα, μήτε βάρος προσθεῖναι πλεῖον τοῦ τεταγμένου τοῖς συντελέσιν ἠνείχετο, μήτε τινὰ ποιεῖν πονηρὸν, ὡς ὢν φιλάνθρωπος, τῶν ὀφειλομένων ἠδύνατο χάριν, αἰτησάμενος παρὰ Ζήνωνος ταύτης τῆς ἀρχῆς ἐπαύσατο. Λύπην δὲ τῇ πόλει παρέσχεν, ἡνίκα ταύτην ἀπέθετο. Μόνος γὰρ τῶν τελούντων τότε εἰς τὴν πολιτείαν οὗτος ἐπὶ τῷ πάντων ἀγαθῷ ἐπεφύκει, θάττους μὲν τὰς χάριτας παρέχων τοῖς αἰτουμένοις, οὐκ ἔχων δέ τινα παντάπασι τῶν πρόσθε προσκεκρουκότων ἀμύνεσθαι. Τὸ δὲ κοινὸν τότε εἰς πᾶσαν ἀπορίαν κατῆλθεν, ὡς μηδὲν ἔχειν ὑπόλοιπον. Ἅ τε γὰρ ἐν τῷ κοινῷ ταμείῳ Λέων κατέλιπεν ἀποθνήσκων ὑπὸ Ζήνωνος ταχὺ ἐκεκένωτο πάντα, πολλὰ μὲν χαριζομένου τοῖς φίλοις, ὡς ἔτυχεν, οὐκ ὄντος δὲ ἀκριβοῦς, ὥστε γινώσκειν αὐτὰ, εἴ πη καὶ ἄλλως κλέπτοιντο.] Erythrium præfectum prætorio fuisse annis 473 et 474 ex legibus quibusdam in cod. Justinian. liquet. Idem præfectus adhuc fuit anno 475 (v. Tillemont. VI, p. 478). Successit ei Sebastianus, quem præfectum fuisse mense Dec. an. 477, paullo post quam Zeno ex fuga redierat, leges Zenonis in cod. Just. probant (v. Tillem. p. 590). Erythrius igitur statim post reditum Zenonis (mens. Oct. 477), vel, quod probabilius est, paullo antequam imperator Verinæ et Basilisci insidiis in fugam compelleretur (Jul. an. 475), munus deposuit.

7. (an. 475—477.)

[Idem : Βασιλίσκος, Βηρίνης ἀδελφὸς τῆς βασιλίδος, ἐπὶ Λέοντος τοῦ βασιλέως ἀντὶ Ῥουστικίου στρατοπεδάρχου ἥρέθη, εὐεπίτευκτος μὲν ὢν ἐν μάχαις, βραδύνους δὲ καὶ φεναξίζουσι ῥᾳδίως ὑπαγόμενος.

Βασιλίσκος, ὁ Ῥωμαίων τῶν ἑῴων βασιλεὺς, τῶν ἐκκλησιῶν τοὺς ἐπισκόπους εἰσέπραττε χρήματα, καὶ Ἀκάκιον τὸν Κωνσταντινουπόλεως ἐπίσκοπον μικροῦ δεῖν ἀπώσατο, εἰ μὴ τῷ πλήθει τῶν λεγομένων μοναχῶν ἀπεκρούσθη. Πολύς τε ἦν πρὸς ἐπιθυμίαν χρημάτων, ὡς μηδὲ αὐτῶν τῶν τὰς εὐτελεῖς καὶ βαναύσους μετιόντων ἐπιστήμας ἀπέχεσθαι. Καὶ ἦν ἅπαντα μεστὰ δακρύων τῇ τῶν τοιούτων εἰσφορῶν πράξει. Καὶ ἔστιν ἐν τῷ Ἁρμάτιος.] V. Tillemont. VI, p. 482 sqq.

---

criter conserendas : nullam vero prudentiam in periculis habebat, neque consultatione prius habita, sed sine consilio et temere ad res gerendas accedebat, et inconsultam celeritatem furore percitam viro forti convenire judicabat. Quod etiam postea ipsi gravissimorum casuum causa fuit.

6.

Erythrius præfectus prætorio sub Zenone, qui, quum neque fiscum sufficere videret, nec tributis constitutis gravius onus addere, neque æris alieni dissolvendi gratia injuste cuiquam vim inferre, utpote vir humanus, sustineret, Zenonem rogavit, ut sibi magistratu illo abire liceret : quod impetravit. Dolorem autem civibus gravem attulit, quum officium suum deponeret. Ex iis enim, qui tunc reipublicæ præerant, solus ad omnium commune bonum natus erat. Nam petentibus prompte beneficia præstabat, nec quenquam ob veteres offensas ulciscendi animum induxit. Fiscus autem ad summam penuriam tunc devenerat, ut in eo nihil esset reliquum. Nam quæ Leo moriens reliquerat in publico ærario, omnia a Zenone celeriter exhausta erant, quod multa amicis inconsulte largiretur, ipse vero parum esset accuratus, ut cognosceret si forte ab aliis sibi quædam surriperentur.

7.

Basiliscus, Verinæ imperatricis frater, sub Leone imperatore in locum Rusticii, castrorum præfecti, delectus est. In pugnis quidem felix, sed per ingenii tarditatem adversus fraudes impostorum parum cautus.

Basiliscus, Romanorum Orientalium imperator, pecuniam ab ecclesiarum episcopis exigebat, et Acacium, Constantinopolis episcopum, parum abfuit quin pepulisset, nisi a multitudine eorum, qui monachi dicebantur, cohibitus fuisset. Magnaque pecuniæ congerendæ cupiditate flagrabat, et insigni avaritia præditus erat, ut ne illis quidem parceret, qui viles et sordidas artes exercebant. Quamobrem propter hujusmodi tributorum exactiones omnia lacrimarum plena erant. Vide de eodem s. v. *Harmatius*.

8. (an. 475-477.)

[Suidas : Ἁρμάτος. Ὅτι Βασιλίσκος ὁ βασιλεὺς, ἐπείπερ ὡς συγγενεῖ τῷ Ἁρμάτῳ ἀδεῶς ἐπέτρεπεν ἐντυγχάνειν Ζηνωνίδι τῇ βασιλίδι, τριβομένης σφισὶ τῆς ὁμιλίας, καὶ τοῦ κάλλους αὐτῶν οὐκ εὐπαροδεύτου ὄντος, ἄμφω ἀλλήλων ἐκτόπως ἤρων. Ῥίψεις οὖν ὀμμάτων ἐπ' ἀλλήλους ἐγίνοντο καὶ παρεκστροφαὶ συνεχεῖς προσώπων καὶ μειδιαμάτων μεταδύσεις, πόνος τε μετὰ ταῦτα ἔρωτος ὑπ' ὄψιν στεγομένου. Ἐπεὶ δὲ κοινωσάμενοι τὸ πάθος Δανιὴλ εὐνούχῳ καὶ Μαρίᾳ μαίᾳ ἰάσαντο τοῦτο μόλις τῇ τῆς μίξεως ἰατρείᾳ, Ζηνωνὶς Βασιλίσκων διὰ θωπείας ἦγε τοῦ τὸν ἐραστὴν ἔχειν ἐν τῇ πόλει τὰ πρωτεῖα. Ὁρῶν δὲ Θευδέριχος τιμώμενον ἐκ πάντων Ἁρμάτον, ἠσχάλλεν ὡς παρευδοκιμούμενος ἐκ νέου, τριχῶν μόνον καὶ τῆς ἄλλης ῥοντίζοντος σωμασκίας. Ὁ δ' Ἁρμάτος ἔκ τε φορᾶς χρημάτων καὶ τιμῆς ἁπλέτου τυφωθείς, οὐδένα αὐτοῦ ᾤετο διοίσειν ἐπ' ἀνδρείᾳ. Καὶ τοσοῦτον αὐτοῦ ἦδε ἡ ἄλη ἐπεκράτει, ὡς σκευὴν ἀναλαμβάνειν (ἀναλαβεῖν Suid. v. Ἄλη, ubi cod.) Ἀχιλλέως, οὕτω τε περιβαίνειν (εἰς) ἵππον καὶ κατὰ τὸν ἱππόδρομον ῥυάττεσθαι τοῦ οἴκου. Ἐξῆρε δὲ τοῦτον πλείω πρὸς τοιαύτην δόξαν μαίνεσθαι τὸ ὑπὸ δήμου σύριγμος ἐν εὐφημίαις ἀναπαλαῖσθαι Πύρρον. Ὅς εἰ μὲν οὕτως ἐβόα διὰ τὸ ἐρυθροπρόσωπον εἶναι, ἔλεγεν εἰκότα· εἰ δ' ὡς πρὸς ἔπαινον ἀνδρείας, ἔθελγεν ὡς νέον. Οὐ γὰρ ἥρωας ἔβαλλεν, ὡς Πύρρος [ὁ Ἀχιλλέως add. v. Σύριγξ], ἀλλὰ γυναιμανὴς ἦν, ὡς Πάρις.

Ἁρμάτιος. Οὗτος μέγιστον ἴσχυσε παρὰ τῇ Ζηνωνίδι τῇ βασιλίσσῃ καὶ αὐτῷ Βασιλίσκῳ. Ἐσφάγη δὲ ὑπὸ Ζήνωνος τοῦ βασιλέως. Καὶ ὑπερήσθησαν οἱ πολῖται τῇ τούτου σφαγῇ. Ἐπὶ γὰρ Λέοντος πρὸς * τοὺς στασιάζοντας, ὅσους λάβοι τῶν Θρᾳκῶν, τὰς χεῖρας ἐκτέμνων ἀπέπεμπε. Ὀνόουλφος δὲ αὐτὸν διεχρήσατο, ὄντινα ὁ Ἁρμάτιος πένητα καὶ ἄρτι ἐκ βαρβάρων ἥκοντα προσλαβὼν φιλοφρόνως, τὸ μὲν πρῶτον κόμητα ἐποίησεν, ἔπειτα καὶ στρατηγὸν Ἰλλυριῶν, καὶ εἰς ἑστίασιν ἔχειν πολὺν ἄργυρον παρέσχε. Ἀντέδωκε δὲ τούτῳ τὴν βαρβαρικὴν ἀπιστίαν μετὰ χειρὸς μιαιφόνου.]

Utrumque locum Malcho tribuit Niebuhrius. Quamquam et in scribendo nomine Harmati vel Harmatii diversitas et orationis color diversus parum favet huic sententiæ. Priorem locum Candido Isauro Toupius, Damascio in Vita Isodori Valesius (ad Euagr. Hist. Eccl.) tribuit.—Pro Toupii sententia facit quod in Candidi exc. ap. Phot. nomen viri est Ἁρμάτος. In Malchi excerpt. De leg. (fr. 10) nomen est Ἁρμάτιος, ut in secundo Suidæ loco legitur. Ex primo loco nonnulla repetuntur v. Ἄλη et Σύριγξ. Pro ῥυάττεσθαι τοῦ οἴκου (quod optimi codd. etiam s. v. Ἄλη præbent, ceteri vero : φρ. τοῦ ἵππου) Toupius scribi vult καταῥυάττεσθαι τοῦ ὄχλου. Bernhardyus nomen loci recondi (velut Zeuxippi, in Chron. Pasch. p. 285 B) suspicatur. Ceterum de Harmatii historia adi diligentissimum nostrum Tillemontium VI, p. 481. 483. 488.

8 *a*.

Exc. De leg. Rom. p. 88 : Ὅτι * φεύγειν τε καὶ πλανᾶσθαι καὶ μηδαμῶς δύνασθαι τῶν κακῶν ἀναπνεῦσαι, παρ' οἷς μοι τοῦ πταίσματος ἦλπιζον εἶναι παραψυχήν. Verba Zenonis exulis.

9. (an. 476 Juli.)

[Suidas v. Ζήνων : Ὅτι Ζήνων ὁ βασιλεὺς, πυθό-

8.

Harmatus. Quum Basiliscus imperator Harmato, ut cognato, liberum aditum ad uxorem Zenonidem permitteret, eaque consuetudo diutius duraret et utriusque forma non vulgaris esset, ambo mutuo amore vehementer ardere oculosque in se vicissim conjicere, et vultus subinde convertere et risu mutuo blandiri sibi cœperunt. Quum vero dolorem tandem pareret amor, quem vultu tegebant morbum suum Danieli eunucho et Mariæ obstetrici aperuerunt, eumque medicina concubitus vix sanarunt. Quo facto Zenonis blandis identidem verbis Basiliscum aggressa effecit tandem, ut amator principem in urbe locum teneret. Theodoricus (*Triarii filius*) autem animadvertens, Harmatium ab omnibus coli, ægre tulit præferri sibi juvenem, qui capillis tantum ornandis et corpori exercendo operam daret. Harmatus vero quum propter pecuniarum affluentiam, tum ob honoris amplitudinem inflatus, neminem fortitudine se præstantiorem putabat. Quæ falsa ejus persuasio adeo invaluerat, ut Achillis habitum assumeret, itaque vestitus equo veheretur, et in circo sese insolenter populo jactaret. Illud autem insanum gloriæ studium acclamationes infimæ plebis, Pyrrhum eum vocantis, augebant. Quæ quidem si eum ita appellabat, quod rubicunda esset facie, vere dicebat; sin laudandæ fortitudinis gratia, tanquam adolescenti palpabatur. Non enim heroes telis petebat, ut Pyrrhus, sed muliercularum amori Paridis modo indulgebat.

Harmatius. Hic plurimum potuit apud Zenonidem imperatricem et ipsum Basiliscum. Occisus autem est a Zenone imperatore, ejusque cæde cives admodum sunt lætati. Nam sub Leone quoscumque de Thracibus, qui seditionem moverant, cepisset, eos manibus ampulatis dimiserat. Onoulphus vero quidam ipsum interfecit, quem Harmatius pauperem et a barbaris recens venientem humaniter susceptum, primum quidem comitem fecerat, deinde vero præfectum Illyriorum, et ad convivia magnam pecuniæ vim ipsi præbuerat. Ille vero barbaricam perfidiam sanguinaria manu ipsi pro gratia retulit.

8 *a*.

Extorrem esse et errare neque unquam a malis respirare mihi datum est, ne apud eos quidem apud quos infortunii me consolationem reperturum sperabam.

9.

Zeno imperator (*profugus in Isauria*), audita suorum

μενος τῶν οἰκείων τὴν ἧτταν, ἐς φρούριον καταφεύγει ἐπὶ λόφου κείμενον, ὃ Κωνσταντινούπολιν οἱ πρόσχωροι ἐκάλουν. Ὅπερ γνοὺς τοῖς συνοῦσι στενάξας, « Θεοῦ παίγνιον ἄρα, εἶπεν, ὁ ἄνθρωπος, εἴγε καὶ ἐμὲ οὕτω παίζειν φιλεῖ τὸ δαιμόνιον. Ἐμοὶ γὰρ δὴ οἱ μάντεις τὸν Ἰούλιον μῆνα ἐξανάγκης ἐν Κωνσταντινουπόλει διατεινόμενοι προὔλεγον. Κἀγὼ μὲν ἐνόμιζον ἐς Κωνσταντινούπολιν ἀναβήσεσθαι, νῦν δὲ πάντων ἔρημος καὶ φυγὰς εἰς λόφον ἦλθον, εὑρηκὼς ὁ δείλαιος προσηγορίαν ὁμώνυμον. »

Ζήνων, βασιλεὺς Ῥωμαίων, τὴν μὲν ὠμότητα, ἣ ἐκέχρητο Λέων, ἐν τῇ φύσει οὐκ εἶχεν, οὐδὲ τὸ θυμούμενον ἀπαραίτητον αὐτῷ καθειστήκει ἐσάπαξ, οἷον τοῦ Λέοντος διέμενε. Καὶ τήν γε προαίρεσιν ἐν πολλοῖς εἶχε φιλότιμον, καὶ ἃ ἔπραττε, δόξης ἕνεκεν καὶ τοῦ θαυμάζεσθαι ἔπραττεν, ἐπιδεικτικῶς μᾶλλον ἢ ἀληθῶς. Οὐ μὴν οὔτε ἔμπειρος τῶν πραγμάτων ἦν, οὔτε εἶχεν ἐπιστήμην, δι' ἧς ἔστιν ἀσφαλῶς τὰς βασιλείας ἰθύνεσθαι. Πρὸς δὲ κέρδος καὶ λῆμμα οὐχ οὕτω μὲν ἐμμανῶς ὡς ὁ Λέων διέκειτο, οὐδὲ ἔπλαττε μὴ ὄντα τοῖς κεκτημένοις ἐγκλήματα, οὐ μὴν οὐδὲ παντελῶς κρείττων ὑπῆρχε τοῦ πράγματος. Καὶ χρηστῆς ἂν βασιλείας ἔτυχον Ῥωμαῖοι, εἰ μὴ Σεβαστιανὸς ὁ τότε παραδυναστεύων ἦγεν αὐτὸν ὅπῃ ἐβούλετο, καπηλεύων ὥσπερ ἐξ ἀγορᾶς ἅπαντα, καὶ μηδὲν ἄπρατον ἐῶν ἐν τῇ βασιλέως αὐλῇ διαπράττεσθαι, ἀλλὰ τὰς μὲν ἀρχὰς ἀπεδίδοτο πάσας, ἰδίᾳ μὲν ἑαυτῷ, ἰδίᾳ δὲ λαμβάνων τῷ βασιλεῖ τὰ τιμήματα· καὶ εἴ προσῆλθεν ἕτερος βραχύ τι προστιθείς, ἐκεῖνος ἦν αἱρετώτερος. Τῶν δὲ ἐν τοῖς ἀρχείοις γινομένων ἁπάντων οὐδὲν ἦν, ὃ μὴ λαβὼν ἀπεπίπρασκεν. Εἰ δέ τινα (τινι?) ἀρχὴν τῶν περὶ αὐτὸν ὄντων ἐχαρίσατο Ζήνων, ὥσπερ πολιτοκάπηλος, αὐτὸς ταύτην ὀλίγου παρ' ἐκείνου λαμβάνων, ἄλλοις παρεῖχε τοῦ πλείονος, Ζήνωνι δὲ τὰ κλέμματα παρέχων.

Ζήνων, βασιλεὺς Ῥωμαίων. Ὃς Ζήνωνα τὸν ἑαυτοῦ υἱὸν διάδοχον καταλιμπάνειν θέλων κομιδῇ νέον, προῆγέ τε δι' ἀξιῶν, καὶ σωμασκεῖσθαι ἐκέλευεν εἰς ἐπίδοσιν τῆς ἡλικίας. Οἱ δὲ βασιλικοὶ ἐν ἐξουσίᾳ γενόμενοι τοῦ ἀδὴν τὰ δημόσια καταναλίσκειν, συβαριτικῶς τὸν νέον χραιπαλᾶν ἐνήργουν (ἐνῆγον conj. Bernh.), καὶ μαστροπεύοντες αὐτῷ τοὺς συνήθους πρὸς τοὺς τῶν ἀρρένων ἔρωτας λυσσᾶν ἐπαίδευσαν ἐκτόπως. Διαίτης οὖν ἐν ἡδοναῖς καὶ τύφῳ τιθεμένης τὸ καλὸν ἐθὰς γενόμενος, καὶ τὴν ὑποτυρομένην ἀλαζονείαν ἐπὶ τῇ βασιλικῇ καραδοκίᾳ διὰ τῶν προσώπων ἀπεμφαίνων, ἀκροβατεῖν τε ἤρξατο καὶ μετέωρον τὸν αὐχένα αἴρειν καὶ, συλλήβδην φάναι, προσέχειν πᾶσιν ὡς οἰκέταις ἀνθρώποις. Ἀλλ' ὁ πάντων ἔφορος τὴν φυσικὴν καὶ διδακτὴν κακότητα αὐτοῦ τεθεαμένος, διαρρεύσαντα τῇ γαστρὶ καὶ ἀναισθήτως ἐπὶ πολλὰς ἡμέρας ἐς τὴν εὐνὴν ἀποπατοῦντα, πρόωρον τῶν ἀνθρωπείων ἐδικαίωσεν ἐκβῆναι. Cf. idem vv. Ἀδήν, Μαστροπεύοντες, Διαίταις.]

Hæc e Malchi Exc. Constant. fluxisse dubium non est. Cum iis quæ primo loco leguntur cf. Suidas v. Ἐξῆλθεν, ἐξέβη, ἐτελέσθη. « Ὅτι Ζήνωνι παρ' ἣν εἶχε δόξαν, ἐξῆλθε τὸ μάντευμα. Ἀντὶ γὰρ τῆς βασιλίδος ὡς ᾤετο πόλεως, εἰς λόφον συγκλεισθέντι τὸ αὐτῷ ὄνομα ἔχοντι συνέβη τὸ πέρας τοῦ βίου. » Postrema quum ab historia prorsus aberrent, corrupta habeo. Corrigam ex nostro loco τὸ πέρας τοῦ Ἰουλίου. De Zenone in Isauria obsesso v. Theophanes p. 186 ed. Bonn.; Euagrius III, 3; Tillemont. VI,

---

clade, in castellum confugit, quod in colle situm vicini Constantinopolin vocabant. Quo cognito suis cum gemitu dixit: « Homo utique dei ludibrium; siquidem me sic ludificari placuit numini. Vates enim constanter mihi prædixerunt affirmantes, Julium mensem [*an.* 476] fatalem mihi esse, quo Constantinopoli versarer. Atque ego quidem arbitrabar me Constantinopolin venturum. Nunc vero ab omnibus destitutus et exul in collem veni, quem eodem nomine appellari miser deprehendo. »

Zeno, Romanorum imperator, non eadem qua Leo fuit crudelitate, neque iracundia fuit in perpetuum inexorabili, ut ille. In multis autem animum ambitiosum ostendit, et quæ faciebat, gloriæ et admirationis causa faciebat, per ostentationem potius quam ex veritate. Adde quod erat rerum imperitus, neque illam scientiam habebat, per quam regna tuto gubernari possunt. Lucri autem et quæstus non tam insano flagrabat amore, quam Leo, nec falsa crimina adversus possessores comminiscebatur; nec tamen ab vitio isto prorsus immunis erat. Jam sub illius imperio Romani quiete vivere potuissent, nisi Sebastianus, tum in aula potentissimus, arbitratu suo quovis eum impulisset, omnia velut in foro cauponans, nec quidquam in aula Cæsarea sine pretio confici sinens. Sed omnes magistratus vendebat, pretio partim sibi reservato, partim cum imperatore communicato. Quodsi quis accessisset, qui paullum quiddam adjiceret, is ceteris præferebatur. In aula denique nihil erat rerum omnium, quod ipsi venale non esset. Si cui vero suorum familiarium Zeno contulisset, ipse tanquam publicorum munerum nundinator ab illo redemptum exiguo pretio pluris vendebat aliis, Zenoni furta præbens.

Zeno, Romanorum imperator, Zenonem suum filium, admodum adolescentem, imperii successorem relinquere cupiens, per varias dignitates provexit, et corpus exercere jussit ad incrementum staturæ. Sed aulici, nacti potestatem pecuniæ publicæ luxu perdendæ, adolescentem in Sybariticam crapulam impulerunt, quumque lenonum more pueros æquales ipsi conciliarent, insano marium amore animum ejus imbuerunt. Itaque vitæ assuescens, quæ pulchrum in voluptate et superbia reponeret, et arrogantiam, quam ob exspectationem imperii animo fovebat, vultu præ se ferens, superbe incedere, et sublimem cervicem erigere, et, ut breviter dicam, omnes servorum loco habere cœpit. Sed ille omnium vindex improbitatem ejus, tam natura quam disciplina haustam, perspiciens, quum ventris profluvio laborasset et per dies multos sine sensu lectum excrementis suis inquinasset, immaturum rebus humanis excedere jussit.

p. 386, De Constantinopoli castello mihi non constat. De filio isto Zenonis impuro reliqui scriptores nihil tradidere.

10. (477 vel 478 init.)

Exc. De leg. gent. p. 93: 94 : Ὅτι ὁ Αὔγουστος ὁ τοῦ Ὀρέστου υἱὸς (deb. : Ὅτι Ὀδόαχος) ἀκούσας Ζήνωνα πάλιν τὴν βασιλείαν ἀνακεκτῆσθαι τῆς ἕω, τὸν Βασιλίσκον ἐλάσαντα, ἠνάγκασε τὴν βουλὴν ἀποστεῖλαι πρεσβείαν Ζήνωνι σημαίνουσαν, ὡς ἰδίας μὲν αὐτοῖς βασιλείας οὐ δέοι, κοινὸς δὲ ἀποχρήσει μόνος ὢν αὐτοκράτωρ ἐπ' ἀμφοτέροις τοῖς πέρασι. Τὸν μέντοι Ὀδόαχον ὑπ' αὐτῶν προβεβλῆσθαι ἱκανὸν ὄντα σώζειν τὰ παρ' αὐτοῖς πράγματα, πολιτικὴν ἔχοντα σύνεσιν ὁμοῦ καὶ μάχιμον· καὶ δεῖσθαι τοῦ Ζήνωνος πατρικίου τε αὐτῷ ἀποστεῖλαι ἀξίαν, καὶ τὴν τῶν Ἰταλῶν τούτῳ ἐφεῖναι διοίκησιν. Ἀφικνοῦνται δὴ ἄνδρες τῆς βουλῆς τῆς ἐν Ῥώμῃ τούτους ἐς Βυζάντιον κομίζοντες τοὺς λόγους, καὶ ταῖς αὐταῖς ἡμέραις ἐκ τοῦ Νέπωτος ἄγγελοι, τῶν τε γεγενημένων συνησθησόμενοι τῷ Ζήνωνι, καὶ δεόμενοι ἅμα ταῖς ἴσαις τῷ Νέπωτι συμφοραῖς χρησαμένῳ συσπουδάσαι προθύμως βασιλείας ἀνάκτησιν, χρήματά τε καὶ στρατὸν ἐπὶ ταῦτα διδόντα, καὶ τοῖς ἄλλοις, οἷς δέοι, συνεκπονοῦντα τὴν κάθοδον. Ταῦτά τε λέξοντας ὁ Νέπως ἀπέστελλεν. Ζήνων δὲ τοῖς ἥκουσι, τοῖς μὲν ἀπὸ τῆς βουλῆς ἀπεκρίνατο ταῦτα, ὡς δύο ἐκ τῆς ἕω βασιλείας λαβόντες τὸν μὲν ἐξηλάκασιν, Ἀνθέμιον δὲ ἀπέκτειναν· καὶ νῦν τὸ ποιητέον αὐτοὺς ἔφη γινώσκειν· οὐ γὰρ ἂν βασιλέως ἔτι ὄντος ἑτέραν ἡγήσεσθαι (εἰσηγ. Bekk.) γνώμην ἢ κατιόντα προσδέχεσθαι· τοῖς δὲ ἐκ τοῦ βαρβάρου ὅτι καλῶς πράξοι παρὰ τοῦ βασιλέως Νέπωτος τὴν ἀξίαν τοῦ πατρικίου δεξάμενος Ὀδόαχος· ἐκπέμψειν γὰρ αὐτόν, εἰ μὴ Νέπως ἐπεφθάκει. Ἐπαινεῖν δὲ, ὡς ἀρχὴν ἐπιδέδεικται ταύτην τοῦ τὸν κόσμον φυλάττειν τὸν τοῖς Ῥωμαίοις προσήκοντα· καὶ πιστεύειν ἐντεῦθεν, ὡς καὶ τὸν βασιλέα τὸν ταῦτα τιμήσαντα καταδέξοιτο θᾶττον, εἰ ποιεῖν θέλοι τὰ δίκαια. Καὶ βασίλειον γράμμα περὶ ὧν ἠβούλετο πέμπων τῷ Ὀδοάχῳ, πατρίκιον ἐν τούτῳ τῷ γράμματι ἐπωνόμασε. Ταῦτα δὲ συνεσπούδαζε τῷ Νέπωτι ὁ Ζήνων ἐκ τῶν ἑαυτοῦ κακῶν τὰ ἐκείνου οἰκτείρων καὶ τό γε κοινὸν τῆς τύχης εἰς ὑπόθεσιν ἔχων τῷ δυστυχοῦντι συνάχθεσθαι. Ἅμα δὲ καὶ Βηρίνα συνεπώτρυνε τοῦτον, τῇ Νέπωτος γυναικὶ συγγενεῖ οὖσῃ συσπεύδουσα. V. Tillemont. VI, p. 492 et 441.

11. (478 Zenon. an. 5.)

Ibidem p. 94. 95 : Ὅτι ἐν τῷ ἕξῃς ἔτει ἐπὶ Ζήνωνος πρέσβεις ἦλθον ἐκ Θράκης τῶν ὑποσπόνδων Γότθων, οὓς δὴ καὶ φοιδεράτους οἱ Ῥωμαῖοι καλοῦσιν, ἀξιοῦντες Ζήνωνα Θευδερίχῳ σπείσασθαι τῷ παιδὶ Τριαρίου, ἥσυχον ἐθέλοντι διεξάγειν τὸν βίον καὶ μηδένα πόλεμον τοῖς κοινοῖς α�ίρεσθαι πράγμασιν. Ἠξίουν δὲ καὶ σκοπεῖν, ὅσα πολέμιος ὢν κατέβλαψε Ῥωμαίους, καὶ ὅσα Θευδέριχος ὁ τοῦ Βαλαμήρου παῖς, στρατηγὸς ὢν καὶ φίλος, ταῖς πόλεσιν ἐλυμήνατο, καὶ μὴ νῦν ἀπεχθείας παλαιὰς ὁρᾶν μᾶλλον, ἢ ὅπως τι τῷ κοινῷ γένοιτο παντελῶς ὠφέλιμον. Εὐθὺς οὖν ὁ βασιλεὺς τὴν βουλὴν συγκαλέσας γνώμην αὐτοῖς προὔθηκεν ὅ τι δέοι ποιῆσαι. Οἱ δὲ ἀμφοτέροις μὲν οὐκ ἔφασαν ἱκανὸν τὸ

10.

(*Odoacer*) ut audivit, Zenonem iterum Orientis imperium, expulso Basilisco, recuperasse, senatum Romæ legationem ad Zenonem mittere coegit, quæ illi significaret, proprio imperatore se non indigere. Unum imperatorem sufficere, qui utriusque imperii fines tueretur : Odoacrum se elegisse, qui hanc partem tutam præstaret. Hunc enim et scientia reipublicæ administrandæ, et rei militaris peritia præstare. Itaque orare ut illum Zeno patriciatus dignitate ornet, et Italiam regendam ei committat. Profecti sunt igitur ex senatu Romano viri, qui hos sermones Byzantium deferrent. Iisdem diebus venerunt et a Nepote nuntii, qui Zenoni restitutum imperium gratularentur, et ipsum obtestarentur, ut omni opera et studio illum, qui eodem tempore eodem, quo ipse, casu afflictus esset, in recipiendo imperio adjuvaret, et pecunias et exercitus et alia, quæ opus forent, suppeditaret, quo illi reditum ad pristinam fortunam pararet. Hæc qui dicerent Nepos misit. At Zeno his, qui venerant, hæc responsa dedit : senatoribus, illos ex duobus quos ab Oriente accepissent, imperatoribus unum expulisse, et Anthemium occidisse. Nunc quid sibi facto opus esset, ipsos dixit perspicere : imperatore enim superstite, non aliam debere valere sententiam, quam ut illum redeuntem exciperent. Ad ea vero, quæ barbarus nuntiarat : recte et juste facturum, si a Nepote imperatore Odoacer patriciatus dignitatem susciperet. Eam se illi missurum, nisi Nepos prævenerit. Laudare se eum, quod sic morem Romanis convenientem servare inceperit, ideoque confidere, fore ut imperatorem, qui illum hoc honore affecerit, si quidem justa facere vellet, quamprimum reciperet. Et in litteris regiis, quibus Odoacro voluntatem suam significaret, cum patricium nominavit. Quæ Zeno Nepotis causa instituit, propter sua Nepotis malorum miseritus, et communem hominum sortem reputando ad aliorum commiserationem adductus. Eo illum impulit etiam Verina, quæ Nepotis uxori, cujus erat consanguinea, favebat.

11.

Insequenti anno Zenonem legati a Gothis adierunt, qui in Thracia consederant et fœdere cum Romanis conjuncti erant : hos fœderatos Romani vocant. Orabant ut reconciliari vellet Theudericho, Triarii filio, cui nihil esset optatius, quam tranquillam et quietam vitam ducere neque armis rempublicam vexare. Illud etiam eum considerare jusserunt, quanta mala ipse, quum hostis exstitisset, Romanorum rebus attulisset, et quot urbes Theuderichus, Balameri filius, qui dux et amicus appellatus esset, evertisset; neque tam veterem inimicitiam respiciendam esse, quam communem omnium utilitatem. Confestim igitur imperator senatum convocavit, et hæc illis proposuit, ut sibi consilium darent, quid facto opus esset. Senatores vero dixerunt, reditus publicos minime sufficere

δημόσιον εἶναι συντάξεις τε καὶ μισθὸν ἐπαρκέσαι προχείρως, ὁπότε γε μηδὲ αὐτοῖς μόνοις τοῖς στρατιώταις ἀμέμπτους ὑποτελεῖν τὰς χορηγίας δυνάμεθα. Ὁπότερον δὲ αὐτῶν δεῖ φίλον προελέσθαι, τούτου κύριον αὐτὸν βασιλέα καθίστασθαι. Ὁ δὲ ἐπὶ τὴν αὐλὴν τούς τε κατὰ τὴν πόλιν στρατιώτας καλέσας καὶ τὰς σχολὰς ἁπάσας, ἀναβὰς ἐπὶ βῆμα πολλὰ τοῦ Θευδερίχου κατηγόρει, ἐν τούτοις ὅπως τε τοῖς Ῥωμαίοις ἐχθρὸς ἄνωθεν εἴη, καὶ ὡς ἐλυμήνατο τοῖς τὴν Θράκην οἰκοῦσι, χεῖράς τε ἀποτέμνων ἅμα τῷ Ἀρματίῳ καὶ τὸ γεωργοῦν ἅπαν ποιήσας ἀνάστατον· ὅπως τε τυραννίδα πάλιν ἐπὶ τοῖς κοινοῖς τὴν Βασιλίσκου ἐπήγειρε, καὶ ὡς τοὺς στρατιώτας ἐκεῖνον ἀνέπεισεν ἐκποδὼν ποιήσασθαι, ὡς τῶν Γότθων ἀρκούντων. Καὶ νῦν δὴ πρεσβεύεσθαι οὐκ εἰρήνης γε μᾶλλον, ἢ στρατηγίας δεόμενον. « Ἦν οὖν ἔχητε γνώμην καὶ ὑμεῖς περὶ τούτων, ταύτην » ἔφη « παρ' ὑμῶν ἀκοῦσαι βουλόμενος νυνὶ παρεκάλεσα, εἰδὼς τῶν βασιλέων τούτους ἀσφαλῶς πράττειν, οἳ ἂν τὰ βουλεύματα τοῖς στρατιώταις κοινώσωσιν. » Οἱ δὲ ἧς κατέτεινε κατηγορίας ἀκούσαντες καὶ ἐκ ταύτης διδαχθέντες ὃ χρὴν ἀποκρίνασθαι, πάντες ἀνεβόησαν, ἐχθρὸν εἶναι Ῥωμαίοις Θευδέριχον καὶ πάντας εἴ τις ἐκείνῳ συνέστηκεν. Οὐ μέντοι τοῖς πρέσβεσι ταύτην εὐθὺς ἔδωκεν ἀπόκρισιν ὁ Ζήνων, ἀλλ' ἐπεῖχεν, ἕως τὸ πλέον ἀκούσει τῶν ἔξωθεν. Ἐν τούτῳ δὲ γράφοντες τὰ ἔνδον γινόμενα τῶν ἐν τῇ πόλει τινὲς τῷ Θευδερίχῳ ἑάλωσαν, Ἀνθιμός τε ἰατρὸς καὶ Μαρκελλῖνος καὶ Στέφανος. Καὶ οὐ μόνον ἑαυτῶν ἐπιστολὰς ἔπεμπον, ἀλλὰ καὶ τῶν ἐν τέλει πλαττόμενοι γράμματα ἐκείνῳ ἐπέστελλον, θαρσύνειν βουλόμενοι, ὡς ἱκανοὺς ἔχοντα τοὺς συμπράττοντας ἔνδον. Καὶ τρεῖς τῶν ἀπὸ βουλῆς, τοῦ μαγίστρου παρόντος, ἐξετάσαντες ταῦτα, καὶ πληγὰς τὰ σώματα πολλὰς ἐπιθέμενοι, φυγὴν εἰσάπαξ ἐπέθηκαν. Δῆθεν γὰρ ἀπέχεσθαι θανάτου καὶ σφαγῶν δοκεῖν ὁ Ζήνων ἐβούλετο. Repudiata sic reconciliatione, quam Theuderichus proposuit, bellum illud secutum esse videtur, in quo urbes vastans Theud. usque ad muros Byzantii pervenit, tandem vero a suis sibi timens recessit, uti narrant Euagrius III, 25 et Theophanes p. 108, C.

12.

Exc. De leg. Rom. p. 88 : Ὅτι τὸν ἄρχοντα Αἰγύπτου ἐπὶ μολις χρυσίου λίτραις ν' ἐκπεμπόμενον, ὥσπερ εὐδαιμονεστέρας γενομένης ἢ πρόσθεν, ἐπὶ πεντακοσίαις ὁμοῦ λίτραις ἀπέστειλεν.

13. (an. 478.)

Exc. De leg. gent. p. 95. 96 : Ὅτι τῷ αὐτῷ ἔτει πρέσβεις ἐκ Καρχηδόνος ἐς Βυζάντιον ἦλθον, οὓς Ἀλέξανδρος ἦγεν ὁ τῆς Ὀλυβρίου γυναικὸς ἐπίτροπος· ὃς ἐτύγχανε πεμφθεὶς ὑπὸ Ζήνωνος πάλαι, συνθελούσης καὶ αὐτῆς τοῦτο τῆς Πλακιδίας. Ἔλεγον δὲ οἱ πρέσβεις, ὅτι Ὀνώριχος φίλος τε τῷ βασιλεῖ καθεστήκοι ἀδόλως, καὶ στέργοι τὰ Ῥωμαίων, καὶ ἀφίησι πάντα, ἃ πρόσθεν ἐνεκάλει περί τε τῶν προσόδων καὶ τῶν ἄλλων χρημάτων, ἃ τῆς αὐτοῦ γυναικὸς προειλήφει ὁ Λέων, καὶ ὅσα τῶν ἐμπόρων τῶν ἐκ τῆς Καρχηδόνος ἄρτι καθισταμένου τοῦ πολέμου ἐλήφθη, καὶ εἴ τι ἄλλο

---

ad stipendia prompte utrisque suppeditanda, quum ne solis quidem militibus victus commode præstari posset. Cum quo vero ex duobus amicitiam instituere præstaret, id in solius imperatoris arbitrio consistere. In aulam quoque convocatis militibus et omnibus scholis, ascenso suggestu, multa de Theudericho questus est, maxime quod jampridem Romanorum hostis exstitisset, quod Thraciæ incolas deprædatus fuisset, quod una cum Harmatio manus captivis amputasset; quod omne agricolarum genus sedibus suis expulisset, quod Basilisci tyrannidem in rempublicam invexisset, deinde ad ejusdem cædem milites instigasset, tanquam soli Gothi sufficerent. Et nunc legatos ad se mittere, non tam ut pacem, quam ut exercitus imperium postularet. « Nunc igitur, » inquit, « quam sententiam super his dicturi sitis, audire cupiens, vos huc convocavi : scio enim, eos imperatores tuto suas res agere, qui sua consilia cum exercitibus communicant. » At illi, accusationibus, quas in Theuderichum imperator intenderat, auditis satis ex ipsa accusatione, quid sibi respondendum esset, percipientes, acclamaverunt omnes, Romanorum hostem esse Theuderichum et omnes, qui illi favorent et ad ejus causam se adjungerent. Et hoc quidem responsum Zeno non e vestigio legatis dedit, sed exspectabat, donec exploratius, quomodo se haberent ea quæ foris gererentur, sciret. Interea comprehensi sunt qui ea quæ in urbe facta erant, ad Theuderichum scripserant, Anthimus medicus, Marcellinus et Stephanus, qui non solum suas ipsorum litteras, sed etiam magistratuum quorumdam supposititias ad eum miserant, quibus jubebant illum bono animo esse, tanquam multos suarum partium fautores intra urbem esset habiturus. Tres ex senatu, præsente magistro, de his quæstionem habuerunt, quos multis illatis plagis perpetuo exilio condemnarunt. Quippe suppliciis Zeno et cædibus abstinere videri volebat.

12.

Præfectum Ægypti, qui antea vix quinquaginta auri libras pro obtinendo munere solvere solebat, *Zeno*, tanquam uberiore facta provincia, quingentis libris in præfecturam amandavit.

13.

Eodem quoque anno legati a Carthagine Byzantium venerunt, quos Alexander, uxoris Olybrii procurator, ducebat, qui a Zenone, Placidia consentiente, missus fuerat. Dicebant vero legati, Honorichum velle cum imperatore sine fraude amicitiam contrahere et Romanorum partes amplecti. Quæ antea repetiisset de reditibus et pecuniis uxoris suæ, quæ Leo ipsi præripuisset, quæque mercatoribus Carthaginiensibus per bellum, quod nuper fuerat, rapta et ablata essent, et in universum ea, de quibus pater ejus cum Romanis litigasset, remittere et condonare. Firmam et stabilem pacem petere, neque quicquam suspirio-

πάλαι ὁ πατὴρ πρὸς Ῥωμαίους ὁπωσοῦν ἔσχεν αἰτίαν τήν τε εἰρήνην ἔχειν ἀξιοίη βεβαίαν, καὶ μηδὲν εἶναι λοιπὸν τοῖς Ῥωμαίοις ὕποπτος τῷ μὴ οὐχὶ γνησίως τὰς σπονδὰς ἐμπεδώσειν, καὶ ὅσα ἤδη συνέκειτο. Εἰδέναι γὰρ χάριν, ὅτι τὴν Ὀλυβρίου τετιμήκοι γυναῖκα· καὶ ταῦτα πυθόμενος πάντα ἕτοιμος ἦν βασιλεῖ πράττειν ἃ βούλοιτο. Ἦν δὲ τοῦτο πρόσχημα εὐπρεπὲς τῷ λόγῳ, ἐπεὶ τό γε ἀληθὲς πᾶσαν ἐδεδοίκεσαν ὑποψίαν πολέμου, καὶ μετὰ τὸν θάνατον Γινζιρίχου πεσόντες ἐς πᾶσαν μαλακίαν οὔτε τὴν αὐτὴν ῥώμην ἐς πράγματα ἴσχον, οὔτε τὰς αὐτὰς ἔτι συνεῖχον παρασκευάς, ἃς ἐκεῖνος πρὸς πᾶσαν πρᾶξιν εἶχεν ἑφόρμους, ὡς θᾶττον ἀεὶ πράττειν, ἢ ὡς ἂν ἄλλος βουλεύσαιτο. Διξάμενος δὲ αὐτοὺς φιλοφρόνως ὁ Ζήνων τιμῆς μὲν ἠξίωσε δεούσης τοὺς πρέσβεις, καὶ δώροις ἀπέπεμψε τοῖς πρέπουσι κοσμήσας, Ἀλέξανδρον δὲ ποιεῖ τῶν ἰδιάτων κόμητα.

Ὁ τῆς Ὀλυβρίου γυναικὸς ἐπιτρ.] sic pro ὁ τῆς Ἀλυαρίου ἐπ. Valesius, addens : « Hæc Placidia Nobilissima dicebatur. Hanc Genserichus rogatu Leonis Augusti una cum Eudoxia matre, Valentiniani Placidi vidua, Constantinopolim remiserat, ut scribit Procopius in lib. I Vandalicorum et Priscus. De Alexandro autem procuratore Placidiæ loquitur Victor Uticensis in libro II De persecutione Vandalorum, qui hanc historiam valde illustrat. »

14.

Exc. De leg. Rom. p. 88. 89 : Ὅτι ἐν τῷ αὐτῷ χρόνῳ ὁ Ζήνων αἰσθόμενος, ὡς τὰ μὲν Θευδερίχου τοῦ παιδὸς Βαλαμήρου ἀεὶ ἀσθενέστερα καὶ ἐλάττονα γίγνοιντο, ὁ δὲ τοῦ Τριαρίου ἔθνη τε συναθροίζει καὶ συστρέφει δυνάμεις, ἐνόμισε βέλτιον ἐπὶ μετρίοις αὐτῷ, εἰ συμβῆναι βούλοιτο, καταλῦσαι τὴν ἔχθραν. Καὶ πρέσβεις ἀποστείλας ἠξίου τόν τε υἱὸν παραδοῦναι ὅμηρον, ὡς πάλαι προὐκαλεῖτο, καὶ ἰδιώτην ὄντα ἐν τοῖς ἑαυτοῦ μένειν, μηδὲν ἐνοχλούμενον, ὥσπερ ἤτησε τότε, λαβεῖν τε τὴν οὐσίαν ὁπόσης ἀφῄρητο, καὶ τἆλλα ἡσυχάζειν, οὐδὲν ἔχοντα κακὸν οὐδὲ ἑτέρῳ παρίχοντα. Ὁ δὲ ἀπεκρίνατο, ὅτι [οὔτε] τὸν υἱὸν ἔτι ὅμηρον δώσοι, οὔτε δύνασθαι ἔτι ἐκ μόνης τῆς οὐσίας ἰδιώτης διάγειν. Ἕως μὲν γὰρ ἦν μόνος, μήπω ἔθνη τοσαῦτα περὶ αὐτὸν ἔχων, μόνην ἂν τὴν οὐσίαν σφόδρα συστελλομένῳ ἴσως ἂν ἐπαρκέσαι· νῦν δὲ, ἐπείπερ αὐτὸν ἐς ἀνάγκην τοῦ ἔθνη συλλέξαι κατέστησαν, ἐκ τῆς ἀνάγκης εἶναι ἢ τρέφειν τοὺς ἐλθόντας ἢ σὺν αὐτοῖς πολεμεῖν, ἕως παθὼν ἢ δράσας ἓν ἀναμφισβήτητον τῷ παντὶ πέρας ἐξοίσειεν. Ταῦτα ὡς ἀπηγγέλθη, ἔδοξεν εἰς ἀκριβῆ κατασκευάζεσθαι πόλεμον. Καὶ τάγματα μὲν πάντα, ὅσα τε πρὸς τῷ Πόντῳ καὶ κατὰ τὴν Ἀσίαν, καὶ ὅσα τοῖς ἑῴοις ἐνίδρυτο μέρεσι, κατὰ τάχος ἐκάλει. Καὶ παρῆν πανταχόθεν οὐκ ὀλίγον τι πλῆθος. Κατεσκευάζοντο δὲ ἅμαξαι σκευοφόροι, καὶ βόες ἐωνοῦντο, καὶ σῖτός τε καὶ ὅσα χρήσιμα στρατοπέδῳ πάντα ἐγίνετο ἕτοιμα, ὡς αὐτοῦ γε μέλλοντος Ἴλλου ἐξιέναι.

15.

Ibidem p. 89. 90 : Ὅτι ὁ Ζήνων Μαρτινιανὸν προβαλόμενος στρατηγὸν, καὶ τοῦ στρατοῦ ἐς ἀταξίαν ἐλθόντος, ὡς ταῦτα καλῶς ἔχειν ἐδόκει, πέμπει ἄνδρας αὐτίκα παρὰ τὸν Βαλαμήρου λέγοντας, ὅτι οὐ δεῖ τρίβειν ἔτι τὴν μάχην, ἀλλ' ἔργου νῦν ἔχεσθαι καὶ πληροῦν τὰς ἐλπίδας, ἐφ' αἷς τῆς στρατηγίας ἠξιώθη Ῥωμαίων. Ὁ δὲ ἀκούσας ἀντιπέμπει καὶ αὐτὸς ἐς Βυζάντιον πρέσβεις, λέγων ὡς οὐ πρότερον ἐγχειρήσοι τῷ ἔργῳ,

---

nis Romanis relinquere statuisse, quominus pax et fœdus sine fraude componeretur : multam quoque gratiam habere imperatori, quod Olybrii uxorem honore affecerit; quod quia intellexerit, adduci ut omnia, quæ imperator voluerit, facere paratus sit. Ista vero ad speciem tantum conficta erant : revera enim quamvis belli occasionem timebant. Etenim post mortem Genserici in omnem mollitiem devenerant; neque pristina fortitudine ad bella gerenda vigebant, neque eosdem exercitus alebant, quos Gensericus ad omnes occasiones instructos habebat, ut semper celeritate exsequendi aliorum consilia præveniret et anteverteret. Legatos Zeno liberaliter excepit et honore debito est prosecutus, et muneribus pro merito ornatos dimisit, et Alexandrum comitem privatarum rerum fecit.

14.

Eodem tempore quum Zeno imperator præsentiret, Theuderichum, Valamiri filium, opibus et potentia labi et minui, contra Theuderichum triarii varias gentes sibi conciliare et copias suas colligere, inimicitias æquis conditionibus, si convenire vellet, deponere melius esse, existimavit. Itaque per legatos, quos misit, petiit ut filium, quod jam pridem poposcerat, obsidem daret, ut privatam vitam ageret, et sine ulla molestia in sua potestate maneret; ut omnia, quæ rapuerat, sibi haberet, ceterum quiesceret, a nemine mala passurus, nemini quoque inferret. At ille, se neque filium obsidem daturum, respondit, neque privatam vitam agentem, solis suis opibus casus suos sustentare. Quum enim solus neque tanta multitudine circumseptus fuerit, bona quidem, quæ tunc possidebat, si ea diligenti ratione administrasset, privato fortasse sufficissent. Nunc quoniam in ea se necessitate constituerint, ut milites colligeret, necesse esse ut aut omnes, qui ad se venerint, aleret, aut una cum ipsis bellum gereret, dum victus aut victor certum denique rei finem imponeret. Hæc ubi nuntiata sunt, censuit imperator bellum omni cura et diligentia apparandum. Itaque omnes legiones, quæ erant circa Pontum et quas ad Asiam et Orientis partes collocarat, quanta potuit celeritate evocavit, et undique præsto fuit non parva multitudo. Comparabantur currus, qui veherent utensilia, et boves emebantur et frumentum, et quæcumque necessaria erant alendo exercitui, ea omnia præparabantur diligenter, quoniam Illus ipse intra breve tempus copias educturus erat.

15.

Quum exercitus, Martiniano duce creato, in magnam licentiam incidisset, Zeno ad Theuderichum, Valamiri filium, mittit qui dicerent, non jam amplius oportere differre pugnam, sed tempus esse prælio decertandi et exspectationem, quam excitasset, quum ducis Romanorum dignitate

εἰ μὴ καὶ ὁ βασιλεὺς καὶ ἡ σύγκλητος αὐτῷ ἐπομόσαιτο πᾶσα, ὡς οὐδέποτε ἐπὶ (ἔτι c. Bekk.) τῷ Τριαρίου συμβήσονται. Οἱ μὲν οὖν ἀπὸ βουλῆς καὶ οἱ ἄρχοντες ὤμοσαν μὴ συμβαίνειν, εἰ μὴ βασιλεὺς θέλοι· αὐτὸς δὲ ὁ βασιλεὺς μηδὲν ἀποστήσεσθαι τῶν ἤδη συγκειμένων, εἰ μὴ πρῶτον ἐκεῖνον παραβαίνοντα ἴδοι. Τούτων δὲ ὀμοθέντων, αὐτὸν μὲν Θευδέριχον ἔδοξε κινήσαντα τὴν αὐτοῦ δύναμιν, ἐν Μαρκιανοῦ πόλει τὴν πᾶσαν ἱδρυμένην, εἰς τὸ εἴσω ἐλαύνειν· ἐπειδὰν δὲ γένηται πρὸς ταῖς πύλαις τοῦ Αἵμου, τότε τὸν τῆς Θράκης στρατηγὸν δισχιλίοις ἱππεῦσι καὶ ὁπλίταις μυρίοις ἅπαντῶντα συμμίξαι· ὑπερβάντι δὲ Αἷμον ἄλλην ἀπαντήσεσθαι δύναμιν πρὸς τῷ Ἕβρῳ καὶ Ἀδριανοῦ πόλει, πεζοὺς μὲν δισμυρίους, ἑξακισχιλίους δὲ μετὰ τούτων ἱππέας. Ἀπὸ δὲ Ἡρακλείας καὶ τῶν πρὸς Βυζαντίῳ πόλεων καὶ φρουρίων ἄλλην ἔλεγον εἶναι δύναμιν, εἰ δεήσοι, ὥστε μηδὲν ἐλλείπειν τῶν ἐς ἐλπίδα χρηστὴν συντελούντων τῷ ἔργῳ. Ταῦτα ὑποσχόμενος ὁ Ζήνων τοῖς πρέσβεσι κατὰ τάχος ἐκπέμπει. Ἅρας δὲ ὁ Θευδέριχος τῷ αὐτοῦ στρατεύματι ἦει ἐπὶ τὰς πύλας, καθάπερ συνέκειτο. Ἐρχομένῳ δὲ αὐτῷ οὔτε ὁ στρατηγὸς τῆς Θράκης ἀπήντα, οὔτε οἱ πρὸς τῷ Ἕβρῳ ὑποκαθῆσθαι λεγόμενοι, ἀλλὰ δι' ἐρημίας (ἠρεμίας conj. Val.) διελθὼν τὰ ἐν μέσῳ εἰς τοὺς περὶ Σονδῖν (Σοῦκιν Val.) παραγίνεται χώρους. Ὄρος δέ ἐστι τοῦτο ὑψηλόν τε καὶ μέγα καὶ ἄπορον ἐπελθεῖν, εἴ τις ἄνω κωλύει· ἐν ᾧ στρατοπεδεύων ὁ Τριαρίου ἐτύγχανε. Κἀντεῦθεν προσβάλλοντες ἐξ ἑφόδων ἀλλήλοις ποίμνιά τε καὶ ἵππους καὶ λείαν ἄλλην ἁρήρπαζον. Ὁ δὲ τοῦ Τριαρίου συνεχῶς προσιππεύων ἐπὶ τὸ στρατόπεδον τὸ ἐκείνου, ὕβριζε καὶ ὠνείδιζε πλεῖστα, ἐπίορκόν τε καλῶν καὶ παῖδα καὶ ἄφρονα καὶ τοῦ γένους τοῦ κοινοῦ ἐχθρόν τε καὶ προδότην, ὅστις οὐ συνίησι τῆς γνώμης τῆς Ῥωμαίων, μηδὲ ὁρᾷ τὴν σκέψιν, ὅτι αὐτοὶ βούλονται καθήμενοι ἡσυχῇ αὐτοὺς περὶ ἑαυτοὺς κατατρίψαι τοὺς Γότθους. « Κἀκεῖνοι μὲν τὴν νίκην ἀκονιτὶ ἔχουσιν, ὁπότεροι πέσοιμεν. Ἡμῶν δὲ ὁπότεροι τοὺς ἑτέρους φθείρουσι, τὴν τοῦ λόγου Καδμείαν ἀποφέρονται νίκην, ἐλάττους λειπόμενοι πρὸς τὴν Ῥωμαίων ἐπιβουλήν. Νῦν γοῦν σὲ καλέσαντες καὶ ἐπαγγειλάμενοι παρέσεσθαι καὶ αὐτοὶ καὶ κοινῇ συστρατεύειν, οὔτε ἐνταῦθα πάρεισιν, οὔτε ἐπὶ τὰς πόλεις ἀπήντησαν, ὡς εἶπον, μόνον δὲ ἀπέλιπον ἀπολέσθαι κάκιστα καὶ τῆς γε θρασύτητος δοῦναι δίκην ἀξίαν ᾧ προέδωκας γένει. » Ταῦτα ἐπακούσαντες πολλοὶ τοῦ αὐτοῦ πλήθους συνῄδον τοῖς λόγοις, καὶ τῷ σφετέρῳ αὐτῶν στρατηγῷ προσιόντες ἔλεγον, ὡς εἰκότα ὀνειδίζοι ἐκεῖνος, καὶ ὅτι οὐ προσήκει φθείρεσθαι περαιτέρω, οὐδὲ τῆς συγγενείας τῆς κοινῆς ἀμελοῦντα τοῖς προδοῦσι προσέχειν. Τῇ δὲ ὑστεραίᾳ πάλιν ἀναβὰς Θευδέριχος ἐπί τινα γήλοφον ὑπὲρ τοῦ στρατοπέδου τοῦ ἐκείνων ἐβόα· « Τί τοὺς ἐμοὺς συγγενεῖς, ὦ κάκιστε, ἀπόλλυς; τί τοσαύτας γυναῖκας ἐποίησας χηρεύειν; ποῦ δὲ οἱ τούτων ἄνδρες; ἢ πῶς ἐξαπόλωλε πάντων ἡ εὐπορία, ἣν ἔχοντες οἴκοθεν συνεστράτευσάν σοι; καὶ σύνδυο καὶ σύντρεις ἕκαστος ἵππους ἔχων, νῦν ἄνιπποι χω-

---

decoratus esset, explendi. His cognitis, Valamiri filius mittit quoque Byzantium legatos, qui dicerent, illum non prius id operis aggressurum, quam imperator et senatus juramento fidem dedissent, nunquam se in gratiam redituros cum Theuderico, Triarii filio. Itaque senatores et duces sacramenta dixerunt, nunquam se in gratiam cum illo, nisi imperator voluerit, redituros. Et imperator, se nunquam a fœdere recessurum, nisi prius ea ipse esset transgressus. His juramentis præstitis, Theuderichum movere cum omnibus copiis, quas ad Martianopolim in castris habebat, et ulterius progredi jussit: ubi ad portas Hæmi montis pervenisset, Thraciæ præfectum cum duobus equitum millibus et decem millibus gravis armaturæ se illi conjuncturum esse; Hæmum transgresso alias illi copias ab Hebro flumine et Adrianopoli obviam ituros, peditum viginti, equitum sex millia. Ceterum Heracleæ et in aliis civitatibus et locis munitis circa Byzantium dicebant esse alias copias, si opus foret, ita ut nulla re, quæ ad felicem eventum sperandum faceret, destitueretur. Hæc Zeno promittens legatis, statim eos dimisit. Itaque Theuderichus movens cum suo exercitu, ut convenerat, ad fauces Hæmi montis venit. Quum illuc accessisset, neque dux Thraciæ obvius fuit, neque hi qui ab Hebro venturi dicebantur. Interea percurrens deserta, quæ in medio erant, ad loca Sondin (*Sucin?*) pervenit. Est autem Sondis mons altus et præruptus, qui ascendi minime potest, si quis sit qui ex alto impediat. In eo Theuderichus, Triarii filius, castra posuerat, ibique levibus præliis inter se, quum pabulatum ibant, congredientes, armenta, equos et aliam prædam mutuo sibi eripiebant. Sed Triarii filius crebro obequitans circa castra alterius exercitus, eum contumeliose insectabatur, et multa convicia in eum jaciebat, perjurum eum vocans, puerum, dementem et sui generis hostem et proditorem, qui Romanorum mentem non nosset, neque quo tenderent eorum consilia, videret. « Etenim volunt, inquit, ipsi otiosi efficere ut Gothi per Gothos deleantur et conficiantur, quo sine ullo labore, utrivis nostrûm ceciderint, victores exsistant. Quicumque nostrûm adversarios oppresserint, Cadmeam, quam dicunt, victoriam reportabunt, ipsi scilicet viribus attritis Romanorum insidiis magis obnoxii. Nunc postquam te advocarunt, et se ipsos quoque venturos et, ut cum tuo exercitu conjunctos, bellum gesturos esse promiserunt, neque quisquam hic adfuit, neque ad urbes, sicuti dixerant, occurrerunt, teque solum, ut male perires et pœnas temeritatis tuæ his, quos prodidisti, dares, reliquerunt. » Hæc ubi audierunt, plures ex multitudine, quæ cum Theuderico erat, ea quæ dicta erant, probarunt, et adversus suum ducem insurgentes dixerunt, merito hunc illi convicia dicere, nec oportere diutius in mutuam perniciem armatos pergere, et nulla habita cognationis ratione, se ad eorum causam, qui ipsos proderent, adjungere. Postridie iterum ascendens Theuderichus collem hostium castris imminentem, clamabat: « Cur, pessime, meos cognatos perditum isti? cur tot mulieres viduas effecisti? ubinam locorum sunt eorum viri? quomodo consumptæ sunt facultates quas habuerunt, quum domo ad

ροῦσι καὶ πεζοὶ, καὶ διὰ Θράκης ὥσπερ ἐν ἀνδραπόδων ἑπόμενοι μερίδι· ἀλλὰ καὶ ἐλεύθεροί τε καὶ γένους οὐ χείρονος, * ἡ μεδίμνῳ χρυσίου ἐλθόντες ἀπομετρήσονται (οἳ μεδίμνῳ χρυσίον ἐλθ. ἀπεμετρήσαντο conj. Hœsch.); » Ταῦτα ὡς ἐπήκουσε τὸ στρατόπεδον ἅπαν, ἄνδρες τε καὶ γυναῖκες ὁμοῦ πάντες ἦσαν ἐπὶ τὸν Θευδέριχον τὸν αὐτῶν ἡγεμόνα, κραυγῇ τε καὶ θορύβῳ ἀξιοῦντες συμβαίνειν· εἰ δὲ μή, ἀπολείψειν αὐτὸν ἔφασαν πάντες, ἐς τὸ συμφέρον χωρήσαντες. Ἐνταῦθα ἀποστέλλει πρὸς Θευδέριχον πρέσβεις, καὶ συνέρχονται ἄμφω παρὰ ποταμόν τινα ἐφ' ἑκατέρας ὄχθης. Μέσον δὲ ποιησάμενοι τὸν ποταμὸν διελέγοντο, καὶ ποιοῦνται συνθήκας, μὴ πολεμεῖν ἀλλήλοις, [καὶ] ὅσα ἤγηντο συμφέροντα. Καὶ ταῦτα ὁμόσαντες πέμπουσιν ἄμφω πρέσβεις ἐπὶ τὸ Βυζάντιον.

16. (an. 479.)

Exc. De leg. gent. p. 96. 97 : Ὅτι συνθήκας πρὸς ἀλλήλους ποιησάμενοι Θευδέριχος καὶ ὁ Τριαρίου οἱ Γότθοι μὴ πολεμεῖν ἀλλήλοις, πέμπουσιν ἄμφω πρέσβεις ἐπὶ τὸ Βυζάντιον, ὁ μὲν τοῦ Βαλαμήρου τῷ βασιλεῖ ἐγκαλῶν, ὅτι προδεδομένος ὑπ' ἐκείνου τυγχάνει, καὶ ὡς τῶν συντεθέντων οὐδὲν εὑρὼν ἀληθὲς Θευδερίχῳ συμβαίη, αἰτῶν δὲ χώραν αὐτῷ, ἐν ᾗ μένοι, δοθῆναι, καὶ σῖτον, ὅστις αὐτῷ καὶ μέχρι καρποῦ τὸν στρατὸν ἐξαρκέσει διάγειν, καὶ τοὺς προαγωγέας τῶν λημμάτων τῆς ἀρχῆς, οὓς δομεστίκους καλοῦσι Ῥωμαῖοι, ἐκπέμπειν ὡς τάχιστα, λόγον διδόντας ὧν ἕλαβον· ἢ μὴ ταῦτα ποιουμένων πρὸς αὐτὸν τῶν Ῥωμαίων, οὐ δυνήσεσθαι αὐτὸς πολὺν ὄχλον κατέχειν τοῦ μὴ ὅθεν δύναιντο δι' ἁρπαγῆς ἑαυτοῖς ἐπανορθοῦσθαι τὴν ἔνδειαν. Ταῦτα μὲν ὁ ἕτερος Θευδέριχος ἔλεγεν· ὁ μέντοι Τριαρίου τά τε ἐπὶ Λέοντος συντεθέντα ἠξίου αὐτῷ πάντως γενέσθαι, καὶ τῶν προτέρων χρόνων τὰς συντάξεις λαμβάνειν, τούς τε κηδεστὰς αὐτῷ ζῶντας ἀποδοθῆναι· εἰ δὲ καὶ ἄρα τεθνήκασι, τὸν Ἴλλουν περὶ τούτων ἐπομόσαι καὶ ἄλλους, οἷς αὐτὸς ἐπὶ τούτων τῶν Ἰσαύρων πιστεύει. Ζήνων δὲ πυθόμενος, πρὸς μὲν τὸν Βαλαμήρου ἀπεκρίνατο, ὅτι αὐτὸς εἴη προδότης καὶ πάντα ἐναντία οἷς ὑπέσχετο ὁράσας, ὅστις διαπολεμεῖν ὑποσχόμενος μόνος εἶτα καὶ βοήθειαν προσκαλέσηται ἄλλην, πάλιν δὲ τὴν δύναμιν τῶν Ῥωμαίων καλέσας κρύφα πρὸς Θευδέριχον πράττει περὶ φιλίας· οὗ δὴ καὶ αἰσθόμενον τὸν στρατηγὸν τῆς Θράκης καὶ τοὺς ἄλλους, ὁπόσοι τὰ Ῥωμαίων φρονοῦσι, μήτε ἀπηντηκέναι, μήτε συμβάλλειν αὐτῷ τὰς δυνάμεις θαρσῆσαι, φοβουμένους ἐνέδραν. Νῦν τε εἰ θελήσαι πρὸς αὐτὸν πολεμῆσαι, ἐπαγγέλλεσθαι αὐτῷ ταῦτα δώσειν νικῶντι, χρυσίου λίτρας χιλίας, μυριάδας δ' ἀργυρίου, πρόσοδόν τε πρὸς τούτοις νομισμάτων μυρίων· καὶ γάμον αὐτῷ δώσειν τῆς Ὀλυβρίου παιδὸς ἢ ἄλλης τῶν ἐνδόξων γυναικῶν ἐν τῇ πόλει. Ταῦτα τε ἅμα λέγων τῶν τε ἀποσταλέντων παρ' αὐτοῦ τοὺς πλείονας ἀξίαις ἐτίμησε, καὶ πρέσβεις ἀπέστειλε πρῶτον μὲν Φιλόξενον, εἶτα Ἰουλιανόν, εἴ πως ἄρα δύναιντο μεταπεῖσαι ξυρραγῆναι ἐκείνῳ. Ὡς δὲ οὐδὲν ἔπαιθε,

militandum sub te profecti sunt? Unusquisque eorum duos aut tres equos habebat, nunc equis destituti pedites incedunt, et te per Thraciam mancipiorum instar sequuntur, quamvis liberi sint neque deteriore genere, quam tu; * et venerint, ut aurum modio admetiantur. » Hæc ubi totus exercitus audivit, tam viri, quam mulieres, Theudericum, ducem suum, adierunt, et cum tumultu et vociferatione oraverunt, ut paci studeret; sin minus, se quod sibi utile foret amplexuros et eum deserturos. Ob eam causam mittit ad Theudericum legatos, et ambo convenerunt ad fluvium quendam, ab utraque ripa. Deinde medio interjecto flumine, collocuti statuunt, non amplius bellum se gesturos, et quicquid utile sibi videbatur. Hæc ubi uterque juravit, mittunt legatos Byzantium.

16.

Theudericus, Triarii, et Theudericus, Balameri filius, Gothi, fœdere caverunt, ne inter se bellum gererent, et legatos Byzantium mittunt. Balameri filius imperatorem accusabat, quod se prodidisset, et quia nihil fidei inesse his, quæ promiserat, reperisset, id causæ fuisse, ut cum Theudericho conveniret. Petere autem regionem sibi, in qua commoretur, dari, et frumentum suppeditari, quod alendo exercitui usque ad messem satis esset. Ut etiam redituum imperii coactores, quos domesticos Romani vocant, quam primum mittat, qui rationem redderent eorum quæ receperint. Ni ea Romani fecerint, in sua potestate non esse tam magnam turbam continere, quin rapinas et prædas agant, ex quibus suam inopiam possint sublevare. Hæc quidem alter proposuit: alter Theudericus, Triarii, postulabat ut omnia sibi a Leone promissa præstarentur, et præteritorum annorum stipendia solverentur, et affines sui superstites sibi redderentur; de his autem, qui mortui essent, Illum et ex Isauris alios, quorum curæ et custodiæ commissi fuerant, jurare jussit. Hæc ubi Zeno audivit, Theudericho Valamiri responsum dedit, eum esse proditorem, qui omnia contra, quam promisisset, fecisset; qui quum se solum bellum gesturum fidem dedisset, aliunde auxilia sibi accersisset: et quum Romanorum copias, quæ suppetias ferrent, accivisset, clam, et illis insciis, cum Theudericho amicitiam contraxisset. Quæ quum dux Thraciæ et alii, quicumque a Romanorum partibus starent, vidissent, veritos insidias, ad illum accedere aut suas copias ejus copiis conjungere ausos non esse. Nunc etiam si vellit cum Theudericho bellum facere, se polliceri hæc, si victoriam reportarit, illi daturum: auri mille, argenti quadraginta millia librarum, et reditum decem millium aureorum et nuptum illi collocaturum Olybrii filiam, aut aliam ex illustrioribus mulieribus civitatis. Quæ quum dixisset, plerosque eorum, qui missi erant, dignitatibus ornavit, et ipse legatos misit primum quidem Philoxenum, deinde etiam Julianum, si qua ratione possent eum adducere, ut fœdus cum Theudericho solveret. Quum nihil eum moveret, evocatis militibus bellum suscepit, quos hortatus est, ut bono animo essent: se enim communiter cum illis belli pericula, ubi opus fuerit, aditurum. Hæc quum milites audiissent, imperatorem huic bello interesse statuisse, ita

πέμψας τοὺς στρατιώτας ἐς τὸν πόλεμον ὥρμα, καὶ παρεκάλει θαρσεῖν ὡς αὐτὸς ἐκστρατεύσων καὶ κοινῇ σὺν ἐκείνοις ὅ τι ἂν δέοι πεισόμενος. Οἱ δὲ ὡς ἐπήκουσαν, ὅτι αὐτὸς βασιλεὺς ἐξάγειν ἐθέλοι, οὕτως ἕκαστος αὐτῶν ἠπείγετο ἑαυτὸν ἐπιδεῖξαι βασιλεῖ πολλοῦ ἄξιον ὄντα, ὥστε καὶ οἱ πρότερον τοῖς ἡγεμόσιν αὐτῶν, ἐφ' ᾧ μὴ στρατεύοιντο, ἀργύριον διδόντες πάλιν εἰς τὸ μετέχειν τῆς ἐξόδου παρεῖχον. Καὶ πάντες ἀνθήπτοντο τοῦ πολέμου ὀργῶντες· καὶ τούς τε κατασκόπους τοὺς παρὰ Θευδερίχου πεμφθέντας ἐζώγρησαν, καὶ τῆς τοῦ Βαλαμήρου φυλακῆς μοῖραν ἐλθοῦσαν ἐπὶ τὸ μακρὸν τεῖχος οἱ ἐκεῖ φυλάττοντες διαπρεπῶς ἀπεκρούσαντο. Ἐπεὶ δὲ εἰς τὴν αὐτοῦ φερόμενος ὁ Ζήνων ἀνεχώρησε φύσιν, καὶ ὑπὸ τῆς συμφύτου ἀπεσβέσθη δειλίας, ἐνταῦθα ὀργίζονται καὶ χαλεπῶς ἔφερον, κατὰ συστάσεις τε γινόμενοι ἐμέμφοντο ἀλλήλους τῆς ὅλης ἀτολμίας, εἰ χεῖράς τε ἔχοντες καὶ βαστάζοντες ὅπλα μαλακίας τοιαύτης ἀκούειν ἀνέχονται, δι' ἧς πόλεις ἅπασαι καὶ ἡ πᾶσα Ῥωμαίων ἰσχὺς ἐξαπόλωλε, πάντων ἐπ' ἐξουσίας περικοπτόντων, ἃ βούλοιντο. Τοῦτον ὁ Μαρτινιανὸς συνελόμενος τὸν θροῦν, πέμπει Ζήνωνι λέγων ὅτι δεῖ τὸ στρατόπεδον ὡς τάχιστα διαλύειν, μή τι καὶ νεώτερον συνεστηκότες ἐργάσωνται. Πέμψας οὖν ἐκέλευεν ἀπιέναι ἑκάστους ἐπὶ τὰ χειμάδια, ὡς πρὸς τὸν Θευδέριχον ἐσομένης εἰρήνης. Οἱ [δὲ] τὸν χάραξ ἔλυσαν· καὶ ἀπῆλθον οἱ πλείους τῇ διαλύσει ἀχθόμενοι, καὶ ὅτι θᾶττον αὐτοῖς χωρισθῆναι συνέβη, πρὶν ἄνδρα σκεψαμένους τοῖς κοινοῖς ἐπιστῆσαι, ὃς τῆς παρούσης λύμης ἀνακτᾶσθαι τὴν πολιτείαν ὁπωσοῦν δυνήσεται.

17. (an. 479.)

Exc. De leg. Rom. p. 90. 91 : Ὅτι Ζήνων, ἐπεὶ διέλυσε τὴν στρατιάν, πέμπει πρὸς Θευδέριχον, τὴν εἰρήνην συνθέσθαι πρὸς αὐτὸν, ὅπως καὶ δύναιντο. Ἐν δὲ τούτῳ συστρέψας τὴν ἑαυτοῦ δύναμιν ὁ παῖς ὁ Βαλαμήρου ἐπὶ τὰ πρὸς Ῥοδόπην παραγίνεται μέρη, καὶ κατατεινάμενος (κατασινάμενος Val.) τὰ κάλλιστα τῆς χώρας τῶν Θρᾳκῶν ἅπαντα, καὶ εἴ τι ἦν κτηνικὸν ἁρπάζει. Ἐξέτριψε δὲ ἅπαν τὸ αὐτόθι γεωργοῦν, κτείνων τε καὶ εἰσπράττων (σπαράττων Bekk.) ὅσα μὴ φέρειν ἠδύναντο (ἠδύνατο em. Bekk.). Θευδέριχος δὲ ταῦτα ἀκούσας γινόμενα, ἥδεσθαι μὲν ἔλεγεν, ὅτι φίλος αὐτῶν καὶ υἱὸς λεγόμενος ταῦτα αὐτοὺς ὑρᾴη, ἄχθεσθαι μέντοι, ὅτι τῆς ἐκείνων ἀνοίας ἐν τοῖς γεωργοῖς βλέπει γινομένην τὴν δίκην, ὧν οὐδὲ φθειρομένων Ζήνωνά γε ἡ Βηρίναν οὐδ' ὁπωσοῦν ἐπιστρέφεσθαι. Ὡς δὲ ἦλθον οἱ πρέσβεις, τίθενται τὴν εἰρήνην ἐφ' ᾧ τε μυρίοις μὲν καὶ τρισχιλίοις ἀνδράσιν, οἷς θέλοι Θευδέριχος, συντάξεις τε καὶ τροφὴν χορηγεῖν βασιλέα, δυοῖν δὲ αὐτὸν σχολαῖν προβάλλεσθαι ἄρχοντα, ἀπολαβεῖν δὲ αὐτοῦ τὴν οὐσίαν, ὅσην πρότερον εἶχεν, λαβεῖν δὲ τὴν ἑτέραν τῶν δύο στρατηγιῶν τῶν περὶ βασιλέα, καὶ ἔχειν τὰς ἀξίας, εἰς ἃς ἤδη προῆκτο ὑπὸ τοῦ Βασιλίσκου. Περὶ δὲ τῶν κηδεστῶν, εἰ μὲν ἐτελεύτησαν, ὡς ἔλεγεν ὁ Ζήνων, μηδὲν εἶναί οἱ πρᾶγμα· εἰ δὲ ζῶσι, λαβόντας ἥνπερ εἶχον οὐσίαν, οἰκεῖν πόλιν, ἣν αὐτὸς δοκιμάσειε Ζήνων. Ταῦτα ὡς συνέδοξε, παύσας τὸν Βαλαμήρου τῆς ἀρχῆς ὁ βασιλεὺς στρατηγὸν ἀντ' ἐκείνου Θευδέριχον ποιεῖται, καὶ χρήματα ἔπεμψεν, ὅσα ἔδει αὐτίκα διανεῖμαι τοῖς Γότθοις.

---

se ad hoc compararunt, ut talem se unusquisque ostendere studeret, qualem imperator merito suo plurimi faceret. Et tam ardentibus animis ad pugnandum profecti sunt, ut qui antea militiæ vacationem a ducibus pecunia redemerant, pecunias, ut sibi in hostes exeundi potestatem facerent, numerarent. Itaque et exploratores, a Theudericho præmissos, vivos ceperunt, et cohortem, quæ Valamiri filii custodiam agebat et usque ad longos muros progressa erat, opportune depulerunt. Sed non multo tempore res steterunt, quin Zeno ad pristinam naturam rediret et ad insitam ignaviam delaberetur. Ex quo milites indignati, per turbas coeuntes, sese invicem ignaviæ accusabant, quod manus habentes et arma gestantes tantæ mollitiei, quæ omnes civitates et omnes Romanorum vires pessumdaret, obsequi sustinerent, neque quisquam omnis generis contumeliis abstinuit. Hunc motum quum Martinianus intellexisset, ad Zenonem mittit suadens, ut quam citissime fieri posset, exercitum, ne quid novarum rerum moliretur, dissolveret. Ad quem Zeno remisit, et jussit, ut unusquisque militum, tanquam cum Theuderico pax futura esset, in hiberna concederet. Itaque castra solverunt; quam castrorum solutionem plerique iniquo animo ferentes abierunt: maxime quod discedere cogerentur, antequam virum summæ rerum præfecissent, qui rem publicam ab eversione et interitu vindicare posset.

17. Zeno, exercitu misso facto, mittit ad Theuderichum (Triarii f.), ut pacem inter se, quomodo possent, facerent. Inter hæc (*Theuderichus*) Valamiri filius, contractis copiis suis, ad Rhodopen montem processit et fertilissima quæque Thraciæ loca vastans, omnia pecora rapuit; agricolas agris suis expulit, occidens et corrumpens quæ auferre non poterat. Hæc ubi facta Theuderichus (Triarii f.) audivit, se quidem lætari dixit, eum qui amicus et filius ab iis appellaretur, talia in ipsos perpetrare, tamen moleste ferre, quod videret agricolas ob illorum dementiam plecti et pœnas dare, quos in summam calamitatem redigi nihil morari Zenonem aut Verinam. Ubi vero legati venerunt, pacem fecerunt: ut tredecim hominum millibus, quos Theuderichus (Triarii f.) vellet, imperator stipendia et commeatus præberet: duabus scholis ipse dux præficeretur: ut omnes facultates, quas prius habuerat, illi restituerentur; et ut alterum ex duobus exercitibus, qui circa imperatorem sunt, duceret, et easdem dignitates, quas sub Basilisco obtinuerat, recuperaret. De affinibus, si mortui essent, ut Zeno diceret, nihil amplius negotii esse; si superstites, omnia bona, quæ eorum fuissent, eos recuperaturos, et eam civitatem, quam Zeno arbitratus fuerit, habitaturos esse. Hæc ubi conventa sunt, imperator, abrogato Theuderichо, filio Valamiri, magistratu, in ejus locum suffecit Theuderichum, Triarii filium. Et pecunias misit, quæ confestim debebant distribui Gothis.

18. (an. 479.)

Exc. De leg. Rom. p. 78—86: Ὅτι ὁ Βαλαμήρου ὑπὸ τῶν Ῥωμαίων στρατηγῶν πολλοὺς τῶν ἰδίων ἀποβαλών, οὐ μικρὰν ἔχων ὀργὴν τῷ [ἐπὶ τῷ Nieb.] πάθει ἀπέδραμεν, ἀφειδῶς δ τι ἐν ποσὶν εὕροι καίων τε καὶ φονεύων, καὶ τὴν πρώτην τῆς Μακεδονίας πόλιν, τοὺς Στόβους, ἐπόρθησε, καὶ τῶν γε στρατιωτῶν τῶν ταύτῃ ἐμφρουρούντων τοὺς ἀντιστάντας ἀπέκτεινεν. Ὡς δὲ τῇ Θεσσαλονίκῃ ἐγγύθεν ἐφεδρεύων ἠγγέλθη ὁ βάρβαρος, αὐτίκα οἱ πολῖται νομίσαντες ἐκ δόλου τὰ ἐν τῇ προτεραίᾳ ἀνεγνῶσθαι γράμματα καὶ τὴν πόλιν βούλεσθαι Ζήνωνά τε καὶ αὐτὸν ἐκείνῳ παραδοῦναι, συστραφέντες ἐν ὁρίσιν αὐτοῖς τὰς τοῦ Ζήνωνος στήλας καταβάλλουσι πάσας, καὶ αὐτὸν ὁρμήσαντες τὸν ἔπαρχον (ὕπαρχον Nieb.) ἕτοιμοι διασπάσαι ἦσαν. Οἱ δὲ κομισάμενοι πῦρ ἐπὶ τὸ ἀρχεῖον ἐμπιπράναι ἔμελλον, εἰ μὴ ὑποφθάσαντες τά τε ἱερὰ γένη καὶ οἱ ἐν ταῖς ἀξίαις ἐξήρπασάν τε αὐτὸν τῆς ὀργῆς τῆς τοῦ δήμου, καὶ τὸ ἀτακτοῦν λόγοις πραέσι κατέστειλαν, λέγοντες, οὔτε αὐτὸν αἴτιον εἶναι τούτου, οὔτε τὸν βασιλέα τῇ πόλει τι δυσχερὲς ἢ κακὸν βεβουλεῦσθαι, τῆς τε πόλεως χρῆναι ποιήσασθαι φυλακήν, ὅτῳ ἂν ἐθέλωσι καὶ ὃν ἡγοῦνται πιστὸν ἐπιτρέποντες ταύτην. Οἱ δὲ τὰς κλεῖς τῶν πυλῶν ἐκ τοῦ ὑπάρχου λαβόντες τῷ ἀρχιερεῖ ἔδοσαν, καὶ ἀπὸ τῶν ἐνόντων φρουρὰν ἐπενόησαν, ὡς ἡδύναντο, πλείστην, καὶ τὸν στρατηγὸν ἑστεργον. Ἐν δὲ τούτῳ ὁ Ζήνων πυθόμενος τὸν κατέχοντα κίνδυνον, καὶ ἰδών, ὡς, οὐδενὸς βουλομένου μάχεσθαι, ἄριστον εἴη σπονδαῖς ὡς ἐν κακοῖς μετρίαις τῆς τῶν πόλεων φθορᾶς ἐπισχεῖν τὸν βάρβαρον, Ἀρτεμίδωρον πέμπει καὶ Φωκᾶν τὸν ὅτε ἦν στρατηγὸς γραμματέα αὐτῷ τῆς ἀρχῆς ὄντα. Οἱ ἐλθόντες ἔλεγον, ὅτι « Σὲ ὁ βασιλεὺς φίλον ἐποιήσατο, καὶ ἀξίαις, αἵ εἰσι λαμπρόταται Ῥωμαίοις, σεμνῶς ἐπεκόσμησε, καὶ ἄρχειν τῶν μεγίστων ταγμάτων ἐποίησεν, οὐδὲν οἷάπερ ἀνδρὶ ἀπιστήσας βαρβάρῳ. Σὺ δέ, οὐκ ἴσμεν ὅπως, ταῖς τῶν κοινῶν δυσμενῶν ἀπάταις ὑπαχθεὶς τά τε ὑπάρχοντά σοι ἀγαθὰ διέφθειρας, καὶ τῆς εὐδαιμονίας τῆς σῆς ἄλλον ἐποίησας, ὡς οὐκ ἔδει σε (sic Bekk.; ἴδεις vgo), κύριον. Οὐκ ἂν δίκαιος εἴης τῷ βασιλεῖ ἐγκαλῶν, ὧν εἰς ἑαυτὸν ἅμα καὶ εἰς ἐκεῖνον ἐξήμαρτες. Νῦν οὖν ἐπειδὴ σαυτὸν εἰς τοῦτο κατέστησας, ὑπόλοιπόν σοί ἐστιν ἐκ τῆς παρούσης τύχης τῆς τε κατὰ τῶν ἐθνῶν καὶ τῶν πόλεων βλάβης ἐπισχεῖν [ὡς] οἷόν τε, πέμποντα δὲ πρεσβείαν πειρᾶσθαί τι μέτριον παρὰ τοῦ βασιλέως ἀγαθοῦ ὄντος εὑρίσκεσθαι. » Ὁ δὲ πεισθεὶς ἄνδρας μὲν ἐπὶ τὸ Βυζάντιον σὺν αὐτοῖς ἀποπέμπει, αὐτὸς δὲ τοῦ μὲν καίειν ἢ φονεύειν τοὺς ἀνθρώπους ἀνεῖργε τὸ στράτευμα, οὐ μέντοι ἐδύνατο πάντων ὄντας ἀπόρους τά γοῦν ἐπιτήδεια ἐκπορίσαι κωλύειν. Καὶ δὴ προϊὼν ἦλθεν ἐπὶ τὴν Ἡράκλειαν τὴν ἐν Μακεδονίᾳ, καὶ τοῦ ἀρχιερέως τοῦ ἐν ταύτῃ [τῇ] πόλει πολλὰ καὶ παντοδαπὰ τῇ στρατιᾷ καὶ αὐτῷ ἀποστείλαντος δῶρα, τήν τε χώραν ἁπαθῆ πᾶσαν διεφύλαξε, καὶ οὐδὲν τοὺς οἰκοῦντας ἐνταῦθα παραλυπῶν ἐκ τῶν ταύτῃ μόρων (μερῶν Hœsch., φόρων Nieb.) τὸ πλῆθος ἐπιεικῶς ἐπειρᾶτο διάγειν. Εἰς δὲ τὸ Βυζάντιον ὡς ἦλθον οἱ

18.

Theuderichus, Valamiri filius, multis suorum a Romanis ducibus cæsis, non parum iracundiæ ob acceptam cladem animo conscivit, et fugiens quicquid ante pedes suos offendit, ussit et necavit, et primam, quæ illi obvia fuit, Macedoniæ urbem, Stobos, evertit, et militum, qui illic in præsidiis erant, omnes, qui resistere audebant, interfecit. Ut vero nuntiatum est, barbarum Thessalonicen petere, statim urbis incolæ ad fraudem faciendam litteras pridie recitatas esse suspicati, et Zenonem ipsumque præfectum habere in animo, urbem barbaro tradere, seditione facta, ejus statuas dejiciunt, et præfectum aggressi, ad ipsum mulcandum parati erant, et prætorium, igne illato, incendissent, nisi ordo sacra procurantium et magistratus prævenientes, populi iræ præfectum subduxissent et furorem plebis blandis verbis compescuissent. Dicebant enim, eum non esse horum malorum causam, neque imperatorem male consultum civitati velle, aut illi adversa cupere. Oportere sane diligentem custodiam civitatis agere, eamque committere cui voluerint quemque sibi fidum esse cognoverint. Itaque claves civitatis a præfecto acceperunt, et archiepiscopo tradiderunt, tum ex iis qui tum temporis in urbe erant, quam diligentissimam potuerunt custodiam instituebant, et duci suo obtemperabant. Interea Zeno quum audiret imminens periculum, et videret, optimum esse, quandoquidem nemo pugnare volebat, conditionibus ut in dubiis rebus æquissimis barbarum ab urbium ruinis et excidiis averteret, Artemidorum mittit et Phocam, qui Zenonis, quum dux erat, scriba fuerat. Hi progressi tali sunt oratione usi: « Te imperator amicum conciliavit, et dignitatibus, quæ sunt apud Romanos clarissimæ, magnifice ornavit, etiam imperare maximis exercitibus dedit, tibi, homini licet barbaro, minime diffidens. Tu vero, nescimus quomodo, communium inimicorum fraude et dolo inductus, in discrimen te fortunasque tuas conjecisti et eas ad alium, ad quem non debebas, detulisti. Et vero haudquaquam jure imperatori imputes ea quæ in te ipsum et in illum deliquisti. Nunc igitur, quoniam eo te redegisti, hoc tibi quantum ad præsentem fortunam reliqui est, ut ab injuria et damnis urbibus et gentibus inferendis, quantum in te erit, temperes, et legationem mittas, qua apud imperatorem, qui bonus est, moderatum quid et æquum obtinere coneris. » Ille vero persuasus, viros quosdam una cum ipsis Byzantium mittit. Et ipse quidem exercitum suum urere et occidere homines vetuit, etsi suos, quum omnium rerum essent egeni, quominus res necessarias sibi compararent, prohibere non potuit. Hinc movens ad Heracleam (Sinticam) Macedoniæ pervenit. Hujus urbis archiepiscopus, quum quam plurima et diversi generis munera ad eum et ejus exercitum misisset, omnem regionem a direptione illæsam conservavit, neque quicquam molestiæ exhibens locorum incolis, copias suas ex reditu hujus regionis alere operam dedit. Legati autem ab eo missi simulatque Byzantium accesserunt, imperatorem monuerunt oportere, quam celer-

παρ' αὐτοῦ σταλέντες πρέσβεις, ἔλεγον ὅτι δέοι ταχέως περὶ πάντων αὐτοκράτορα αὐτῷ πρεσβευτὴν ἀποστεῖλαι, ὡς οὐχ οἵῳ τε πλῆθος ἄπειρον εἴργειν ἐπὶ πλείονα χρόνον τῆς ἀφ' ὧν ἂν δύναιντο βλάβης. Ὁ δὲ Ἀδαμάντιον τὸν Βιβιανοῦ παῖδα, πατρίκιόν τε ὄντα καὶ πολιαρχήσαντα, προσθεὶς αὐτῷ καὶ τιμὴν ὑπατικὴν, ἔπεμψε παραγγείλας, χώραν μὲν αὐτῷ δοῦναι ἐν Παυταλίᾳ, ἣ τῆς μὲν Ἰλλυρικῆς μοίρας ἐστὶν ἐπαρχία, οὐ πολὺ δὲ ἀπέχουσα τῶν εἰσβολῶν τῆς Θρᾴκης, ὅπως, εἴτε Θευδέριχος ὁ Τριαρίου ἐγχειροίη τι κινεῖν, ἔφεδρον ἔχοι αὐτὸν ἐγγύθεν κατ' ἐκείνου, εἴτε αὐτὸς ταράττειν τὰ συγκείμενα θέλοι, ἐν μέσῳ αὐτὸν ἔχων τῶν τε Ἰλλυρικῶν καὶ τῶν Θρᾳκίων δυνάμεων εὐκολώτερον αὐτοῦ περιεῖναι δύναιτο. Εἰ δὲ τροφῶν ἀπορεῖν τῷ στρατεύματι λέγοι τὸν παρόντα ἐνιαυτὸν, ἅτε μήτε ἐν σπόροις μήτε καρποῦ ἐλπίδα ἔχων ἐν Παυταλίᾳ, ἔδωκε λίτρας χρυσίου ἀπιόντι διακοσίας, ἃς ἐκέλευε δόντα τῷ ὑπάρχῳ τῷ ἐκεῖ ποιῆσαι τὴν δαπάνην αὐτοῖς εἰς Παυταλίαν χορηγῆσαι τὴν ἐπαρχοῦσαν. Ἔτι δὲ τοῦ πρεσβευτοῦ ὄντος ἐν Βυζαντίῳ, στρατιῶται συστάντες ἐν Θεσσαλονίκῃ τὸν ὕπαρχον Ἰωάννην προϊόντα φυλάξαντες ξιφήρεις ὥρμησαν· καὶ ὡρίσθη παρὰ τῶν (τοῦ Bekk.) Ζήνωνος Ἀδαμάντιος, καὶ ταῦτα κατέστησεν. Ὁ δὲ Βαλαμήρου, ἐν ᾧ τὰ τῆς Θεσσαλονίκης ἐγένετο, περὶ Ἡράκλειαν ἔμενεν, καὶ ἐπὶ τὴν Ἤπειρον πέμπει πρὸς Σιδιμοῦνδον, ἐκ μὲν τῆς αὐτῆς φυλῆς τὸ ἀνέκαθεν ὄντα, δοκοῦντα δὲ τότε εἶναι Ῥωμαίοις ὑπόσπονδον, καὶ ἐν τῇ κατ' Ἐπίδαμνον Ἠπείρῳ χώραν τε νεμόμενον καὶ εὐδαίμονα κλῆρον, καὶ παρὰ βασιλέως δεχόμενον συντάξεις. Ἀνεψιὸς δὲ ἦν οὗτος Αἰδοίγγου, Βηρίνης τε μάλιστα ὄντος οἰκειοτάτου καὶ τὴν τῶν λεγομένων δομεστίκων ἀρχὴν ἄρχοντος, μεγάλην τινὰ οὖσαν τῶν περὶ βασιλέα. Πρὸς τοῦτον οὖν ἔπεμπε, τῆς τε παλαιᾶς αὐτὸν συγγενείας ἀναμιμνήσκων, καὶ ἀξιῶν ἐξευρεῖν καὶ συμπρᾶξαι τρόπον, ὅ' οὗ τῆς τε Ἐπιδάμνου καὶ τῆς ἄλλης Ἠπείρου δυνηθείη κρατήσας στῆναι τῆς πολλῆς πλάνης, καὶ ἱδρύσας ἑαυτὸν ἐν πόλει καὶ τείχεσιν ἐντεῦθεν ὡς ἂν διδῷ δέχεσθαι τὸ συμβαῖνον. Σιδιμοῦνδος δὲ ταῦτα παρ' αὐτοῦ δεξάμενος, καὶ βάρβαρος βαρβάρῳ συνοικεῖν ἢ Ῥωμαίοις ἡγησάμενος κρεῖττον, ἐλθὼν εἰς Ἐπίδαμνον καὶ ἰδίᾳ μετιὼν τῶν πολιτῶν ἕκαστον ὡς ὤῃθεν κατ' εὔνοιαν συνεβούλευεν αὐτοῖς, ἅ τε ἕκαστος ἔχει, θᾶττον ὑπεκτίθεσθαι, καὶ αὐτοὺς ἢ εἰς νήσους ἢ πόλιν ποι σώζεσθαι λέγων, ὡς βάρβαρος ἐπὶ ταύτην ὥρμηται, καὶ ὅτι τῷ βασιλεῖ ταῦτα δοκοῦντά ἐστι, καὶ ὡς Ἀδαμάντιος ἐπὶ ταῦτα πεμφθείη· κρεῖττον οὖν εἶναι αὐτοῖς, ἕως ἔτι ἄπεστιν, κατὰ πλείονα σχολὴν τὰ κατ' αὐτοὺς διοικήσασθαι. Ταῦτα καὶ τοῖς στρατιώταις [λέγων Nieb.] τοῖς ἐκεῖ φυλάττουσιν, οὖσιν ὡς δισχιλίοις, οἳ καὶ ἀμύνασθαι ἐπιόντα πρός γε τὸ παραχρῆμα ῥᾳδίως ἠδύναντο, ἔπεισεν ὁμοῦ πάντας ἐκλιπεῖν Ἐπίδαμνον, καὶ λέγων καὶ ταράττων, καὶ φήμην ἀεὶ καινὴν πειρώμενος ἐμβάλλειν, καὶ ὅτι βασιλεῖ ἀπειθήσονται μᾶλλον ἀντιστῆναι θέλοντες, καὶ πρὸς τὸν Βαλαμήρου εὐθέως ἐπέστελλεν, ὡς τάχος ἐπείγεσθαι. Ὁ δὲ τὸ τοῦ Σιδιμούνδου ἐπέμενε δήλωμα, καὶ τὴν αὐτοῦ ἀδελφὴν νόσῳ κατεχομένην, ἐξ ἧς ἐτελεύτησε. Φανερὰν μέντοι τῆς

---

rime fieri posset, legatum mittere idonea auctoritate instructum. Nec enim in ejus potestate esse, longo tempore tantam militum turbam a damnis pro libidine inferendis continere. Quamobrem imperator misit Adamantium, Viviani filium, patricium et olim urbi præfectum, quem etiam dignitate consulari auxit, jussitque regionem in Pautalia illi assignare, quæ Illyricæ partis est provincia non longo intervallo distans ab ingressu Thraciæ. Quod eo consilio faciebat, ut, si qua Theuderichus, Triarii filius, se commovere susciperet, illum adversarium huic oppositum sciret, atque etiam, si alter pacta violare et pacem turbare vellet, quum inter duos exercitus, Illyricum et Thracium, degeret, eum facilius opprimere posset. Quodsi hoc anno exercitum suum inopia laborare Theuderichus diceret, propterea quod nullum semen terris mandatum esset, neque ullam spem percipiendorum in Pautalia fructuum haberet, dedit Adamantio proficiscenti ducentas auri libras, quas jussit regionis illius præfecto tradere, ut eas ad convehendos in Pautaliam commeatus, qui illis alendis satis essent, impenderet. Quum legatus adhuc esset Byzantii, milites, qui Thessalonicæ in præsidiis erant, Joannem præfectum, qua exiret, observantes gladiis aggressi sunt. Huic negotio finem imposuit Adamantius ex præscripto Zenonis et hæc pacavit. Dum hæc Thessalonicæ gerebantur, Theuderichus, Valamiri filius, circa Heracleam commoratus, in Epirum ad Sidimundum mittit. Is, ex eodem genere et majoribus ortus, hunc temporis credebatur Romanorum amicus esse. Etenim regionem circa Epidamnum incolebat, quæ illi ex hereditate opulenta obvenerat, et sub imperatore stipendia merebat. Erat hic Ædoingi patruelis, qui valde familiariter Verina utebatur, et eos, qui domestici vocantur, regebat, quæ dignitas magnam habet in regia auctoritatem. Ad hunc igitur misit, antiquam cognationem in memoriam revocans et orans, ut viam reperiret et efficeret, qua Epidamno et reliquæ Epiri dominatu potiretur, ubi post tot errores consistere posset, et suis rebus urbe et mœnibus firmatis, casus quos fortuna daret, exspectaret. Ut Sidimundus hæc ab illo accepit, barbarus cum barbaro conjungi, quam cum Romanis, satius esse duxit. Itaque Epidamnum venit, et privatim unumquemque civium circumiens, tanquam ipsorum saluti providens, consilium dedit, ut omnia, quæ quisque haberet, exportaret, et se suaque omnia in insulas, aut in aliquam aliam urbem conferret : barbarum enim quam primum Epidamnum invasurum : sic enim imperatorem decrevisse, qui ad eam rem exsequendam Adamantium miserit. Itaque melius esse per otium, dum nondum adesset, rebus suis prospicere. Erant quoque in ea urbe in præsidiis militum duo millia, qui barbari primum impetum repellere potuissent. His quoque multum dicendo et terrorem injiciendo et quotidie novos rumores spargendo persuasit, ut urbem Epidamnum desertam relinquerent. Aiebat enim, eos, si resistere auderent, magis imperatoris voluntati adversaturos. Mox quo celerius Theuderichus accederet, ad eum misit : is circa Heracleam consederat, et quid sibi

καθέδρας πρόφασιν ἐποιεῖτο τὴν τοῦ πρεσβευτοῦ παρὰ Ζήνωνος ἄφιξιν καὶ τὸ βούλεσθαι μαθεῖν ὅπως πρὸς αὐτὸν ἔχει τὰ ἐκ τοῦ βασιλέως. Ἐπεὶ δὲ τὴν ἀδελφὴν μὲν ἀποθανοῦσαν ἔθαψεν, τὰ δὲ παρὰ Σιδιμούνδου ἀπήντησε καλοῦντα, πρὸς τοὺς Ἡρακλειώτας ἐκλιπόντας μὲν τὴν πόλιν, ἐς φρούριον δὲ ἰσχυρὸν ἀνασκευασαμένους, πέμψας ἀπῄτει σῖτον πολύν τινα καὶ οἶνον, ὅπως τῷ στρατῷ ἔχοι ἀπιὼν ἐφόδια. Οἱ δὲ οὐδὲν ἔφασαν αὐτῷ δύνασθαι . . . ἐν τοσαύταις ἡμέραις λέγοντες, ὅσον εἶχον ἐπὶ φρουρίῳ γε μικρῷ δεδαπανῆσθαι. Ὁ δὲ πρὸς ὀργὴν τὰ πλεῖστα τῆς πόλεως ἐμπρήσας, ἀνδρῶν οὔσης ἐρήμου, εὐθὺς ἀπανίσταται. Καὶ κατὰ τὴν δύσοδον καὶ στενὴν ὁδὸν τὴν ἐπὶ τὴν νέαν λεγομένην Ἤπειρον ἀπάγουσαν ἀναστήσας ἤλαυνε, καὶ προπέμπει τοὺς ἱππεῖς τὰ ἄκρα τῇ στρατιᾷ προκαταληψομένους, καὶ ἕως ἀνέλπιστοί εἰσι κατ' ἐκεῖνα χωρήσειν, ἐξ ἐφόδου ἀθρόας ἐκκρούσοντας τὴν φυλακήν, ἥτις ἦν αὐτόθι. Οἱ δὲ ὡς ἀνέβησαν, οἱ ἐπὶ τῷ τειχίῳ φρουροῦντες στρατιῶται τό τε πλῆθος ἰδόντες καὶ πρὸς τὸ αἰφνίδιον αὐτῶν καταπλαγέντες οὔτε ἐς ἀλκὴν ἔτι τραπέσθαι ὑπέμειναν, οὔτε λογισμὸν ἔσχον ἀποζεῦξαι τὸ τείχισμα, ἀλλ' ὥρμησαν φεύγειν, ὑπὸ τῆς ἐκπλήξεως ἀπερίοπτοι πάντων [τῶν] εἰς τὸν τότε καιρὸν ὠφελῆσαι δυναμένων. Οἱ δὲ κατὰ πολλὴν ἐρημίαν προσιόντες ἐχώρουν, ἐπὶ τοῦ στόματος αὐτὸς ὁ Θευδέριχος, Σόας δὲ ὁ μέγιστος τῶν ὑπ' αὐτὸν στρατηγῶν κατὰ τὸ μέσον εἶχε, Θευδιμοῦνδος δὲ ὁ ἕτερος τῶν Βαλαμήρου παίδων ἐπὶ τῆς οὐραγίας. Θευδέριχος μὲν οὖν προκαταβὰς καὶ θαρσῶν, ὡς οὐδεὶς ἦν αὐτοῖς ἐφεπόμενος, τοῖς ἐπὶ τῶν ἁμαξῶν καὶ τοῖς ἄλλοις σκευοφόροις εἶπεν προχωρεῖν· αὐτὸς δὲ ἠπείγετο φθάσαι προκαταλαβὼν ἣν ἂν δύναιτο πόλιν. Καὶ πρὸς μὲν τὴν Λυχνηδὸν ἐπελθὼν ἀπεκρούσθη, ἐπὶ ὀχυροῦ χειμένην καὶ πηγῶν ἔνδον πλήρη, καὶ σίτου προενόντος. Ἀναστὰς δὲ ἐκεῖθεν τήν τε Σκαμπίαν αἱρεῖ, τῶν οἰκητόρων αὐτὴν πάλαι ἐκλελοιπότων, καὶ ἐξ αὐτῆς ὁρμήσας Ἐπίδαμνον λαμβάνει. Ἀδαμάντιος δὲ ταῦτα πυθόμενος προπέμπει τῶν ἱππέων τῶν βασιλείων τινά, οὓς μαγιστριανοὺς καλοῦσι, μεμφόμενός τε αὐτῷ παρὰ τὴν ὑπόσχεσιν τῆς πρεσβείας ποιοῦντι, καὶ κελεύων ἡρεμεῖν καὶ μήτε πλοῖα λαβεῖν, μήτ' ἄλλο τι τῶν παρόντων πλέον νεωτερίσαι, ἕως ἂν αὐτὸς ἔλθῃ· ἀποστεῖλαι δὲ καὶ ἄνδρα, ὅστις τὰ πιστὰ δώσει τῆς μετὰ τὴν πρεσβείαν αὖθις ἀναχωρήσεως καὶ τῆς ὅλης ἀδείας. Ταῦτά τε πρὸς ἐκεῖνον ἐπέστελλε, καὶ αὐτὸς ἅρας ἀπὸ Θεσσαλονίκης ἔρχεται εἰς Ἔδεσσαν, ὅπου ἦν Σαβινιανός, σὺν δὲ αὐτῷ καὶ Φιλόξενος. Καὶ τάς τε δέλτους αὐτῷ παρέχουσι, καὶ στρατηγὸν ἀποφαίνουσι, καὶ περὶ τῶν παρόντων εὖ διεβουλεύοντο. Καὶ τὸ μὲν ἐπιχειρεῖν τοῖς βαρβάροις πορευομένοις οὐκ ἀσφαλὲς ἐδόκει, ὀλίγων μὲν συνόντων αὐτῷ Σαβινιανῷ μισθοφόρων οἰκείων, τῆς δὲ δημοσίας στρατιᾶς καὶ τῶν κοινῶν ταγμάτων τῶν μὲν διεσπαρμένων κατὰ πόλεις, τῶν δὲ μετὰ τοῦ στρατηγοῦ Ὀνούλφου (ὁ εὐούλφου vgo) ἀκολουθούντων. Ἐδόκει δὲ πέμπειν ἅπανταχοῦ προστάγματα συγκαλοῦντα τοὺς στρατιώτας, καὶ τὸν στρατηγὸν ὀηλοῦντα προ-

---

nuntii a Sidimundo veniret, et propter morbum sororis, quæ paullo post decessit, exspectabat. Suæ autem moræ causam palam legatum esse simulavit, quem ad eum Zeno miserat, quia ex eo, quo animo in se esset imperator, intelligere cuperet. Nec multo post, quum sororem suam mortuam efferret, a Sidimundo nuntius occurrit, qui eum arcesseret. Tum ad Heracleotas, qui urbem reliquerant et se in arcem munitissimam receperant, misit qui peterent magnam frumenti vim et vini, ut discedens viaticum, quod alendo exercitui sufficeret, haberet. Illi autem responderunt, nihil sibi restare commeatuum, quos largiri possent; etenim quos habuissent tot diebus in parvo castello consumpsisse. Ille ira exarsit, et urbis, quæ ab hominibus vacua erat, quam plurima loca incendit, et confestim motis castris, via ardua et angusta, quæ ad Novam Epirum ducebat, perrexit. Tum equites præmittit, qui juga montium prius occuparent, ut, quum nemo suspicari posset, eos per ea loca progressuros, præsidia, si qua essent, impetu derepente facto depellerent. Qui pro mœnibus urbis præsidia agebant, ut multitudinem hostium conspexerunt, subito casu perterriti, neque resistere ausi sunt, neque illis tantum animi et prudentiæ fuit, ut propugnaculum occluderent, sed in fugam conversi præ pavore nihil, quod utile esset, attenderunt. Hostes autem per loca hominibus vacua et deserta progrediebantur. Theuderichus erat inter primos, Soas a Theudericho secundum in exercitu gradum tenebat, et medium agmen ducebat, Theudimundus, alter ex Valamiri filiis, extremum. Theuderichus valde audax et confidens, ut neminem, qui sibi resisteret, obviam fieri vidit, eos, qui apud currus et cetera impedimenta erant, procedere jussit. Ipse præibat, ut quamcunque posset urbem præveniendo caperet. Ad Lychnidum accedens est repulsus. Erat enim difficili loco sita et fontium et scaturigine plena, et convecto prius frumento abundabat. Hinc movens, Scampiam, quam jamdudum incolæ reliquerant, diruit, et inde progressus impetu facto Epidamnum occupat. Quod ubi cognovit Adamantius, mittit unum ex equitibus imperatoris, qui cum eo expostularet, quod contra id, quod missa legatione promiserat, faceret, et juberet ab inceptо desistere neque naves sumere, aut quicquam aliud novarum rerum tentare, donec adventaret: denique virum ad se mittere, qui sibi tuti post peractam legationem reditus et reliquæ securitatis fidem præstaret. Hæc quum ad eum Adamantius mandata dedisset, ipse, Thessalonica relicta, Edessam venit et una cum eo Philoxenus. Erat Edessæ Sabinianus, cui litteras imperatoris reddiderunt quemque ducem crearunt, ceteraque omnia ordine administrarunt. Sed barbaros recedentes persequi minime tutum visum est. Sabiniano enim pauci milites mercenarii ex ejus domesticis et familiaribus aderant. Nam qui publice merebant et ordinariis legionibus adscripti stipendia faciebant, quum per urbes dispersi, tum Onulfum, ducem suum, secuti, abierant. Itaque visum est edicta, quibus milites undique evocarentur, proponere, et ducem legatum, qui ea promulgaret, præmittere. Eo ipso tempore eques ab Adamantio missus reversus, una secum adducens barbarorum sacerdotem,

πέμπειν τὸν πρεσβευτήν. Ἤδη δὲ ὁρμωμένοις ὁ παρὰ τοῦ Ἀδαμαντίου προαπεσταλμένος ἱππεὺς ἀπαντᾷ, τὸν τῶν βαρβάρων ἔχων ἱερέα, ὃν οἱ Χριστιανοὶ καλοῦσι πρεσβύτερον, ὡς πίστιν τῆς ἀδείας αὐτῷ ἐπιθήσοντα. Ἔχοντες οὖν αὐτὸν σὺν αὐτοῖς ἠπείγοντο, καὶ ἀφικνοῦνται εἰς Λυχνηδόν. Τῶν δὲ ἐκ τῆς πόλεως τῶν ἐν ταῖς ἀξίαις (παλαιόπλουτός τε γὰρ αὕτη καὶ εὐδαίμων ἡ πόλις) καὶ τῶν ἄλλων ἀπαντησάντων, εἰσέρχονται ἐνταῦθα. Καὶ ἀποστέλλει πάλιν Ἀδαμάντιος εἰς Ἐπίδαμνον, κελεύων ἢ αὐτὸν τὸν Θευδέριχον εἴς τι τῶν περὶ Λυχνηδὸν χωρίων ἀπαντῆσαι μετ' ὀλίγων διαλεξόμενον αὐτῷ περὶ ὧν ἀπέσταλτο, ἢ εἰ βούλοιτο αὐτὸν ἐλθεῖν εἰς Ἐπίδαμνον, πέμψαι ὁμήρους εἰς Λυχνηδὸν Σόαν τε τὸν αὐτοῦ στρατηγὸν καὶ Δαγίσθεον, φυλαχθησομένους ἕως ἂν αὐτὸς ἐπανέλθῃ. Ὁ δὲ πέμπει μὲν τούτους, ἐκέλευσε δὲ αὐτοὺς περιμεῖναι ἐν Σκαμπίᾳ καὶ προαποστεῖλαι ἄνδρα, ὃς τὸν Σαβινιανὸν ὁρκώσει, ἢ μὴν ἐπανιόντος σώου τοῦ Ἀδαμαντίου καὶ αὐτὸν τοὺς ὁμήρους ἀπαθεῖς ἀποπέμψαι. Ὁ δὲ Σαβινιανὸς οὐκ ἂν ἔφη ὀμεῖσθαι· οὐδὲ γὰρ ἐν τῷ πρόσθεν χρόνῳ ὀμωμοκέναι ἐπ' οὐδενὶ πράγματι, καὶ τὸ πάλαι αὐτῷ δόξαν οὐκ ἂν νῦν καταλύσειν. Καὶ τοῦ Ἀδαμαντίου λέγοντος, ὡς ἀνάγκη συγχωρῆσαι τῷ καιρῷ ἢ ἄπρακτον εἶναι τὴν πρεσβείαν (οὐ γὰρ αὐτὸν ἀπελθεῖν μή τι καὶ ἐνέχυρον τοῦ σώματος λαβόντα), οὐδὲν μᾶλλον ἐπείσθη, ἀλλ' ἐκεῖνον μὲν ἔφη εἰδέναι τὸ ἑαυτῷ πρακτέον, αὐτὸν δὲ οὐδὲν ποιήσειν παρὰ τὸν αὐτοῦ νόμον. Ἐνταῦθα Ἀδαμάντιος καταστὰς εἰς ἄπορον, λαβὼν στρατιώτας διακοσίους, δι' ὄχθων τε ἀβάτων καὶ ὁδοῦ ἀδήλου μὲν τοῖς πολλοῖς, στενῆς δὲ καὶ ἀτριβοῦς καὶ τότε πρῶτον ἵππους, ὡς ἐλέγετο, δεξαμένης, ἀφ' ἑσπέρας ὁρμήσας καὶ κύκλῳ περιελθὼν ἔρχεται εἰς φρούριον Ἐπιδάμνου πλησίον ἐπὶ λόφου ὑψηλοῦ κείμενον καὶ ἄλλως ἄμαχον, ᾧ φάραγξ ὑπέκειτο βαθεῖα, καὶ παρὰ τὴν φάραγγα ποταμὸς βαθὺς ἔρρει. Ἐνταῦθα μεταπέμπεται τὸν Θευδέριχον. Καὶ ὁ μὲν ὑπακούσας ἔρχεται, καὶ τὴν ἄλλην στρατιὰν πόρρω καταστήσας σὺν ὀλίγοις ἱππεῦσι πρὸς τὸν ποταμὸν ἀφικνεῖται. Ἀδαμάντιος δὲ κύκλῳ περὶ τὸν λόφον τάξας στρατιώτας, ὅπως μὴ κύκλωσις παρ' ἐκείνου γένηται, ὑποκαταβὰς εἰς πέτραν, ἀφ' ἧς ἦν ἀκουστόν, καὶ κελεύσας κἀκείνῳ τοὺς ἄλλους ἀποπέμψαι, μόνος διελέγετο μόνῳ. Καὶ καταστὰς ὁ Θευδέριχος κατηγόρει Ῥωμαίων, ὡς ἐδόκει, δίκαια, λέγων ὅτι « ἐγὼ μὲν ἔξω τῆς ὅλης Θράκης διατρίβειν ἠρούμην, πόρρω πρὸς τὴν Σκυθίαν, ὅπου μένων οὔτε ἐνοχλεῖν ἐνόμιζον οὐδένα, ἑτοίμως δὲ βασιλεῖ ὑπακούσεσθαι ἐντεῦθεν ἐς ὅ τι προστάξειεν. Ὑμεῖς δὲ καλέσαντες ὡς ἐπὶ τὸν πόλεμον τὸν πρὸς Θευδέριχον, πρῶτον μὲν ὑπέσχεσθε τὸν τῆς Θράκης στρατηγὸν μετὰ τῆς δυνάμεως εὐθύς μοι παρέσεσθαι, ὃς οὐδαμοῦ ἐφάνη, ἔπειτα καὶ Κλαύδιον τὸν τοῦ Γοτθικοῦ ταμίαν σὺν τῷ ξενικῷ ἥξειν, ὃν οὐδὲ αὐτὸν εἶδον, τρίτον καὶ ἡγεμόνας ὁδῶν μοι δεδώκατε, οἳ τὰς εὐπορωτέρας τῶν ὁδῶν ἐάσαντες τὰς εἰς τοὺς πολεμίους φερούσας ἀπήγαγον δι' ὀρθίας ἀτραποῦ καὶ κρημνῶν ἀμφιρρόπων, ἐν οἷς παρὰ μικρὸν ἦλθον, σὺν ἱππεῦσί τε ἰὼν, ὡς εἰκὸς, καὶ ἁμάξαις καὶ στρατοπέδων κατασκευῇ, ἐπιθεμένοις ἡμῖν ἄφνω τῶν πολεμίων ἅμα τῷ ἐμῷ πλήθει παντὶ

quem Christiani presbyterum vocant, qui into Adamantium ad barbarum accedere fide sua interposita juberet, advenerat. Quem Sabinianus et Adamantius secum ducentes protinus discedunt et Lychnidum veniunt. Erat hæc urbs jam olim opulenta et divitiis abundans : cujus magistratus et alii cives obviam illis prodierunt, et eos in eam introduxerunt. Hinc Adamantius denuo Epidamnum mittit, petiitque ut Theuderichus ad se circa Lychnidum cum paucis veniret, et de rebus, de quibus ad eum missus erat, secum colloqueretur, aut si illi videretur, ipsum Epidamnum accessurum, modo Soam, ipsius ducem, et Dagistheum obsides Lychnidum mitteret, qui illic asservarentur, dum salvus et incolumis remitteretur. Hos quidem barbarus mittit, sed Scampiæ subsistere et hominem ad Sabinianum præmittere jussit, qui Sabinianum jurejurando adigere, si salvus et incolumis Adamantius rediret, se quoque salvos et incolumes obsides dimissurum. Sed Sabinianus negavit se juraturum. Nec enim ulla de re antea se jurasse, neque opinionem apud animum suum a tam longo tempore inveteratam depositurum. Quum Adamantius diceret, necesse esse tempori cedere aut legationem irritam fore : nec enim se profecturum, nisi prius aliquod vitæ et salutis suæ pignus accepisset : Sabinianus tamen nihil movebatur. Et illum quidem ait scire, quid sibi facto opus sit, se quidem nihil quicquam contra legem, quam colat, commissurum. Hic quum Adamantius in dubio hæreret, assumptis ducentis militibus, per ripas inaccessas et viam multis incognitam neque antea initam, et quæ tunc primum equites admisisse dicitur, sub vesperam profectus circumeundo pervenit ad castellum Epidamno proximum, in prærupto tumulo situm, cui suberat fossa profunda, in quam altus fluvius influebat. Illuc Theuderichum arcessivit; et ille quidem obtemperans venit, et instructo longe a tergo cetero exercitu, cum paucis equitibus ad fluvium accessit. Adamantius autem, ne ullæ insidiæ tentarentur, undique in orbem circa collem milites collocavit, et descendens in saxum, unde exaudiri posset, et jubens barbarum omnes alios dimittere, solus cum solo est collocutus. Hic quum Theuderichus constitisset Romanos jure, ut videbatur, accusat. « Ego quidem, » inquit, « extra Thraciæ fines Scythiam versus vitam transigere constitueram. Hic mihi manenti et imperatori in omnibus obtemperare parato neminem vexare in mentem veniebat. Vos me ad bellum contra Theuderichum, Triarii filium, evocastis, et primum quidem Thraciæ ducem cum exercitu mihi præsto futurum promisistis : is nullibi gentium apparuit : deinde Claudium, procuratorem stipendii Gothici, cum extero milite adventurum, quem ipsum quoque nusquam vidi. Tertio mihi viarum duces dedistis, qui, tutis et expeditis omissis, per eas, quæ ad hostem ferebant, per prærupta et præcipitia loca me deduxerunt, in quibus parum abfuit, quum cum equitibus et curribus et reliquo castrorum apparatu iter facerem et hostes in me derepente irruerent, quin cum toto exercitu meo funditus interirem. Ex quo necessariam cum illis pactionem facere sum coactus,

Seite. Seite. Seite.

νήσαντες σχολαίτερον κατίασιν ἀπὸ τῆς Κανδαβείας, οἵ τε σκευοφόροι αὐτῶν καὶ τῶν ἁμαξῶν αἱ πλείους καὶ οἱ ἐπὶ τῆς οὐραγίας, ἐν οἷς καὶ Θευδίμουνδος ἦν ὁ τοῦ Θευδερίχου ἀδελφὸς, καὶ ἡ μήτηρ ἡ τούτων, καὶ ὅτι ἔστιν ἐλπὶς τῶν πλειόνων κρατήσειν. Ὁ δὲ τό τε ἱππικὸν μεθ' ἑαυτοῦ συντάξας καὶ πεζοὺς οὐκ ὀλίγους κύκλῳ διὰ τῶν ὀρῶν περιπέμψας καὶ προειπὼν ὁπότε δεῖ καὶ πόθεν ἐκφανῆναι, δειπνήσας καὶ ἀναλαβὼν τὸ στράτευμα ἀφ' ἑσπέρας ἐχώρει. Καὶ ἅμα τῇ ἡμέρᾳ αὐτοῖς ἐπιτίθεται ἤδη πορευομένοις. Καὶ ὁ μὲν Θευδίμουνδος καὶ ἡ μήτηρ αὐτοῦ, ὡς εἶδον τὴν ἔφοδον, ταχὺ διεκπεσόντες ὑπέφυγον εἰς τὸ πεδίον, καὶ τὴν γέφυραν, καθ' ἣν ὑπερέβησαν, εὐθέως ἀνελόντες (ἀναλύοντες Nieb.), ἡ φάραγγι βαθείᾳ ἐπέζευκτο, μέσης οὔσης τῆς ὁδοῦ, τὴν δίωξιν ἐκείνοις ἐπὶ τοὺς καταβάντας ἐποίησαν ἄπορον, καὶ μέντοι καὶ τοῖς ἑαυτῶν ἀδύνατον τὴν φυγὴν, ὥστε πρὸς ἀπόνοιαν ὀλίγοι ὄντες ὁμόσε τοῖς ἱππεῦσιν ἐχώρουν. Ὡς δὲ ὑπὲρ κεφαλῆς οἱ πεζοὶ ἐφάνησαν κατὰ τὸ συγκείμενον, οὕτω διετράποντο, καὶ οἱ μὲν εἰς τοὺς ἱππεῖς, οἱ δὲ εἰς τοὺς ὁπλίτας ἐμπίπτοντες ἔθνησκον. Καὶ τὰς ἁμάξας αὐτῶν λαβὼν Σαβινιανὸς, οὔσας ὡς δισχιλίας, αἰχμαλώτους τε πλείους ἢ πεντακισχιλίους καὶ λείαν οὐκ ὀλίγην, τινὰς δὲ τῶν ἁμαξῶν καὶ κατακαύσας ἐν τῷ ὄρει, ἃς ἦν ἔργον ἕλκυσαι διὰ κρημνῶν τοσούτων, ἐς τὴν Λυχνηδὸν ἀφικνεῖται. Καὶ εὑρίσκει Ἀδαμάντιον ἐκ τῆς πρὸς Θευδέριχον συνουσίας ἐπανελθόντα· οὐ γάρ πω Θευδέριχος ἐπέπυστο οὐδὲν τῶν ὑπὸ Σαβινιανοῦ ἐν τῷ ὄρει πραχθέντων. Τοὺς μὲν οὖν αἰχμαλώτους τοὺς μὲν εὖ γεγονότας ἐν φυλακῇ ποιεῖται, τοὺς δὲ ἄλλους μετὰ τῆς λείας διέδωκε τοῖς στρατιώταις. Ἁμάξας μέντοι πολλὰς κελεύσας ταῖς πόλεσι πρὸς τὰς τοῦ στρατοπέδου κατασκευάσαι χρείας, ὡς ἐλήφθησαν αὗται, ἀπεῖπε ταῖς πόλεσι μηδὲν ἐνοχλεῖσθαι, ὡς τὰς ἀρκούσας ἔχων. Μετὰ δὲ ταῦτα γράφει μὲν Ἀδαμάντιος τῷ βασιλεῖ, ὡς ὑπέσχετο, τὰ πρὸς Θευδέριχον αὐτῷ διειλεγμένα· γράφει δὲ καὶ Σαβινιανὸς καὶ Ἰωάννης ὁ ὕπαρχος τὰ γεγενημένα ἐπὶ μεῖζον ὀγκοῦντες καὶ λέγοντες, μὴ χρῆναί τι τῷ βαρβάρῳ συνθέσθαι, ὡς ἐλπίδος οὔσης ἢ κατὰ κράτος αὐτὸν ἐξελάσειν τῆς χώρας ἢ αὐτοῦ μένοντα κατατρίψειν. Ταῦτα δεξάμενος βασιλεὺς καὶ νομίσας, πόλεμον εἰρήνης αἰσχρᾶς εἶναι βελτίω, πέμψας ἀνεκάλεσε τὸν πρεσβευτὴν, κελεύσας μηδὲν ἔτι πρὸς ἐκεῖνον συνθέσθαι, ἀλλ' εἰπεῖν Σαβινιανῷ καὶ Γέντονι, Γότθῳ μὲν ὄντι ἀνδρὶ, γυναῖκα δὲ Ῥωμαίων τῶν περὶ τὴν Ἤπειρον γεγαμηκότι καὶ δύναμιν ἔχοντι, ἔχεσθαι τοῦ πολέμου πάσῃ χειρὶ, ὡς οὐδὲν βασιλέως πρὸς ἐκείνους συνθησομένου. Καὶ συγκαλέσας τοὺς στρατιώτας ὁ Ἀδαμάντιος ἐπῄνεσεν αὐτοὺς τῆς προθυμίας, καὶ ἐκέλευσε γενναίως, ὥσπερ πάτριον αὐτοῖς, ἔχεσθαι τῶν πραγμάτων, καὶ τὸ ἐκ βασιλέως ἐπανέγνω πρόσταγμα. Ταῖς τ' ἐλπίσιν αὐτοὺς μετεώρους ποιήσας, ὡς βασιλέως ἀεὶ πᾶσι τὴν προθυμίαν οὐκ ἄκαρπον ἐῶντος, εὐφημίας ἔτυχε καὶ μετὰ τιμῆς παρεπέμφθη. Καὶ ὁ μὲν ἀπηλλάγη μηδὲν πλέον ποιήσας.

19. (an. 479.)

Ibid. p. 86. 87 : Ὅτι ἐπὶ Ζήνωνος τοῦ βασιλέως στάσεως γενομένης παρὰ Μαρκιανοῦ καὶ ἄλλων τινῶν, Θευδέριχος ὁ Τριαρίου μαθὼν τὰ γεγονότα, καὶ ὑπο-

securos soluto agmine a Candavia descendere, cum his impedimenta et plerosque currus, et extremum exercitus agmen, in quo Theudemundus, Theuderichi frater, et mater eorum versaretur. Spem esse horum maxima parte potiundi. Sabinianus equites, quos habebat, certo loco disposuit, et pedites non paucos per montem, quem circumeundo superarent, immisit, tum, quando et ubi apparere oporteret, præmonuit. Ut cœnaverat, cum exercitu suo sub vesperam movet, et prima luce hostium agmen invadit. Theudimundus autem et ejus mater, ut in se impetum fieri viderunt, celeriter in planitiem elapsi, et pontem, cui suberat fossa ingenti profunditate, transgressi sunt, quo dissoluto persecutionem eorum, qui in alteram ripam pervenerant, hostibus intercluserunt; reliquis autem suorum a ponte exclusis fugam impeditam reddiderunt. At illi præ desperatione, quum pauci essent, in Romanos equites irruerunt, sed ubi Romanorum pedites ex composito proruperunt, ita hostes terga verterunt, ut partim in equites, partim in pedites inciderent et trucidarentur. Sabinianus curruum duo, captivorum plus quam quinque millia, cepit, et non parum prædæ. Curribus tamen aliquot, quos difficile fuisset per tot prærupta loca agere, in monte incensis, Lychnidum revertitur : hic Adamantium reperit, qui a colloquio cum Theudericho redierat. Nondum enim Theuderichus, quæ in monte a Sabiniano gesta erant, cognoverat. Captivorum autem nobiliores custodiæ tradidit, reliquos militibus cum præda distribuit. Et quum non multo ante per civitates ad usum exercitus currus præparandos imperasset, ut istis est potitus, voluit civitates amplius de curribus laborare, quia quod satis erat habebat. His ita gestis, scribit Adamantius imperatori, ut Theudericho promiserat, sermones, quos cum eo habuerat. Scribunt et Sabinianus et Joannes præfectus res a se gestas, et omnia in majus extollentes, suadebant, ut pacem cum barbaro non faceret. Spem enim esse vi eum regione depelli, aut si manserit, opprimi posse. Hæc ubi imperator rescivit, bellum turpi pace potius ducens, misit qui legatum redire, neque quicquam rei amplius cum barbaro contrahere juberet, sed verbis suis Sabiniano diceret et Gentoni (is erat vir Gothus, et mulieri Romanæ in Epiro nupserat, et copias ducebat), ut cum omnibus copiis quæ ipsis adessent, bellum gererent; nec enim sibi ulla in re cum barbaro convenire. Adamantius vero, convocatis militibus, eorum fortitudinem laudavit, et ut fortes esse pergerent, ut mos patrius ferret, hortatus est. Tum imperatoris mandatum illis recitavit, et in magnas spes eos erexit, imperatorem fortitudinem et navitatem eorum non sine magnis præmiis esse prætermissurum. Hæc illum magno cum plausu locutum honorifice milites prosecuti sunt. Et sic quidem, legatione haud feliciter peracta, discessit.

19.

Zenone imperante Marcianus et alii nonnulli seditionem moverunt. Ubi ea res ad Theuderichum Triarii fil. est de-

Ethics is the study of what is good and bad, right and wrong, and of the principles that govern our moral judgments. Ethics is also known as moral philosophy. Ethics is a branch of philosophy, which is the study of the nature of reality, knowledge, and existence. Ethics is concerned with the principles that govern our moral judgments, and with the nature of moral reasoning.

Ethics is a normative science, which means that it is concerned with what ought to be, rather than with what is. Ethics is also a practical science, which means that it is concerned with how we should live our lives. Ethics is a branch of philosophy, which is the study of the nature of reality, knowledge, and existence

ἀγαθὸς καὶ χρηστὸς φαινόμενος, ὡς δὲ ἐν Χριστιανοὺς πάντας ἔχούσῃ πολει, τὸ Ἑλληνικὸν αὐτοῦ τῆς θρησκείας οὐκ ἔχον ὑπόκρισιν, ἀλλὰ μετὰ παρρησίας προδήλως δεικνύμενον, εἰς τὴν τοῦ καὶ ἕτερα τῆς ἀρρήτου σοφίας εἰδέναι ὑπόνοιαν ἦγε. Συσταθέντα δὲ αὐτὸν ὁ Ἶλλους ἡδέως δέχεται. Καί τι καὶ δημοσίᾳ ποίημα ἀναγνόντα λαμπρῶς τε ἐτίμησε, καὶ σύνταξιν ἔδωκε, τὴν μὲν αὐτὸς ἰδίᾳ, τὴν δὲ ὡς διδασκάλῳ καὶ ἐκ τοῦ δημοσίου. Καὶ ἀπελθόντος δὲ αὐτοῦ ἐπὶ τὴν Ἰσαυρίαν, οἱ βασκαίνοντες αὐτῷ συνθέντες διαβολὴν, τήν τε ἐκ τῆς θρησκείας, καὶ ὅτι μαγγανεύοι καὶ μαντεύοιτο τῷ Ἶλλῳ κατὰ τοῦ βασιλέως, πείθουσι τὸν Ζήνωνα καὶ τὴν Βηρίναν τότε μέγιστα δυναμένην τῆς πόλεως ἐκπέμψαι. Καὶ ὁ μὲν ἐς Πέργαμον ἔρχεται τῆς Μυσίας· Ἶλλους δὲ πυθόμενος, κατὰ τὴν αὐτοῦ πρόφασιν ἐλαύνεσθαι τὸν ἄνδρα, πέμψας ἀναλαμβάνει αὐτὸν ἐς Ἰσαυρίαν, καὶ σύμβουλόν τε αὐτὸν καὶ σύνοικον ποιεῖται, καὶ (ἦν γὰρ πολιτικῆς συνέσεως ἔμπλεως) τὰ τῆς ἀρχῆς αὐτῷ, πρὸς ἃ μὴ σχολὴν ἦγε, διοικεῖν ἐπέτρεπεν, ἐλθών τε ἐς Βυζάντιον συμπαρέλαβεν αὐτόν. Καὶ ὅτε ἐγένετο ἡ Μαρκιανοῦ σύστασις, ἀποροῦντα τὸν Ἶλλουν αὐτὸς ἐπεθάρσυνε. Καὶ τοσοῦτόν γε εἰπὼν, ὅτι « τὰ τῆς προνοίας μεθ' ἡμῶν ἐστι τεταγμένα, » παρέσχεν ὑποψίαν τοῖς τότε ὑπακούσασιν, ὡς ἔκ τινος ἀδήλου ταῦτα θειάζοι προγνώσεως. Καὶ ἐκβάντος, ὥσπερ δὴ καὶ ἐξέβη, τοῦ τέλους, πρὸς τὴν τύχην τὸν ἐκείνου λόγον συμβάλλοντες, αὐτὸν πάντων αἴτιον (οἷα φιλεῖ ὅμιλος) μόνον ὑπελάμβανον τῶν παραδόξως αὐτοῖς ἀποβαίνειν δοκούντων. Οὕτω μὲν οἱ σώφρονες περὶ αὐτοῦ εἶχαζον. Εἰ δέ τι καὶ ἄλλο ἦν, οὔτε ἰσχυρῶς ἀνελεῖν ἔχω, οὔτε πείθεσθαι· ἀλλ' ὁμοίως καὶ μέγα καὶ ἐλάχιστον αὐτῷ πρώτῳ ἀνεκοινοῦτο. Καὶ τότε τοίνυν λαβὼν αὐτὸν, εἰς Νίκαιαν ἦκε χειμάσων, εἴτε τὴν ἐκ τοῦ δήμου δυσχέρειαν ἐκκλίνων, εἴτε ἐπὶ ταῖς σφαγαῖς τὸν ἔχοντα τὴν πόλιν ἐκτρέπεσθαι δαίμονα πρὸς ὀλίγον ἐθέλων.

Locum hunc a Malcho petitum esse patet e Suida v. Συντάξεις, ubi hæc : Καὶ Μάλχος· « Τῶν συντάξεων στερηθέντες πολλάκις οἱ στρατιῶται καὶ παρακοπτόμενοι τῆς τροφῆς τῆς συνήθους ἐς ἀπόνοιαν ἦλθον. » Καὶ αὖθις Μάλχος· « Ὁ δὲ τὸν Παμπρέπιον λαμπρῶς τε ἐτίμησε καὶ σύνταξιν ἔδωκε. » De Pamprepio cf. Candidus ap. Phot. cod. 78, Damascius ap. Phot. cod. 242 et quæ sequuntur apud Suidam l. l. et v. Σαλούστιος, ex eodem Damascio, ut videtur, excerpta. Tillemont. l. l. p. 507 sqq. 513. 521. Patria viri fuit Panopolis in Thebaide. Suidas : Παμπρέπιος Πανοπολίτης, ἐπῶν ποιητὴς, ἀκμάσας κατὰ Ζήνωνα τὸν βασιλέα. Ἔγραψεν (inseruerim καὶ) Ἐτυμολογιῶν ἀπόδοσιν, Ἰσαυρικὰ καταλογάδην. Utrumque scriptum prosaicum fuisse puto. Bernhardyus τὰ Ἰσαυρικὰ sermone ligato, Etymologias soluto scripta censet.

21.

Idem v. Ἐπετίμα, ἐπηύξει τὴν τιμήν. « Οἱ δὲ χερδαίνειν οἰόμενοι ἐπετίμων ὡς λιμώττοντι τὸν σῖτον. Ὁ δὲ οὐδὲν ἧττον ἠγόραζε. » Μάλχος φησίν.

Idem : Λέπρα, εἶδος νόσου. Μάλχος. « Λέπρα δὲ ἐπήνθει τῷ προσώπῳ αὐτοῦ. »

Idem : Ἀμαξιτόν, ὁδὸν δημοσίαν. Μάλχος « ἡ δὲ εἰσβολὴ κτλ. Quæ verba non Malchi, sed Xenophontis Anab. I, 2, 21 sunt. Malchi locus et deinde Xenophontis mentio exciderit.

Idem v. Ὑπολαβών : « Τοὺς δὲ ἀντιστῆναί οἱ τολμήσαντας ὑπολαμβάνων ὡς ἑκάστους διέφθειρε. » Καὶ Μάλχος « Ὁ δὲ Κῦρος κτλ. Quæ item non Malchi, sed Xenophontis (Anab. I, 1, 7) verba sunt. « Fort. antecedens locus ad Malchum pertinet, adeo ut scrib. sit φησὶ Μάλχος vel ὡς M. » Bernh.

---

essent, græca sua religione, quam non dissimulabat, sed confidenter palam ostentabat, opinionem attulit hominibus ipsum et alia arcana sapientia esse præditum. Igitur cum sibi commendatum Illus humaniter suscepit, et, quum publice quoddam poema recitasset, honorifice tractavit, et stipendium ei dedit, partim de suo, partim e publico, ut doctori. Quum autem in Isauriam abiisset, invidi, conflata calumnia tum ex ejus superstitione, tum quod incantationibus uteretur, et adversus imperatorem Illo vaticinaretur, persuadent Zenoni et Verinæ, quæ tunc plurimum poterat, ut ex urbe expelleretur. Quamobrem ille quidem Pergamum, urbem Mysiæ, se confert. Illus vero, quum audisset, hominem sua causa pulsum esse, in Isauriam advocatum consiliarium et contubernalem adsciscit, et (erat enim vir ille civilis prudentiæ plenus) eas sui imperii res, ad quas administrandas otium ipse non habebat, gerendas ipsi permittebat, et Byzantium profectus, cum secum adduxit. Quum autem Marciani conspiratio exorta esset, Illum dubitantem ipse confirmavit, tantumque efflatus : « Providentia nobiscum facit, » suspicionem præbuit iis qui auscultarant, quasi ex quadam prænotione divinitus hæc dixisset. Quum autem res evenisset, sicut evenit, ejus sermonem cum eventu comparantes, ipsum, ut vulgus solet, omnium, quæ præter communem opinionem ipsis accidere videbantur, solum auctorem existimabant. Sic quidem de eo sapientes conjiciebant. Ceterum aliud quid fuisse neque prafracte negare habeo neque affirmare. Illus tamen perinde maxima et minima quæque cum illo primo communicabat. Tunc igitur illo assumpto, Nicæam hibernaturus venit, sive populi offensionem declinans, sive fatum illud, quod urbem cædibus infestabat, evitare paulisper volens.

Milites stipendiis sæpe privati, victu etiam consueto fraudati, in desperationem venerunt.

21.

Illi vero lucrari volentes, ei frumentum ut fame laboranti majore pretio vendebant. At ille nihilominus emit. »

Lepra autem in ejus facie efflorescebat.

CAPITO LYCIUS.

Quemadmodum Pamprepium, Zenonis Isauri æqualem, Ἰσαυρικὰ scripsisse modo vidimus (v. Malchi fr. 20 not.), sic idem argumentum iisdem fere temporibus, sub Anastasii, ut videtur, imperio, tractavit Capito Lycius. De eo ita Suidas habet: Καπίτων, Λύκιος, ἱστορικός. Οὗτος ἔγραψεν Ἰσαυρικὰ βιβλία ἡ′ (ζη cod. E.)· Μετάφρασιν τῆς Ἐπιτομῆς Εὐτροπίου ῥωμαϊστὶ ἐπιτεμόντος Αἴβιον τὸν Ῥωμαῖον· καὶ Περὶ Λυκίας καὶ Παμφυλίας. (Eadem Eudocia p. 267.) Patet Capitonem hunc Eutropio, quem breviavit, juniorem, Stephano Byzantio autem, a quo sæpius laudatur, antiquiorem fuisse, ideoque vixisse inter regna Valentis et Justiniani II (inter an. 380—580). Motus vero Isaurici, quos narrasse in Ἰσαυρικοῖς Capitonem jure statuimus, quum inde a Valentis maxime temporibus usque ad primos annos Anastasii obtinuerint, deinde in fragmento 5 occurrat mentio Cononis, quem eundem esse suspicor cum Conone duce Isaurorum contra Anastasium rebellantium (491): haud adeo improbabilis conjectura est scripsisse Capitonem nostrum temporibus Anastasii (491—518) vel Justini I (518—527).—Libros Ἰσαυρικῶν Suidas recenset octo; at Stephanus citat librum decimum quintum. Aut igitur apud Suidam pro ἡ′ scribendum videtur ιη′, aut in Stephano pro ιε′ olim fuerit ε′. — Eutropii versionem græcam a Pæanio quodam elaboratam adhuc habemus; ea quam Capito confecisse dicitur, nusquam commemoratur. Quanquam Valesius et Küsterus quædam ejus vestigia in Suida deprehendere sibi visi sunt. Etenim ad v. Ἀμύσσειν hæc Küsterus annotavit: « Quæ hic Suidas de M. Valerio Corvino refert, ad verbum pæne translata sunt ex Eutropii Breviario (II, 6). Neque vero hic duntaxat locus, sed et plura alia apud Suidam ex eodem Breviario conversa sunt; unde patet exstitisse olim versionem græcam Eutropii, antiquiorem et elegantiorem ea quæ hodie in manibus eruditorum versatur et Pæanium auctorem habet. Ex eadem versione Joannes Antiochenus quoque multa loca in historiam suam transtulerat, ut monet Valesius in notis ad Collectanea Constantini Porphyrogen. p. 115. Existimem autem cum Valesio versionis illius, qua Suidas et Joannes Antiochenus usi sunt, auctorem fuisse Capitonem Lycium. » Hæc etsi speciem veri præ se ferunt, falsa tamen esse mihi persuasum est. Argumenta rei exponam in annotatione ad reliquias Joannis Antiocheni, ubi demonstrare studebo illos, quibus Joannes atque Suidas (qui sua ex Exc. Joannis habet) cum Eutropio conspirant, non fluxisse ex versione aliqua Eutropii, verum ex antiquiore Chronico petita esse, qui communis erat fons et Eutropii et Joannis Antiocheni.

ΙΣΑΥΡΙΚΑ.

Ε LIBRO PRIMO.

1.

Stephan. Byz.: Ἐδεβησσὸς, πόλις Λυκίας, ὡς Καπίτων ἐν Ἰσαυρικῶν α′. Τὸ ἐθνικὸν Ἐδεβησσεὺς καὶ Ἐδεβήσσιος. Cf. Hierocles Synecd. p. 395, 21 ed. Bonn., ubi inter Lyciæ urbes: Γάγαι, Ἀκαλισσὸς, Ἐδεβησσὸς (sic ex Stephano Wesseling. pro v. Ἐλεβισσὸς), Αἴμυρα.

Κοτράδης, πόλις Ἰσαυρίας. Καπίτων Ἰσαυρικῶν πρώτῳ. Τὸ ἐθνικὸν Κοτραδεώτης, ἀπὸ τῆς γενικῆς τῆς Κοτράδεως.

Λαλίσανδα, πόλις Ἰσαυρική, ὡς Καπίτων Ἰσαυρικῶν πρώτῳ· τὸ ἐθνικὸν Λαλισανδεύς. Οἱ νῦν δὲ Δαλίσανδα καὶ Δαλισανδεώτας. Nunquam Λαλίσανδα urbs nominata est; sed Isaurica Capitonis, quibus Stephanus usus est, scripturæ vitio literam Λ pro Δ exhibebant, monente Wesselingio ad Hieroclem, p. 397, 22, ubi v. plura de hac urbe.

Ε LIBRO SECUNDO.

2.

Idem: Ἀλίμαλα, χωρίον Λυκίας. Καπίτων ἐν Ἰσαυρικῶν δευτέρῳ. Ο. ἐνοικοῦντες Ἀλιμαλεῖς.

Ἀρύκανδα, πόλις Λυκίας, ὡς Καπίτων ἐν Ἰσ. δευτέρῳ. Τὸ ἐθνικὸν Ἀρυκανδεύς.

ISAURICA.

1.

Edebessus, urbs Lyciæ, ut Capito in primo Isauricorum. Gentile Edebesseus et Edebessius.

Cotrades, urbs Isauriæ. Capito Is. primo. Gentile Cotradeates, a genitivo *Cotradeos*.

Lalisanda, urbs Isaurica, ut Capito Is. primo. Gentile Lalisandeus. Nunc vero Dalisanda urbem dicunt civesque Dalisandeotas.

2.

Alimala, locus Lyciæ. Capito Is. secundo. Incolæ Alimalenses.

Arycanda, urbs Lyciæ, ut Capito Is. secundo. Gentile Arycandensis.

Σύβρα, οὐδετέρως, Φρυγίας φρούριον, ὡς Καπίτων ἐν Ἰσ. δευτέρῳ. Τὸ ἐθνικὸν Συβριανός. Westermanni ed. Σύμβρα et Συμβριανός; idque recte, puto, flagitante ordine alphabetico.

E LIBRO TERTIO.

3.

Idem : Ἀρνεαὶ, πόλις Λυκίας μικρὰ, ὡς Κ. ἐν Ἰσ. τρίτῳ. Τὸ ἐθνικὸν Ἀρνεάτης.

Μενεδήμιον, πόλις Λυκίας. Κ. ἐν Ἰσ. τρίτῳ. Τὸ ἐθνικὸν Μενεδήμιος ἢ Μενεδημιεύς.

Σύεδρα, πόλις Ἰσαυρίας, ὡς Κ. ἐν Ἰσ. τρίτῳ. Ὁ πολίτης Συεδρεύς. Cf. Florus 4, 2; Lucan. 8, 259; Hierocles Synecd. p. 395, 18. Syedris oriundus Valenti dux Ælianus. V. Eunapii fr. 36

E LIBRO SEXTO.

4.

Idem : Καυίνδανα, Ἰσαυρίας κώμη. Κ. Ἰσ. ἕκτῳ: Ὁ κωμήτης Καυινδανεώτης.

Μούκισσος, πόλις Καππαδοκίας δευτέρας. Κ. Ἰσ. ἕκτῳ. De hac urbe, quæ aliis audit Μωκισὸς vel Μωκησὸς, posteaque Cappadociæ tertiæ metropolis a Justiniano I constituta et Justinianopolis est vocata, vide quæ congesserunt Berkel. ad Steph. et Wesseling. ad Hierocl. p. 396, 29. Ceterum ex hoc loco colligas Capitonem vixisse antequam Justinianus Cappadociam, a Valente imp. in duas partes distinctam, in tres provincias distribueret.

E LIBRO DECIMO QUINTO.

5.

Ψίμαθα, χωρίον Ἰσαυρίας. Τὸ ἐθνικὸν Ψιμαθεῖς. Καπίτων ἐν πεντεκαιδεκάτῳ· « Κόνωνα δὲ παρόντα Ψιμαδία μεγάλως ἐφιλοφρονήσατο. » Novimus Cononem fratrem Zenonis imperatoris (v. Theophanes p. 117, D. Tillemont. VI, p. 377), atque alium Cononem Isaurum; qui olim Apameæ episcopus, in postrema Isaurorum rebellione, quæ post mortem Zenonis accidit (an. 491), unus ex ducibus eorum fuit. V. Euagrius III, 35, Tillemont p. 543.

E LIBRIS INCERTIS.

6.

Idem : Ἀκαρασσὸς, πόλις Λυκίας, ὡς Καπίτων. Τὸ ἐθνικὸν Ἀκαράσσιος καὶ Ἀκαρασσεὺς, σύνηθες ἀεὶ τοῖς τὴν χώραν οἰκοῦσιν.

Ἀμάσεια, πόλις Ποντική... Ὁ πολίτης Ἀμασεύς, ὡς Στράβων· κατὰ δὲ Καπίτωνα Ἀμασεώτης.

Δέρβη, φρούριον Ἰσαυρίας καὶ λιμήν. Ὁ κατοικῶν Δερβήτης... Λέγεται δ' ἴσως καὶ Δέρβεια καὶ τὸ ἐθνικὸν Δερβείτης. Καπίτων δὲ Δέρμην φησί. Τινὲς δὲ Δέλβειαν, ὅ ἐστι τῇ τῶν Λυκαόνων φωνῇ ἄρκευθος· καὶ Ἀρκεύθη (Ἀρκεύθης cod. Rh.) ἡ πόλις.

Πιτύη, πόλις Καρίας. Οἱ πολῖται Πιτυᾶται. Καπίτων δ' αὐτὴν διὰ δύο σ λέγει.

Μοναβαὶ, πόλις Ἰσαυρίας. Καπίτων ἐν Ἰσαυρικοῖς. Τὸ ἐθνικὸν Μοναβάτης.

Symbra, neutro genere, Phrygiæ castellum, ut Capito Is. secundo. Gentile Symbrianus.

3.

Arneæ, urbs Lyciæ parva, ut Capito Is. tertio. Gentile Arneates.

Menedemium, urbs Lyciæ. Capito Is. tertio. Gentile Menedemius vel Menedemiensis.

Syedra, urbs Isauriæ. Capito Is. tertio. Civis Syedrensis.

4.

Cauindana, vicus Isauriæ. Capito Is. sexto. Paganus Cauindaneates.

Mucissus, urbs Cappadociæ secundæ. Capito Is. sexto.

5.

Psimada, oppidum Isauriæ. Gentile Psimadensis. Capito in decimo quinto : « Cononem Psimadensem, qui aderat, comiter admodum amplexus est. »

6.

Acarassus, urbs Lyciæ, ut Capito. Gentile Acarassius et Acarassensis, ex more apud indigenas loci hujus obtinente.

Amasea, urbs Pontica. Civis Amasensis, ut ap. Strabonem est. Secundum Capitonem vero Amaseota.

Derbe, castellum Isauriæ et portus. Incola Derbetes. Fortasse etiam Derbia urbs, et Derbites civis dicitur. Capito autem Dermen appellat. Nonnulli vero Delbiam dicunt, quod Lycaonum sermone significat juniperus; ut urbs sit *Junipera*.

Pitye, urbs Cariæ. Cives Pityatæ. Capito autem urbem per duas *s* (*Pissyen*) vocat.

Monabæ, urbs Isauriæ. Capito in Isauricis. Gentile Monabates.

CANDIDUS ISAURUS.

Candidus ex Isauria Tracheotide oriundus, Christianus orthodoxus, per tres libros stylo ab historia alieno res Leonis I et Zenonis Isauri (457—491) concinnavit, teste Photio, qui singulorum librorum argumenta summis lineolis adumbrat.

Photius Bibl. cod. 79 : Ἀνεγνώσθησαν Κανδίδου ἱστορίας λόγοι τρεῖς. Ἄρχεται μὲν τῆς ἱστορίας ἀπὸ τῆς Λέοντος ἀναρρήσεως, ὃς ἦν ἐκ Δακίας μὲν τῆς ἐν Ἰλλυριοῖς, στρατιωτικῷ παραγγείλας τάγματι καὶ τελῶν ἄρξας τῶν ἐν Σηλυμβρίᾳ, τὴν βασιλείαν δὲ σπουδῇ Ἄσπαρος ἐγχειρισθείς, ὃς ἦν Ἀλανὸς μὲν γένος, ἐκ νεαρᾶς δὲ στρατευσάμενος ἡλικίας καὶ παιδοποιησάμενος ἐκ τριῶν γάμων Ἀρδαβούριον, Πατρίκιον, Ἐρμεναρίχον, καὶ θηλείας δύο. Ποιεῖται μὲν ὁ συγγραφεὺς, ὡς εἴρηται, ἀρχὴν τῆς ἱστορίας τὴν ἀρχὴν τῆς Λέοντος βασιλείας, τελευτᾷ δ' εἰς τὴν ἀναγόρευσιν Ἀναστασίου. Ἔστι δὲ πατρίδος μὲν Ἰσαυρίας, ὡς αὐτός φησι, τῆς Τραχείας· ἐπιτήδευμα δὲ ἔσχεν ὑπογραφεὺς τῶν ἐν Ἰσαύροις πλεῖστον ἰσχυσάντων· τὴν δὲ θρησκείαν Χριστιανὸς ἦν καὶ ὀρθόδοξος. Τήν τε γὰρ τετάρτην σύνοδον ἐπαίνοις στέφει, καὶ τοὺς κατ' αὐτῆς καινοτομοῦντας καθάπτεται δικαίως. Τὴν δὲ φράσιν οὐκ ἔχει πρέπουσαν λόγῳ ἱστορικῷ· ταῖς τε γὰρ ποιητικαῖς λέξεσιν ἀπειροκάλως τε κέχρηται καὶ μειρακιωδῶς, καὶ ἡ συνθήκη αὐτῷ εἰς τὸ τραχύτερον καὶ δύσηχον ἐκδιθυραμβοῦται, ὥσπερ αὖ πάλιν εἰς τὸ ἐκλελυμένον τε καὶ ἐκμελὲς ὑπτιάζει. Νεωτερίζει δὲ καὶ ταῖς συντάξεσιν οὐκ εἰς τὸ γλαφυρὸν μᾶλλον καὶ ἐπαφρόδιτον, ὥσπερ ἕτεροι, ἀλλ' ὥστε δυσχερὴς ἀκοῦσαι, καὶ τοῦ ἡδέος ὑπερόριος. Πλὴν αὐτὸς ἑαυτοῦ πολὺ βελτίων ἐνιαχοῦ τοῖς λόγοις πάντα γινόμενος, συμμιγῆ τὴν ἱστορίαν καὶ ἐξ ἀνομοιοτάτων ἁρμόζων ἁλίσκεται. Οὗτος ἰσχυρίζεται τὴν Ἰσαυρίαν ἀπὸ τοῦ Ἡσαῦ λαβεῖν τὴν ἐπωνυμίαν.

Διέρχεται δὲ ἐν μὲν τῷ πρώτῳ λόγῳ τήν τ' Ἄσπαρος καὶ τῶν παίδων αὐτοῦ δυναστείαν· τήν τ' ἀνάρρησιν διὰ τοῦ Ἄσπαρος Λέοντος, τόν τε συμβάντα τῇ πόλει ἐμπρησμὸν, καὶ ὅσα Ἄσπαρι περὶ τούτου ἐπὶ τὸ κοινῇ συμφέρον διαπέπρακται· καὶ περὶ Τατιανοῦ καὶ Βιβιανοῦ, καὶ ὡς περὶ αὐτῶν διηνέχθη Ἄσπαρ καὶ ὁ βασιλεὺς, καὶ οἷα εἰς ἀλλήλους ἀπεῤῥίγξαντο· καὶ ὡς ὁ βασιλεὺς διὰ τοῦτο ἡταιρίσατο τὸ Ἰσαύρων γένος διὰ Ταρασικοδίσσα Ῥουσουμβλαδεώτου, ὃν καὶ Ζήνωνα μετονομάσας γαμβρὸν ἐποιήσατο, τὴν προτέραν γυναῖκα θανάτου νόμῳ ἀποβαλόντα. Καὶ ὡς Ἀρδαβούριος εἰς τὸ ἐναντίον μελετῶν τῷ βασιλεῖ, καὶ αὐτὸς οἰκειοποιήσασθαι τοὺς Ἰσαύρους διενοήθη. Καὶ ὅτι Μαρτῖνος, οἰκεῖος ὢν Ἀρδαβουρίου, μηνύει Ταρασικοδίσσα ἅπερ Ἀρδαβουρίῳ κατὰ βασιλέως ἐτυρεύετο· καὶ ὡς ἐντεῦθεν ἐς τὸ τραχύτερον τῆς ἐς ἀλλήλους ὑπονοίας προϊούσης, ἀναιρεῖ Λέων ὁ βασιλεὺς Ἄσπαρα καὶ τοὺς παῖδας, Ἀρδαβούριον καὶ Πατρίκιον τὸν καίσαρα. Ἀλλ' ὁ μὲν καῖσαρ τῶν πληγῶν ἀνενεγκών, παραδόξως διεσώθη καὶ διέζησεν. Ἀλλὰ καὶ ὁ ἕτερος τῶν παίδων, Ἀρμενέριχος (supra Ἐρμεναρίχος), οὐ συμπαρὼν τῷ φύντι τὸν φόνον τότε διέφυγε. Ταρασικοδίσσαν δὲ γαμβρὸν ἐπὶ θυγατρὶ Ἀριάδνῃ Λέων ὁ βασιλεὺς ποιεῖται, καὶ μετονομάζει Ζήνωνα, στρατηγὸν τῆς ἕω χειροτονήσας. Καὶ τὰ κατὰ Ἀφρικὴν Βασιλίσκου εὐτυχήματά τε καὶ δυστυχήματα. Καὶ ὡς Λέων πολλὰ βουληθεὶς καὶ δια-

---

Lecti sunt Candidi historici libri tres. Inchoat historiam ab electione Leonis, qui e Dacia Illyrica oriundus, quum militari agmini Selymbrianisque cohortibus praesset, Asparis studio imperium adeptus est. Hic Aspar genere Alanus erat, a pueritia militiam secutus, qui ternis nuptiis totidem filios, Ardaburium, Patricium, Ermenarichum, duasque filias sustulit. Incipit ergo, uti diximus, historicus ab initio Leonis imperatoris; desinit vero quum Anastasius imperator renuntiatus est. Patria illi ea Isauria est, ut ipse fatetur, quæ Trachea sive Aspera dicitur. Tabellio fuit vitæ instituto sub iis qui apud Isauros poterant plurimum : religione vero Christianus, et quidem orthodoxus. Quartam enim synodum laudibus ornat, meritoque persti.ngit eos qui eam oppugnant. Stylum habet historiæ non satis accommodatum. Nam et poetarum phrasibus sine delectu ac juveniliter abutitur : et compositio ejus durior et absona, dithyramborum ritu, quæ alias iterum in dissolutum atque inconcinnum dilabitur. Constructiones innovat non ad ornatum majorem ac venustatem, ut alii solent, sed ita, ut auditu molestus fiat, omnisque adeo expers suavitatis. Interdum autem se ipso verbis melior prorsus evadens, promiscuam historiam ex admodum dissimilibus concinnare deprehenditur. Hic Isauriam ab Esau nomen mutuatam dicere audet.

Primo libro narrat Asparis liberorumque ejus potentiam, et Leonis per Asparem electionem. De urbis conflagratione exorta, quæque hic ab Aspare reipublicæ commodo gesta sint. De Tatiano et Viviano, utque de illis Aspar cum imperatore contenderit, et quæ ac qualia inter eos verba tum jactata sint. Imperatorem ea ex causa cum Isaurorum genere societatem iniisse per Tarasicodissam Rusumbladeotam, quem etiam, Zenonem mutato nomine vocatum, generum sibi adscivit, quum is priorem conjugem mortalium lege amisisset. Ardaburium item, quo imperatori adversaretur, Isauros æque suarum partium facere constituisse : atque Martinum quendam, Ardaburii familiarem, Tarasicodissæ indicasse, quæcumque in imperatorem machinaretur Ardaburius. Quomodo exinde asperius in dies crescente mutua suspicione, Leo imperator Asparem sustulit ejusque liberos, Ardaburium et Patricium Cæsarem; etsi Cæsar excepta plaga, inopinato salvus evasit, vixitque : et alius item de Aspari filiis, Armenerichus, quod

μηχανησάμενος Ζήνωνα τὸν γαμβρὸν ἀνειπεῖν βασιλέα, τῶν ὑπηκόων μὴ παραδεχομένων, οὐκ ἴσχυσε. Καὶ ὡς πρὸ τελευτῆς αὐτοῦ τὸν ἔγγονον μὲν αὐτοῦ ἐκ Ζήνωνος φύντα τῇ Ἀριάδνῃ· καὶ ὡς μετὰ τελευτὴν Λέοντος ὁ παῖς Λέων Ζήνωνα τὸν πατέρα, συναινέσει τῆς βουλῆς, βασιλέα ἔστεψε. Λεπτομερῆς τε τῆς Ἰσαύρων γενεαλογίας ἀφήγησις, καὶ ὡς εἶησαν ἀπόγονοι τοῦ Ἡσαῦ, πολλὴ σπουδὴ καὶ διήγησις. Ὅπως τε Ζήνων ὑπὸ Βηρίνης ἀπατηθεὶς, φεύγει γυναικὶ ἅμα καὶ μητρὶ τῆς πόλεως καὶ τῆς βασιλείας. Καὶ ὡς Βηρῖνα, ἐλπίδι τοῦ συναφθῆναι Πατρικίῳ τῷ μαγίστρῳ καὶ βασιλεύειν αὐτὸν τὸν γαμβρὸν αὐτῆς φυγαδεύσασα ἐξ ἀπάτης, καὶ αὐτὴ τῆς ἐλπίδος ἐσφάλη, τῶν ἐν τέλει Βασιλίσκον τὸν αὐτῆς ἀδελφὸν ἀνειπόντων βασιλέα. Περί τε τῆς Ἰσαύρων ἐν Κωνσταντινουπόλει ἀμυθήτου σφαγῆς. Καὶ ὡς μετὰ Νέπωτα βασιλέα Ῥώμης Αὐγούστουλον ὁ πατὴρ Ὀρέστης Ῥώμης κατεπράξατο βασιλεύειν. Ταῦτα ὁ πρῶτος λόγος.

Ὁ δὲ δεύτερος, ὅπως Πατρίκιος ὁ μάγιστρος ὁ Βηρίνῃ συμφθειρόμενος, ἐπαγαναχτήσαντος αὐτῷ Βασιλίσκου, ἀπεβίω. Καὶ διὰ τοῦτο Βηρῖνα δι' ἔχθρας πρὸς τὸν ἀδελφὸν καταστᾶσα, καὶ Ζήνωνι διὰ χρημάτων τὴν τῆς βασιλείας ἀνάληψιν συμπράττουσα, τὰ ἴσχατα ἔπασχεν ὑπὸ τοῦ ἀδελφοῦ· καὶ εἰ μὴ διέκλεψεν αὐτὴν Ἁρμάτος ἐκ τοῦ ναοῦ, τάχα ἂν καὶ διεφθάρη. Ὡς Ἁρμάτος τῇ γαμετῇ συνδιαφθειρόμενος Βασιλίσκου, ἐπὶ μέγα ὑναστείας ἦρθη. Καὶ ὡς ὕστερον τὸν κατὰ Ζήνωνος πιστευθεὶς πόλεμον, ἀπέκλινεν ἐπὶ συνθήκαις δι' Ἄλλου πρὸς αὐτόν. Καὶ εὐδοκιμῶν ἐπὶ Ζήνωνος, ὡς καὶ τὸν υἱὸν Βασιλίσκον καίσαρα ἰδεῖν, ὕστερον ἐκρεουργήθη, καὶ ὁ παῖς ἐκ τοῦ καίσαρος εἰς τοὺς ἐν Βλαχέρναις ἀναγνώστας ἐτέλεσεν. Ὡς πρὸ τούτων Βασιλίσκος Μάρκον τὸν ἴδιον υἱὸν καίσαρα ἀνεῖπεν, εἶτα καὶ βασιλέα. Καὶ ὡς Ἄλλους συνέβη Ζήνωνι εἰς φιλίαν, καὶ πάλιν ἀναλαβεῖν παρεσκεύασε τὴν βασιλείαν. Καὶ ὡς καταστασιασθεὶς Βασιλίσκος σὺν τῇ γυναικὶ Ζηνωνίδι καὶ τέκνοις καταφεύγει εἰς τὴν ἐκκλησίαν, κἀκεῖθεν ἀπάτῃ Ἁρμάτου ἐκβληθεὶς, ἐξορίζεται εἰς Καππαδοκίαν, εἶτα παγγενεὶ κατασφάζεται. Ὡς Πέτρου τοῦ δυσσεβοῦς τὰς τῆς ἀνατολῆς ταράσσοντος ἐκκλησίας, Καλανδίωνα Ζήνων ὁ βασιλεὺς εἰς τὸ Ἱερᾶσθαι Ἀντιοχείας ἀπέστειλε, καὶ δεόμενος χρημάτων ἐκ μηνυμάτων ἐπέτυχε. Καὶ πολλοὶ νεωτερίσαντες κατ' αὐτοῦ καὶ ἁλωκότες δίκην ἔδοσαν. Ὡς Ἄλλους πολλὰ τῇ Ῥωμαίων συνήνεγκε πολιτείᾳ, ταῖς τε κατὰ πόλεμον ἀνδραγαθίαις, καὶ ταῖς κατὰ πόλιν φιλοτιμίαις τε καὶ δικαιοπραγίαις. Ὡς μετὰ τὴν ἀναίρεσιν τοῦ βασιλέως Νέπωτος Ῥώμης καὶ τὸν διωγμὸν τοῦ μετ' αὐτὸν Αὐγουστούλου, Ὀδόακρος Ἰταλίας καὶ αὐτῆς ἐκράτησε Ῥώμης. Καὶ στασιασάντων αὐτῷ τῶν δυσμικῶν Γαλατῶν, διαπρεσβευσαμένων τε αὐτῶν καὶ Ὀδοάκρου πρὸς Ζήνωνα, Ὀδοάκρῳ μᾶλλον ὁ Ζήνων ἀπέκλινεν. Ὡς Ἀλανός τις Ἄλλουν ἀνελεῖν βουληθεὶς καὶ πλήξας, Ἐπινίκιον εἶπεν, ὃς ἦν οἰκεῖος Βηρίνῃ, τὴν ἀναίρεσιν

---

absesset tum forte a patre, eadem perinde effugit. Tarasicodissam ergo sibi generum, data Ariadna filia, imperator adscivit, Zenonemque nominatum, exercitus in Oriente ducem creavit. Refert deinde quæ in Africa secunda adversaque gesserit Basiliscus. Leonem quoque multa volentem molientemque, quo Zenonem generum imperatorem renuntiaret, subditis repugnantibus, minime id quidem efficere potuisse, sed paulo ante obitum nepotem ex Ariadna et Zenone natum creasse: ita post Leonis excessum a Leone filio Zenonem patrem, assentiente senatu, esse imperatorem coronatum. Hinc Isaurorum stemma per series descripsit auctor, atque illos esse Esau posteros ac sobolem studiose persuadere conatur. Ut a Verina deceptus Zeno fugerit cum uxore ac matre ex urbe imperioque: utque Verina spe adjungendi sibi Patricium magistrum, foreque ut imperaret, generum suum Zenonem fugaverit per fraudem; quæ tamen spes eam fefellerit, quum ii qui in magistratu erant, Basiliscum, ejus fratrem, imperatorem renuntiarent. De Isaurorum incredibili Constantinopolitana in urbe cæde, utque post Nepotem, Romanorum imperatorem, Orestes pater Augustulum Romano præfecerit imperio. Et hæc fere libro primo narrat Candidus.

Altero vero libro ista. Patricius magister, qui cum Verina consuetudinem habebat, indignante ipsi Basilisco, periit. Eapropter in fratrem Verina odio concepto, ac Zenonem opibus ad recuperandum imperium adjuvans, extrema quæque a fratre pertulit, ac nisi e templo Harmatus eam clam subduxisset, forte et ipsa e medio sublata fuisset. Cum Basilisci uxore adulteratus Harmatus, ad summam pervenerat potentiam, adeo ut tandem ei bellum, quod adversus Zenonem gerebatur, creditum fuerit, ad quem tamen certis pactis illi opera conditionibus defecit. Sub Zenone igitur tanti quum esset nominis Harmatus, ut et filium Basiliscum Cæsarem viderit, post nihilominus in frusta discerptus est, et puer ipse ex Cæsare inter lectores in Blachernis profiteri cœpit. Basiliscus ante hæc Marcum filium Cæsarem crearat, ac post etiam imperatorem. Illus, cum Zenone conciliata amicitia, imperium eidem recuperare studuit. Basiliscus itaque a seditiosis superatus, cum Zenonide conjuge ac liberis in templum se recepit, unde Harmati fraudibus extractus, et in Cappadociam relegatus, mox cum tota stirpe cæsus est. Quum Petrus ille impius Orientis turbaret ecclesias, misit Zeno imperator Calandionem, ut Antiochenæ sedis episcopus sacraretur. Quum autem pecunia indigeret imperator, eam ex denuntiationibus sibi comparavit. Multi rebus novis contra illum studentes, capti pœnas dederunt. Multa Illus Romanæ rei publicæ contulit, quum militiæ rebus fortiter gestis, tum domi honestis studiis ac justitiæ cultu. Post interemptum Nepotem, imperatorem Romanum, et ejus successorem Augustulum expulsum, Odoacer Italia atque ipsa adeo urbe potitus est. Rebellantibus autem huic Occidentis Gallis, et legatione ab ipsis, aliaque ab Odoacro ad Zenonem missa, in Odoacrum magis Zenonis animus inclinavit. Alanus quidam occidere Illum conatus, quum eum percussisset, ab Epinicio, qui erat Verinæ domesticus, subornatum se ad cædem ait; itaque traditus Illo Epinicius est, qui data fide et oblivionis et præmiorum, ordine cuncta enarravit, quæ in Illum

ὑποθέσθαι. Καὶ ὡς ἐξεδόθη Ἐπινίκιος Ἴλλου· καὶ ὡς ὑποσχέσει καὶ ἀμνηστίας καὶ εὐεργεσιῶν ἐξεῖπε πάντα Ἐπινίκιος, ὅσα ἐπεβούλευε Βηρῖνα κατὰ Ἴλλου. Καὶ ὡς Ζήνων Βηρῖναν διὰ τοῦτο ἐκδίδωσιν, ὁ δ' αὐτὴν εἰς φρούριον Κιλικίας ὑπερορίσας ἠσφαλίσατο· ὡς Παμπρεπίῳ τῷ δυσσεβεῖ διὰ Μάρσου Ἴλλους φιλωθεὶς, ἅπαντα κατὰ μικρὸν συνέχεε τὰ αὐτοῦ. Ὡς ἐμφύλιος συνέστη Ζήνωνι πόλεμος, ἐξάρχοντος Μαρκιανοῦ καὶ Προκοπίου υἱῶν τοῦ βασιλεύσαντος Ῥώμης Ἀνθεμίου, καὶ κρατήσαντος Ζήνωνος δι' Ἴλλου, πρεσβύτερος μὲν Μαρκιανὸς ἐχειροτονήθη, ὁ δὲ Προκόπιος πρὸς Θευδώριχον τὸν ἐν Θράκῃ διέφυγε. Καὶ ὡς ὑπερορισθεὶς Μαρκιανὸς ἐν Καππαδοκίᾳ καὶ διαφυγὼν ἐτάραξε τὴν κατ' Ἄγκυραν Γαλατίαν· εἶτα συλληφθεὶς εἰς Ἰσαυρίαν ὠκίσθη. Καὶ ὡς ἡ πρὸς Ἴλλουν ἔχθρα τῷ βασιλεῖ συνέστη καὶ ηὐξήθη. Οὕτω μὲν οὖν καὶ ὁ δεύτερος.

Ὁ δὲ τρίτος ἄλλα τε περιέχει καὶ ὡς εἰς τὸ ἐμφανὲς Ἴλλους ἐπαναστὰς Ζήνωνι βασιλέα Λεόντιον σὺν Βηρίνῃ ἀνεῖπεν. Ὅπως τε δυσπραγήσαντες ἐπολιορκήθησαν, καὶ ἁλόντες ἀπετμήθησαν, καὶ τἆλλα ἕως τῆς Ζήνωνος τελευτῆς.

2.

Suidas v. Χειρίζω : Κάνδιδος (Κάδδος codd.) ἱστοριογράφος φησὶν ὅτι Λέων ὁ Μακέλλης, ὁ μετὰ Μαρκιανὸν βασιλεύσας, περὶ τὴν ἐκστρατείαν τὴν κατὰ Βανδήλων ἄπειρα χρήματα δεδαπάνηκε. Ἦσαν γὰρ, ὡς οἱ ταῦτα ἐφανέρωσαν χειριστικότες, διὰ μὲν τῶν ὑπάρχων χρυσίου λίτραι τετρακισμύριαι πρὸς ἑπτακισχιλίαις· διὰ δὲ τοῦ κόμητος τῶν θησαυρῶν ἑπτακισχίλιαι πρὸς μυρίαις· καὶ ἀργυρίου λίτραι ἑπτακόσιαι χιλιάδες, ἅτε τῶν ἀνηλωμένων ἀρχόντων (ἀρκούντων Vales.) ἐκ δημευσίμων, καὶ ἐκ τοῦ βασιλέως Ἀνθεμίου. Cf. Vales. ad Euagrium p. 74.

Verina moliretur. Quare Zeno Verinam Illo tradidit, qui eam in Ciliciæ castellum ablegavit, atque ita tutum sese reddidit. Illus Pamprepio, homini impio, Marsi opera, factus carus, paulatim omnia ipsius negotia perturbavit. Civile Zenoni bellum fuit atque intestinum, insurgentibus Marciano atque Procopio, filiis ejus, qui Romæ imperaverat, Anthemii. Quos quum Illus Zenonis auspiciis devicisset, Marcianus quidem natu grandior ordinatus est presbyter; Procopius vero ad Theuderichum (Triarii filium) in Thraciam confugit. Quin et extorris in Cappadocia Marcianus, fuga elapsus, quæ ad Ancyram pertinet, Galatiam turbavit, donec captus in Isauriam est relegatus. In Illum quoque ab imperatore odium conceptum est auctumque. Atque hæc libro secundo prodita.

Tertius deinde liber quum alia continet, tum quomodo palam in Zenonem Illus insurrexerit, Leontiumque imperatorem cum Verina renuntiaverit, utque re infeliciter gesta, obsessi captique capite truncati sunt, aliaque ad exitum usque Zenonis.

2.

Candidus historicus refert a Leone Macello, qui post Marcianum imperavit, in bellum adversus Vandalos infinitam pecuniam erogatam fuisse. Fuerunt enim, testibus illis qui eam administrarunt, per præfectos numerata auri pondo quadraginta septem millia; per Comitem vero largitionum auri librarum septendecim millia, argenti vero septingenta millia, quum sumptus abunde suppeterent partim ex bonis publicatis, partim ex ærario imperatoris Anthemii.

EUSTATHIUS EPIPHANIENSIS.

Eustathius ex Epiphania Syriæ urbe oriundus historiæ epitomen condidit, in qua, sumpto inde ab antiquissimis temporibus exordio, usque ad Anastasii imp. annum duodecimum (502) narrationem deduxit. Opus hoc ex uno fere novimus Euagrio, qui iis locis quibus historiæ profanæ summa capita rebus ecclesiasticis interponit, sæpius ac summa cum laude Eustathii facit mentionem. Neque dubito quin Euagrius historiæ civilis breviaria sua usque ad an. 502 longe plurima hauserit ex Eustathii epitome, adeo ut etiam historici, qui majorum operum conditores passim ab eo citantur, ex Eustathio nostro commemorentur (*). Idem lib. V, 24 divisionem operis indicat. Etenim postquam historiæ profanæ scriptores recensuit Characem, Theopompum, Ephorum, Dionysium Halicarnassensem, Polybium, Appianum, Diodorum, Dionem Cassium, Herodianum, Nicostratum, Dexippum, Arrianum, Asinium Quadratum, Zosimum, Priscum, subjicit hæc : Ἅπερ ἅπαντα Εὐσταθίῳ τῷ Ἐπιφανεῖ ἐπιτέτμηται παναρίστα ἐν δύο τεύχεσιν, ἑνὶ μὲν ἕως ἁλώσεως Ἰλίου, τῷ δὲ ἑτέρῳ ἕως δωδεκάτου ἔτους τῆς Ἀναστασίου βασιλείας. In his verba ἐν δύο τεύχεσιν intelligenda sunt de duobus operis partibus, quarum utramque complures libros continuisse consentaneum est. In priore parte, quæ mythica continebat, præ ceteris secutus erit Characem, quem per multos libros argumentum illud tractasse scimus, atque primo loco inter auctores, quos Eustathius excerpserit, ab Euagrio memorari videmus. De altera parte, quæ a Trojanis temporibus initium capit, Suidas loquitur in hisce : Εὐστάθιος, ait, Ἐπιφανεύς. Χρονικὴν ἐπιτομὴν (ὡραιοτάτην add. Eudocia) τῶν ἀπ' Αἰνείου (τοῦ Τρωὸς add. Eud.) μέχρι Ἀναστασίου βασιλέως ἐν τόμοις ϛ', καὶ ἄλλα τινά. Eudocia pro ἐν τόμοις ϛ' habet ἐν τόμοις εἴκοσι. Küsterus scribi voluit ἐν τόμοις β', ex Euagrio scilicet. Verum Euagrius duas historiarum partes, uti dixi, non vero duos libros significare voluisse mihi videtur.—Inter ἄλλα τινά, quæ Eustathius scripsisse dicitur, fortasse fuit historia belli Persici, quod contra Cabadem Anastasius (502—505) gessit. Eam vero historiam ne ultra primum belli annum, qui Amidæ urbis expugnatione clarus erat, deduceret, fato impeditus est. Euagrius I, 19 (fr. 1, ubi de Theodosii II temporibus sermo est) : Ἅπερ ἱστόρηται μὲν καὶ ἄλλοις, ἐπιτέτμηται δὲ εὖ μάλα κομψῶς καὶ Εὐσταθίῳ τῷ ἐξ Ἐπιφανείας, τῷ Σύρῳ, ὃς καὶ τὴν ἅλωσιν Ἀμίδης συνεγράψατο. Idem III, 37 (fr. 6, ubi inter belli Persici initia Theodosiopolis et Amidæ expugnatio commemoratur) : Εἰ τῳ δὲ φίλον λεπτῶς τὰ περὶ τούτων εἰδέναι καὶ τῇ ἀκριβείᾳ πάντων ἐπεξελθεῖν, Εὐσταθίῳ εὖ μάλα σοφῶς μετὰ πολλοῦ τοῦ πόνου καὶ τῆς ἐς ἄγαν κομψείας ἱστόρηταί τε καὶ συγγέγραπται· ὃς μέχρι τῆς γραφῆς ταύτης ἱστορήσας τοῖς ἀπελθοῦσι συναριθμεῖται, δωδέκατον ἔτος τῆς Ἀναστασίου καταλελοιπὼς βασιλείας. Malala p. 399 (fr. 7) : Περὶ οὗ πολέμου Εὐστάθιος . . . συνεγράψατο· ὅστις καὶ εὐθέως ἐτελεύτησε, μήτε εἰς τέλειον τὴν ἔκθεσιν αὐτοῦ συντάξας.

(*) Eustathium inter fontes Euagrii recenset etiam Nicephorus Callist. H. Eccl. procem.

1.

Euagrius Hist. Eccl. I, 19 : Ἐν δὲ τοῖς αὐτοῖς χρόνοις Θεοδοσίου ἐπαναστάσεις συχναὶ κατὰ τὴν Εὐρώπην γεγόνασιν, Οὐαλεντινιανοῦ Ῥώμης βασιλεύοντος· ἃς καὶ καθεῖλε Θεοδόσιος, μεγάλας δυνάμεις ἐκπέμψας κατά τε γῆν καὶ θάλασσαν, πεζικῷ τε καὶ νηίτῃ στρατῷ. Οὕτω δὲ καὶ Περσῶν παροινησάντων κεκράτηκε, βασιλεύοντος αὐτῶν Ἰσδιγέρδου πατρὸς τοῦ Οὐαραράνου, ἢ ὡς Σωκράτει δοκεῖ, αὐτοῦ Οὐαραράνου βασιλεύοντος· ὡς καὶ πρεσβευσαμένοις αὐτοῖς εἰρήνην χαρίσασθαι, ἣ καὶ διήρκησε μέχρι δύο καὶ δέκα ἐτῶν τῆς Ἀναστασίου βασιλείας. Ἅπερ ἱστόρηται μὲν καὶ ἄλλοις, ἐπιτέτμηται δὲ εὖ μάλα κομψῶς καὶ Εὐσταθίῳ τῷ ἐξ Ἐπιφανείας, τῷ Σύρῳ, ὃς καὶ τὴν ἅλωσιν Ἀμίδης συνεγράψατο. Euagrium excripsit Nicephorus Callist. Hist. Eccl. XIV, 57, p. 579 ed. Paris.

Ἰσδιγέρδου πατρὸς τοῦ Οὐαραράνου] His menda subest, quæ in errorem induxit diligentis-

1.

Ejusdem Theodosii temporibus crebræ in Europa rebelliones exstiterunt, dum Valentinianus Romæ imperium administraret. Quas Theodosius oppressit missis ingentibus auxiliis tam pedestris quam navalis exercitus. Persas quoque insolentia elatos (quorum tunc rex erat Isdigerdes pater (l. *filius*) Vararanis, sive, ut Socrati placet, Vararanes ipse) usque adeo superavit, ut pacem ipsis per legatos poscentibus concederet, quæ ad duodecimum annum Anastasii permansit. Quæ res tum ab aliis scriptoribus proditæ sunt, tum ab Eustathio Epiphaniensi Syro admodum eleganter in compendium sunt redactæ. Qui quidem Amidæ quoque urbis expugnationem scripsit.

simum Tillemontium *Hist. des emp.* VI, p. 44. 45. 610. Etenim Isdigerdem I (398—419), patrem Vararanis, omnino nullum contra Romanos suscepisse bellum diserte testatur Agathias IV, 27. Filius vero ejus Vararanes V (419—439 vel 440) bellum intulit Theodosio II, qui etsi armis superior esset, ipse tamen primus legatos de pace ineunda ad Persas misit (Socrates c. 18, p. 357, C. Theophanes p. 134 ed. Bonn.). Pax illa facta est an. 422 in annos centum (Sozom. IX, 4, p. 805, A). At duodeviginti fere annis post fœdera rupta, bellumque instauratum, sive eodem adhuc regnante Vararane (ut Procopius De bell. Pers. I, 2, et Agathias IV, 27 tradunt), sive sub initio regni Isdigerdis filii, ut Eustathius noster dicit (probabilius utique, v. Tillemont. p. 611), ac statuisse videtur Chron. Marcellini, ubi res ponitur in an. 441. Hinc deinceps usque ad Anastasii annum duodecimum de bellis inter Romanos Persasque gestis nihil innotuit, ac revera eousque pacem fuisse testatur Eustathius. Patet igitur apud Euagrium non de bello anni 422, sed de bello anni 441 cogitandum esse; idque vel inde colligas, quod in antecedente capite Euagrius de Attila Hunnorum rege (ab an. 433) verba facit. Consequitur pro Ἰσδιγέρδου πατρὸς leg. esse Ἰσδιγ. υἱοῦ, nisi forte ipsius Euagrii errorem esse mavelis. Denique pro παροτυνησάντων leg. propono παρασπονδησάντων.

2.

Euagrius II, 15 : Λέων δὲ γαμβρὸν ἐπὶ θυγατρὶ Ἀριάδνῃ προσλαμβάνεται Ζήνωνα, Ἀριχμῆσον μὲν ἐκ σπαργάνων καλούμενον, μετὰ δὲ τοῦ γάμου καὶ τὴν προσηγορίαν προσκτησάμενον ἔκ τινος παρὰ τοῖς Ἰσαύροις ἐς μέγα κλέος ἐληλυθότος, οὕτω προσαγορευομένου. Ὅθεν δὲ προσήχθη οὗτος ὁ Ζήνων, τίνος τε χάριν πάντων παρὰ τοῦ Λέοντος προὐχρίθη, Εὐσταθίῳ ἐκτέθειται τῷ Σύρῳ.

Ἀριχμῆσον] Ἀριχμήσιον cod. Florent Nomen corruptum. Apud Candidum Isaurum (cujus v. fr.) vocatur Ταρασικοδίσσας. Apud Agathiam IV, 29 : Ζήνων.. ὃς δὴ πρώην Ταρασισκωδίσεος; sic legebatur ante Niebuhrium, qui scripsit Ταρακωδισαῖος e cod. Rhedig., ubi Τάρασις Κωδιαῖος; similiter in Chronico Pasch. p. 599, 12, ed. Bonn. legitur : Ζήνων ὁ Κωδισσεὺς ὁ Ἴσαυρος. In epistola Verinæ Aug. ap. Theophanem p. 200, 11 Bonn. : Τρασκαλισαῖον τὸν μεταχληθέντα Ζήνωνα. — ἔκ τινος] Intellige Flavium Zenonem, consulem an. 448, et magistrum militum in Oriente. V. Priscus fr. 8 extr. 12. 14. 15. Tillemont. l. l. VI, p. 109. 114. 229.

3.

Idem III, 25 : Ἐπανίσταται δὲ τῷ Ζήνωνι καὶ Θευδέριχος Σκύθης ὢν γένος, καὶ τὰς οἰκείας δυνάμεις ἀνὰ τὴν Θρᾳκῶν ἀθροίσας ἐπιστρατεύει κατὰ τοῦ Ζήνωνος, καὶ μέχρι στόματος τοῦ Πόντου ὁρμήσας τὰ ἐν ποσὶ χωρία μικροῦ τὴν βασίλειον εἶλε πολιν, εἴ γε μή τινες τῶν ἐς τὰ μάλιστα αὐτῷ ἐπιτηδείων ὑπαχθέντες ἐβουλεύσαντο αὐτὸν ἀνελεῖν. Ὃς ἐθελοκακοῦντας τοὺς οἰκείους ἐγνωκὼς, ἐς τοὐπίσω μὲν ἀποχωρεῖ· οὐ πολλῷ δὲ ὕστερον τοῖς ἀπελθοῦσι συναριθμεῖται. Λέξω δὲ καὶ τὸν τῆς τελευτῆς τρόπον, ὧδε γενόμενον. Δόρυ διηγκυλημένον πρὸ τῆς σκηνῆς αὐτῷ μετεωρητο σχῆμα βαρβαρικόν. Εἶτα διακινῆσαι τὸ σῶμα βουληθεὶς, ἵππον ἀχθῆναι προστάταχεν· ἀναβολεῖ δὲ οὐκ εἰωθὼς χρῆσθαι, τῷ ἵππῳ προσήλατο. Ὁ δὲ, ἀγελαῖός τις ὢν καὶ ὑβριστὴς, οὔπω περιβάδην Θευδερίχου καθίσαντος, μετεωρίζει τὼ πρόσθε πόδε, τῷ ὀπισθίῳ μόνῳ ἀκροβατῶν, ὡς διαφιλονεικοῦντα τὸν Θευδέριχον, καὶ μήτε τῷ χαλινῷ ἀνασειράζειν τὸν ἵππον τολμῶντα, ὡς ἂν μὴ ἐμπέσοι γε αὐτῷ, μήτε τῆς ἕδρας βεβαίως ἀντεχόμενον, [ἐν τῷ] τῇδε κἀκεῖσε περιδονεῖσθαι διασεῖσαι τὴν αἰχμὴν, ταύτην τε ἐπ' αὐτὸν ἐνεχθῆναι πλαγίαν, καὶ τὴν πλευρὰν κατατρῶσαι· ἔνθεν τε κλινήρη γενόμενον καὶ βραχέας ἡμέρας ἀρκέσαντα, τὸν βίον ἐκ τοῦδε τοῦ τραύματος καταστρέψαι. Cf. Marcellin. Chron. ad

---

2.

Leo Zenonem sibi generum adscivit, data ei in conjugium Ariadna filia. Qui quum ab incunabulis Aricmesius dictus esset, simul cum nuptiis nomen Zenonis assumpsit, ex quodam viro ita appellato, qui apud Isauros ad summam gloriam perveneral. Undenam vero hic Zeno ad tantum fastigium processerit, et qua de causa Leo cunctis eum prætulerit, ab Eustathio Syro relatum est.

3.

Insurrexit adversus Zenonem Theuderichus (*Triarii f.*), natione Gothus; collectisque in Thracia suis copiis, expeditionem suscepit adversus Zenonem. Et quum cuncta quæ obvia erant, usque ad fauces Ponti late vastasset, parum abfuit quin ipsam urbem regiam caperet. Cepissetque omnino, nisi quidam ex ejus familiaribus, donis corrupti, ipsum interficere moliti essent. Itaque ille, cognita suorum malevolentia, retro abscessit. Neque multo post vitam cum morte commutavit. Mortis autem genus quale fuerit, exponam. Hasta amentata ante illius tabernaculum suspensa erat more barbarico. Forte igitur quum corpus exercere vellet, equum sibi adduci jussit. Quumque stratoris auxilio haudquaquam uti soleret, ipse in equum insiliit. Equus vero, utpote indomitus ac ferox, quum Theuderichus ipsum ambabus tibiis nondum amplexus esset, anterioribus pedibus in sublime elatis, posterioribus duntaxat insistere atque ingredi cœpit. Adeo ut Theuderichus cum equo suo certans, ac neque illum freno retrahere ausus, ne retractus supra ipsum caderet, neque in sella firmiter inhærens, hac et illac circumageretur, hastæque cuspidem impelleret : quæ in eum oblique impacta latus ejus vulneravit. Inde igitur in lectum delatus, quum paucos dies supervixisset, ex eo vulnere discessit.

an. 481 (Placidio solo cons.) : *Theodorichus, Triarii f., rex Gothorum, adscitis suis usque ad Anaplum, quarto urbis milliario advenit; nulli tamen Romanorum noxius continuo reversus est. Porro in Illyricum properans, dum inter suorum moventia plaustra progreditur, jacentis super carpentum teli acumine et pavescentis equi sui impulsione fixus transverberatusque interiit.* Cf. Tillemont. VI, p. 499. 505.

Cap. 26. Μετὰ δὲ ταῦτα διενεχθεὶς πρὸς Ζήνωνα Μαρκιανὸς, παῖς μὲν Ἀνθεμίου τοῦ Ῥώμης βασιλεύσαντος, κῆδος δὲ πρὸς Λέοντα τὸν βεβασιλευκότα πρότερον ἐσχηκὼς, ἐπεὶ τὴν νεωτέραν αὐτοῦ θυγατέρα Λεοντίαν ἐσωκίσατο, τυραννεῖν ἐπειρᾶτο· καὶ μάχης ἰσχυρᾶς περὶ τὰ βασίλεια συρραγείσης καὶ πολλῶν ἑκατέρωθεν πεπτωκότων, τρέπει τοὺς ἐναντίους ὁ Μαρκιανὸς, καὶ τῶν βασιλείων ἐγκρατὴς γέγονεν ἂν, εἰ μὴ τὸν καιρὸν παρῆκεν, ἐς αὔριον τὴν πρᾶξιν ἀναβαλλόμενος· ὀξυπετὴς γὰρ ὁ καιρὸς, καὶ παρὰ πόδας μὲν ἰὼν ἴσως ἁλίσκεται· ἐπὰν δὲ τὴν λαβὴν διαδράσοι, μετεωροπορεῖ, γελᾷ τε τοὺς διώκοντας, ἐφικτὸς αὐτοῖς λοιπὸν οὐκ ἀνεχόμενος εἶναι· ὅθεν ἀμέλει οἱ πλάσται καὶ ζωγράφοι κόμην ἔμπροσθεν καθέντες αὐτῷ, τὴν κεφαλὴν ὄπισθεν ἐν χρῷ ξυρῶσιν· εὖ μάλα σοφῶς αἰνιττόμενοι ὡς ὀπισθόπους μὲν τυγχάνων τῷ καθειμένῳ τῆς κόμης ἴσως κρατεῖται, ἐμπροσθόπους δὲ γενόμενος τέλεον διαφεύγει, οὐκ ἔχων ὅτῳ κρατηθείη τῷ διώκοντι. Ὅπερ καὶ ἐπὶ Μαρκιανῷ γέγονε, τὸν μὲν εὔθετον αὐτῷ καιρὸν ἀπολέσαντι, ἑξευρεῖν δὲ τοῦτον λοιπὸν οὐ δυνηθέντι. Ἀνὰ γὰρ τὴν ἑξῆς πρὸς τῶν οἰκείων καταπροδοθεὶς, καὶ μόνος ἀπολειφθεὶς πέφευγεν ἀνὰ τὸ τέμενος τῶν ἁγίων ἀποστόλων· ἐκεῖθέν τε πρὸς βίας ἀφελκυσθεὶς, εἰς Καισάρειαν πόλιν (εἰς τὸ Παπουρίου Καστέλλιον Theoph.) τῶν Καππαδοκῶν ἐξοικίζεται. Καί τισι μοναχοῖς συναγελαζόμενος, ὕστερον ἐφωράθη λαθεῖν ἐθέλων. Καὶ πρὸς τοῦ βασιλέως εἰς Ταρσὸν τῆς Κιλικίας ἐκπεμφθεὶς, καὶ τὴν κόμην ἀποθέμενος πρεσβύτερος χειροτονεῖται. Γέγραπται ταῦτα κομψῶς Εὐσταθίῳ τῷ Σύρῳ. Cf. Theophanes p. 196 sq.; qui eodem modo hæc narrat post memoratam necem Theoderichi.

4.

Idem ib. c. 27 : Ὁ αὐτὸς γράφει τὸν Ζήνωνα καὶ Βηρίνῃ τῇ πενθερᾷ μυρίας ἐπιβουλὰς ῥάψαι· μετὰ δὲ ταῦτα καὶ πρὸς τὴν Κιλίκων ἐκπέμψαι χώραν. Ὕστερον δὲ μεταθῆναι ταύτην πρὸς τὸ Παπιρίου λεγόμενον φρούριον, Ἴλλου τυραννήσαντος, αὐτόθι τε τὸν βίον ἐκλιπεῖν. Καὶ τὰ κατὰ Ἴλλουν δὲ γράφει μάλα λογίως ὁ Εὐστάθιος, ὅπως πρὸς τοῦ Ζήνωνος ἐπιβουληθεὶς διέφυγε, καὶ ὅπως ὁ Ζήνων τὸν ἀποσφάξαι τοῦτον προσαχθέντα ἐς θάνατον ἐκδέδωκε, μισθὸν τῆς ἀποτυχίας τὴν τῆς κεφαλῆς ἐκτομὴν αὐτῷ παρασχών· ὃν καὶ στρατηγὸν ὁ Ζήνων τῶν ἑῴων ἀποδεῖκνυσι δυνάμεων, τὸ λαθεῖν πραγματευόμενος. Ὁ δὲ, Λεόντιον προσεταιρισάμενος, Μάρσον τε οὖν, ἄνδρα δόκιμον, καὶ Παμπρέπιον, ἀνὰ τὰ τῆς ἑῴας γέγονε μέρη. Εἶτα τὴν Λεοντίου ἀνάρρησιν τὴν ἐς Ταρσὸν τῆς Κιλικίας γενομένην· ὅπως τε καὶ οὗτοι τῆς τυραννίδος ἀπώναντο, Θευδερίχου κατ' αὐτῶν ἐκπεμφθέντος, ἀνδρὸς Γότθου τὸ γένος ὑπάρχοντος, παρὰ Ῥωμαίοις τε αὖ ἐπισήμου, μεθ' ἡμεδαπῆς τε καὶ ἀλλοδαπῆς δυνάμεως. Ἀναγράφει μάλα σοφῶς ὁ αὐτὸς Εὐστάθιος καὶ τοὺς δειλαίως ἀνῃρημένους πρὸς Ζήνωνος ἀντὶ τῆς ἐς αὐτὸν εὐνοίας· καὶ

Post hæc Marcianus, filius Anthemii ejus qui Romæ imperavit, affinis autem Leonis, qui ante Zenonem imperium rexerat, cujus etiam filiam natu minorem, Leontiam nomine, uxorem duxerat, a Zenone dissidens, tyrannidem arripere conatus est. Commissaque gravi pugna circa palatium, et plurimis ex utraque parte cæsis, Marcianus adversarios in fugam vertit. Eodemque impetu palatium occupavisset, nisi, re in crastinum diem dilata, opportunitatem e manibus elabi sivisset. Volucris enim est occasio. Et dum ad pedes quidem advolat, forsitan apprehendi potest; ubi vero manus effugerit, in sublime avolat, ridetque eos qui ipsam insequuntur, nec amplius ad eos advolare sustinet. Itaque pictores et statuarii comam ei a fronte dimittunt, et occipitium ad cutem usque radunt : prudenter admodum subindicantes, occasionem quamdiu quidem a tergo imminet, comâ demissâ facile apprehendi posse; quando autem præcedit, penitus effugere, nullam ansam, qua capiatur, præbentem insequentibus. Quod quidem tunc accidit Marciano : qui quum occasionem ipsi oblatam elabi sivisset, eandem postea recuperare non potuit. Postero enim die a suis proditus, et solus relictus, confugit ad basilicam sanctorum apostolorum. Unde per vim extractus Cæsaream Cappadociæ relegatur. Ibi quum se monachis quibusdam aggregavisset, postea fugam meditari deprehensus est. Quam ob causam ab imperatore Tarsum Ciliciæ deportatus, detonsâ comâ presbyter est ordinatus. Atque hæc quidem ab Eustathio Syro scripta sunt eleganter.

4.

Idem Eustathius scribit Zenonem innumeras insidias adversus Verinam socrum suam struxisse, tandemque eam in Ciliciam relegasse. Postea vero, quum Illus tyrannidem occupasset, Verina in Papirium castrum migravit, ibique excessit e vita. Res præterea Illi ab eodem scriptore elegantissime exponuntur, quemadmodum, quum a Zenone insidiis appetitus fuisset, effugerit; atque Zeno cum quem ad interficiendum Illum submiserat, Illo necandum tradiderit, capitis amputationem mercedis loco ei rependens, eo quod conato excidisset. Illum quoque magistrum Orientalis militiæ renuntiavit, studens ut occultæ essent insidiæ quas illi comparaverat. Illus vero, adscito in societatem Leontio et Marso, viro egregio, ac Pamprepio, ad Orientis partes perrexit. Refert deinde idem Eustathius, quomodo Leontius apud Tarsum Ciliciæ imperator nuncupatus sit; et quem isti tyrannidis suæ fructum perceperint, quum Theuderichus, vir natione Gothus, et qui apud Romanos erat illustris, adversus eos missus esset cum exercitu Romanorum simul ac barbarorum. Idem Eustathius ele-

ὅτι γε ὁ Θευδέριχος τῆς ἐπιβουλῆς Ζήνωνος αἰσθόμενος, ἐπὶ τὴν πρεσβυτέραν Ῥώμην ἀναχωρεῖ· τινὲς δέ φασιν ὡς καὶ ὑποθήκῃ Ζήνωνος. Καὶ Ὀδόακρον μάχῃ κρατήσας, ὑφ' ἑαυτὸν τὴν Ῥώμην ποιεῖται, ῥῆγα προσονομάσας ἑαυτόν. Cf. uberem narrationem Theophanis p. 197 sqq. Plura apud Tillemont. VI, p. 509 sqq. 519 sqq.

5.

Idem III, 29 : Τοῦ Ζήνωνος τοίνυν ἄπαιδος τελευτήσαντος ἐπιληψίας νόσῳ μετὰ ἕβδομον καὶ δέκατον ἔτος τῆς αὐτοῦ βασιλείας, ἤλπισε μὲν Λογγῖνος ὁ τούτου ἀδελφὸς εἰς μέγα δυνάμεως προκεχωρηκὼς, τὴν βασιλείαν ἑαυτῷ περιθήσειν· οὐ μὴν τῶν δοκηθέντων ἔτυχεν. Ἡ γὰρ Ἀριάδνη Ἀναστασίῳ τὸν στέφανον περιτίθησιν, οὕπω μὲν ἥκοντι ἐς γερουσίαν, ἐν δὲ τῇ λεγομένῃ τῶν σιλεντιαρίων σχολῇ καταλεγομένῳ. Ἱστορεῖ δὲ οὖν ὁ Εὐστάθιος μετὰ τὴν ἀρχὴν τῆς Διοκλητιανοῦ βασιλείας ἐς τὴν Ζήνωνος τελευτὴν καὶ τὴν ἀνάρρησιν Ἀναστασίου ἔτη διελθεῖν ἑπτὰ καὶ διακόσια· ἀπὸ δὲ τῆς Αὐγούστου μοναρχίας ἔτη δύο καὶ λ' καὶ πεντακόσια πρὸς μησὶν ἑπτά· ἀπὸ δὲ τῆς Ἀλεξάνδρου τοῦ Μακεδόνος ἀρχῆς ἔτη δύο καὶ τριάκοντα καὶ ὀκτακόσια ὁμοίως πρὸς μησὶν ἑπτά· ἐκ δὲ τῆς τῶν Ῥωμαίων καὶ Ῥωμύλου βασιλείας ἔτη δύο καὶ πεντήκοντα [add. καὶ διακόσια] καὶ χίλια καὶ πρός γε μῆνας ἑπτά· ἀπὸ δὲ τῆς ἁλώσεως Τροίας ἔτη ἓξ καὶ ὀγδοήκοντα καὶ ἑξακόσια καὶ χίλια πρὸς μησὶν ἑπτά. Οὗτος ὁ Ἀναστάσιος πατρίδα τὴν Ἐπίδαμνον ἔχων, [ἣ] Δυρράχιον νῦν προσηγόρευται, τήν τε Ζήνωνος βασιλείαν καὶ γαμετὴν τοῦ αὐτοῦ Ζήνωνος, τὴν Ἀριάδνην ἐσοικίζεται· καὶ πρῶτα μὲν Λογγῖνον Ζήνωνος ἀδελφὸν, τὴν τοῦ μαγίστρου ἀρχὴν διέποντα, ὃν ἡγεμόνα τῶν ἐν τῇ αὐλῇ τάξεων οἱ πρόσθεν ἐκάλουν, ἀνὰ τὴν ἐνεγκαμένην ἐκπέμπει· εἶτα δὲ καὶ πολλοὺς ἑτέρους Ἰσαύρους, τοῦτο δῆθεν αἰτήσαντας. Zeno mortuus est an. 491. Anni epocharum, quas Euagrius affert, parum accurate notati. De Longino etc., v. Theophan. p. 210 sq. Tillemont. VI, p. 533 seq. 542 sq. 648 sq.

6.

Idem III, 35 : Οὐκ ἀπὸ δὲ τρόπου (τόπου?) καθ' ἣν ἐτύχομεν προκαταβεβληκότες ὑπόσχεσιν, καὶ τὰ ἕτερα λόγου ἄξια ὑπὸ τοῖς Ἀναστασίου χρόνοις γεγενημένα συνάψαι τῇ ἱστορίᾳ. Λογγῖνος, ὁ Ζήνωνος ὅμαιμος, τὴν ἐνεγκαμένην, ὡς προδεδήλωται (προδεδιήγηται vg.), κατειληφὼς, τὸν πρὸς τὸν αὐτοκράτορα πόλεμον ἀναφανδὸν ἀναζώννυται. Καὶ πολλῶν ἔνθεν τε κἀκεῖθεν συναθροισθέντων δυνάμεων, μεθ' ὧν καὶ Κόνων ἐτύγχανεν ὢν, ἐπίσκοπος τῆς ἐν Ἀπαμείᾳ τῶν Σύρων ἐπαρχίας γεγονὼς, τοῖς Ἰσαύροις ὡς Ἴσαυρος συνεστράτευσε, τέλος ἐπιτίθεται τῷ πολέμῳ, τῶν μὲν Ἰσαύρων τῶν συστρατευσάντων τῷ Λογγίνῳ πανωλεθρίᾳ φθαρέντων, τῶν δὲ κεφαλῶν Λογγίνου καὶ Θεοδώρου πρὸς Ἰωάννου τοῦ Σκύθου σταλεισῶν ἀνὰ τὴν βασιλέως πόλιν· ἃς καὶ ἐν κόντοις περιαρτήσας ὁ βασιλεὺς ἐν ταῖς καλουμέναις Συκαῖς ἀντιπέραν τῆς Κωνσταντίνου κειμέναις ἐπηώρησεν, ἡδὺ θέαμα τοῖς Βυζαντίοις ἀνθ' ὧν κακῶς πρὸς Ζήνωνος καὶ τῶν Ἰσαύρων ἐπεπόνθεσαν. Καὶ ὁ ἕτερος δὲ Λογγῖνος τὸ πολὺ τῆς τυραννίδος συνέχων ὁ ἐπίκλην Σελινούντιος, καὶ Ἴνδης σὺν αὐτῷ, πρὸς Ἰωάννου τοῦ ἐπίκλην κυρτοῦ στέλλονται

---

ganti admodum stylo eadem eorum describit, quos Zeno crudeliter necari jussit, hanc iis mercedem rependens benevolentiæ qua ipsum complexi fuerant : et quomodo Theuderichus, quum Zenonis adversus ipsum insidias comperisset, Romam se contulit. Alii dicunt Zenonis suasu id a Theudericho factum fuisse. Qui conserto prælio quum Odoacrum superasset, Romam sub potestatem suam redegit, regis nomine sibi assumpto.

5.

Quum Zeno post septimum decimum imperii sui annum ex comitiali morbo absque liberis decessisset, Longinus quidem ejus frater, qui ad magnam potentiam pervenerat, in spem venit se imperium facile occupaturum esse. Sed tamen voti sui haudquaquam compos factus est. Etenim Ariadne coronam imposuit Anastasio, qui, nondum in senatorium ordinem adlectus, in silentiariorum adhuc schola militabat. Porro Eustathius scribit ab exordio imperii Diocletiani ad Zenonis obitum et nuncupationem Anastasii annos fluxisse 207; a principatu autem Augusti annos 532 mensesque septem; ab Alexandri autem Macedonis regno annos 832 et menses septem; a Romanorum et Romuli regno annos 1252 mensesque septem; a Trojæ denique expugnatione annos 1086 cum septem mensibus. Hic Anastasius, ortus ex urbe Epidamno, quæ nunc Dyrrhachium dicitur, imperium simul et Zenonis uxorem Ariadnen accepit. Ac primum quidem Longinum, Zenonis fratrem, qui magistri dignitatem gerebat, quem antiqui præfectum officiorum palatii appellabant, in patriam amandavit. Multis item aliis Isauris, qui ab ipso id petebant, ad suos redeundi copiam fecit.

6.

Non ab re fuerit, si res quoque ceteras, quæ Anastasii temporibus acciderunt, juxta id quod antea polliciti sumus, subtexamus. Longinus, Zenonis frater, quum in patriam suam, sicut antea memoratum est, advenisset, palam adversus imperatorem bellum suscepit. Plurimis igitur collectis utrimque copiis, in quibus erat etiam Conon, Apameæ in Syria olim episcopus, qui una cum Isauris, utpote Isaurus, militabat, bellum tandem hujusmodi exitu terminatum est. Isauri qui una cum Longino militaverant, omnes ad internecionem cæsi; Longini vero ac Theodori capita ab Joanne Scytha Constantinopolin missa sunt. Quæ imperator contis suffixa circumferri et in suburbano Sycensi, quod ex adverso Byzantii situm est, suspendi jussit : quod spectaculum Constantinopolitanis gratissimum fuit, ob mala quæ a Zenone et ab Isauris perpessi fuerant. Alter vero Longinus, cognomento Selinuntius, præcipuum robur tyrannicæ factionis, et cum illo Indes, ab Joanne, cognomento Gibbo, vivi capti sunt, et ad Imperatorem Anastasium missi. Quæ res et imperatorem et populum Constan-

τῷ Ἀναστασίῳ ζωγρίαι· ὃ μάλιστα τόν τε βασιλέα τούς τε Βυζαντίους τεθεράπευκε, θριάμβου δίκην ἀνὰ τὰς λεωφόρους τῆς πόλεως ἀνά τε τὴν Ἱπποδρομίαν Λογγίνου τε καὶ Ἴνδου περιενεχθέντων, καὶ τῶν ἐκ σιδήρου πεποιημένων ἁλύσεων ἀνὰ τοὺς αὐχένας καὶ τὰς χεῖρας περιβεβλημένων. Ἐντεῦθεν καὶ τὰ καλούμενα πρώην Ἰσαυρικὰ τοῖς βασιλικοῖς ἐνηνέχθη θησαυροῖς· ἦν δὲ ἄρα τοῦτο χρυσίον ἐς ἕκαστον ἔτος τοῖς βαρβάροις χορηγούμενον, πενταχισχιλίας εἶλκον λίτρας. Cf. Theophan. p. 216. 224. Tillemont. l. l. p. 549.

Cap. 36. Ἐπεκώμασαν οὐκ εἰς τὸ συνοῖσον σφίσι κατὰ τῆς Ῥωμαϊκῆς ἐπικρατείας καὶ οἱ Σκηνῖται βάρβαροι, τά τε τῆς μέσης τῶν ποταμῶν τά τε τῆς Φοινίκης ἑκατέρας καὶ τὰ Παλαιστίνων λησάμενοι πράγματα. Οἵπερ κακῶς παρὰ τῶν ἑκασταχοῦ στρατηγούντων παθόντες, ὕστερον τὴν ἡσυχίαν ἦγαγον, πρὸς Ῥωμαίους πασσυδεὶ σπεισάμενοι. Cf. Theophan. p. 217 sq.; Nonnosi Exc. ap. Photium; Tillemont. p. 351.

Cap. 37. Ἀλλὰ καὶ Πέρσαι παρασπονδήσαντες ὑπὸ Καβάδῃ τῷ βασιλεῖ, καὶ τὰ οἰκεῖα καταλελοιπότες ἤθη, πρῶτα μὲν Ἀρμενίοις ἐπεστράτευσαν, καὶ πολίχνιον ἐπίκλην Θεοδοσιούπολιν εἷλόντες, ὡς Ἀμιδαν πόλιν ὀχυρὰν τῆς μέσης τῶν ποταμῶν ἀφικνοῦνται, καὶ ταύτην ἐκπολιορκήσαντες εἷλον. Καὶ αὖθις ὁ Ῥωμαίων βασιλεὺς πολλοῖς ἀνενεώσατο πόνοις. Εἴ τῳ δὲ φίλον λεπτῶς τὰ περὶ τούτων εἰδέναι καὶ τῇ ἀκριβείᾳ πάντων ἐπεξελθεῖν, Εὐσταθίῳ εὖ μάλα σοφῶς μετὰ πολλοῦ τοῦ πόνου καὶ τῆς ἐς ἄγαν κομψείας ἱστόρηταί τε καὶ συγγέγραπται· ὃς μέχρι τῆς γραφῆς ταύτης ἱστορήσας, τοῖς ἀπελθοῦσι συναριθμεῖται, δωδέκατον ἔτος τῆς Ἀναστασίου καταλελοιπὼς βασιλείας. Cf. Theophan. p. 222 sq. Procop. Bell. Pers. I, 7, De ædif. III, 5; Marcellin. Chron. ad an. 502 (Probo et Avieno coss.); Tillemont. p. 560 sq.

7.

Malala p. 398, 11 ed. Bonn. : Ἐπὶ δὲ τῆς αὐτοῦ (Ἀναστασίου) βασιλείας παρελήφθη Ἀμιδα, μητρόπολις ὀχυρὰ πάνυ τῆς Μεσοποταμίας, καὶ Θεοδοσιούπολις, πολέμῳ ληφθεῖσα ὑπὸ Κωάδου, βασιλέως Περσῶν, ἐπελθόντος τοῦ βασιλέως μετὰ δυνάμεως πολλῆς. Ἔλαβε δὲ παραλήπτους ὁ αὐτὸς βασιλεὺς Περσῶν Κωνσταντῖνον, στρατηγὸν Ῥωμαίων δυνατὸν, φυλάττοντα τὴν αὐτὴν Θεοδοσιούπολιν, καὶ ἄλλους δὲ πολλούς· οἵτινες καὶ ἐτελεύτησαν ἐν τοῖς Περσικοῖς μέρεσι. Καὶ ἐπεστράτευσε κατὰ Περσῶν ὁ αὐτὸς Ἀναστάσιος βασιλεὺς, πέμψας Ἀρεόβινδον τὸν Δαγαλαίφου υἱὸν, στρατηλάτην ἀνατολῆς, τὸν ἄνδρα Ἰουλιάνας, καὶ Πατρίκιον, στρατηλάτην τοῦ μεγάλου πραισέντου, καὶ Ὑπάτην, στρατηλάτην πραισέντου, τὸν υἱὸν Σεκουνδίνου τοῦ πατρικίου, καὶ τὸν πατρίκιον Ἀππίονα, ποιήσας αὐτὸν ἔπαρχον τῶν πραιτωρίων ἀνατολῆς, καὶ πλῆθος ἄπειρον στρατιᾶς μετ' αὐτῶν πεζικῆς καὶ ἱππικῆς δυνάμεως. Καὶ συνέβαλον μετ' ἀλλήλων τὰ ἀμφότερα τάγματα, καὶ ἐσφάγησαν πολλοὶ καὶ ἔπεσον ἐξ ἀμφοτέρων τῶν μερῶν. Περὶ οὗ πολέμου Εὐστάθιος ὁ σοφώτατος χρονογράφος συνεγράψατο· ὅστις καὶ εὐθέως ἐτελεύτησε, μήτε εἰς τέλειον τὴν ἔκθεσιν αὐτοῦ συντάξας.

---

tinopolitanum magnopere recreavit, quum Longinus et Indes, tanquam in triumphali pompa, per vicos urbis et in circo traducerentur, catenas ferreas collo ac manibus circumjectas gestantes. Ex eo tempore munera, quæ vocabantur Isaurica, in principis ærarium inferri cœpere. Id erat aurum, quod barbaris quotannis pendebatur, librarum scilicet quinque millia.

Sed et barbari quos Scenitas vocant, non sine suo ipsorum damno insultarunt imperio Romano, Mesopotamiam et utramque Phœnicen et Palæstinam provincias depopulati. Verum a ducibus Romanis, qui in singulis provinciis erant, gravi clade affecti, postmodum quievere, quum universa gens pacem cum Romanis fecisset.

Persæ quoque, regnante apud ipsos Cabade, fœdus rupere, et, relictis propriis sedibus, primum in Armeniam cum exercitu invaserunt. Quumque oppidulum Theodosiopolin cepissent, Amidam versus, quæ urbs Mesopotamiæ est satis munita, iter fecere. Hanc quoque diuturna obsidione cinctam tandem ceperunt. Sed imperator Romanorum, non sine magno labore, eam postmodo instauravit. Quodsi quis singula accurate cupit cognoscere, et diligentem cunctorum, quæ gesta sunt, narrationem perlegere, is Eustathium legat, qui luculentissime et summo cum labore maximaque elegantia harum rerum historiam conscripsit. Qui quum usque ad hæc tempora historiam suam perduxisset, excessit e vita, res gestas anno imperii Anastasii duodecimo persecutus.

7.

Anastasio imperante, Persarum rex Coades (*Cabades*), ingenti exercitu instructus, Theodosiopolin atque Amidam, munitissimam Mesopotamiæ metropolin, bello cepit. Constantinum quoque ducem Romanorum fortissimum et urbis Theodosiopolitanæ custodem, cum pluribus aliis captivum abduxit, qui diem suum omnes in Perside obierunt. Imperator itaque Anastasius bellum Persis intulit, in expeditionem hanc missis Arcobindo Dagalaiphi filio, Juliannæ conjuge et militum in Oriente magistro, Patricio magni Præsentis duce, et Hypate Secundini patricii filio, Præsentis militiæ magistro, et Appione patricio, quem prætorio in Oriente præfectum constituit : horum sub ductu exercitum emisit pedestribus et equestribus copiis instructissimum. Prœlio autem commisso quamplurimi utrimque ceciderunt. Belli autem hujus historiam exorsus est sapientissimus Eustathius chronographus; quam tamen morte præoccupatus ad exitum non perduxit.

HESYCHIUS MILESIUS.

Suidas : Ἡσύχιος Μιλήσιος, υἱὸς Ἡσυχίου δικηγόρου καὶ Φιλοσοφίας, γεγονὼς ἐπὶ Ἀναστασίου βασιλέως. Ἔγραψεν Ὀνοματολόγον ἢ Πίνακα τῶν ἐν παιδείᾳ ὀνομαστῶν, οὗ ἐπιτομή ἐστι τοῦτο τὸ βιβλίον. Καὶ Χρονικὴν ἱστορίαν, ἥντινα διεῖλε εἰς ἓξ διαστήματα (οὕτω γὰρ καλεῖ ἕκαστον βιβλίον), ἐν οἷς ἐμφέρονται αἱ κατὰ καιροὺς πράξεις τῶν Ῥωμαίων βασιλέων καὶ αἱ δυναστεῖαι τῶν κατὰ ἔθνος κρατησάντων τυράννων καὶ τὰ κατὰ τὸ Βυζάντιον πραχθέντα ἕως τῆς βασιλείας Ἀναστασίου, τοῦ ἐπονομαζομένου Δικόρου. Εἰς δὲ τὸν πίνακα τῶν ἐν παιδείᾳ λαμψάντων ἐκκλησιαστικῶν διδασκάλων οὐδενὸς μνημονεύει· ὡς ἐκ τούτων ὑπόνοιαν παρέχειν, μὴ εἶναι αὐτὸν Χριστιανόν, ἀλλὰ τῆς Ἑλληνικῆς ματαιοπονίας ἀνάπλεων.

Igitur Hesychius, qui a dignitate *Illustris*, Ἰλλούστριος, vocari soiet, patriam habuit Miletum, patrem Hesychium, matrem denique, si veteres Suidæ editiones sequimur, *Sophiam*. Verum pro vulgata καὶ Σοφίας optimi Suidæ codices ABVE præbent καὶ φιλοσοφίας. « Nec temere, Bernhardyus ait, præsertim quum in Labbæi Glossis Basil. exstet ὁ Ἰλλούστριος Ἡσύχιος ὁ φιλοσοφήσας τῆς Μιλησίας. Accedit quod Photius item Bibl. cod. 69 posuit Ἡσυχίου καὶ Φιλοσοφίας, ubi libris invitis olim legebatur καὶ Σοφίας. Itaque καὶ Σοφίας repudiavi; quamquam quæ doctrinæ genera memorata fuerint, haud divinare licet. » Mihi vero non doctrinæ genera sed matris nomen commemorari apud Suidam videtur. Eo enim ducit Photius; et in Glossis Bas. facillime emendatur : Φιλοσοφίας τῆς Μιλησίας. Ac quidni apud Romanos, qui nomen Σοφίας in honore habebant, modestius etiam Φιλοσοφίας nomen mulieri inditum sit? — Filium ex uxore Hesychius suscepit Joannem, quem fatum præmaturum patri eripuit (Phot. cod. 69).

Deinde Suidas vixisse Hesychium dicit sub Anastasio; recte procul dubio; sed vixit etiam sub Justino I et Justiniano. Nam Constantinus Porphyrogenitus De them. I, 2 p. 18 Bonn. : Οὔτε γὰρ Προκόπιος, ait, οὔτε Μένανδρος οὔτε Ἡσύχιος Ἰλλούστριος ἐμνημόνευσε τοῦ τοιούτου ὀνόματος (sc. τοῦ θέματος Ἀρμενιακοῦ), οἱ τὰ Χρονικὰ συντάξαντες ἐπὶ τῆς Ἰουστινιανοῦ βασιλείας. Idem etiam inde colligitur, quod Hesychius historias suas usque ad primos annos regni Justinianei deduxit, et probabiliter etiam ultra deducturus fuisset, nisi a scribendo animum avertisset dilecti mors filii. Denique rem conficiunt ea quæ de Triboniano assentatore leguntur in Ὀνοματολόγῳ. Qui quidem Tribonianus quum Ἕλλην καὶ ἄθεος, i. e. *ethnicus et impius*, dicatur, simul hinc liquet Hesychium religione Christianum fuisse. Adde quod inter Sibyllas primam fuisse narrat Chaldæam τὴν περὶ Χριστοῦ προφητεύσασαν. Alia nonnulla, quæ in eandem sententiam interpretanda apud Hesychium occurrunt, collegit Chr. Thorschmidtius in Comment. De Hesychio Milesio *Christiano* (Wittenberg 1716; et repetita in Hesychii Milesii opusculis II, ed. Orellius Lips. 1820, p. 261 sqq.). Temere igitur Suidas ethnicum Hesychium fuisse suspicatur ex eo, quod in Onomatologo sacra miscere profanis auctor nolnit.

Scripsit Hesychius Ὀνοματολόγον ἢ πίνακα τῶν ἐν παιδείᾳ ὀνομαστῶν, οὗ ἐπιτομή ἐστι τοῦτο τὸ βιβλίον. « Hæc (Nækius ait in Chœril. fr. p. 34) incredibile quantas turbas dederint. Albertus, ubi Suidæ locum exhibet cum variorum notis, in Prolegg. ad Hesych. Lex. fol. I, Jo. Vossii verba apponit, quæ si bene intelligo, hæc fuit Vossii sententia, Suidam lexicon illud suum appellare βιβλίον et Epitomen Hesychii Milesii. Meursius mutilum esse censebat Suidam, et ita supplendum : ὀνομαστῶν, Διογένην Λαέρτιον μιμησάμενος, οὗ ἐπιτομή κτλ. Quam conjecturam secure repetiit Thorschmidtius in Diss. De Hesychio Milesio. Albertus eam non refutavit, et Küsterus ad Suidam liberum de ea lectori judicium reliquit. A vero proxime abfuit Fabricius B. Gr. VI, p. 222 (*). Breviter

(*) Fabricius l. l. : « Hoc potest ita intelligi, ut duos libros ejusdem argumenti composuerit Hesychius, unum uberiorem, quem Callimachi exemplo inscripserit Πίνακα et alterum qui hodie exstat breviorem Ὀνοματολόγον, qui fuerit prioris veluti epitome. Equidem Meursius putat supplenda esse verba : Διογένην τὸν Λαέρτιον μιμησάμενος, οὗ ἐπιτομή ἐστι τὸ παρὸν βιβλίον. Sed quamquam plurima e Laertio iisdem verbis repetiit, Epitomen tamen Laertii neutiquam præstat, ne dicam codicem nullum Suidæ ms. conjecturæ Meursii audaciori suffragari, et Hesychium multa referre, de quibus in Laertio ne γρύ. Nonnulla ex Hesychii libello verbotenus Suidas, non tantum in v. Ξάνθος, Ξενοκράτης, Ποτάμων, Φαίδων, sed etiam in Ἀπολλώνιος, Ἀμαστέας et aliis quam plurimis locis. » — « Exstat hic libellus mss. Florentiæ in bibl. Laur. Med. cod. XXXVII, nr. 10, et cod. XIV, sæc. XVI, plut. 70 : vid. Bandin. Catal. codd. Gr. II, 569 et 674. In posteriore codice præcedit epistola græca Christophi Rufi ad Cosmum I Mediceum, in qua se recens hunc auctorem e tenebris eruisse testatur. Quam epistolam Bandinus l. l. evulgavit. Montfauconus Bibl. bibl. mss. tres codices bibl. Medic. refert. — Paris. in cod. 3025, nr. 10 bibl. nation. » Harles. — « Prodiit primum græce e bibliotheca Jo. Sambuci, Antwerpiæ an. 1572,8. apud Christophorum Plantinum, subjunctaque ad

loquitur, ut in re nota, Suidas, cujus sententia hoc modo supplenda est : *Hesychius Milesius scripsit* Ὀνοματολόγον ἢ πίνακα, *cujus Epitome est hicce libellus, qui nunc Hesychii Milesii nomine inscribitur.* Innuit autem eundem libellum quem hodie nos habemus. » Sane quidem nos nihil nisi epitomen quandam uberioris operis tenere, eamque negligenter admodum confectam, luce clarius est. Quodsi vero glossas Suidiani lexici cum iis quæ in nostro libello leguntur, contuleris, facile intelligitur Suidam aut integro Hesychii opere usum esse, aut epitomen ante oculos habuisse, eâ, quæ superstes est, ampliorem. In hac sua epitome, opinor, Suidas reperit verba illa quæ immutata in suum lexicon transcripsit : οὗ ἐπιτομή ἐστι τοῦτο τὸ βιβλίον.

Præterea Hesychius Annales scripsit libris (διαστήμασιν) sex, quibus continentur imperatorum Romanorum res variis temporibus gestæ et historiæ principum, qui singulis gentibus imperarunt, item ea quæ Byzantii gesta sunt usque ad imperium Anastasii cognomento Dicori. Sic Suidas refert. Disertius de his exponit Photius, qui etiam tertium Hesychii opus, cujus mentio apud Suidam desideratur, commemorat.

Photius cod. 69 : Ἀνεγνώσθη μοι βιβλίον ἱστορικὸν ὡς ἐν συνόψει κοσμικῆς ἱστορίας (ὁ δὲ συγγραφεὺς Ἡσύχιος ὁ Ἰλλούστριος, Μιλήσιος μὲν ἐκ πατρίδος, παῖς δὲ Ἡσυχίου καὶ Φιλοσοφίας [Σοφίας vgo])· καθ' ὃ καὶ ἡ ἐπιγραφὴ τοῦ βιβλίου μετὰ τοῦ Ἱστορίας Ῥωμαϊκῆς τε καὶ παντοδαπῆς τυγχάνει. Ἄρχεται μὲν οὖν ἀπὸ τῆς τοῦ Βήλου τοῦ Ἀσσυρίων βασιλέως βασιλείας, κάτεισι δὲ μέχρι τῆς τελευτῆς Ἀναστασίου, ὃς Ῥωμαίων γέγονεν αὐτοκράτωρ.

Ἔστι δὲ σύντομος καὶ καλλιεπής· λέξει τε γὰρ ἀνθηρᾷ καὶ εὐσήμῳ κέχρηται, καὶ ἡ συνθήκη τοῦ λόγου κατὰ λόγον αὐτῷ ἡρμοσμένη· κυριολογία μὲν μάλιστα χαίρων· εἰ δέ που καὶ τρέψοιτο, τῷ τε εὐσήμῳ καὶ ἐμφατικωτάτῳ τῆς λέξεως ἥδυνε μὲν τῇ τροπῇ τὸν ἀκροατήν, οὐδὲν δὲ ἧττον, εἰ μὴ καὶ μᾶλλον, σαφῶς τὸ πρᾶγμα, ἢ εἰ μὴ ἐτέτραπτο, παριστήσατο. Ὑπισχνεῖται δὲ καὶ ἀληθείας εἶναι φροντιστής.

Διαιρεῖται δὲ αὐτῷ τὸ σπούδασμα εἰς τμήματα ἕξ. ὧν τὸ μὲν πρῶτον τμῆμα περιέχει τὰ πρὸ τῶν Ἑλληνικῶν, τὸ δὲ δεύτερον τὰ ἀπὸ Ἰλίου ἁλώσεως ἕως τῆς κτίσεως Ῥώμης, τὸ δὲ τρίτον τὰ ἀπὸ τῆς κτίσεως Ῥώμης μέχρις ὅτου Ῥωμαίοις ἡ τῶν ὑπάτων εἰσήχθη ἡγεμονία, καταλύσασι τοὺς βασιλέας κατὰ τὴν ὀγδόην καὶ ἑξηκοστὴν Ὀλυμπιάδα (Ol. 68, 1=508 a. C.)· τὸ δὲ τέταρτον, ἐξ οὗπερ Ῥωμαίων ἡγήσαντο ὕπατοι, ἤτοι ἀπὸ τῆς ὀγδόης καὶ ἑξηκοστῆς Ὀλυμπιάδος μέχρι β' καὶ π' καὶ ρ' Ὀλυμπιάδος, οὗ καὶ ἔληξεν ἡ τοιαύτη ἀρχή, Ἰουλίου τοῦ Καίσαρος μοναρχήσαντος. Τὸ δὲ πέμπτον τμῆμα περιέχει τὰ ἀπὸ τῆς Ἰουλίου τοῦ Καίσαρος μοναρχίας μέχρις ὅτου Βυζάντιον ἐπὶ μέγα δόξης καὶ ἰσχύος ἦρθη, Ὀλυμπιάδος ἑβδόμης καὶ ο' καὶ διακοσιοστῆς ἱσταμένης (329 p. C.). Τὸ δὲ ἕκτον, ἐξ οὗ βασιλέα Κωνσταντινούπολις ηὐτύχησε Κωνσταντῖνον, μέχρι τῆς Ἀναστασίου τελευτῆς (518 p. C.)· ὃν οὗτος ὁ συγγραφεὺς πραότητί τε καὶ ἡμερότητι οὐκ οἶδ' ὅπως πολλῶν ἀποσεμνύνει διενεγκεῖν· οὗ συνέπεσεν ἡ τελευτὴ κατὰ τὴν ἑνδεκάτην ἰνδικτιῶνα, Μάγνου μόνου ὑπατεύοντος (518 p. C.). Ἡ δὲ περιοχὴ τῶν χρόνων χιλίων (δισχιλίων?) καὶ ἐνενήκοντα καὶ ἑκατόν· ἐν οἷς καὶ ἡ συγγραφὴ [τελευτᾷ].

Ἀνεγνώσθη δέ μοι καὶ ἑτέρα τοῦ αὐτοῦ βίβλος, ἐν ᾗ περιείχετο τά τε Ἰουστίνῳ πραχθέντα, ὅπως τε Ἀναστασίου τελευτήσαντος, αὐτὸς ἀνερρήθη· εἶτα καὶ τὴν Ἰουστινιανοῦ, τοῦ μετὰ Ἰουστῖνον, ἔστιν ἀνάρρησιν κατιδεῖν, καὶ τὰς ἄλλας πράξεις μέχρις ἐτῶν τινων (f. τριῶν Bekk.) τῆς αὐτοῦ βασιλείας. Καὶ τὸ λοιπὸν ὁ συγγραφεὺς ἐπεσχέθη, θανάτῳ τοῦ παιδὸς Ἰωάννου τὴν ψυχὴν καιρίαν βληθείς, καὶ τῆς πρὸς τὸ γράφειν ὁρμῆς ἐκκοπείς.

Quod postremo loco Photius commemoravit opus de rebus Justini, penitus interiit. Ex Chronicis vero, quæ usque ad mortem Anastasii pertinebant, præter breviores locos tres vel quattuor, amplius fragmentum servatum est ex initio libri sexti, in quo de Constantinopoli a Constantino condita agens in priorem urbis historiam excurrit, fataque ejus inde ab origine usque ad Constantinum imp. ἐκ τῶν ἀρχαίων ποιητῶν καὶ συγγραφέων recenset. Quæ digressio jam pridem e chronicis Hesychianis avulsa separatimque edita esse videtur. — Primus eam edidit G. Dousa (Heidelberg. 1596, 8), deinde Meursius (Lugd. 1613, 8) e codice Palatino (*),

calcem versio latina Hadriani Junii cum ejus castigationibus, in quibus, ut Hesychium e Laertio, ita vicissim Laertium ex Hesychio subinde emendandum demonstrat. Postea græce et latine prodiit cum Junii versione et notis, novisque H. Stephani animadversionibus ad calcem Diogenis Laertii, ex laudati Stephani officina an. 1594, 8. Illa Laertii editio et cum illa Hesychii libellus recusus est Genevæ ap. Jo. Vignon, 1616. 8. Interim Jo. Meursius Lugdun. Bat. 1613. 8 [et tom. VII Opp. Meursii, Florent. 1746, p. 205 sqq.] Hesychii opuscula atque in his præsentem libellum vulgavit, castigationibusque Junii ac Stephani notas suas addidit. » Fabricius. Novissime Hesychii opuscula cum notis variorum suisque ipsius edidit Orellius (Lips. 1820).

(*) Plura quæ ad bibliographica pertinent vide apud Fabricium B. Gr. l. l. — Codicem Palatin. denuo excussit Bastius in Ep. crit. ad Boissonadium. Ceterum Harles. in Fabricii Bibl. annotat hæc : « *In Cod. Vindob. Cæsar.* CXXVI. est Hesychii Illustris initium sextæ partis Annalium s. Chronici operis, cum inscriptione πάτρια Κωνσταντινουπόλεως, πόθεν ἐκλήθη καὶ πόθεν ὀνομάζεται. De quo copiosus est Kollar. in Supplem. ad Lambecii comm. 729, variaque culpat in Nesselii cap. V Catal. cod. XXXVII. et Forlosiæ

ubi titulus prængitur : Ἡσυχίου Μιλησίου Ἰλλουστρίου πάτρια Κωνσταντινουπόλεως. Præterea fragmenti hujus pars longe major occurrit in Georgii Codini (qui medio sæc. XV vixit) Excerptis De orig. Constant., quorum primum caput inscribitur hunc in modum : Γεωργίου τοῦ Κωδίνου παρεκβολαὶ ἐκ τῆς βίβλου τοῦ Κρονικοῦ περὶ τῶν πατρίων τῆς Κωνσταντινοπόλεως : quod Chronicon vel ipsius Hesychii Milesii fuit, vel serioris auctoris, qui Hesychium exscripserat. Cf. Heynium De Antiq. Byz. Excurs. I (p. 361 sqq. in ed. Orellii).

narratione. Nomen quidem nusquam adscriptum comparet ; ex certissimis tamen vestigiis cognoscitur. Kollar. negat contra Forlosiam illum codicem, seculo XIII vel certe proxime consequenti manu exaratum, a Georgio Codino, captæ a Turcis CSpoli superstite, fuisse interpolatum, tum ostendit, in hoc eodem modo quasdam abesse narratiuncu-las, quæ in Codini edit. legantur, modo plura indicari, quæ in exemplo Codini-typis vulgato desiderentur. Concludit igitur hanc Hesychianorum annalium partem sextam jam ante Codinum ab incerto quodam sæculi XI scriptore a reliquo annalium corpore resectam fuisse et sub Originum CSpolitanarum epigraphe separatim editam. Quæ de Synodis quibusdam post Hesychii ætatem habitis et de impp. Leon. philosopho ac Romano II vel III addita sunt, ea a scriptore sæc. XI profecta esse monet (conf. Montfauc. in Bibl. biblioth. MSS. de codice Colbertino, T. II, p. 1150). Denique affirmat, id quod superest in Cæsareo codice Hesychianorum annalium, multo esse sincerius, quam illud, quod præscripto Codini nomine vulgatum sit. »

ΙΣΤΟΡΙΑ ΡΩΜΑΙΚΗ ΤΕ ΚΑΙ ΠΑΝΤΟΔΑΠΗ.

1.

ἘΚ ΤΟΥ Ε ΔΙΑΣΤΗΜΑΤΟΣ.

Gloss. verborum juris in Ottonis Thesaur. jur. tom. III, p. 1818 : Παλματίους ἑκούους, ὁ τοῦ Παλματίου ἵππος. Ὢν δὲ Παλμάτιος οὗτος ἱππεὺς παμπλούσιος διὰ τυραννίδα ἐδημεύθη, περὶ οὗ φησιν ὁ Ἰλλούστριος Ἡσύχιος ὁ φιλοσοφήσας (l. Φιλοσορίας) τῆς Μιλησίας, ἐν τῷ πέμπτῳ χρονικῷ διαστήματι τῆς Ἱστορίας ταῦτα· « Κατὰ τοὺς χρόνους Οὐαλεριανοῦ ἐν Καισαρείᾳ τῆς Καππαδοκίας Παλμάτιός τις, οἰκίαν ὑπὲρ τὰ βασίλεια κεκτημένος, ἵππων τε ἀγέλαις καὶ τῷ ἄλλῳ πλούτῳ κομῶν, εἰς πολὺ μέρος τῶν μοναρχούντων ἐφικνούμενος, ἀσελγὴς δὲ, εἴ τις ἕτερος, ὡς καὶ ὑπατικοῦ τινὸς Ἰσαίμου τοὔνομα γαμετὴν Αἰθερίαν καλουμένην ἁρπάσαι καὶ εἰς Σίδην ἐκκομίσαι· * διότι προστατεύων ἐτύγχανε τῆς ἐναντίας τοῦ δήμου μοίρας. »

2.

Constantin. Porphyr. De Them. II, 8 : Καὶ νικήσας ὁ Καῖσαρ τὸν Ἀντώνιον καὶ τὴν Κλεοπάτραν ἔκτισε πόλιν, καλέσας αὐτὴν Νικόπολιν διὰ τὸ ἐκεῖσε ἡττηθῆναι τὸν Ἀντώνιον. Ἀπὸ δὲ τοῦ ἀκρωτηρίου τοῦ καλουμένου Ἀκτίου καὶ τὰς καλουμένας Ἰνδικτιῶνας ἐκάλεσεν. Οὕτω γὰρ γράφει Ἡσύχιος ὁ Ἰλλούστριος·

HISTORIA ROMANA ATQUE OMNIGENA.

1.

E LIBRO QUINTO.

Palmatius equus, id est, equus Palmatii. Palmatius ille, eques perdives, ob affectatam tyrannidem bonis exutus est. De eo Hesychius Illustris, Philosophiæ Milesiæ f., in quinto Chronicæ Historiæ libro sic ita habet : « Valeriani temporibus, Cæsareæ in Cappadocia Palmatius quidam domum possidebat ipsa regia splendidiorem, et equorum gregibus ceterisque divitiis abundabat, adeo ut parum abesset quin ad regium fastigium attingeret. Idem vero, si quis alius, insolentem se gerebat, ut vel consularis viri, cui Isoæmo nomen erat, Ætheriam uxorem raptam in Sidam urbem abduxerit. * Quamobrem factioni populo adversanti patrocinabatur. »

2.

Cæsar quum Antonium et Cleopatram vicisset, urbem condidit, quam Nicopolin nominavit, quod eo loci superatus esset Antonius. Ab Actio autem promontorio Indictiones vocari instituit. Sic enim Hesychius Illustris scribit :

Fr. 2. Cf. Cedrenus p. 327 ed. Paris. (tom. I, p. 573 ed. Bonn.) : Καὶ ἤρξαντο ἀριθμεῖσθαι αἱ Ἰνδικται, ἀρξάμεναι ἀπὸ Αὐγούστου Καίσαρος ἐν ἔτει ιε' τῆς ἀρχῆς αὐτοῦ. Καλεῖται δὲ Ἰνδικτιών, τουτέστιν Ἰναχτιών, ἡ περὶ τὸ Ἄκτιον νίκη. Ἄκτιον δέ ἐστιν ἀκρωτήριον Νικοπολιτῶν τῆς Ἠπείρου, ἔνθα μαχεσάμενος Αὔγουστος τόν τε Ἀντώνιον καὶ Κλεοπάτραν ἐνίκησε, μοναρχὸς ἀναδειχθεὶς τῷ τότε χρόνῳ. De hoc commento vide Idelerum in *Handbuch der mathem. u. techn. Chronol.*, tom. II, p. 357. Ceterum hæc Hesychius eo Historiarum loco notasse putandus est, quo de instituto secundum indictionum periodos numerandi exposuit. Numerari vero solebant indictiones ab anno 312 (Sept. 1). Hinc retro annum, ad quem origo hujus periodi pertinuerit, Hesychius computavit. Vide notam ad fragm. 4 § 1. Subjungo alterum locum, qui item ad mythologumena chronologica pertinet.

« Ἰνδικτιών, τοῦτ' ἔστιν Ἰναικτιών, ἡ περὶ τὸ Ἄκτιον νίκη. Διὰ τοῦτο ἄρχεται μὲν ἰνδικτιῶν ἀπὸ πρώτης καὶ καταλήγει μέχρι τῆς ιε', καὶ πάλιν ὑποστρέφει καὶ ἄρχεται ἀπὸ πρώτης, διὰ τὸ τὸν Ἀντώνιον συνάρχοντα γενέσθαι Αὐγούστῳ τῷ Καίσαρι μέχρι τοῦ ιε' χρόνου· μετὰ δὲ ταῦτα μόνος ἐκράτησεν Αὔγουστος. »

« *Indictio*, inquit, hoc est *Inactio*, victoria scilicet ad Actium (2 *Sept. an.* 31 *a. C.*). Idcirco indictio incipit a prima et desinit in decima quinta, et deinde rediens iterum incipit a prima, quia Antonius collega fuerat Augusti Cæsaris usque ad annum decimum quintum, post quem solus imperavit Augustus. »

3.

Ἐῶ Καλάνδων Νόννων τε καὶ τῶν Εἰδῶν σὺν τούτῳ,
ὑπερ τὸ εὐεργέτημα ἡμέραις παρεγράφη.
Ἐν χρόνοις Ἀντωνίνου γὰρ Ῥωμαίων ἡττηθέντων
καὶ συγκλεισθέντων ἐν αὐτῇ τῇ γεραιτέρᾳ Ῥώμῃ,
κινδυνευόντων τε λιμῷ πάντων διαθαρῆναι,
οὗτοι τὸν δῆμον οἰκοθεν ἑτρεφον τὸν τῆς Ῥώμης,
ἡμέρας ὀκτωκαίδεκα Κάλανδος κατὰ μῆνα,
Νόννος ἡμέρας δὲ ὀκτὼ, τὰς τέσσαρας Εἰδὸς δέ.
Ἡσύχιος Ἰλλούστριος, Πλούταρχός τε καὶ Δίων
καὶ Διονύσιος ὁμοῦ γράφουσι ταῦτα πάντα.

3.

Mitto Calandum, Nonum nec non Idum,
quorum salutare institutum mensis diebus adscriptum est.
Etenim Antonini temporibus, quum victi Romani
includebantur in ipsa Roma antiquiore,
ac fame perire omnes periclitabantur,
viri illi populum Romanum e re sua cibis sustentabant,
et Calandus quidem per dies octodecim quoque mense,
Nonus autem per octo dies, et per quattuor Idus.
Hesychius illustris, Plutarchus atque Dio
et Dionysius simul hæc scribunt omnia.

ΕΚ ΤΟΥ ς' ΔΙΑΣΤΗΜΑΤΟΣ.

E LIBRO SEXTO.

4.

ΗΣΥΧΙΟΥ ΜΙΛΗΣΙΟΥ ΙΛΛΟΥΣΤΡΙΟΥ.

ΠΑΤΡΙΑ ΚΩΝΣΤΑΝΤΙΝΟΥΠΟΛΕΩΣ.

Δύο καὶ ἑξήκοντα καὶ τριακοσίων ἀπὸ τῆς Αὐγούστου Καίσαρος διεληλυθότων ἐνιαυτῶν τῇ πρεσβυτέρᾳ Ῥώμῃ, καὶ τῶν πραγμάτων αὐτῆς ἤδη πρὸς πέρας ἀφι-

4.

HESYCHII MILESII ILLUSTRIS ORIGINES CONSTANTINOPOLIS.

Annis post Augustum Cæsarem trecentis sexaginta duobus, quum vetus Roma ejusque res jam declinare ad finem cœpissent, Constantinus Constantii filius, qui tum sceptra

Fr. 3. Locus est Tzetzæ in Chil. III, 869 sqq. — « Nomini Antonini in codice A. superscriptum Ἀδριανοῦ. » *Kiesslingius.* Dionis, Plutarchi et Dionysii mentio ad ea quæ in præcedentibus Tzetzes narrat, referenda esse videtur.

Fr. 4. § 1. Quæ leguntur § 1 et 2 Codinus hoc loco omittit; postea vero quum ordo narrationis ad Constantini tempora duxisset, iisdem fere verbis apponit (p. 14, 18 ed. Bekker.) : Ἐν δὲ τῷ τξϐ' ἔτει ἀπὸ Αὐγούστου Καίσαρος μοναρχίας, τῆς πρεσβυτέρας Ῥώμης καὶ τῶν πραγμάτων αὐτῆς ἤδη πρὸς τὸ πέρας ἀριγμένων, Κωνσταντῖνος ὁ Κωνσταντίου παῖς τῶν σκήπτρων ἐπιλαβόμενος τὴν νέαν ταύτην καὶ περικαλλῆ ἀνέστησε πόλιν, τὴν λεγομένην Κωνσταντίνου. Eadem paucis mutatis Chron. Constantinop., et ex alio Chronico Suidas v. Ἡράκλειος, nisi quod ap. Suidam pro annis 362 ponuntur anni 360, quantum ex edit. Bernhardyana colligere possum. Nam Meursius ad Hesych. Suidiana citans, scribit : δύο δὲ καὶ ἑξήκοντα καὶ τριακοσίων... διεληλυθότων ἐνιαυτῶν. Encænia urbis Constantinus celebravit die XI mensis Maii, regni anno vicesimo quinto (330 p. C.), uti testantur Hesychius § 42, Chronicon Paschal. p. 529 ed. B., Malalas p. 319 ed. B., alii (apud Philostorg. H. E. II, 19, pro η' καὶ κ' ἔτει lege : ε' καὶ κ' ἔτει). Quando fundamenta murorum urbis Imperator jecerit, in nostro quidem fragmento non traditur, sed ex Hesychio, puto, accuratissime tradidit Codinus p. 17, 13 ed. Bekk. Cujus verba quum et Tillemontium (tom. IV, p. 655) in disquisitione de anno quo Nova Roma condita sit, in errorem duxerint, et in novissima etiam Codini editione non sanata sint, apponere liceat. Hæc sunt : Χρὴ δὲ εἰδέναι ὅτι τῷ πενταχισχιλιοστῷ ὀκταχοσιοστῷ τριακοστῷ ἑβδόμῳ (τετάρτῳ cod. C.) ἔτει τοῦ κόσμου τῷ τρίτῳ μηνὶ τῆς δευτέρας ἐπινεμήσεως (i. e. anni 328 p. C.), τῇ εἰκοστῇ ἕκτῃ τοῦ Σεπτεμβρίου μηνὸς ἐν ἡμέρᾳ τετάρτῃ (l. ex cod. C. : τῇ ἡμέρᾳ τετάρτῃ τοῦ Νοεμβρίου μηνὸς), ὄντος τοῦ ἡλίου εἰς τὸ τοῦ τοξότου ζῴδιον (ὡροσκόπει γὰρ χαρκῖνος), τῷ πρώτῳ (lege τετάρτῳ) ἔτει τῆς διακοσιοστῆς ἑξηκοστῆς πέμπτης (leg. e cod. C. : ἑβδομηκοστῆς ἕκτης) Ὀλυμπιάδος, ἐπῆξαντο τοὺς θεμελίους τῶν δυτικῶν τειχῶν τῆς Κωνσταντινουπόλεως. Καὶ ἐν ἐννέα (l. ἐν ἐννεακαίδεκα) μησὶ τό τε χερσαῖον καὶ παράλιον τεῖχος μετὰ πλείστων οἰκοδομημάτων τῶν ἐν τῇ πόλει δομηθέντων ἀπαρτίσαντες, τῇ ια' τοῦ Μαΐου μηνὸς τὰ ἐγκαίνια τῆς πόλεως γέγονε. — Initio hujus loci perperam legi Σεπτεμβρίου, qui primus, non vero tertius mensis indictionis est, luce clarius est. Ne quid corrigerent editores, impedisse videntur quæ mox leguntur verba ἐν ἐννέα μησίν : nam revera a Septembre ad Maium novem sunt menses. Sed primum haud credideris novem mensium spatio ista omnia exstructa esse; deinde vero, si recte haberet illud ἐννέα, urbs condita foret anno 329, quæ est indictio *tertia*, dum Noster ponit indictionem *secundam* (δευτέρας ἐπινεμήσεως), sive annum 328; idque sincerum esse suadet auctoritas Chronici Paschalis p. 527, in quo ad eundem annum 328 (Januario et Justo coss.) origines Const. referuntur. Liquet igitur scribendum esse ἐν θ' μησί (Nov. 328 — Mai 330); quod quum in ἐν 0' μησί corruptum esset, factum est ut sciolus in antecc. loco Novembris poneret Septembrem. — His præmissis, ad nostrum locum Hesychii redeamus. Quodsi Hesychius annos istos 362 numeravit usque ad *encænia* urbis (330 Mai), numerus explicari nequit. Porro corruptum esse, ob aliorum consensum non est probabile. Itaque usque ad *urbem conditam* (328 Nov.) numerum pertinere statuo. Quod si est, sequitur Augusti imperii initium prœliumque Actiacum referri ad an. 34 a. C. Id quidem falsissimum est; sed erravit hunc errorem Hesychius. Etenim fragm. 2 videmus *indictionum initium* componi cum prœlio ad Actium et cum initio imperii Augusti. Indictionum vero cycli quindecennales vulgo computantur a primo Sept. an. 312 p. C.; atque ita Hesychium quoque fecisse, inde colligis quod Anastasium obiisse dixit indictione undecima (518 p. C. Vide Phot. in introduct.). Jam vero

γμένων, Κωνσταντῖνος ὁ Κωνσταντίου παῖς ἐπιλαβόμενος τῶν σκήπτρων τὴν νέαν ἀνίστησι Ῥώμην, ἴσην αὐτὴν τῇ πρώτῃ χρηματίζειν προστάξας. Ἤδη μὲν γὰρ καὶ τυράννοις καὶ βασιλεῦσι χρησαμένην πολλάκις, ἀριστοκρατίας τε καὶ δημοκρατίας πολιτευσαμένην τρόπῳ, τέλος ἐπὶ τὸ προκείμενον ἐξενηνοχέναι μέγεθος. (2) Λεκτέον δὲ ἡμῖν, ὅπως τε ἐξ ἀρχῆς γέγονε, καὶ ὑπὸ τίνων ἀπῳκίσθη, ἐκ τῶν ἀρχαίων ποιητῶν καὶ συγγραφέων τὴν ὑπόθεσιν ποιουμένοις.

3. Φασὶ μὲν Ἀργείους πρώτους, χρησάσης αὐτοῖς τῆς Πυθίας οὕτως,

Ὄλβιοι, οἳ κείνην ἱερὴν πόλιν οἰκήσουσιν
ἀκτὴν Θρηικίην τ' ἐνύγρον παρά τε στόμα Πόντου,
ἔνθα δύο σκύλακες πολιὴν λάπτουσι θάλασσαν,
ἔνθ' ἰχθὺς ἑλαφός τε νομὸν βόσκονται ἐς αὐτόν.

πήξασθαι τὰς οἰκήσεις ἐν ἐκείνῳ τῷ χωρίῳ, ἐν ᾧ Κύδαρός τε καὶ Βαρβύσης ποταμοὶ τὰς διεξόδους ποιοῦνται, ὁ μὲν τῶν ἀρκτῴων, ὁ δὲ τῶν ἑσπερίων προρρέοντες, καὶ κατὰ τὸν τῆς λεγομένης Σεμέστρης νύμφης βωμὸν τῇ θαλάσσῃ μιγνύμενοι. (4) Ἐπεὶ οὖν εἰς τὴν εἱμαρμένην ἀφίκοντο, καὶ θυσίαις τοὺς ἐγχωρίους ἐξιλεώσαντο δαίμονας, κόραξ τῆς ἱερουργίας ὑφαρπάσας βραχύ τι μέρος εἰς ἕτερον μετατέθεικε τόπον, ὃς ἔχει τὴν τοῦ Βοσπόρου προσηγορίαν, βουκόλου τὴν τοῦ ὄρνιθος ὑποδείξαντος πτῆσιν, ἀφ' οὗπερ καὶ Βουκόλια ἐκεῖνο τὸ χωρίον ἐκλήθη. (5) Ἕτεροι δὲ Μεγαρεῖς ἱστόρησαν ἀπὸ Νίσου τὸ γένος κατάγοντας, εἰσπλοῦν ἐν αὐτῷ ποιησαμένους τῷ τόπῳ ὑφ' ἡγεμόνι Βύζαντι, οὗπερ τὴν προσηγορίαν μυθεύουσι τῇ πόλει προστεθῆναι. Ἄλλοι δὲ Σεμέστρης τῆς ἐπιχωρίου νύμφης παῖδά τινα γεγονότα τὸν Βύζαντα ἀναπλάττουσι. (6) Οἱ μὲν οὖν

tenebat, novam condidit Romam, quam eodem quo priorem nomine ac loco esse voluit. Jam enim, quum et tyrannorum et regum imperio saepius civitas subjecta fuisset, atque aristocratica et democratica rerum publicarum administratione usa esset, tandem ei ad hocce magnitudinis fastigium efferri contigit. (2) Nobis vero, quænam ejus fuerint initia, et a quibus condita sit, ex vetustorum poetarum et historicorum narratione referendum est.

3. Ac fama quidem fert, Argivos primum, quum a Pythia responsum accepissent :

Felices illi, qui urbem istam sacram incolent,
et litus Thracium ad aquosi os Ponti,
ubi catuli duo canum lambunt mare,
ubi piscis cervusque pabulo vescuntur eodem :

suas fixisse sedes eo in loco, in quo Cydarus et Barbyses fluvii, quorum alter ab arcto, alter ab occasu venit, apud aram Semestræ nymphæ mari miscentur. (4) Quum igitur in terram fato ipsis destinatam sacrificio indigenis diis litarent, corvus particulam victimæ surreptam alium in locum deportavit, qui Bosporus nominabatur, pastore volatum avis indicante : unde etiam Bucolia locus ille vocatus est. (5) Alii vero memoriæ prodiderunt Megarenses a Niso genus ducentes, illic appulisse duce Byzante, a quo etiam urbi nomen inditum esse volunt. Alii Semestræ, indigenæ nymphæ, filium Byzantem fingunt. (6) Illi igitur diverse de hac re narrant; nos autem historiæ nostræ lectoribus id, quod

---

si hinc retro cyclorum initia computaveris, videbis prælium Actiacum (2 Sept. an. 31), ut cum indictionum cycli initio componeretur, removendum fuisse in an. 34, Sept. 1. — Ceterum de rebus Byzantii et Constantinopolis v. Du Fresne Byzantii veteris origines in Scriptt. Byz. tom. XIV; Gyllius De Bosporo Thracio et De topographia Const. in Gronov. Thes. tom. VI, p. 3087-3342; Anselm. Bandurius Commentat. in Antiqq Constant. in Scriptt. Byz. tom. XV; Heynius Antiquitates Byzantinæ in Commentt. Soc. Gotting. 1809; Alex. Falkius De origine Byzantii. Vratislav. 1829. Gibbon. *Hist. of the decline and fall* etc. chap. XVII, not. 2. J. Dallaway. *Constantinople ancient and modern*. London. 1794, 4. Hammer. *Constantinopolis und der Bosporus, örtlich u. geschichtlich beschrieben*. Pesth 1820. 2 voll. Andreossy *Constantinople et le Bospore*. Paris. 1828. — ἤδη μὲν] ἔδει μὲν conj. Bastius. Excidisse verbum videtur. Post voc. προκείμενον suppleverim συνέβη. — § 2. ὄλβιοι κτλ.] Codinus et Chron. Constantin. nonnisi duos versus postremos exhibent, quorum in priore Chron. C. habet : διερὴν μάρπτουσι θάλασσαν (Cf. Hesych. § 32). Apud Stephan. Byz. v. Βυζάντιον ita legitur : Χρησμὸς δ' ἐδόθη ἐρωτησάντων εἰς Δελφοὺς Μεγαρέων τοιοῦτος·

Ὄλβιοι, οἳ κείνην πόλιν ἄνερες οἰκήσουσιν,
ἀκτῆς Θρηικίης ὑγρὸν παρ' ἄκρον στόμα Πόντου,
ἔνθ' ἰχθὺς ἑλαφός τε νομὸν βόσκουσι τὸν αὐτόν·
στέλλειν δ' ὡς ὤκιστα, καὶ εἰς φρένα πάντα λαβόντα.

Καὶ οὕτως ἐκτίσθη ἀπὸ Βύζαντος τοῦ Κεροέσσης, τῆς Ἰοῦς θυγατρὸς καὶ Ποσειδῶνος. [ἢ ὅτι τοῦ στόλου Βύζης ἦν ἡγεμών]· Stephanum exscripsit Eustathius ad Dionys. 803, nisi quod quartum versum omittit. Secundum Stephan. conditores fuisse videntur Megarenses sub duce Argivo. De Argivis Byzantii v. Muller. *Dor.* 1, p. 120. — ἰχθὺς ἑλαφός τε] Quo spectent hæc, liquet e Strabone VII, p. 320. — ἐς αὐτόν] τὸν αὐτὸν Codinus et Steph.; sed infra § 32 Codinus item habet ἐς αὐτόν. In secundo versu leg. videtur παρὰ τὸ στόμα. — Βαρβύσης] Βαρβύζης Codin.; Βαρβύσσου habes ap. Suidam v. Ἡράκλειος. Βάρνυσσον fluvium dicit Nicephorus Breviar. p. 13. De Barbysio Phidaliæ patre historiam præbet Chronicon Paschal. ad Ol. 243, p. 493 Bonn. Ceterum de fluviis illis v. Gyllius De Bosp. Thrac. II, 3. — Σεμέστρης] Σεμιράμης Codinus. — § 4. ἐξιλεώσαντο] ἐξιλάσκοντο Codinus, sicut Hesychius infra § 11. — βραχύτι] τι om. Codin. — τοῦ Βοσπ.] τοῦ om. Codin. — § 5. Μεγαρεῖς] τοὺς M. Codin. De re cf. Scymnus Perieg. 717, Constantin. De them. II, 1. De tempore v. Fischer. tabb. Chronol. ad Ol. 30, 3. 609 — ἀπὸ Νίσου] ἀπὸ νήσου codex; em. Lambecius ad Codinum, ubi codd : ἀπὸ νήσου τῆς νῦν Καταγίας. — προστεθῆναι] προσγραφῆναι Codin. Quæ sequuntur ἄλλοι... ἀναπλάττουσι om. Codin. — § 6. τοῖς ἐντυγχάνειν ἐθέλουσι] τοῖς θέλουσι Codin., qui deinde om. vocem προσφόρως. Mox v. ἐς

διαφόρους ἐχρήσαντο λόγους, ἡμεῖς δὲ πιθανὴν τὴν ἱστορίαν τοῖς ἐντυγχάνειν ἐθέλουσι παραστῆσαι βουλόμενοι ἐκ τῆς Ἰνάχου θυγατρὸς Ἰοῦς τὴν ἀρχὴν προσφόρως ποιούμεθα. Ἰνάχου γὰρ τοῦ Ἀργείων βασιλέως γέγονε θυγάτηρ Ἰώ. Ταύτης [δὲ] τὴν παρθενίαν ἐφύλαττεν Ἄργος, ὃν πολυόμματον λέγουσιν. Ἐπεὶ δὲ Ζεὺς ἐρασθεὶς τῆς κόρης πείθει τὸν Ἑρμῆν δολοφονῆσαι τὸν Ἄργον, λυθείσης αὐτῇ τῆς παρθενίας, εἰς βοῦν μεταβάλλεται. (7) Ἥρα δὲ χολωθεῖσα ἐπὶ τῷ γενομένῳ οἶστρον ἐπιπέμπει τῇ ἀμάλει, καὶ διὰ πάσης αὐτὴν ἐλαύνει [τῆς] ξηρᾶς τε καὶ ὑγρᾶς. (8) Ἐπειδὴ δὲ πρὸς τὴν Θρᾳκῶν ἀφίκετο χώραν, ὄνομα μὲν τῷ τόπῳ καταλείποντι Βόσπορον, αὐτὴ δὲ πρὸς τὸ καλούμενον Κέρας ἐπανελθοῦσα, καθ' ὃ Κύδαρός τε καὶ Βαρβύσης συμμίσγονται, τοῖς ἐνοικοῦσιν προθεσπίζουσα τὰ ἐσόμενα, παρὰ τὸν Σεμέστρης βωμὸν τὴν λεγομένην Κεροέσσαν ἀπεκύησε κόρην, ἐξ ἧς καὶ Κέρας ὁ τόπος ὠνόμασται. Ἄλλοι δὲ μᾶλλον τῇ θέσει τοῦ χωρίου τοὔνομα προστιθέασιν· οἱ δὲ τῇ τῶν καρπῶν εὐπορίᾳ τὸ τῆς Ἀμαλθείας αἰγὸς κέρας προσαγορεύουσιν. (9) Ἡ τοίνυν Κερόεσσα παρὰ τῇ Σεμέστρῃ νύμφῃ τραφεῖσα καὶ παραδόξῳ μορφῇ λαμπρυνθεῖσα, πολὺ τὰς Θρᾳκικὰς ὑπερέβαλε παρθένους, τῷ τε θαλαττίῳ μιγεῖσα Ποσειδῶνι τίκτει τὸν καλούμενον Βύζαντα, τοὔνομα τοῦτο λαβόντα ἐκ τῆς θρεψάσης αὐτὸν κατὰ τὴν Θρᾴκην νύμφης Βυζίης, ἧς μέχρι καὶ νῦν οἱ πολῖται τῶν ὑδάτων ἀρύονται. (10) Ὡς οὖν ἐπὶ τὴν ἀκμὴν τῆς ἡλικίας ὁ νέος προέβαινε, καὶ τοῖς Θρᾳκίοις ἐνδιέτριβεν ὄρεσι, φοβερὸς πρὸς τοὺς θῆρας καὶ τοὺς βαρβάρους φερόμενος, πρεσβείας ὑπὸ τῶν τοπαρχούντων ἐδέχετο, σύμμαχος αὐτοῖς εἶναι καὶ φίλος προτρεπόμενος. (11) Ὡς οὖν καὶ Μελίας αὐτὸν ὁ τῶν Θρᾳκῶν βασιλεὺς ἐπὶ τὸν τοῦ θηρὸς ἆθλον μετεπέμψατο, καὶ τὰς ἐξ αὐτοῦ δόξας ὁ Βύζας ἀπηνέγκατο, τὸν ὑποταγέντα ταῦρον τῇ ἱερουργίᾳ προσφέρων καὶ τοὺς πατρῴους ἐξιλασκόμενος δαίμονας, κατὰ τὴν τῶν εἰρημένων ποταμῶν σύμμιξιν, ἀετὸς ἀθρόως φανεὶς τὴν καρδίαν ὑφαρπάζει τοῦ θύματος, καὶ κατὰ τὴν ἄκραν τῆς Βοσπορίας ἀκτῆς ἀποπτὰς ἔστη ἀντικρὺ τῆς καλουμένης Χρυσοπόλεως· ἦν Χρύσης ὁ παῖς ἐκ Χρυσηΐδος γεγονὼς Ἀγαμέμνονος, φεύγων τὴν Κλυταιμνήστρας ἐπιβουλὴν μετὰ τὴν τοῦ πατρὸς ἀναίρεσιν, καὶ πρὸς τὴν τῆς Ἰφιγενείας ζήτησιν ἐπειγόμενος, μνῆμα τῆς ἑαυτοῦ ταφῆς τοῖς ἐγχωρίοις κατέλειπεν, φθασάσης αὐτὸν [ἐκεῖ] τῆς τοῦ βίου καταστροφῆς. (12) Ὁ μὲν οὖν Βύζας κατὰ τὴν ἄκραν τῆς Βοσπορίας ἁλὸς διέγραψε πόλιν. Ποσειδῶνος δὲ καὶ Ἀπόλλωνος, ὡς φασι, συνεργοῦντος, ἐτειχίσθη ἡ πόλις. Ἡμεῖς δὲ τὴν Ἰὼ μνησθησόμεθα, ἀπὸ τῆς Ἰνάχου θυγατρὸς ποιούμενοι τὴν ἀρχήν, ὡς ἁρμόττει. Ἰνάχου γὰρ τοῦ Ἀργείων βασιλέως θυγάτηρ ἦν Ἰώ. Ταύτης τὴν παρθενίαν ἐφύλαττεν Ἄργος, ὃν πολυόμματον καλοῦσιν. Ἐπεὶ δὲ Ζεὺς ἐρασθεὶς τῆς κόρης πείθει τὸν Ἑρμῆν δολοφονῆσαι τὸν Ἄργον, λυθείσης αὐτῇ τῆς παρθενίας, εἰς βοῦν μεταβάλλεται. (7) Ἥρα δὲ χολωθεῖσα ἐπὶ τῷ γενομένῳ οἶστρον ἐπιπέμπει τῇ ἀμάλει, καὶ διὰ πάσης αὐτὴν ἐλαύνει [τῆς] ξηρᾶς τε καὶ ὑγρᾶς. (8) Ἐπειδὴ δὲ πρὸς τὴν Θρᾳκῶν ἀφίκετο χώραν, ὄνομα μὲν τῷ τόπῳ καταλείποντι Βόσπορον, αὐτὴ δὲ πρὸς τὸ καλούμενον Κέρας ἐπανελθοῦσα, καθ' ὃ Κύδαρός τε καὶ Βαρβύσης συμμίσγονται, τοῖς ἐνοικοῦσιν προθεσπίζουσα τὰ ἐσόμενα, παρὰ τὸν Σεμέστρης βωμὸν τὴν λεγομένην Κεροέσσαν ἀπεκύησε κόρην, ἐξ ἧς καὶ Κέρας ὁ τόπος ὠνόμασται. Ἄλλοι δὲ μᾶλλον τῇ θέσει τοῦ χωρίου τοὔνομα προστιθέασιν· οἱ δὲ τῇ τῶν καρπῶν εὐπορίᾳ τὸ τῆς Ἀμαλθείας αἰγὸς κέρας προσαγορεύουσιν. (9) Ἡ τοίνυν Κερόεσσα παρὰ τῇ Σεμέστρῃ νύμφῃ τραφεῖσα καὶ παραδόξῳ μορφῇ λαμπρυνθεῖσα, πολὺ τὰς Θρᾳκικὰς ὑπερέβαλε παρθένους, τῷ τε θαλαττίῳ μιγεῖσα Ποσειδῶνι τίκτει τὸν καλούμενον Βύζαντα, τοὔνομα τοῦτο λαβόντα ἐκ τῆς θρεψάσης αὐτὸν κατὰ τὴν Θρᾴκην νύμφης Βυζίης, ἧς μέχρι καὶ νῦν οἱ πολῖται τῶν ὑδάτων ἀρύονται. (10) Ὡς οὖν ἐπὶ τὴν ἀκμὴν τῆς ἡλικίας ὁ νέος προέβαινε, καὶ τοῖς Θρᾳκίοις ἐνδιέτριβεν ὄρεσι, φοβερὸς πρὸς τοὺς θῆρας καὶ τοὺς βαρβάρους φερόμενος, πρεσβείας ὑπὸ τῶν τοπαρχούντων ἐδέχετο, σύμμαχος αὐτοῖς εἶναι καὶ φίλος προτρεπόμενος. (11) Ὡς οὖν καὶ Μελίας αὐτὸν ὁ τῶν Θρᾳκῶν βασιλεὺς ἐπὶ τὸν τοῦ θηρὸς ἆθλον μετεπέμψατο, καὶ τὰς ἐξ αὐτοῦ δόξας ὁ Βύζας ἀπηνέγκατο, τὸν ὑποταγέντα ταῦρον τῇ ἱερουργίᾳ προσφέρων καὶ τοὺς πατρῴους ἐξιλασκόμενος δαίμονας, κατὰ τὴν τῶν εἰρημένων ποταμῶν σύμμιξιν, ἀετὸς ἀθρόως φανεὶς τὴν καρδίαν ὑφαρπάζει τοῦ θύματος, καὶ κατὰ τὴν ἄκραν τῆς Βοσπορίας ἀκτῆς ἀποπτὰς ἔστη ἀντικρὺ τῆς καλουμένης Χρυσοπόλεως· ἦν Χρύσης ὁ παῖς ἐκ Χρυσηΐδος γεγονὼς Ἀγαμέμνονος, φεύγων τὴν Κλυταιμνήστρας ἐπιβουλὴν μετὰ τὴν τοῦ πατρὸς ἀναίρεσιν, καὶ πρὸς τὴν τῆς Ἰφιγενείας ζήτησιν ἐπειγόμενος, μνῆμα τῆς ἑαυτοῦ ταφῆς τοῖς ἐγχωρίοις κατέλειπεν, φθασάσης αὐτὸν [ἐκεῖ] τῆς τοῦ βίου καταστροφῆς. (12) Ὁ μὲν οὖν Βύζας κατὰ τὴν ἄκραν τῆς Βοσπορίας ἁλὸς διέγραψε πόλιν. Ποσειδῶνος δὲ καὶ Ἀπόλλωνος, ὡς φασι, συνεργοῦντος, ἐτειχίσθη ἡ πόλις.

vero simile est, commemorabimus, ab Io, Inachi filia, ut par est, facientes initium. Inachi enim Argivorum regis filia Io fuit: hujus virginitati Argus, quem multoculum appellant, custos appositus. Postquam vero Juppiter puellæ amore captus Mercurio auctor fuit, ut dolo Argum occideret, imminuta virginitate a Jove in buculam mutatur. (7) Irata vero Jovis facto Juno œstrum illi immittit, agitque per omnes terras tractusque maris. (8) At ubi Thraciam attigit, Bosporum loco nomen reliquit; et ad Ceras, quod appellatur, veniens, ad Cydari et Barbysæ confluentes, ubi futura incolis prædixit, ad Semestræ aram Ceroessam peperit, a qua locus ille Ceras appellatur. Alii nominis causam ad situm loci potius referunt; alii ob fructuum abundantiam Amaltheæ capræ cornu appellant. (9) Hæc Ceroessa apud Semestræ aram educata, quum forma excelleret, et Thracias virgines reliquas longe superaret, a Neptuno marino compressa Byzantem peperit, ita appellatum a nutrice Byzia, nympha, quæ illum in Thracia enutriverat; cujus etiamnum aquas hauriunt cives. (10) Quum igitur ætatis florem juvenis hic attigisset, atque in Thraciæ montibus versaretur, feris pariter barbarisque metuendus, per legatos a loci dominis ad amicitiam societatemque invitatur. (11) Quumque etiam Melias Thraciæ rex ad feræ certamen advocasset, et victoriam cum gloria deportasset Byzas, devictumque taurum diis patriis offerret ad Cydari et Barbysæ, quos dixi, confluentes, apparens derepente aquila, abrepto hostiæ corde, ad extremum Bospori litus avolans, substitit ex adverso Chrysopoleos, quam Agamemnonis e Chryseide filius Chryses, post necem patris Clytæmnestræ insidias fugiens, et Iphigeniæ quærendæ intentus, sepulcri sui monumentum indigenis reliquit, quum mors illic eum occupasset. (12) Ceterum Byzas in extremitate Bosporii maris urbem designavit, et Neptuno ac Apolline, ut fertur, adjuvantibus, mœnia

addidi e Codino. — λυθείσης] e Codin.; λυθείσης δ' codex Hesych. — μεταβάλλεται] μεττράπετο Codin. — § 7. ἐπὶ τῷ γεν.] τῷ γεν. Codin. — αὐτὴν] om. Codin., ex quo addidi v. τῆς. — § 8. ἐπειδὴ δὲ] ἐπεὶ δὲ Codin. — καταλέλοιπε] κατέλιπε Codin. — προθεσπίζουσα] e Codino; προθεσπίζοντες Hesychius. Verba παρὰ τὸν Σ. β. om. Codin. — μᾶλλον] μάλιστα Codin. — εὐπορίᾳ] εὐφορίᾳ Codin. — § 9. παρὰ τῇ Σ. ν.] om. Codin. — τοὔνομα τοῦτο] τοῦτο om. Codin. — Βυζίης] e Codino; Βυζύης codex Hesychii. Innui Borbysem fluvium, qui item Byzantem educasse dicitur, opinatur Lambecius ad Codinum. — § 10. τὴν ἀκμὴν] τῆς ἀκμῆς Codin. — προέβαινε] ἔβαινε Codin. — ὑπὸ τ. τοπ. ἐδέχετο] ἐδέχετο ὑπὸ τῶν τοιούτων Codin. — § 11. ἀποπτὰς ἔστη] e Codino addidit Meursius. — καλουμένης Χρυσ.] καλ. om. Codin. — Ἀγαμέμν.] καὶ Ἀγ. Codin. — τὴν Κλ.] τῆς Κλ. Codin. — τοῖς ἐγχωρ.] τοῖς ἐγχ. τὸ ὄνομα τοῦτο κατέθηκε Codin. — ἐκεῖ] addidi e Codino. — § 12. ἀποικοδομεῖ] ἀνῳκοδόμει Codin.

γούντων ἀνοικοδομεῖ τὰ τείχη, λόγου (τε) παντὸς κρείττονα μηχανώμενος. (13) Ἑπτὰ γὰρ ἐν αὐτῷ πύργους ὄντας ἀντιφθέγγεσθαί τε καὶ διηχεῖν ἀλλήλοις συνήρμοζεν. Εἴποτε γὰρ σάλπιγξ ἢ φωνή τις ἑτέρα τοῖς πύργοις ἐπεφοίτα, ἕτερος ἐξ ἑτέρου τὴν ἠχὼ μετελάμβανε, καὶ τῷ πρὸς τὸ πέρας κειμένῳ παρέπεμπον. (14) Ἀλλὰ μὴν καὶ ἄλλο τι τοῖς ταῦτα συγγράψασιν εἰρημένον οὐ παραλείψομεν. Τὸν γὰρ Ἡρακλέους καλούμενον πύργον τὰ τῶν πολεμίων τοῖς ἐντὸς οὖσι τοῦ τείχους μεταδιδόναι μυστήρια λέγουσι. (15) Μετὰ δὲ τὴν τοῦ τείχους στεφάνην καὶ [τὰ] τεμένη τῶν θεῶν ἀπειργάζετο· Ῥέας μὲν κατὰ τὸν τῆς Βασιλικῆς λεγόμενον τόπον νεών τε καὶ ἄγαλμα καθιδρύσατο, ὅτι καὶ Τύχαιον τοῖς πολίταις τετίμητο, Ποσειδῶνος δὲ τέμενος πρὸς τῇ θαλάττῃ ἀνήγειρεν, ἔνθα νῦν ὁ τοῦ μάρτυρος Μηνᾶ οἶκος διακεκόσμηται, Ἑκάτης δὲ κατὰ τὸν τοῦ ἱπποδρομίου τόπον, τῶν δὲ Διοσκούρων, Κάστορός τέ φημι καὶ Πολυδεύκους, ἐν τῷ τῆς Σεμέστρης βωμῷ καὶ τῇ τῶν ποταμῶν μίξει, ἐν ᾗ καὶ λύσις τῶν παθῶν τοῖς ἀνθρώποις ἐγίνετο. (16) Ἐγγὺς δὲ τοῦ καλουμένου στρατηγίου Αἴαντός τε καὶ Ἀχιλλέως βωμοὺς ἀνεθήκατο· ἔνθα καὶ [νῦν] τὸ Ἀχιλλέως χρηματίζει λουτρόν. Ἀμφιάρεω δὲ τοῦ ἥρωος ἐν ταῖς λεγομέναις Συκαῖς ᾠκοδόμησεν, αἳ τὴν ἐπωνυμίαν ἐκ τῶν συκοφόρων δένδρων ἐδέξαντο. Ἀνωτέρω δὲ μικρὸν τοῦ Ποσειδῶνος ναοῦ, καὶ τὸ τῆς Ἀφροδίτης προσαγορεύεται τέμενος, Ἀρτέμιδος δὲ [καὶ Ἀθηνᾶς] πρὸς τὸ τῆς Θράκης ὄρος.

17. Ἐπεὶ δὲ ταῦτα πρὸς τὴν αὐτοῦ διῳκήσατο πόλιν, ἐχρῆν λοιπὸν τοὺς ἐπιόντας ἀπωθεῖσθαι βαρβάρους, [καὶ] μάλιστα τὸν Αἷμον, ὃς τῆς Θράκης τύραννος ἦν, καὶ πρὸς αὐτὴν ἦκεν τὴν τοῦ Βύζαντος πόλιν, αὐτόν τε τὸν ἥρωα προκαλούμενος εἰς μάχην, καὶ διαπορθεῖν ἅπαντα προθυμούμενος. [Ὁ δὲ] οὐχ ὑπομείνας τὴν ἔφοδον τοῦ βαρβάρου, μόνος πρὸς μόνον διαγωνίζεται, καὶ καταβάλλει τὸν Αἷμον ἐπὶ τὸν ἐπώνυμον αὐτοῦ λόφον. (18) Ὁ μὲν οὖν Βύζας μετὰ τὴν εἰρημένην νίκην ὡς ἐπὶ τὴν Θράκην ἤλαυνε τοὺς πολεμίους, Ὀδρύσης ὁ τῶν Σκυθῶν βασιλεὺς περαιωθεὶς τὸν Ἴστρον, καὶ πρὸς αὐτὰ διελθὼν τὰ τῆς πόλεως τείχη, ἐπολιόρκει

omni prædicatione excellentiora exstruxit. (13) Septem enim, quæ in iis sunt, turres ita coaptavit, ut loqui inter se et responsare viderentur: quippe si tubæ aut alius aliquis sonus turres illas percuteret, altera alteri sonum ad ultimam usque transmittebant. (14) Est etiam aliud quod ab harum rerum scriptoribus memoriæ proditum minime silentio præteribimus: turrim scilicet, quæ Herculis nuncupatur, hostium arcana civibus prodere solitam narrant. (15) Absoluto muri ambitu, delubra quoque condidit; et Rheæ quidem templum et simulacrum in loco nuncupato Basilicæ erexit, quod etiam ut Fortunæ fanum a civibus colebatur; Neptuni autem templum juxta mare exstruxit, ubi nunc Menæ martyris ædes est; porro Hecates, ubi Hippodromus; Dioscurorum Castoris et Pollucis ad Semestræ aram et fluminum confluentes, ubi etiam a malis liberari hominibus contingebat. (16) Prope Strategium Ajaci et Achilli aras erexit, ubi etiamnum Thermæ Achilleæ, quas vocant, sunt. Præterea Amphiarao heroi in regione Sycæna, quæ a ficubus nomen habet, sacrum dedicavit. Paullo supra Neptuni templum Veneri fanum consecratum, Dianæ autem et Minervæ ad Thraces montem.

17. Urbe sic constituta, supererat ut incurrentes barbaros submoveret, et inprimis Hæmum Thraciæ tyrannum, qui ad ipsam Byzantis urbem progressus, heroe hoc ad pugnam provocato, cuncta vastare decreverat. At Byzas barbarum incursantem indignatus, solusque cum solo congressus in monte cognomine eum prosternit. (18) Post hanc victoriam quum hostes in Thraciam usque Byzas persequeretur, Scytharum rex Odryses, trajecto Istro, ad ipsa mœnia progressus urbem obsedit; cum quo Byzantis uxor, admirabilis illa

— § 13. ἐν αὐτῷ] ἐν αὐτῇ Codin. Præstaret ἐν αὐτοῖς.—τὴν ἠχώ] τὸν ἦχον μετεδίδου Codin.—§ 14. τὸν γὰρ κτλ.] Codinus: τὸν γὰρ Ἡρακλέους πύργον ἱστάμενον ἐντὸς τοῦ τείχους τὰ τῶν πολεμίων μεταδιδόναι μυστήρια λόγος ἦν. Cf. fragmentum quod Lambecius e codice Bibl. Reg. exscripsit in not. ad Codin.: Ὅτι Βύζας ὁ τὸ Βυζάντιον κτίσας τὴν πόλιν ἀνήγειρεν τείχεσι μεγάλοις καὶ πύργοις περικαλλέσιν ἑπτά. Ξένον δέ τινα καὶ ἀξιοθαύμαστον οἱ πύργοι οὗτοι τὴν ἐνέργειαν εἶχον. Εἴποτε γάρ, φησί, σάλπιγξ ἢ φωνή τις ἑτέρα, ἀνθρώπου τυχὸν ἢ ἄλλου ζῴου ἢ καὶ λίθου βολῆς, ἑνὸς τῶν ἑπτὰ τούτων πύργων ἐπεγένετο, εὐθὺς εἰς τὸν μετ' αὐτὸν ὁ ἦχος διέβαινε, καὶ καθεξῆς διὰ τῶν ἄλλων μέχρι τοῦ ἐσχάτου παρεπέμπετο καθαρός, οἷος ἐξ ἀρχῆς ἐξεφωνήθη, εἴτε ἔναρθρος εἴτε καὶ ἄναρθρος. Ἀλλὰ καὶ ὁ εἷς τῶν ἑπτὰ τούτων πύργων, ὁ καὶ τοῦ Ἡρακλέος καλούμενος, τὰ τῶν πολεμίων ἔξωθεν μυστήρια, τῶν εἰς πολιορκίαν τυχὸν τῆς πόλεως καθισταμένων, ἵνα καὶ ἐποίει τοῖς ἐντὸς καὶ ἀκουστά. Ἵδρυται δὲ ὁ πύργος οὗτος ἐν τῷ τῆς ἀκροπόλεως λόφῳ, ὃς νῦν Κυνήγιον ὀνομάζεται.— § 15. [τὰ] suppl. e Codino.—ὅτι καὶ T.] ὅπερ τείχεσιν Codin. —τετίμητο] Codin.; τετίμηται Hes. —Ποσ. δὲ] Bekker. Π. τε Hes. et Codin. — τῶν δὲ Διοσκ.] e Codino. τὸν δὲ Δ. Hes. — φημί] om. Codin.—ἐν τῷ τῆς Σεμ. κτλ.] Codinus: ἐν τῇ τῶν ποταμῶν μίξει, ἐν ᾗ καὶ κτλ., missis verbis τῷ τῆς Σ. βωμῷ Hesychius: ἐν ᾧ καὶ. Sensus sec. Heynium: ubi novas sedes quærentes conditores conseserunt. Valde ego dubito. — § 16. ἀνεθήκατο] ἀνέθηκεν Codin. — νῦν] addidi e Codin.; τὸ τοῦ Ἀχ. Codin. — ἥρωος] ἱερέως Codin. — ᾠκοδόμησεν] ναὸν addit Codin. — μικρὸν] om. Codin. — καὶ τὸ τῆς Ἀφ.] καὶ om. Cod. — Ἀρτέμ. δὲ] e Codino; Ἀ. τε Hesych. — Θράκης ὄρος] Ἀφροδίτης ὄρος Codin. — § 17. αὐτοῦ] ἑαυτοῦ Codin. — ἐχρῆν] e Codino; ἐχρῆν δὲ Hesych. — ἐπιόντας ἀπωθεῖσθαι] ἐπιόντας αὐτῷ ἀπωθῆσαι Codin.—καὶ μαλ.] καὶ addidi e Codino, qui dein et h. l. et infra τὸν Αἷμονα. — Θράκης τύρ. ἦν] τύρ. Θράκης ὢν Codin. — [ὁ δὲ] supplevi. — μόνος] Αἵμονος codd. Codin. — § 18. τοὺς πο-

τοὺς ἔνδον. Πρὸς ὃν ἡ τοῦ Βύζαντος γυνὴ, ἡ θαυμαστὴ Φιδάλεια, μηδέν τι καταπλαγεῖσα τὸ πλῆθος τῶν πολεμίων, ἀλλὰ τῇ γυναικείᾳ χρησαμένη χειρὶ διηγωνίσατο, σοφισαμένη τὸν βάρβαρον τῇ τῶν ὀρακόντων συμμαχίᾳ. (19) Ὡς γὰρ τοὺς κατὰ [τὴν] πόλιν ὄφεις εἷς ἔν τι χωρίον συλλαβοῦσα ἐρρούρει, ἀθρόως τοῖς ἐναντίοις ἐμφανεῖσα δίκην βελῶν καὶ ἀκοντίων ἔπεμπε τὰ θηρία, καὶ πλείστους λυμηναμένη τούτῳ τῷ τρόπῳ διέσωσε τὴν πόλιν. Ἐντεῦθεν τοίνυν ἀρχαῖος μῦθος φέρεται, μὴ δεῖν τοὺς κατὰ τὴν πόλιν ἁλισκομένους ἀπολλύειν ὄφεις, ὡς οἷα εὐεργέτας αὐτῆς γενομένους.

20. Οὐ μετὰ πολὺν δὲ χρόνον Στρόμβος ἀνὴρ τοὔνομα, καὶ αὐτὸς ἐκ Κερσέσσης τεχθεὶς, πόλεμον ἐπιφέρει τῷ Βύζαντι, πολλὴν ἐπαγόμενος δύναμιν. Ἀνεκινεῖτο τοίνυν ἅπαντα τὰ Σκυθικὰ γένη· συνέτρεχον δὲ καὶ οἱ τῆς Ἑλλάδος κρατοῦντες καὶ Ῥοδίων οὐκ εὐκαταφρόνητος δύναμις ὅ τε τῆς γείτονος Χαλκηδόνος τοπάρχης Δίνεως, ἐκ Μεγαρέων ἄποικος ἐκεῖσε γενόμενος δέκα καὶ ἐννέα ἔμπροσθεν ἔτεσι τῆς Βύζαντος αὐταρχίας. (21) Χαλκηδὼν δὲ ὠνόμασται τὸ χωρίον, ὡς μέν τινές φασιν, ἀπὸ τοῦ Χαλκηδόνος ποταμοῦ· ὡς δὲ ἕτεροι, ἀπὸ τοῦ παιδὸς Κάλχαντος τοῦ μάντεως, ὕστερον τοῦ Τρωϊκοῦ πολέμου γενομένου· ὡς δὲ ἄλλοι, ἀπὸ Χαλκίδος πόλεως τῆς Εὐβοίας, ἀποίκων ἐκεῖ πεμφθέντων· οὓς δὴ καὶ τυφλοὺς ἀπεκάλεσαν, παρεωρακότας τὸ Βυζάντιον. (22) Ὡς οὖν σὺν πλείοσι ναυσὶν ὁ Δίνεως εἰς συμμαχίαν ἦκε τοῦ Βύζαντος, μὴ δυνηθεὶς προσορμῆσαι τῇ πόλει, ἄρτι τοῦ βασιλέως αὐτῶν Βύζαντος μεταλλάξαντος, καὶ τοῦ δήμου παντὸς ἐν ἀγωνίᾳ τυγχάνοντες, πρὸς τὸν καλούμενον Ἀνάπλουν ἀφίκετο, ἔνθα καὶ διατρίψας Ἑστίας τὸν τόπον ὠνόμασε. (23) Μικρῷ γε μὴν ὕστερον διαβὰς ἐν τῇ πόλει, καὶ τοὺς βαρβάρους ἀπωσάμενος, αὐτὸς ἐστρατήγησε τοῦ δήμου τῶν Βυζαντίων· καθ' οὓς δὴ χρόνους καὶ ὀρακόντων πλεῖστα γένη ἐπεφοίτησε τῇ πόλει, ὡς τοὺς οἰκοῦντας αὐτὴν διαφθείρεσθαι· οὓς δὴ τῇ τῶν καλουμένων πελαργῶν ὀρνίθων ἐπιφορᾷ διεχρήσαντο, Ποσειδῶνος αὐτοῖς, ὥς φασι, συνεργήσαντος. (24) Οὐ μετὰ πολὺ δὲ καὶ τῶν ὀρνίθων αὐτοῖς ἐναντία φρονούντων καὶ θανάτων αἰτίαν ἐπαγόντων, τούς τε ἁλισκομένους αὐτοῖς ὄφεις πρὸς τὰς τῶν ὑδάτων ὀξαμενὰς ἀκοντιζόντων, καὶ τοῖς γε πο-

Phidalia, hostium multitudine inæterrita, muliebri manu decertavit, serpentum auxilio barbarum circumveniens. (19) Angues enim, quos in urbe uno in loco collocatos asservabat, eos subito in hostes sagittarum vel jaculorum instar immisit, et plurimis hoc modo interfectis urbem servavit. Atque hinc etiam antiqua illa fabula fluxit, nefas esse quemquam serpentes in urbe captos, quippe qui ei salute fuerint, occidere.

20. Non longo post tempore Strombus quidam, et ipse Ceroessa genitus, numeroso exercitu adducto bellum Byzanti intulit. Universa itaque Scythica natio commota est : præstantissimi etiam Græcorum, et Rhodiorum non contemnendæ copiæ convenerunt, unaque vicinæ Chalcedonis dominus Dinæus, qui deducta Megaris colonia novemdecim annis ante Byzantis principatum sedem illic sibi elegerat. (21) Chalcedon autem appellata est, ut quidam volunt, a fluvio Chalcedone, sive, ut alii, a Calchantis vatis filio, qui post Trojanum bellum vixit : alii vero a Chalcide Euboeæ urbe, unde missi illo coloni, quos et cæcos appellarunt, quod solum Byzantii non animadvertissent. (22) Ceterum Dinæus cum magna classe suppetiatum Byzanti veniens, quum ad urbem appellere non posset, Byzante ejus rege paullo ante defuncto, et universo populo ea re perturbato, ad Anaplum, quem vocant, pervenit, ibique commoratus Hestiæ loco nomen dedit. (23) Nec multo post urbem ingressus est, et barbaris profligatis, ipse Byzantinorum præturam gessit. Hac tempestate varia serpentum genera urbem infestabant et perniciem civibus afferebant, quos Neptuni ope, ut aiunt, ciconiarum supervventu, interfecerunt. (24) Paullo post quum aves quoque inimicum animum induissent, atque mortis causa multis exsisterent, eo quod serpentes quos reperant in cisternas aquarum jacularentur, et civibus in viis pu-

λεμίους] Codin.; τ. πολέμους cod. Hesych. Verba haec ut a librario assuta ejicienda censet Heynius. — Ὀδρύσης] Χρύσης (et Κρᾶσος) δὲ ὁ codd. Codini. — καὶ πρὸς αὐτὰ κτλ.] καὶ πρὸς αὐτὸν διελθὼν ἐπολιόρκει τὰ τῆς πόλεως τείχη. πρὸς ὃν κτλ. Codin. — ἡ θαυμ. Φιδάλεια] om. Codin. Phidaliae facinus narrat etiam Tzetzes Chil. II, hist. 40. Cf. Stephan. Byz. v. Γυναικόπολις. — μηδέν τι] τι om. Codin. — καταπλαγεῖσα] καταλογισαμένη Codin. — ἀλλὰ] om. Codinus, qui mox διηγωνίζετο. — § 19. ὡς γὰρ τοὺς] Codinus : οὓς γὰρ κατὰ τὴν πόλιν ὄφεις εἰς ἓν τῶν χωρίων συλλαβοῦσα ἐρρούρει, ἀθρόως τοῖς ἐν. ἐπιφανεῖσα καὶ δίκην βελῶν ἀκοντίων κτλ. Vocem τὴν e Codino addidi. — λυμηναμένη] καταλ. Codin. — ὡς οἷα] οἷα Codin. — § 20. ἀνεκινεῖτο] ἐκινεῖτο Codin. — Δίνεως] Διναιὸς Codin. h. l. et infra. — δέκα καὶ ἐννέα] *septemdecim* sec. Herodot. IV, 144. — αὐταρχίας] ἐπαρχίας Codini codd. nonnulli. — § 21. ὡς δὲ ἄλλοι] ἄλλοι δὲ Codin. — ἐκεῖ πεμφθέντων] ἐκεῖσε παραπεμφθέντων Codin. — ἀπεκάλεσαν] ἐκαλ. Codin. De re v. Herodot. IV, 144; Strabo VII p. 322; Tacitus Ann. XII, 63. — § 22. ὡς οὖν] ὡς δὲ οὖν Codin. — ἑστίας] ἑστίαν Codin. — § 23. μικρῷ] μικρὸν Codin. — αὐτὸς ἐστρατ.] δεύτερον αὐτὸς ἐστρ. Codin. — καθ' οὓς δὴ] δὴ om. Codin. — ὡς τοὺς κτλ.] καὶ τοὺς οἰκ. αὐτὴ διέφθειρεν Codin. — πελ. ὀρνίθων] ὀρνίθων om. Codin. — § 24. θαν. αἰτίαν] θάνατον ἔτι ἐπαγ. Codin. — αὐτοῖς ὄφεις] αὐτοῖς om. Codin. — ἐπιβαλλόντων] ἐφαλλομένων Codin.

λίταις ἐν ταῖς λεωφόροις ἀφανῶς ἐπιβαλλόντων, ἐν ἀφασίᾳ διετέλουν. (25) Ἀνὴρ δέ τις τῶν ἐκ Τυάνων τοὔνομα Ἀπολλώνιος ἐκ λίθου ξεστοῦ τρεῖς ἀνεστήσατο πελαργοὺς ἀντιπροσώπως ἀλλήλοιν ὁρῶντας· οἳ καὶ μέχρι τῶνδε διαμένουσι τῶν χρόνων, οὐ συγχωροῦντες ἐπιφοιτῆσαι τῇ πόλει τὸ τῶν πελαργῶν γένος.

26. Ἐπὶ δὲ τοῖς εἰρημένοις Δίνεω τοῦ στρατηγοῦ μεταλλάξαντος, Λέων τὴν τῶν Βυζαντίων ἀριστοκρατίαν ἐδέξατο, ἐφ' οὗπερ Φίλιππος ὁ τῶν Μακεδόνων βασιλεὺς, ὁ Ἀμύντου παῖς γεγονὼς, πολλὴν ἐπαγόμενος δύναμιν ἐπολιόρκει τὴν πόλιν, διώρυξί τε καὶ παντοίοις πολεμικοῖς μηχανήμασι τοῖς τείχεσι προσπελάζων. (27) Καὶ δὴ ἂν ταύτην ἐξεῖλε νυκτὸς ἐπιλαβόμενος ἀσελήνου καὶ ὄμβρου καταῤῥαγέντος ἐξαισίου, εἰ μή τις αὐτοῖς τοῦ θείου γέγονε συμμαχία τοὺς κατὰ τὴν πόλιν κύνας πρὸς ὕλακὴν ἀναστήσαντος, καὶ νεφέλας πυρὸς τοῖς ἀρκτῴοις ἐπαγαγόντος μέρεσιν. Ἐξ οὗπερ οἱ ὅπλοι διεγερθέντες, καὶ θερμῶς τοῖς πολεμίοις συνενεχθέντες, ἤδη τὴν πόλιν ὑπὸ τῷ Φιλίππῳ γενομένην ἐῤῥύσαντο, ἀναλαβόντες τοὺς διαφθαρέντας πύργους τοῖς ἐκ τῶν τάφων παραχειμένοις λίθοις, καὶ ἀνυφάναντες τὰς ἐπάλξεις τοῦ τείχους· οὗ δὴ χάριν Τυμβοσύνην τὸ τεῖχος ἐκάλεσαν, λαμπαδηφόρον Ἑκάτης ἀναστήσαντες ἄγαλμα. Αὖθις δὲ πρὸς ναυμαχίας τραπέντες περιφανῶς τοὺς Μακεδόνας ἐνίκησαν. Καὶ τούτῳ τῷ τρόπῳ διαλυθέντος τοῦ πολέμου Φίλιππος παραχωρεῖ Βυζαντίοις.

28. Ἐπειδὴ δὲ καὶ Λέων τὸν βίον μετῆλλαξεν, Χάρης ὁ τῶν Ἀθηναίων στρατηγὸς σὺν ναυσὶ τεσσαράκοντα εἰς συμμαχίαν τῶν Βυζαντίων ἐλθὼν πρὸς τὸν κατὰ Φιλίππου πόλεμον, κατέλαβε τὴν ἄκραν τῆς Προποντίδος, ἥτις μεταξὺ κεῖται Χρυσοπόλεως καὶ Χαλκηδόνος, καὶ ἐν ἐκείνῳ προσορμίσας τῷ τόπῳ ἀπόπειραν ἐλάμβανε τοῦ πολέμου. (29) Ἔνθα δὴ τὴν ἑπομένην αὐτῷ γυναῖκα νόσῳ βληθεῖσαν ἀποβαλὼν κατέθηκεν ἐν τάφῳ, ἀναστήσας αὐτῇ βωμὸν καὶ κίονα σύνθετον, ἐν ᾧ δάμαλις δείκνυται ἐκ ξεστοῦ λίθου ἀνακειμένη. Οὕτω γὰρ (μᾶλλον) ἐκείνη τὴν ἐπωνυμίαν ἐκέκλητο, ἥτις διὰ τῶν ἐγγεγραμμένων στίχων μέχρι

blicis clanculum injicerent, stupore Byzantini perculsi sunt. (25) Sed vir quidam Tyaneus, Apollonius nomine, tres ciconias ex lapide polito, obversa facie se mutuo adspicientes erexit, quæ ad hoc usque tempus durant, neque ciconias in urbem venire permittunt.

26. Post hæc, Dinæo prætore mortuo, Leo summum Byzantii magistratum suscepit; sub quo Philippus Macedonum rex, Amyntæ filius, magnis copiis admotis, urbem obsedit, et cuniculis aliisque machinis bellicis muros aggressus est. (27) Et sane facile eam expugnasset, nocte illuni et immensa pluvia adjuvantibus, nisi quis deus tulisset opem, et canes per urbem ad latratum excitasset, nubesque lucidas ad septemtrionem produxisset. Ea re suscitati cives urbem jam fere a Philippo captam conservarunt, turresque et murorum propugnacula labefactata ex lapidibus sepulcralibus restaurarunt. Ejus rei gratia illum murum Tymbosynen (*Sepulcretum*) cognominarunt, erecta simul lampadifera Hecates statua. Deinde autem ad pugnam navalem se convertentes, illustri clade Macedones affecerunt. Atque hunc in modum finito bello Philippus Byzantiis cessit.

28. Postquam autem Leo quoque excessit e vita, Atheniensium dux cum quadraginta navibus in auxilium Byzantiorum profectus ad bellum contra Philippum, occupavit promontorium Propontidis, quod inter Chalcedonem et Chrysopolim situm est, ibique periculum belli subiit. (29) In eodem loco conjugem, expeditionis comitem, morbo exstinctam sepulturæ tradidit, et aram ei posuit cum columna, in qua *damalis* seu juvenca conspicitur ex lapide polito. Etenim Damalis nomen uxori

— 25 Τυάνων] e Codino; Τυάνης Hesych. Temporum confusionem in hujusmodi auctore noli mirari. Frustra Orellius in § 24 pro οὐ μετὰ πολὺ δὲ scribi voluit μετὰ πολὺ δὲ. Ceterum de re cf. Tzetzes Chil. II, hist. 60; Nicephorus Callistus III, 11, et Cedrenus in Chron. — ἀλλήλοιν ὁρ.] ὁρῶντας ἀλλήλους. « Ceterum ad hunc Hesychii et Codini locum illustrandum pertinet fragmentum historicum, quod ex antiquo codice Bibl. Regiæ hic subjunxi : Ὅτι ἐνοχλουμένων ὕστερον τῶν Βυζαντίων ὑπὸ τῶν ὀρέων, διαφθειρόντων αὐτοῖς τὰ ὕδατα, ὁ Τυανεὺς Ἀπολλώνιος ἀπὸ λίθου ξεστοῦ τρεῖς ἀνέστησε πελαργούς, οἵτινες οὐκ ἐῶσιν ἐπιφοιτῆσαι τῇ πόλει πελαργούς· ἐκεῖνοι γὰρ πνίγοντες τὰς ὄφεις πρώην ἠκόντιζον νεκρούς κατὰ τῶν δεξαμενῶν. » *Lambecius.* Alia de Apollonio Tyanensi a Constantino Byzantium advocato v. in Chron. Constantinop. — § 26. Λέων] Λέων τις τῶν Βυζ. τὴν ἀρ. Codin. Inepte Dinæum in præfectura Leo excepisse dicitur. De re cf. Stephan. Byz. v. Βόσπορος. — ἐφ' οὗπερ] ἐφ' οὗ Codin. — ὁ Ἀμυν.] ὁ om. Cod. — παντοίοις] om. Cod. — § 27. καὶ δὴ ἂν ταύτην ἐξεῖλε] καὶ ταύτην ἂν εἶλε Codin. — κύνας vocem post ἀναστησ. ponit Codinus — πρὸς... μέρεσιν] πρὸς τοὺς ἀρκτ. ἐπ. τόπους Codin. — διεγερθ.] ἐπεγερθ. Codin. — καὶ θερμῶς... συνενεχθέντες] om. Codin. — ἀνυφάναντες] ἀνοικοδομήσαντες Codin. — Τυμβοσύνην] « Fort. Τυμβοσίνην a violatis sepulcris. » Heynius. — ναυμαχίας] συμμαχίαν cod. Codin. — § 28. ἐπειδὴ δὲ] ἐπεὶ δὲ Cod. — τῶν Βυζ.] τῶν om. Codin. — § 29. ἔνθα] ἔνθεν Hesych.; ἔνθα καὶ τὴν γυναῖκα συνεπομένην ἔχων αὐτῷ Codinus. — σύνθετον] om. Codin. — ἀνακειμένη] om. Codin. — οὕτω γὰρ μᾶλλον κτλ.] Disertius Codinus : οὕτω γὰρ τὴν ἐπωνυμίαν ἐκεκλητο ἐκείνη ἡ γυνὴ τοῦ Χάρητος, ὅπερ καὶ διὰ τῶν ἐγγεγραμμένων ἐκεῖσε στίχων ἀριδήλως ἐμφαίνεται, μέχρι τῶν καθ' ἡμᾶς διασωζομένων χρόνων.

τῶν καθ' ἡμᾶς διασώζεται χρόνων. (30) Εἰσὶ δὲ [οἱ] στίχοι οὗτοι·

30 Ἰναχίης οὐκ εἰμὶ βοὸς τύπος, οὐδ' ἀπ' ἐμεῖο
κλήζεται ἀντωπὸν Βοσπόριον πέλαγος.
Κείνην γὰρ τὸ πάροιθε βαρὺς χόλος ἤλασεν Ἥρης
ἐς Φάρον· ἦλθε δ' ἐγὼ Κεκροπὶς εἰμι νέκυς.
Εὐνέτις ἦν δὲ Χάρητος, ἑπλων δ', ὅτ' ἔπλωεν ἐκεῖνος
τῇδε, Φιλιππείων ἀντίπαλος σκαφίων.
Βοίδιον οὔνομα δ' ἦεν ἐμοὶ τότε· νῦν δὲ Χάρητος
εὐνέτις ἠπείροις τέρπομαι ἀμφοτέραις.

(31) Τοῦ δὲ Χάρητος εἰς Ἀθήνας ἐκπλεύσαντος, Πρωτόμαχος τὴν στρατηγικὴν ἀρχὴν διαδέχεται· ὃς τοὺς ἐπαναστάντας Θρᾷκας καταδουλώσας τοῖς ὅπλοις, ἐν τῷ καλουμένῳ τῆς πόλεως Μηλίῳ χάλκεα ἀνέθηκε τρόπαια. (32) Κατοιχομένου δὲ καὶ τούτου, Τιμήσιος ἀνὴρ τῶν ἐν Ἀργείοις γραφέντων πρῶτον μὲν κατὰ τὸν Εὔξεινον προσαγορευόμενον πόντον, πρὸς τῷ λεγομένῳ Ἐφεσιάτῃ (ἔνθα ποτὲ Ἐφέσιοι ἀποικίας πέμψαντες, καὶ πόλιν οἰκοδομεῖν πειραθέντες, αὖθις τοῦ Βυζαντίου ὑπήκουσαν λογίου,

Ἔνθα δύο σκύλακες πολιὴν μάρπτουσι θάλασσαν,
Ἔνθ' ἰχθὺς ἐλαφός τε νομὸν βόσκονται ἐς αὐτόν),

ἀντικαταστῆσαι πόλιν ἐπιχειρήσας, καὶ διαμαρτὼν τῆς ἐλπίδος, συνοικίζεται Βυζαντίοις, καὶ στρατηγὸς τοῦ παντὸς ἀναδειχθεὶς δήμου, πᾶσαν ὁμοῦ τὴν πόλιν εἰς τὸ μεῖζον καὶ ὠφέλιμον μετερρύθμισε, νόμους τε περὶ τῶν καθ' ἡμέραν συμβολαίων τιθέμενος, καὶ ἔθη καθιστὰς πολιτικά τε καὶ ἥμερα, δι' ὧν ἀστείους τε καὶ φιλανθρώπους τοὺς πολίτας ἀπέδειξεν, (33) ἱερά τε θεῶν πλεῖστα, τὰ μὲν αὐτὸς ἀνιστήσατο, τὰ δὲ καὶ πρὶν ὄντα ἐπεκόσμησε· τὸν γὰρ πρὸς τῇ ἄκρᾳ τῆς Προποντίδος θαλάσσης κείμενον ναὸν, ὃν Ἰάσων ποτὲ τοῖς δώδεκα θεοῖς καθιέρωσε, κατηρειπωμένον ἀνήγειρε, καὶ τὸν ἐπὶ τῷ Φρίξου λεγομένῳ λιμένι τῆς Ἀρτέμιδος οἶκον ἀνεκαίνισεν. (34) Ἐπὶ δὲ τούτῳ Καλλιάδης στρατηγῶν τοῦ Βυζαντίου, ἀριστά τε πρὸς τοὺς ὀθνείους τε καὶ ἐμφυλίους πολέμους ἀγωνισάμενος, τὸ περιβόητον τοῦ Βύζαντος ἄγαλμα κατὰ τὴν καλουμένην Βασιλικὴν ἀνέθηκε, καὶ ἐπέγραψεν οὕτως·

Τὸν κρατερὸν Βύζαντα καὶ ἱμερτὴν Φιδάλειαν
κίοσι κοσμήσας ἄνθετο Καλλιάδης.

35. Ἀλλὰ ταῦτα μὲν καὶ ἀριστοκρατουμένων καὶ δημοκρατουμένων τῶν Βυζαντίων, ἔτι δὲ καὶ τυραννουμένων, κατὰ διαφόρους συμβέβηκε χρόνους. Ὡς δὲ

Charetis erat, ut liquet ex adscriptis hisce versibus, qui adhuc supersunt:

30. Inachiæ non sum signum bovis, haudque vocatur
a me adversum illud Bosporium pelagus.
Hanc etenim prius ira gravis Junonis abegit
usque Pharum; sed ego mortua sum Cecropis;
atque Charetis eram conjux, illumque sequebar
nempe Philippeis navibus oppositum.
Bucula dicta fui; conjux nunc grata Charetis
terrarum gemino lætor utroque solo.

31. Quum vero Chares Athenas navigasset, Protomachus præturam excepit; qui quum obturbantes Thraces armis subjugasset, ærea tropæa eo in urbis loco qui Miliarium dicitur statuit. (32) Hoc etiam mortuo Timesius quidam Argivorum civitate adscriptus primum ad Pontum Euxinum in loco nuncupato Ephesiate (ubi quondam Ephesii, colonis eo deductis, urbem ædificare conati, iterum Byzantium illud oraculum audierunt:

Hic, ubi cæruleum lambunt duo flumina pontum,
Piscis ubi cervusque cibo vescuntur eodem),

urbem ex adverso condere incipiens, quum spe excidisset, ad Byzantios se contulit. Universique populi imperator designatus, totam civitatem in melius auctam reformavit, ac leges de quotidianis commerciis promulgavit, et consuetudines instituit civiles, quibus elegantes et humanos cives effecit. (33) Ædes item deorum complures vel exstruxit ipse, vel pridem exstructas exornavit. Nam quod ad Propontidis promontorium est templum, ab Iasone olim diis duodecim consecratum, dejectum restauravit, et in Phrixi portu ædem Dianæ renovavit. (34) Post hunc Calliades, Byzantii prætor, vir bellis domi forisque egregius, celebrem illam et admirandam Byzantis statuam in Basilica posuit, atque sic inscripsit:

Magnanimum Byzantem cum grata Phidalea
erexit junctis Calliades statuis.

35. Et hæc quidem Byzantiis sub optimatum, populi et tyrannorum quoque imperio variis temporibus acciderunt. Postquam vero consulari virtute Romanum imperium

— § 30. οἱ στ.] οἱ addidi e Codino. Epigramma exstat etiam ap. Constantin. Porphyr. De Them. II, 12. V. in Anthol. Steph. III, 12, p. 224. Brunck. Anal. t. III, p. 187. Cf. Heyn. Antiq. Byz. Excurs. III: *De Damalide Charetis conjuge ejusque statua.* — βοίδιον κτλ.] βοιδίον δ' ἦκουον ἐγὼ τότε Codin. — § 31. καταδουλώσας] καταδουλωσάμενος Codin. — Μηλίῳ] ἐν τῷ καλ. Μιλίῳ τόπῳ τῆς πόλεως Codin. — ἀνέθηκε] ἀνέστησε Codin. — § 32. γραφέντων] τραφέντων Codin. — προσαγορευόμενον] om. Codin. — Ἐφεσιάτῃ], « loco in litore Bospori sinistro (Dionys. Byz. p. 17), haud longe a Ponti Euxini ostio, infra Myrlæum. » Heyne. Cf. Lambecius in not. ad Codinum — λογίου] λόγου Codin. — μάρπτουσι] supra § 3 λάπτουσι, uti hoc quoque loco habet Codinus, non duos, sed quattuor versus apponens, quos Hesychius § 3 adscripsit. — ὁμοῦ τὴν πόλιν] sic Codin; ὁμ. τὴν μὲν πολιν Hesych. Particulam τε post νόμους om. Codin. — τε καὶ ἥμερα] om. Codin. — § 33. ἐπεκόσμ.] διεκοσμ. Codin. — καθιέρωσε] καθίδρυσε Cod. — Φρίξου] Φρίξῳ Cod. — τῆς Ἀρτ.] τῆς om. Cod. — κατειρηπωμένον] Hes.; κατερειπώμενον Cod. — § 34. στρατηγῶν] στρατηγήσας vel, ut in cod. Vat. στρατηγὸς Cod. — καλουμένην] λεγομένην Cod. — κίοσι] Codin.; εἰν ἑνὶ Hesych.; ἐνθάδε Codini codex bibl. Valicellanæ. — § 35. ταῦτα μὲν καὶ ἀρ. κτλ.] ταῦτα μὲν ἀρ. τῶν Βυζ. ἔτι δὲ καὶ τυραν. κτλ. Codin. — ἐπιστατείᾳ] Bekker. in Co-

τῇ τῶν ὑπάτων ἐπιστατείᾳ ἡ Ῥωμαίων ἀρχὴ πάσας ὑπερεβάλετο τὰς δυναστείας, κατεδούλωσε δὲ καὶ τὰ τῶν Ἑλλήνων ἔθνη, εἰκότως αὐτῇ καὶ οἱ Βυζάντιοι παιθόμενοι διετέλουν. (36) Ἐπειδὴ δὲ μετά τινας χρόνους, Σεβήρου βασιλεύσαντος τῆς Ῥώμης, αὐτοὶ τὴν τοῦ τυραννήσαντος τῶν ἑῴων Νίγρου προτιμήσαντες ἐλπίδα, εἰς χεῖρας ἐλθεῖν ἐτόλμησαν πρὸς τὸν αὐτοκράτορα, ἀφαιρεθέντες παρ' αὐτοῦ τῶν πολιτικῶν δικαίων, καὶ τῆς στεφάνης αὐτοὺς καταλυθείσης τοῦ τείχους, Περινθίοις προσετάχθησαν δουλεύειν, τοῖς καλουμένοις Ἡρακλεώταις. (37) Παυσαμένου δὲ τῆς ὀργῆς τοῦ Σεβήρου, αὖθις εἰς μείζονα κόσμον ἐπανῆλθον, λουτρὸν μὲν αὐτοῖς μέγιστον κατὰ τὸν τοῦ Διὸς ἱππίου βωμὸν ἢ τὸ Ἡρακλέους ἄλσος καλούμενον (ἔνθα τὰς Διομήδους αὐτόν φασι δαμάσαντα ἵππους, Ζεύξιππον τὸν τόπον ὀνομάσαι) πολυτελῶς ἐγείραντος, καὶ τὸν τούτῳ πλησιάζοντα χῶρον τῆς ἱπποδρομίας, τοῖς τοῦ Διὸς ἀνακειμένοις κούροις, ἱκρίοις τε καὶ στοαῖς διακοσμήσαντος (ἔνθα καὶ νῦν οἱ καμπτῆρες ὀλοῦσι τὰ τῶν ἐφόρων γνωρίσματα διὰ τῶν ἐπικειμένων ᾠῶν τοῖς χαλκοῖς ὀβελίσκοις), ἐπὶ δὲ τούτοις καὶ στρατιωτικὰ τέλη προσνείμαντος. (38) Μέχρι μὲν οὖ περιῆν Σεβῆρος καὶ ὁ τούτου παῖς Ἀντωνῖνος, ἡ πόλις Ἀντωνινία προσηγορεύετο, ἐπειδὴ δὲ τοῖς θείοις τῶν βασιλέων ἀπεδόθη, αὖθις τὸ Βυζάντιον ὠνομάζετο. (39) Κωνσταντίνου δὲ τὸ Ῥωμαϊκὸν κῦρος παρειληφότος καὶ αὐτὴ Κωνσταντινούπολις ἐκλήθη, προθύμως ἀνασχομένη τὴν προσηγορίαν ἀνταλλάξαι τῇ ὑπερβαλλούσῃ τοῦ αὐτοκράτορος φιλοτιμίᾳ, θαυμαστὴν μὲν αὐτὴν ἀπεργασαμένου τῷ κάλλει, πόρρω δὲ μεταγαγόντος τὰ

omnes potestates superavit, redacta jam in servitutem Græcia, merito se quoque illi submiserunt Byzantii. (36) Aliquanto tamen post, imperante Severo, quum ipsi Nigri, qui Orientis imperium invaserat, partes potiores rati, opponere se imperatori ausi essent, ereptis privilegiis, murisque dejectis, Perinthiis sive Heracleotis servire jussi sunt. (37) Sed pacato mox Severo in meliorem rursum formam restituti: quippe balneum ipsis maximum ad Jovis Equestris aram, sive lucum Herculis (qui domitis ibi Diomedis equis Zeuxippo nomen loco dedisse creditur) splendide exstruxit: item vicinum Hippodromum, Dioscuris sacrum, tabulatis ac porticibus exornavit (ubi etiamnum metæ Deorum præsidium exhibent indicia, ova nimirum æneis obeliscis imposita), et assignavit etiam reditus e militari ærario. (38) Et quidem quousque Severus superstes fuit, ejusque filius Antoninus *Caracalla*, urbs Antoninia appellata fuit: postquam vero divis imperatoribus annumerati fuerant, iterum Byzantii nomen accepit. (39) Ubi vero in imperium Constantinus successit, Constantinopolis appellari cœpit, neque invita sane nomen mutavit, insigni imperatoris munificentia; quippe elegantiorem ille reddidit et pulchritudine admirandam, ad Troadenses usque porticus prolatis pomeriis, quæ antea foro ipsi cognomini terminabantur: præ-

dino pro vulg. ἐπιστρατεία. — καὶ τὰ τῶν Ἑλλήνων ἔθνη] καὶ Ἕλληνες Codin. — οἱ Βυζ.] οἱ om. Col. — § 36. ἐπειδὴ δὲ] ἐπὶ δὲ Col. — βασιλεύσαντος τῆς Ῥ.] τῆς Ῥ. βασιλεύοντος Cod. — παρ' αὐτοῦ] om. Cod. — αὐτοῖς καταλ.] αὐτῆς τοῦ τείχους κ. Col. — προσετάχθησαν] ἐτάχθησαν Codin. — παυσαμένου] παυσαμένης Codin. — § 37. αὖθις εἰς μείζ. κτλ.] Codinus: αὖθις τοῦτον ἔσχον εἰς βασιλέα, ὃς καὶ εἰς μείζονα καὶ περιφανῆ κόσμον ἐπανήγαγε τὸ Βυζάντιον. — αὐτοῖς μέγιστον] αὐτοῖς om. Cod. — ἢ] ἤτοι Col. — ἔνθα κτλ.] Codinus: Λουτρὸν μὲν... ἀνήγειρεν, ἔνθα δὴ καὶ τὰς Διομήδους δαμασαντες ἵππους Ζεύξιππον τὸν τοπον ὠνομασαν· καὶ τὸν αὐτοῦ πλησιάζοντα χῶρον τοῦ Ἱπποδρομίου τοῖς τοῦ Δ. ἀ. κ. ἱ. τ. κ. στ. διεκόσμησεν. — ἐπὶ δὲ τούτοις... προσνείμαντος] om. Codinus. — § 38. Ἀντωνινία] Ἀντωνία Hesych.; quod item vulgo legitur ap. Eustath. ad Dion. 803 (p. 253 ed. Bernh.), ubi ad verum proxime accedit cod. K., qui Ἀντωνομία. In nummis Severi et Antonini: *Antoneuna Byzantium Sebasta*. Codinus: καὶ μέχρι μὲν οὗ περιῆν ὁ Σεβῆρος, ἀπὸ τούτου παιδὸς Ἀντωνίνου Ἀντωνινία ἡ πόλις κατωνομάζετο. Deinde interponit hæc: Ἀπὸ δὲ τοῦ Βύζαντος μέχρι τοῦ Σεβήρου ἔτη διῆλθον ἑξακόσια ὀγδοήκοντα (πεντήκοντα Vatican.) πέντε. Ἀλλ' ἐπανακτέον τὸν λόγον καὶ διηγητέον, ὅπως Σεβῆρος τοῦ Βυζαντίου ἐκράτησεν. Ἀναστὰς ἐκ Ῥώμης Σεβῆρος, κατείληφε τὸ Βυζάντιον, κρατοῦντος τότε αὐτοῦ Νίγρου, τοῦ υἱοῦ Γωμήτιον· καὶ εἰρήνικα σπουδὰς μετὰ Νίγρου ποιησας, εἰσῆλθε μετὰ τῶν μεγιστανων αὐτοῦ εἰς τὸ Βυζάντιον. Ἐπεὶ δὲ οἱ Βυζάντιοι ὑπὸ Μακεδόνων κακῶς ἐπολιορκοῦντο καὶ ἐλυμαίνοντο, ἐξῆλθεν ὁ Σεβῆρος κατὰ Μακεδόνων, ὑπερμαχῶν Βυζαντίων. Μέλλων δὲ ἐξέρχεσθαι, τὴν ἰδίαν θυγατέρα τῷ τοῦ Νίγρου υἱῷ εἰς γυναῖκα παρέδωκεν· (τὸν γὰρ στρατὸν αὐτοῦ ὁ Σεβῆρος κατέλιπεν ἐν Χρυσοπόλει). Ἐν δὲ τῇ τοῦ γάμου εὐωχίᾳ ἐστησαν ἐπὶ τῆς τραπέζης δύο φιλόσοφοί τινες Ῥωμαῖοι, Φόρτων καὶ Μαρκίων καλούμενοι, καὶ εἶπον πρὸς τοὺς ἑσθίοντας Βυζαντίους· « Ἡγάγομεν χαρὰν ἀκερδῆ καὶ λύπην ἀζήμιον. » Προσκαλεσάμενος δὲ Νίγρος τοὺς φιλοσόφους αὐτοῦ, ἐποίει ἐρευναν περὶ τοῦ ῥήματος· ἀλλ' οὐδεὶς ἠδυνήθη διερμηνεῦσαι αὐτό. Εἷς δε τις τῶν ἐν τῷ συμποσιῳ ἀνακειμένων, ἀγχινους παυ, ἠδη γεραιος, ἀναλογισαμενος τὸ ἀπορθεγμα εἶπεν· « Τοῦτό ἐστι ἱππικος καὶ ἀγωνιστικὸς ἀχων. » Τοτε ὁ Σεβῆρος πρὸς θεραπειαν του συμπολιτου αὐτοῦ Νίγρου, ἔκτισε δυο λουτρά· ἐσωθεν μὲν τῆς πόλεως καὶ πλησίον τοῦ παλατίου ἓν, τὸ καλούμενον Ζεύξιππον· ἐξωθεν δὲ τῆς πόλεως, τὰ νῦν καλούμενα Καμίνια, λουτρὸν εὐμεγεθες και ἀξιοθαύμαστον· ἐκ δὲ της ὑπερβολῆς του μεγεθους αὐτου ἐν ἑκάστῃ ἡμερᾳ δυο χυτάδες ἐλαύνοντο. Ἦπτε δε τὸ τοιοῦτον λουτρὸν μετα τοῦ Μηδικου πυρος. Τὸ δὲ μεχρι τοῦ νῦν σωζομενου Ἱπποδρομιον ἐκτισθη παρ' αὐτοῦ τοῦ Σεβήρου, κήπων ὄντων ἐκεισε δυο τινῶν ἀθλητων καὶ γυναικος χηρας. Μεχρι μεν οὖν τοῦ χαλκοῦ κιονος τοῦ Τετραπυλίου πελανος ἦν ὁ τόπος, ἀπὸ δε τούτου καὶ μεχρι τῆς Σφενδονης, κρημνοῦ ὄντος, κοιλες εὐωχεῖσθαι καὶ κτισματα ἀνεγέρθησαν. Ἔνθα δὴ καὶ ἡ ψυχρὰ καλουμένη κιστέρνα ἐστί, διότι πάνυ κρηνώδης ἦν ὁ τόπος. Τὸ δὲ ἓν μέρος τῶν βαθμίδων ἀνεπληρώθη παρ' αὐτοῦ τοῦ Σεβήρου, κατελείφθη δὲ τὸ ἕτερον ἀτελές, διὰ τὸ ἐλθεῖν εἰς αὐτὸν ἀγγελίαν, ὅτι Γαλλοι πορθοῦσι τὴν Ῥωμην, καὶ παραγενεσθαι εν αὐτῇ· ᾗ δηλα και τελευτῶσα νυκτι ἐπιτηδια, βασιλευσα, χρονους ὀκτακαιπτα. Quæ sequuntur apud Codin. usque ad v. ἀνάστηθι πόλιν eadem fere habes ap. Hesych. § 1.) Παρῆλθον δὲ χρόνοι ἑξήκοντα καὶ ἑπτακαια

Digitized by Google

τείχη κατὰ τοὺς λεγομένους Τρωαδησίους ἐμβόλους, πρότερον αὐτῶν οὐκ ἔξω τῆς ἐπωνύμου ἀγορᾶς τοῦ βασιλέως κειμένων, λουτροῖς τε καὶ ἱεροῖς οἴκοις ἐπιδείξαντος φαιδροτέραν, δίκαιά τε πάντα πρὸς ζῆλον τῆς πρεσβυτέρας Ῥώμης δωρησαμένου, καθὰ καὶ ἐν τῷ Στρατηγίῳ λεγομένῳ φόρῳ, ἔνθα ποτὲ οἱ στρατηγοῦντες τῆς πόλεως ἄνδρες τὰς τιμὰς ὑπεδέχοντο, ἐπὶ λιθίνης ἀνέγραψε στήλης. (40) Καὶ τῆς ἑαυτοῦ μητρὸς [Ἑλένης] ἐπὶ κίονος ἀνέστησεν ἄγαλμα, καὶ τὸν τόπον ὠνόμασεν Αὐγουσταῖον, καὶ τοῖς ἀκολουθήσασιν αὐτῷ ἀπὸ τῆς μεγάλης Ῥώμης συγκλητικοῖς ἐφιλοτιμήσατο οἴκους, οὓς αὐτὸς κατεσκεύασεν ἐκ χρημάτων ἰδίων. (41) Ἐπὶ δὲ τούτῳ, Κωνσταντίου τὴν ἀρχὴν διαδεξαμένου, καὶ ὁ τῶν ὑδάτων ὀλκὸς προσετέθη τῇ πόλει, ἀνέστησαν δὲ αἱ δύο ἀψῖδες πρὸς τῷ καλουμένῳ φόρῳ, καὶ ὁ πορφυροῦς καὶ περίβλεπτος κίων, ἐφ' οὗπερ ἱδρῦσθαι Κωνσταντῖνον ὁρῶμεν, δίκην ἡλίου προλάμποντα τοῖς πολίταις. Ἐπὶ δὲ τούτοις καὶ τοὺς τῆς συγκλήτου βουλῆς ἀνῳκοδόμησεν οἴκους, Σενάτα τούτους ὀνομάσας, καὶ τὴν τῶν βασιλείων αὐλήν. (42) Πάντα δὲ κατὰ τὸν εἰρημένον τρόπον πληρώσας ὁ Κωνσταντῖνος, καὶ τὴν τῶν ἐγκαινίων ἡμέραν κατὰ τὴν ἑνδεκάτην τοῦ Μαΐου μηνὸς ἐπιτελέσας, ἐν ἔτει τῆς βασιλείας αὐτοῦ εἰκοστῷ πέμπτῳ, ἱπποδρόμιον θεωρήσας, διέταξεν οὕτω τὴν ἑαυτοῦ στήλην ἐπὶ τοὺς ἑφεξῆς χρόνους τῇ τῶν γενεθλίων ἡμέρᾳ �ρᾶσθαι μετὰ τῆς εἰθισμένης τιμῆς τῷ κατὰ καιρὸν βασιλεύοντι καὶ τῷ δήμῳ. Οὕτω μὲν οὖν ἡ Κωνσταντινούπολις πρὸς τόδε τὸ μέγεθος ἐξενήνοχεν, ἐκ διαδοχῆς βασιλευομένη μέχρι τῶν καθ' ἡμᾶς χρόνων. Τέλος.

terea balneis quoque et sacris ædibus illustriorem fecit, juraque omnia ad veteris Romæ formam dedit; idque in foro Strategio, ubi quondam militiæ duces honores meritos accipiebant, in columna lapidea inscriptione testatus est. (40) Matris item Helenæ effigiem in columna constituit, locumque Augusteum appellavit: quin et senatoribus ipsum secutis ædes a se exstructas donavit. (41) Ad hæc Constantino imperante additus urbi est aquæductus, erectique in foro fornices duo, et insignis illa columna purpurea, in qua collocatum Constantinum videmus, solis instar radios civibus spargentem. Ædificata quoque senatorum domicilia, quæ Senata vocantur, et palatii aula. (42) Constantinus vero, omnibus ita peractis et encæniis die undecimo Maii mensis celebratis, anno imperii sui vicesimo quinto, editis circensibus ordinavit, uti deinceps hoc honore a secuturis imperatoribus populoque, die urbis natali statua sua spectaretur. Et isto modo Constantinopolis ad hanc magnitudinem pervenit, per imperatores alternatim succedentes ad hæc usque tempora gubernata. *Finis.*

5.

(Follis tributum) Τοῖς μὲν τοῦ πρωτίστου τέλους ὀκτὼ χρυσίου λίτραι, τοῖς δὲ τοῦ δευτέρου τέσσαρες, καὶ δύο τοῖς τρίτοις, ὡς φησιν Ἡσύχιος ὁ Ἰλλούστριος, ὁ Φιλοσοφίας τῆς Μιλησίας, ἐν τῷ ς' Χρονικῷ διαστήματι τῆς ἱστορίας.

5.

Prima classis eorum, a quibus follis tributum exigebatur, solvebant octo auri litras, secunda litras quattuor, tertia duas litras, ut Hesychius Illustris, Philosophiæ Milesiæ filius, libro sexto Historiæ Chronicæ refert.

ἄχρι τῆς βασιλείας τοῦ μεγάλου Κωνσταντίνου. Ἐν δὲ τῷ τριακοστῷ καὶ ἑξηκοστῷ δευτέρῳ ἔτει ἀπὸ Αὐγούστου Καίσαρος μοναρχίας, τῆς πρεσβυτέρας Ῥώμης καὶ τῶν πραγμάτων αὐτῆς ἤδη πρὸς τὸ πέρας ἀφιγμένων, Κωνσταντῖνος ὁ Κωνσταντίου παῖς, τῶν σκήπτρων ἐπιλαβόμενος, τὴν νέαν ταύτην καὶ περικαλλῆ ἀνέστησε πόλιν, τὴν λεγομένην Κωνσταντίνου. Θαυμαστὴν γὰρ προσεργασάμενος τῷ κάλλει, πόρρωθεν καὶ τὰ τείχη μετέστειλε κατὰ τοὺς Τρωαδικοὺς ἐμβόλους, λουτρά τε καὶ ἱεροὺς δύο οἴκους μεγάλους ἀνήγειρε, καὶ ἐν τῷ Στρατηγίῳ λεγομένῳ φόρῳ, ἔνθα ποτὲ οἱ στρατηγοῦντες τας τιμὰς αὐτῶν ἀπεδέχοντο, ἑαυτὸν ἐπὶ λιθίνης ἀνεγραψε στήλης. — § 40 Ἑλένης] e Codino addidi. — ὠνόμασεν] ἐκάλεσεν Cod. — καὶ τοῖς ἀκ.] Codinus : τοῖς τε συνακολουθήσασιν αὐτῷ ἀπὸ Ῥώμης συγκλητικοῖς ἐφιλοτιμήσατο, οἴκους αὐτοῖς δωρησάμενος, οὓς ἐξ ἰδίων ἐδείματο χρημάτων. — § 41. ἐπὶ δὲ τούτῳ κτλ.] Codinus : Ἐπὶ δὲ τούτου καὶ ὁ τῶν ὑδάτων ὀλκὸς προσετέθη τῇ πόλει. — ἀνέστησαν κτλ.] Loci ratio grammatica laborat. Codinus iterum plura interponens ita habet : Ἀνέστησε δὲ καὶ δύο ἀψῖδας πρὸς τὸν καλούμενον φόρον, καὶ ὁ πορφυροῦς καὶ περιβλεπτος κίων ἐφ' οὗπερ ἱδρυται Κωνσταντῖνος, ὃν ὁρῶμεν δίκην ἡλίου τοῖς πολίταις ἐκλάμποντα. Τοῦτο γοῦν τὸ ἄγαλμα κατέπεσεν ἀπὸ τοῦ κίονος, καὶ φονον τῶν ἐκεῖσε εὑρεθέντων ἀνδρῶν τε καὶ γυναικῶν ὡσεὶ δέκα εἰργάσατο, κατὰ τὴν πεμπτην δηλαδὴ τοῦ Ἀπριλίου μηνός, τῆς τεσσαρεσκαιδεκάτης ἰνδικτιῶνος, τοῦ ἑξακισχιλιοστοῦ καὶ ἑξακοσιοστοῦ τεσσαρεσκαιδεκάτου ἔτους, εἰκοστον ἔτος ἀγούσης τῆς βασιλείας τοῦ κυρίου Ἀλεξίου τοῦ Κομνηνοῦ. Ὥρα ἦν ὡσει τρίτη, ὅτε γνόφος ἐγένετο καὶ βίαιος νότος ἔπνευσε σφοδρὸς, τοῦ κομήτου ἀστέρος τοῦ ἀκοντίου κληθέντος τὸν τοιοῦτον τοῦ ἀέρος τάραχον ἐξεργασαμένου, τοῦ φανέντος κατὰ τὴν ἑσπέραν τῆς παρασκευῆς τῆς πρώτης ἑβδομάδος. Οὗτος δὲ τῆς συγκλήτου βουλῆς ἐποίησεν οἴκους, καὶ Σενάτον τὸν τόπον ὠνόμασεν, ἐν οἷς καὶ τὸ τοῦ Δωδωναίου Διὸς ἵσταται ἄγαλμα καὶ δύο τῆς Παλλάδος ἱδρύματα. Deinde alia sequuntur sat multa de ædificiis a Constantino exstructis (p. 16-23 ed. Bekker.), quorum partem haud dubie etiam in Hesychii Chronicis legere erat; verum Codinus aut Hesychiana cum aliis serioribus miscuit, aut omnia sua ex inferioris ævi auctore hausit, qui ipsum Hesychium adhibuerat.

Fr. 5. Leguntur hæc in Glossis verborum juris in Ottonis Thes. jur. tom. III, p. 1818, v. Φόλλις, ubi sermo est de Folli tributo, quod a nobilissimis viris, qui ad præturas evecti essent, Constantinus exigi jussit (v. Zosim. II, 38). Eadem paullo post commemorantur iterum.

6.

Ἱστέον δὲ ὅτι ὁ Ἰλλούστριος Ἡσύχιος ὁ Φιλοσοφίας (φιλοσοφήσας νgο) Μιλησίας ἐν τῷ ς' Χρονικῷ διαστήματι τῆς ἑαυτοῦ ἱστορίας φησὶν οὕτως· « Δημοσίων χωρίων ἀπέδοτο ἐγγὺς ἅπαντα Οὐάλης ὁ βασιλεὺς δεηθεὶς χρημάτων ὑπερφυῶς τῶν βαρβάρων ἕνεκα. Ὅσοις ἂν (l. οὖν) ἦν δυνατὸν ὠνεῖσθαι, τιμήματος ὀλιγοστοῦ κύριοι τούτων κατέστησαν, καταλαπτόσαντες (l. καταλειπτώσαντες) τὴν ἀληθῆ αὐτῶν πρόσοδον χάριτι καὶ προσοδίᾳ (l. προδοσίᾳ) τῶν διαχειριζομένων τὰ δημόσια. Καὶ οἱ μὲν οὐδενὸς καθάπαξ φόρου ἐπιβληθέντος αὐτοῦ (l. αὐτοῖς), ὀλίγῳ τινὶ πλείονες τιμήματος ταῦτα ἐπρίαντο, ὅπερ κτήσεως εἶδος ῥελίβατον λέγουσι οἱ Ῥωμαῖοι· οἱ δὲ παραυτίκα μεῖον ἐν τῷ παρὰ Ῥωμαίοις σαβλο κάνονες ". Ὁ δὲ βασιλεὺς Μαρκιανὸς ἄριστα προῴδηκε τοῖς ὠνησαμένοις ἢ ἀναδοῦναι τὰ χωρία κομισαμένους ταὐτὰ τιμήματα, ἢ καὶ τὰ χωρία κατέχοντας οὐκ ὀρθῶς ἀποκρυφθεῖσαν ποσότητα τῆς προσόδου τῷ δημοσίῳ συναγαγεῖν. »

7.

ΗΣΥΧΙΟΥ ΜΙΛΗΣΙΟΥ ΙΛΛΟΥΣΤΡΙΟΥ

ΠΕΡΙ ΤΩΝ ΕΝ ΠΑΙΔΕΙΑ ΔΙΑΛΑΜΨΑΝΤΩΝ (ΣΟΦΩΝ).

Κυνικὴ ἐκλήθη φιλοσοφία διὰ τὸ ἐν Κυνοσάργει τῷ γυμνασίῳ κατάρξασθαι αὐτῆς τὸν Ἀντισθένην. Ἡ δὲ Περιπατητική, διὰ τὸ ἐν περιπάτῳ ἤτοι κήπῳ κατάρξαι αὐτῆς Ἀριστοτέλην.

A.

1. Ἀπολλώνιον τὸν Τυανέα κύουσα ἡ μήτηρ, δαίμονα ἐθεάσατο λέγοντα, ὡς αὐτὸς εἴη, ὃν κύει· εἶναι δὲ αὐτὸν Πρωτέα τὸν Αἰγύπτιον, ὅθεν ὑπολῆφθαι αὐτὸν Πρωτέως εἶναι υἱόν.

2. Ἀριστέου τοῦ Προκοννησίου φασὶ τὴν ψυχὴν ἐξιέναι, ὅτε ἐβούλετο, καὶ ἐπανιέναι πάλιν.

3. Αἰσχίνης ὁ τοῦ ἀλλαντοποιοῦ διεβάλλετο ὑπὸ Μενεδήμου τοῦ Ἐρετριέως, ὡς τοὺς πλείστους διαλόγους ὄντας Σωκράτους ὑποβάλλοιτο, λαμβάνων παρὰ Ξανθίππης· ὧν οἱ καλούμενοι ἀκέφαλοι σφόδρα εἰσὶν ἐκλελυμένοι καὶ οὐκ ἐπιφαίνοντες τὴν Σωκρατικὴν

6.

Notandum est quod Hesychius, Philosophiæ Milesiæ f., in sexto Chronicæ suæ historiæ libro narrat : « Fundos publicos, ait, fere omnia Valens rex vendiderat, quum barbarorum causa pecuniis egeret quammaxime. Quibus igitur tunc emendi facultas erat, ii pretio minimo in possessionem bonorum illorum venerunt, quum veram reditus ex iis percipiendi summam attenuarent sive gratia administratorum publicorum sive proditione. Et alii quidem hæc, si omni prorsus tributo exonerarentur, paullo majori pretio emerunt : quod possessionis genus *relevatum* Romani vocant : alii autem... Verum Marcianus rex iis qui sic emerant jure merito proposuit, ut aut redderent fundos recepto emptionis pretio, aut, si servare vellent possessiones, justam vectigalis quantitatem contra fas celatam exsolverent. »

7.

HESYCHII MILESII ILLUSTRIS

DE HIS QUI ERUDITIONE CLARUERUNT LIBER.

Cynica secta nomen adepta est a Cynosarge gymnasio, ubi Antisthenes primus eam orsus est (*Diog.* VI, 13). *Peripatetica* autem dicta est, quod in ambulacro sive horto primus eam condidit Aristoteles.

A.

1. *Apollonium Tyaneum* mater utero ferens, dæmonem dicentem sibi conspexit, se esse quo gravida sit, nimirum Protea Ægyptium : unde factum est ut Protei filius esse crederetur.

2. *Aristeæ* Proconnesii animam quoties vellet ex corpore exiisse et eodem remeasse ferunt.

3. *Æschines* fartoris filius a Menedemo Eretriensi insimulatus fuit, quod dialogos plerosque Socrate auctore scriptos pro suis venditaverit, a Xanthippe scilicet acceptos : inter quos soluti admodum sunt et remissi ii qui ἀκέφαλοι (*exordio carentes*) vocantur, neque Socraticam acrimoniam et

---

Fr. 6. Ibidem tom. III, p. 1794 v. Ῥελεβάτους ἀγερ. Verba οἱ δὲ παραυτίκα κτλ. quomodo emendanda sint nescio.

§ 1. Ex integriore Hesychii opere vel epitome hausit Suidas : Ἀπολλώνιος Τυανεύς, φιλόσοφος, υἱὸς Ἀπολλωνίου καὶ μητρὸς πολίτιδος τῶν ἐπιφανῶν, ὃν κύουσα ἡ μήτηρ ἐπιστάντα δαίμονα ἐθεάσατο, λεγοντα, ὡς αὐτός εἴη ὃν κύει· εἶναι δὲ Πρωτέα τὸν Αἰγύπτιον· ὅθεν ὑπειλῆφθαι αὐτὸν Πρωτεως εἶναι υἱόν. Καὶ ἤκμαζε μὲν ἐπὶ Κλαυδίου καὶ Γαΐου καὶ Νέρωνος καὶ μεχρὶ Νέρβα, ἐφ' οὗ καὶ μετήλλαξεν. Ἐσιώπησε δὲ κατὰ Πυθαγόραν πέντε ἔτη· εἶτα ἀπῆρεν εἰς Αἴγυπτον, ἔπειτα εἰς Βαβυλῶνα πρὸς τοὺς μάγους, κἀκεῖθεν ἐπὶ τοὺς Ἄραβας, καὶ συνῆξεν ἐκ πάντων τὰ μυρία καὶ περὶ αὐτοῦ θρυλούμενα μαγγανεύματα. Συνέταξε δὲ τοσαῦτα· Τελετὰς ἢ περὶ θυσιῶν, Διαθήκην, Χρησμούς, Ἐπιστολάς, Πυθαγόρου βίον. Εἰς τοῦτον ἔγραψε Φιλόστρατος ὁ Λήμνιος τὸν φιλοσόφῳ πρέποντα βίον. Cum iis quæ in excerpto nostro leguntur, cf. Philostrat. Vit. Ap. I, 5

§. 2. Hæc quoque plenius Suidas tradit : Ἀριστέας, Δημοχάριδος ἢ Καυστροβίου, Προκοννήσιος, ἐποποιός. Τὰ Ἀριμάσπεια καλούμενα ἔπη· ἔστι δὲ ἱστορία τῶν Ὑπερβορίων Ἀριμασπῶν, βιβλία γ'. Τούτου φασὶ τὴν ψυχὴν ὅτε ἐβούλετο ἐξιέναι καὶ ἐπανιέναι πάλιν. Γέγονε δὲ κατὰ Κροῖσον καὶ Κῦρον, Ὀλυμπιάδι ν' (ογδόῃ cod. V.). Ἔγραψε δὲ οὗτος καὶ καταλογάδην Θεογονίαν, εἰς ἔπη χίλια.

εὐτονίαν. Τοῦτόν φασι δι' ἀπορίαν ἐλθεῖν εἰς Σικελίαν πρὸς Διονύσιον, καὶ ὑπὸ μὲν Πλάτωνος παροφθῆναι, ὑπὸ δ' Ἀριστίππου συσταθῆναι, δόντα τί τινας τῶν λόγων (διαλόγων Diog.) δῶρα λαβεῖν, ἔπειτ' ἀφικόμενον Ἀθήναζε μὴ τολμᾶν σοφιστεύειν, ἐνευδοκιμούντων (εὐδοκιμ. Diog. e nostro corrigendus) τότε τῶν περὶ Πλάτωνα [καὶ Ἀρίστιππον add. D.], ἐμμίσθους δὲ τὰς ἀκροάσεις ποιεῖσθαι. Τούτου τοὺς διαλόγους καὶ Ἀρίστιππος ὑπώπτευεν. Ἐν γοῦν Μεγάροις ἀναγινώσκοντος αὐτοῦ φασὶ σκῶψαι, εἰπόντα, Πόθεν σοὶ, λῃστά, ταῦτα;

4. Ἀρίστιππος ὁ Κυρηναῖος τὰς ἡδονὰς μὲν μετεδίωκε, πόνῳ δὲ οὐδεμίαν ἀπόλαυσιν ἐθήρα τῶν οὐ παρόντων· ὅθεν ὁ Διογένης βασιλικὸν κύνα αὐτὸν ἐκάλει. Οὗτος ἐρωτηθεὶς, τί πλέον ἔχουσιν οἱ φιλόσοφοι, ἔφη, « ἂν πάντες οἱ νόμοι ἀναιρεθῶσιν, ὁμοίως βιώσομεν ». Ἀργύριον εἶπε παρὰ τῶν γνωρίμων λαμβάνειν, οὐχ ἵν' αὐτὸς χρῷτο, ἀλλ' ἵν' ἐκεῖνοι εἰδεῖεν, εἰς τίνα δεῖ χρῆσθαι τοῖς ἀργυρίοις. Πρὸς τὸν αἰτιώμενον, ὅτι Σωκράτους ὢν μαθητὴς ἀργύριον λαμβάνει· « Καὶ μάλα, » εἶπε· καὶ γὰρ Σωκράτη, πεμπόντων αὐτῷ τινῶν καὶ σῖτον καὶ οἶνον, ὀλίγα λαμβάνοντα τὰ λοιπὰ ἀποπέμπειν. Εὐτυχίδῃ δὲ τῷ ἀργυρωνήτῳ. Ἐχρῆτο καὶ Λαΐδι τῇ ἑταίρᾳ. Πρὸς οὖν τοὺς μεμφομένους ἔφη· « Ἔχω Λαΐδα, ἀλλ' οὐκ ἔχομαι, ἐπεὶ τὸ κρατεῖν καὶ μὴ ἡττᾶσθαι ἡδονῶν ἄριστον, οὐ τὸ μὴ χρῆσθαι. » Ἐρωτηθεὶς, τίνα ἐστὶν ἃ δεῖ (τοὺς D.) καλοὺς παῖδας μανθάνειν, ἔφη· « Οἷς ἄνδρες γενόμενοι χρήσονται. » Τέλος δὲ ἀπέφαινε τὴν λείαν κίνησιν εἰς αἴσθησιν ἀναδιδομένην.

5. Ἀλεξῖνος ὁ Ἠλεῖος διὰ τὸ φιλονεικότατος εἶναι Ἐλεγξῖνος ἐπεκλήθη. Τοῦτόν φασιν, ὡς ἐκ τῆς Ἠλιδος ἀπελθὼν ἐν Ὀλυμπίᾳ φιλοσοφοίη. Τῶν δὲ μαθητῶν αὐτοῦ πυνθανομένων, διὰ τί τῇδε κατοικεῖ, φάναι βούλεσθαι αἵρεσιν συστήσασθαι, ἣν Ὀλυμπιακὴν κληθήσεσθαι· τοὺς δὲ καὶ [τοῖς add. D.] ἐφοδίοις θλιβομένους καὶ τὸ χωρίον νοσερὸν καταγνόντας ἀπελθεῖν, καὶ τοῦ λοιποῦ διατρίβειν [ἔρημον add. D.] Ἀλεξῖνον σὺν οἰκέτῃ μόνῳ· ἔπειτα μέντοι νηχόμενον ἐν τῷ Ἀλφειῷ νυχθῆναι καλάμῳ, καὶ [οὕτως add. D.] τελευτῆσαι. Καὶ ἔστιν εἰς αὐτὸν ἐπίγραμμα·

Οὐκ ἄρα μῦθος ἦν ἐκεῖνος εἰκαῖος,
ὡς ἀτυχής τις ἰὼν
τὸν πόδα κολυμβῶν περιέπειρέ πως ἥλῳ.
Καὶ γὰρ ὁ σεμνὸς ἀνὴρ,
πρὶν Ἀλφεὸν ποτ' ἐκπερᾶν Ἀλεξῖνος
θνήσκει νυχθεὶς καλάμῳ.

6. Ἀριστοτέλη τὸν Σταγειρίτην φασὶ παιᾶνα εἰς τὸν θλαδίαν Ἑρμείαν ποιήσαντα, ὃς ἦν αὐτοῦ πενθεσολιditatem produnt. — Hic in Siciliam ad Dionysium venisse dicitur ad levandam egestatem, et a Platone fastiditum, ab Aristippo fuisse commendatum, proque oblatis dialogis aliquot donatum muneribus : postea reducem Athenis non ausum profiteri publice, Platonis tum celebri fama : stipem tamen factitandis privatis lectionibus coegisse. — Dialogos illius Aristippus quoque suspectos habuit : nam quum Megaris eos lectione præiret ille, subsannatum ferunt ac dixisse : Unde tibi ista, plagiarie? (*E Diogene II*, 60. 61. 62.)

Aristippus Cyrenæus voluptates sectabatur quidem, labore tamen quærenda e rebus absentibus oblectamenta non venabatur : qua de causa regium canem appellabat eum Diogenes (*Diog. II*, 66). Interrogatus, quo excellerent philosophi, respondit : Quod eadem qua nunc ratione viveremus, si leges omnes abolerentur (*D. II*, 68). Aiebat a familiaribus se pecuniam accipere, non quo ipse uteretur, sed ut illi discerent in quos usus argento uti conveniat (*D. II*, 72).— Criminanti cuidam, cur ipse unus e Socratis discipulis pecuniam acciperet : « Quidni, inquit, caperem, siquidem Socrates, quum nonnulli frumentum ac vinum ipsi mitterent, paucis sibi reservatis, remittebat reliqua. *Habuit enim ille penuarios Atheniensium principes, ego autem* Eutychidem emptitium servum. » Idem et amica Laide utebatur, quapropter ad objicientem illi Laidis amores, « Habeo, inquit, Laidem, non habeor : nam vincere voluptates neque servire iis laus est, non vero prorsus ab iis abstinere » (*D. II*, 74, 75). Interrogatus, quæ liberalibus pueris sint discenda, respondit : « Quæ viris usui futura sunt » (*D. II*, 80). Finem (bonorum) definiebat esse placidum et æquabilem motum, qui in sensus diffundatur (*D. II*, 86).

5. *Alexinus* Eleus ob nimium altercandi arguendique studium voce allusoria Ἐλεγξῖνος, quasi argutator aut altercator, dictus fuit. Aiunt hunc ex Elide Olympiam immigrasse, ibique philosophiam carpisse profiteri. Sciscitantibusque discipulis cur ibi sedem cepisset, respondisse, in animo esse sibi sectam condere, quæ Olympiaca vocaretur : at illos viatici inopia afflictos, et locum insalubritate infamem exosos, discessisse, ab eoque tempore Alexinum solum cum famulo ibi substitisse. Fertur postea, dum in Alpheo amne natat, arundinis cuspide læsum, mortem oppetisse. Exstat in illum hujusmodi epigramma :

Non illa erat fabella vero dissona,
Clavo quod urinator impactum pedem
Oblæderet : nam canna acuta saucius
Mortem oppetit Alexinus Alpheum innatans (*II*, 109, 110.).

6. *Aristoteles* Stagirites memoratur pæana scripsisse ad Hermiam eunuchum, socerum suum, eaque de caussa ju-

§ 4. τὰς ἡδονὰς μὲν μετεδίωκε] Diog. II, 66 : Ἀπέλαυε μὲν γὰρ ἡδονῆς τῶν παρόντων, οὐκ ἐθήρα δὲ πόνῳ τὴν ἀπόλαυσιν τῶν οὐ παρόντων. Suidas v. Ἀρίστιππος : Καὶ τῶν μὲν παρόντων ἀπέλαυε καὶ ἡδονὴν μετεδίωκε, πόνῳ δὲ ἀπόλαυσιν οὐδεμίαν ἐθήρα τῶν οὐ παρόντων. In his integrius Hesychii opus agnoscimus; ac reliqua quoque Suidiana, non e Diogene sed e Nostri Lexico desumpta esse jure statuimus. — Εὐτυχίδῃ δὲ τῷ ἀργ.] Hæc debentur excerptoris negligentiæ. Etenim Diogenes post v. ἀποπέμπειν pergit : « εἶχε γὰρ ταμίας τοὺς πρώτους τῶν Ἀθηναίων, ἐγὼ δ' Εὐτυχίδην ἀργυρώνητον. » Ἐχρῆτο καὶ Λ. κτλ.

ρὸς, καταχριθῆναι πιεῖν ἀκόνιτον, καὶ ἀποθανεῖν. Οὗτος βούλεται διττὸν εἶναι τὸν κατὰ φιλοσοφίαν λόγον, τὸν μὲν πρακτικὸν, τὸν δὲ θεωρητικόν· καὶ τοῦ πρακτικοῦ τόν τε ἠθικὸν καὶ πολιτικὸν, οὗ τά τε περὶ πόλιν καὶ τὰ περὶ οἶκον [ὑπο]γεγράφθαι· τοῦ δὲ θεωρητικοῦ τόν τε φυσικὸν καὶ λογικὸν, οὗ τὸ λογικὸν οὐχ ὁλομερῶς, ἀλλ' ὡς ὄργανον προσηκριβωμένον· καὶ τούτου διττοὺς ὑποθέμενος σκοποὺς, τό τε πιθανὸν καὶ τὸ ἀληθὲς διεσάφησε. Δύο δὲ πρὸς ἑκάτερον δυνάμεσιν ἐχρήσατο, διαλεκτικῇ μὲν καὶ ῥητορικῇ πρὸς τὸ πιθανὸν, ἀναλυτικῇ δὲ καὶ φιλοσοφίᾳ πρὸς τὸ ἀληθὲς, οὗ τι ὑπολειπόμενος οὔτε τῶν πρὸς εὕρεσιν, οὔτε τῶν πρὸς κρίσιν, οὔτε μὴν τῶν πρὸς χρῆσιν. Πρὸς μὲν οὖν τὴν εὕρεσιν τά τε τοπικὰ καὶ μεθοδικὰ παρέδωκε προτάσεων πλῆθος, ἐξ ὧν πρὸς τὰ προβλήματα πιθανῶν ἐπιχειρημάτων οἷόν τε εὐπορεῖν, πρὸς δὲ τὴν κρίσιν τὰ ἀναλυτικὰ πρότερα καὶ ὕστερα. Διὰ μὲν οὖν τῶν προτέρων τὰ λήμματα κρίνεται, διὰ δὲ τῶν ὑστέρων ἡ συναγωγὴ ἐξετάζεται. Πρὸς δὲ τὴν χρῆσιν τά τε ἀγωνιστικὰ καὶ τὰ περὶ ἐρωτήσεως ἐριστικά τε καὶ σοφιστικῶν ἐλέγχων τε καὶ συλλογισμῶν καὶ τῶν ὁμοίων τούτοις. Κριτήριον δὲ τῆς ἀληθείας τῶν μὲν κατὰ φαντασίαν ἐνεργημάτων τὴν αἴσθησιν ἀπεφήνατο, τῶν δὲ ἠθικῶν, τῶν περὶ πολιν καὶ περὶ οἶκον καὶ περὶ νόμους, τὸν νοῦν. Τέλος δὲ ἓν ἐξέθετο, χρῆσιν ἀρετῆς ἐν βίῳ τελείῳ. Ἔφη δὲ τὴν εὐδαιμονίαν συμπλήρωμα ἐκ τριῶν ἀγαθῶν εἶναι· τῶν περὶ ψυχήν, ἃ δὴ καὶ πρῶτα τῇ δυνάμει καλεῖ· ἐκ δευτέρων δὲ τῶν περὶ σῶμα, ὑγιείας καὶ ἰσχύος καὶ κάλλους καὶ τῶν παραπλησίων· [ἐκ τρίτων δὲ] τῶν ἐκτὸς, πλούτου καὶ εὐγενείας καὶ δόξης καὶ τῶν ὁμοίων. Τήν τε ἀρετὴν μὴ εἶναι αὐτάρκη πρὸς εὐδαιμονίαν, προσδεῖσθαι γὰρ τῶν τε περὶ σῶμα καὶ τῶν ἐκτὸς ἀγαθῶν, [ὡς] κακοδαιμονήσαντος τοῦ σοφοῦ, κἂν ἐν πόνοις ᾖ, κἂν ἐν πενίᾳ καὶ τοῖς ὁμοίοις. Τὴν μέντοι κακίαν αὐτάρκη πρὸς κακοδαιμονίαν, κἂν ὅτι μάλιστα παρῇ αὐτῇ τὰ ἐκτὸς ἀγαθὰ καὶ τὰ περὶ (τὸ) σῶμα. Τὰς τ' ἀρετὰς, ἔφη, μὴ ἀνταkολουθεῖν· ἐνδέχεσθαι γὰρ φρόνιμόν τινα καὶ δίκαιον ὄντα ἀκόλαστον καὶ ἀκρατῆ εἶναι. Ἔφη [δὲ] τὸν σοφὸν μὴ εἶναι μὲν ἀπαθῆ, μετριοπαθῆ δέ. Τήν τε φιλίαν ὡρίσατο ἰσότητα εὐνοίας ἀντίστροφον· ταύτης δὲ τὴν μὲν εἶναι ξενικὴν, [τὴν δὲ ἐρωτικὴν,] τὴν δὲ συγγενικήν. Εἶναι δὲ καὶ τὸν ἔρωτα μὴ μόνον συνουσίας, ἀλλὰ καὶ φιλοσοφίας· καὶ ἐρασθήσεσθαι δὲ τὸν σοφὸν καὶ πολιτεύσεσθαι, γαμήσειν τε [μὴν add. D.] καὶ βασιλεῖ συμβιώσειν. Βίων τε τριῶν ὄντων, θεωρητικοῦ, ἡδονικοῦ, πρακτικοῦ, τὸν θεωρητικὸν [προ]ἐκρινεν. Εὔχρηστα δὲ καὶ τὰ ἐγκύκλια μαθήματα πρὸς ἀρετῆς ἀνάληψιν. Ἐν τε τοῖς φυσικοῖς αἰτιολογικώτατος παρὰ πάντας ἐγένετο, ὥστε καὶ περὶ τῶν ἐλαχίστων [τὰς] αἰτίας ἀποδιδόναι. Τὸν [δὲ] θεὸν ἀσώματον ἀπέφαινεν, ὡς ὁ Πλάτων· διατείνειν δὲ αὐτοῦ τὴν πρόνοιαν μέχρι τῶν οὐρανίων, καὶ εἶναι ἀκίνητον αὐτόν· τὰ δ' ἐπίγεια κατὰ τὴν πρὸς ταῦτα συμπάθειαν κινεῖσθαι (οἰκονομεῖσθαι D.). Εἶναι δὲ

dicum sententiis condemnatus cicutæ poculum hausisse, atque ita occubuisse mortem (*Diog.* V, 5, 6). Docet hic duplicem esse philosophiæ rationem, unam practicam, alteram theoreticam : ad praticam pertinere Ethicen et Politicen, qua in parte tum de publica, tum de familiari re agi; ad theoreticam Physicen Logicenque referri, e quibus Logica non summatim, sed velut omnium disciplinarum instrumentum diligentissime exposita est. Ejus quum geminum finem subjecisset, verisimile ac verum explicuit. Ad utrumque duarum maxime rerum viribus nititur : namque ad verisimile seu probabile oratoria et dialectica, ad verum autem analytica et philosophia usus est, nihil omnino omittens eorum quæ vel ad inventionem, vel ad judicium, vel etiam ad usum pertinerent. Enimvero ad inventionis adminicula topica et methodica tanquam propositionum copiam et multitudinem tradidit, ex quibus ad quæstiones probabilia argumenta elicere affatim licet. Porro ad judicandum analytica priora et posteriora conscripsit, prioribus assumptiones sub judicium vocans, posterioribus compositionis examen agens. Ceterum ad usum pertinent ea quæ sub certamen cadunt, quæque in interrogatione versantur et contentione sophisticorum argumentorum atque syllogismis atque his similibus. Veritatis vero judicium, eorum quidem quæ secundum imaginationem sunt, sensum definivit; moralium vero, ubi de republica ac domestica et ubi de legibus agitur, mentem. Finem autem unum exposuit, virtutis usum in vita perfecta. Felicitatem ait tribus maxime bonis effici, iis nimirum quæ in animo sunt, quæ et prima vi sua appellat; iis quæ ad corpus attinent, ut sunt bona valetudo, robur, pulchritudo ceteraque his similia; atque iis quæ extrinsecus veniunt, divitiis, nobilitate et gloria atque in hunc modum ceteris, quibus tertium locum assignavit. Virtutem ad beatam vitam sibi minime sufficere dixit : quippe corporis bonis exterioribusque indigere. Miserum atque infelicem fore sapientem, sive doloribus afficiatur sive inopia et ceteris hujusmodi incommodis prematur. Vitium autem ad miseriam atque infelicem vitam sufficere, quantumlibet externis corporisque affluat bonis. Virtutes ait non se invicem sequi : fieri enim posse ut prudens quispiam ac justus idemque intemperans atque incontinens sit. Sapientem quidem non omnino perturbationibus vacare, verum perturbari modice dixit. Amicitiam æqualitatem esse definivit mutuæ benevolentiæ. Ejus tres species esse tradidit : esse quippe aliam hospitalem, aliam amatoriam, tertiam cognationis. Amorem non modo congressionis, verum et philosophiæ esse. Amaturum quoque sapientem et accessurum ad rempublicam, ducturumque uxorem et regis consuetudine usurum. Tribus autem generibus vitæ constitutis, primo quod in contemplando, sequenti quod in agendo, et tertio quod in voluptate consistit, quod est in contemplando genus prætulit. Liberales disciplinas ad apprehensionem virtutis multum conferre sensit. In descriptione rerum naturalium præter ceteros maxime in rerum causis perscrutandis versabatur, adeo ut minimarum quarumque rerum reddiderit causas. Deum, sicut et Plato, incorporeum definivit, ejusque providentiam ad cœlestia usque pertingere, ipsum vero immobilem esse : porro terrena omnia ad cœlestium congruen-

ἀπαρ τὰ τέσσαρα στοιχεῖα καὶ ἄλλο πέμπτον, ἐξ οὗ τὰ οὐράνια συνεστάναι, ἀλλοίαν δὲ αὐτοῦ τὴν κίνησιν εἶναι· κυκλοφορητικὴν γάρ. Καὶ τὴν ψυχὴν [δὲ] ἀσώματον, ἐντελέχειαν οὖσαν τὴν πρώτην· σώματος γὰρ φυσικοῦ καὶ ὀργανικοῦ δυνάμει ζωὴν ἔχοντος. Διττὴ δ' ἐστὶν αὕτη κατ' αὐτόν. Λέγει δὲ (τὴν) ἐντελέχειαν, ἧς ἐστιν εἶδός τι ἀσώματον. Ἡ μὲν κατὰ δύναμιν, ὡς ἐν τῷ κηρῷ [ὁ] Ἑρμῆς ἐπιτηδειότητα ἔχων ἐπιδέξασθαι τοὺς χαρακτῆρας, καὶ ὁ ἐν τῷ χαλκῷ ἀνδριάς· καθ' ἕξιν δὲ λέγεται ἐντελέχεια ἡ τοῦ συντετελεσμένου Ἑρμοῦ ἢ ἀνδριάντος. Σώματος δὲ φυσικοῦ, ἐπεὶ τῶν σωμάτων τὰ μέν ἐστι χειρόκμητα, ὡς τὰ ὑπὸ τεχνιτῶν γινόμενα, οἷον πύργος, πλοῖον· τὰ δὲ ὑπὸ φύσεως, ὡς φυτὰ καὶ τὰ τῶν ζώων. Ὀργανικοῦ δὲ εἶπε, τουτέστι πρός τι κατεσκευασμένου, ὡς ἡ ὅρασις πρὸς τὸ ὁρᾶν καὶ [ἡ] ἀκοὴ πρὸς τὸ ἀκούειν· δυνάμει δὲ ζωὴν ἔχοντος, οἷον ἐν ἑαυτῷ. Τὸ δυνάμει δὲ διττόν, [ἢ καθ' ἕξιν] ἢ κατ' ἐνέργειαν· κατ' ἐνέργειαν μέν, ὡς ὁ ἐγρηγορὼς λέγεται ψυχὴν ἔχειν· κατὰ ἕξιν δ', ὡς ὁ καθεύδων. Ἵν' οὖν καὶ οὗτος ὑποπίπτῃ, τὸ δυνάμει προσέθηκεν.

7. Ἀντισθένης ὁ κυνικὸς, ἁπλοκύων ἐπεκαλεῖτο. Διογένης δὲ Λαέρτιος σκώπτει αὐτὸν ὡς φιλόζωον ἐν ἐπιγράμματι οὕτως ἔχοντι·

Τὸν βίον ἦσθα κύων, Ἀντίσθενες, ὧδε περυκὼς
ὥστε δακεῖν κραδίην ῥήμασιν, οὐ στόμασιν.
Ἀλλ' ἴθανες φθισικός. Τάχ' ἐρεῖ τις ἴσως, Τί δὲ τοῦτο;
Πάντως εἰς Ἀΐδην δεῖ τιν' ὁδηγὸν ἔχειν.

Ἤρεσκε δὲ αὐτῷ τάδε· διδακτὴν ἀπεδείκνυε τὴν ἀρετήν· τῶν ἔργων τε εἶναι αὐτὴν, μήτε λόγων πλείστων δεομένην μήτε μαθημάτων. Αὐτάρκη τε εἶναι τὸν σοφόν· πάντα γὰρ αὐτοῦ εἶναι τὰ τῶν ἄλλων. Τήν τε ἀδοξίαν ἀγαθὸν καὶ ἴσον τῷ πόνῳ. Καὶ τὸν σοφὸν οὐ κατὰ τοὺς κειμένους νόμους πολιτεύεσθαι, ἀλλὰ κατὰ τὸν τῆς ἀρετῆς. Γαμήσειν τε τεκνοποιίας χάριν, ταῖς εὐφυεστάταις συνιόντα γυναιξί. Καὶ ἐρασθήσεσθαι δὲ μόνον γὰρ εἰδέναι τὸν σοφὸν τίνων δεῖ ἐρᾶν. Τῷ σοφῷ ξένον οὐδέν [οὐδ' ἄπορον D.]. Ἀξιέραστος ὁ ἀγαθός. Οἱ σπουδαῖοι φίλοι. Συμμάχους ποιεῖσθαι τοὺς εὐψύχους ἅμα καὶ δικαίους. Ἀναφαίρετον ὅπλον [ἡ] ἀρετή. Κρεῖττόν ἐστι μετ' ὀλίγων ἀγαθῶν πρὸς ἅπαντας [τοὺς] κακοὺς, ἢ μετὰ πολλῶν κακῶν πρὸς ὀλίγους [ἀγαθοὺς] μάχεσθαι. Προσέχειν τοῖς ἐχθροῖς· πρῶτοι γὰρ τῶν ἁμαρτημάτων αἰσθάνονται. Τὸν δίκαιον περὶ πλείονος ποιεῖσθαι τοῦ συγγενοῦς. Ἀνδρὸς καὶ γυναικὸς ἡ αὐτὴ ἀρετή. Τὰ ἀγαθὰ καλὰ, τὰ κακὰ αἰσχρά. Τὰ πονηρὰ πάντα νόμιζε ξενικά. Τεῖχος ἀσφαλέστατον φρόνησιν· μήτε γὰρ καταρρεῖν, μήτε προδίδοσθαι. Τείχη κατασκευαστέον ἐν τοῖς αὐτῶν ἀναλώτοις λόγοις (l. λογισμοῖς ex D.).

8. Ἀρκεσίλαος. Οὗτος πρὸς τὸν θρασύτερον διαλεγόμενον νεανίσκον, οὐ λήψεταί τις, ἔφη, τοῦτον ἀστραγαλωτί (ἀστραγαλωτῇ? ἀστραγάλῳ Diog.); Πρὸς [δὲ] τὸν αἰτίαν ἔχοντα περαίνεσθαι, ὡς ἀνήνεγκεν

tiam ordinemque administrari. Præter elementa ista quatuor esse et quintum aliud, ex quo cœlestia consistant, ejusque motum diversum esse, nimirum orbicularem. Animam item incorpoream, primamque esse ἐντελέχειαν sive perfectionem, corporis nempe naturalis et organici potentia vitam habentis. Est autem ea secundum illum duplex. Ἐντελέχειαν vero sive perfectionem appellat, cujus sit species quædam incorporea. Altera ex his quidem secundum potentiam, ut est Mercurius in cera, quæ idonea est ad varias formas excipiendas, itemque in ære statua: secundum habitum vero perfectio dicitur ea quæ est consummatæ ac perfectæ statuæ aut Hermæ. Naturalis autem corporis dixit, quia sunt corpora alia quidem manu et arte elaborata, ut quæ ab artificibus fiunt, puta turris atque navis; alia vero sic a natura prodeunt, ut arbores et animalium corpora. Porro organici dixit, hoc est ad aliquid parati et conditi, ut est ad videndum oculus, aurisque ad audiendum. Potentia autem vitam habentis, in se ipso. Potentia autem duplex est, aut secundum habitum aut secundum actionem: secundum actionem, ut vigilans habere animam dicitur; secundum habitum autem, ut dormiens. Ut igitur et hic sub definitionem caderet, adjecit vocem *potentia* (*Diog. V*, 28-34).

7. *Antisthenes* Cynicus ἁπλοκύων, quasi pure puteque canis, cognominatus est. Diogenes Laertius (VI, 19) in hunc illusit, velut mortis metu retinendæ vitæ cupidiorem, epigrammate quod tale est:

In vita canis acer eras, Antisthenes, ut tu
morderes verbis, haud tamen ore, homines.
Mortuus es phthisicus: dicet quis forte, Quid ad rem?
Ductore omnino ad limina Ditis opus.

Placita autem ejus hæc sunt: Doceri posse virtutem; virtutem esse operum, neque verbis multis neque disciplinis indigentem; sapientemque sibi ipsi sufficere: ipsius enim esse quæ aliorum sunt omnia; nominis obscuritatem bonum esse et labori simile; sapientem non secundum constitutas leges rem publicam administraturum, sed juxta virtutis normam; ducturumque uxorem procreandorum liberorum causa, formosissimis quibusque congredientem mulieribus; præterea amaturum: solum quippe scire sapientem quænam sint amore dignæ. Sapienti nil novum [nec arduum]; dignus est qui ametur vir bonus; virtute præditi amici; propugnatores faciundos qui animosi et justi sint; virtutem arma esse quæ tolli non possint; præstat cum paucis bonis adversus malos omnes quam cum multis malis adversus paucos bonos pugnare; sollicite observandos inimicos: primi enim peccata sentiunt; justum virum pluris faciendum quam propinquum; viri ac mulieris virtus eadem; bona pulchra, mala esse turpia; prava omnia aliena puta atque peregrina; murum tutissimum prudentiam esse: neque enim decidere neque prodi; mœnia struenda in nostris animi cogitationibus quæ expugnari nequeant (*Diog. VI*, 10. 13).

8. *Arcesilaus*. Hic, adolescente quopiam ferocius quam par esset garriente, « Nemone, inquit, scutica astragalis nodata hunc expugnabit? » Quendam male audientem, tanquam muliebria pateretur, quum objecisset, videri sibi

αὐτῷ, ὅτι οὐ δοκεῖ ἕτερον ἑτέρου μεῖζον εἶναι, ἠρώτησεν, εἰ οὐδὲ τὸ δεκαδάκτυλον τοῦ ἑξαδακτύλου. Πρὸς Ἀλεξίνειόν τινα διαλεκτικὸν μὴ δυνάμενον κατ' ἀξίαν τῶν Ἀλεξίνου τι διηγήσασθαι, τὸ Φιλοξένῳ πρὸς τοὺς πλινθιακοὺς πραχθὲν εἶπεν· ἐκεῖνος γὰρ τὰ αὐτοῦ κακῶς ᾄδοντας τούτους καταλαβών, αὐτὸς τὰς πλίνθους αὐτῶν συνεπάτησεν, εἰπών· ὡς ὑμεῖς τὰ ἐμὰ διαφθείρετε, οὕτω κἀγὼ τὰ ὑμέτερα. Ἦν δὲ εὑρεσιλογώτατος ἀπαντῆσαι εὐστόχως, πειστικώτατος δὲ ὑπὲρ ὀντινοῦν· παρὸ καὶ πλείους πρὸς αὐτὸν ἀπήντων εἰς τὴν σχολήν, καίπερ ὑπ' ὀξύτητος αὐτοῦ ἐπιπληττόμενοι· ἀλλ' ὅμως ἔφερον ἡδέως, καὶ γὰρ ἦν ἀγαθὸς σφόδρα, καὶ ἐλπίδων ὑποπιμπλὰς τοὺς ἀκούοντας, ἔν τε τῷ βίῳ κοινωνικώτατος ἦν, καὶ εὐεργετῆσαι προχειρότατος, καὶ λαθεῖν τὴν χάριν ἀτυφότατος· εἰσελθὼν γοῦν ποτὲ παρὰ Κτησίβιον νοσοῦντα, καὶ ἰδὼν ἀπορίᾳ θλιβόμενον, κρύφα βαλάντιον ὑπέθηκε τῷ προσκεφαλαίῳ· καὶ ὃς εὑρὼν, « Ἀρκεσιλάου, ἔφη, τὸ παίγνιον. » Καί τινος ἀργυρώματα λαβόντος εἰς ὑποδοχὴν φίλων, καὶ ἀποστεροῦντος, οὐκ ἀπῄτησεν οὐδὲ προσεποιήσατο (προσεποιήθη Diog.). Οἱ δέ φασιν ἐπίτηδες χρῆσαι, καὶ ἀποδιδόντος, ἐπεὶ πένης ἦν, χαρίσασθαι. Οὐκ ἐθεράπευε δέ τινα τῶν βασιλέων· διὸ καὶ πρεσβεύων πρὸς Ἀντίγονον ὑπὲρ τῆς πατρίδος, οὐκ ἐπέτυχεν. Ἦν δὲ φιλομειράκιος καὶ καταφερὴς, καὶ ἑταίραις συνῴκει. Καί ποτε τὸν ἐρώμενον αὐτῷ Δημοχάρει ὁμιλοῦντα καταλαβών, ὑπ' ἀνεξικακίας παραχωρεῖν ἔφη. Πρὸς Ἀρίδηλον προτείνοντά τι θεώρημα ἐπὶ συμποσίου καὶ ἀξιοῦντα εἰς αὐτὸ λέγειν, εἶπεν· Ἀλλ' αὐτὸ τοῦτο μάλιστα φιλοσοφίας ἴδιον, [τὸ] τὸν καιρὸν ἑκάστων ἐπίστασθαι. Τίμωνα δὲ ὡς φίλοχλον παίζει, λέγων·

> Ὡς εἰπών, ὄχλοιο περίστασιν εἰσκατέδυνεν.
> Οἱ δέ μιν ἠύτε γλαῦκα πέρι σπίζαι τερατοῦντο,
> ἠλέματον δεικνύντες· ὃθ' οὕνεκεν ὀχλοαρέσκης,
> οὐ μέγα πρᾶγμα, τάλας· τί πλατύνεαι, ἠλίθιος ὥς;

Οὕτω δὲ ἄτυφος ἦν, ὥστε τοῖς μαθηταῖς παρῄνει καὶ ἄλλων ἀκούειν.

9. Ἀρχύτας ὁ Πυθαγορικὸς στρατηγῶν τῶν πολιτῶν οὐδέποτε ἡττήθη, φθονηθεὶς δ' ἅπαξ ἀφῆκε τὴν στρατηγίαν, καὶ οἱ αὐτίκα ἐλήφθησαν.

Ὁ μουσικὸς Ἀρχύτας ὀνειδιζόμενος ἐπὶ τῷ μὴ ἐξακούεσθαι, εἶπε· Τὸ γὰρ ὄργανον ὑπὲρ ἐμοῦ ὀνειδιζόμενον λαλεῖ.

10. Ἀνάξαρχος ὁ Ἀβδηρίτης ἔλεγε μηδὲ αὐτὸ τοῦτο εἰδέναι, ὅτι οὐδὲν οἶδεν.

11. Αἴσωπος, οὐχ ὁ μυθοποιὸς, ἔγραψε περὶ Ἑλένης, ἔνθα φησὶ Πᾶνα ἰχθῦν καλεῖσθαι κητώδη, ἐν τούτῳ δὲ τὸν ἀστερίτην λίθον εὑρίσκεσθαι, ὃς ὑπὸ τῷ ἡλίῳ ἀνάπτεται, ποιεῖ δὲ πρὸς φίλτρα.

alterum altero majus non esse, interrogavit, an ne id quidem quod decem digitorum esset, eo quod sex digitorum (*Diog.* IV, 34). Alexinium quendam dialecticum Alexini quædam commode ac pro merito enarrare non valentem, quid Philoxenus adversus lateritios operarios egisset, admonuit. Ille enim, quum carmina sua male cantantes offendisset, lateres illorum conculcare cœpit ac dicere : « Ut vos mea corrumpitis, ita ego vestra dissipabo » (IV, 36). Mire felix exstitit in inveniendo, quo objectis facili et prompta responsione occurreret. Idem præ quovis alio persuadendi quæ vellet facilitate gaudebat : unde factum est ut ad eum audiendum confluerent plurimi, quanquam illius acumine compuncti. Quod tamen illi æquo animo ac libenter tolerabant : erat enim vir egregie bonus, quique auditorum suorum animos spe impleret. Erat illi summa facilitas in communicandis rebus suis, atque ad ferenda beneficia promptus occurrebat : latere quoque gratiam omni studio quærebat, fastum maxime exhorrens. Sic ingressus aliquando ad Clesibium ægrotum, vidensque eum inopia premi, clanculum marsupium pulvino supposuit : quo ille invento, « Arcesilai, inquit, hic jocus » (IV, 37). Acceperat ab eo quidam ad excipiendos amicos argentea vasa; quæ quum is non redderet, non repetiit ac semper dissimulavit. Aiunt alii de industria hæc eum utenda dedisse, et quum ea ille redderet, quia pauper erat, ei largitum fuisse (IV, 38). Regum neminem magnopere coluit. Sic etiam legatus pro patria ad Antigonum profectus, re infecta rediit. In puerorum amores pronior fuit, et libidini indulgens scortis utebatur. Hic aliquando, quum deprehendisset puerum a se in deliciis habitum (*Cleocharem*) cum Demochare consuesse, cedere se pro sua patientia dixit. Aridelo in cœna quæstionem proponenti, atque ut super eo dissereret, exposcenti : « Atqui, inquit, hoc ipsum philosophiæ proprium inprimis est, scire cujusque rei opportunitatem. » Timon ludit in eum, ut popularis auræ captatorem, his versibus :

> Hæc ait et mediæ turbæ sese intulit : illi
> ceu fringillæ ululam circum stupuere loquaces
> monstrantesque levem : nam tu, vanissime, plebis
> supplex captator, quid ob hæc, vesane, ferocis?

Ceterum ita moderatus et fastus fugiens erat, ut discipulos moneret et alios audire (*Diog.* IV, 40, 42).

9. *Archytas* Pythagoricus, quoties civium exercitui præesset, nunquam superatus est : sed postquam semel illum attigit invidia, imperio cessit, ac confestim cives clade affecti sunt (*Diog.* VIII, 82).

Archytas musicus, quum probro ei daretur quod exaudiri non posset, respondit : « At instrumentum pro me decertans loquitur » (*Diog.* VIII, 82).

10. *Anaxarchus* Abderita dixit, se ne id quidem ipsum scire, quod nihil sciret (*Diog.* IX, 58).

11. *Æsopus*, non ille tabulator, de Helena scripsit; in quo opere dicit, Pana vocari piscem cetacei generis, in eoque lapidem asteritem inveniri, qui solis radiis inflammetur, eumque amoris illecebram conciliare.

§ 11. Eadem ex Hesychio Suidas : Αἴσωπος, Μιθριδάτου ἀναγνώστης. Ἔγραψε Περὶ Ἑλένης· ἐν ᾧ φησὶ Πᾶνα ἰχθῦν καλεῖσθαι etc. — φίλτρα. Ἔγραψε καὶ Μιθριδάτου ἐγκώμιον. Eadem de asterite lapide (ex Æsopo) refert Hephæstion. ap. Phot. cod. 190 (Westerm. Mythogr. p. 199) : Πᾶνά φασιν ἰχθῦν εἶναι θαλάσσιον κητώδη, ὅμοιον τῷ Πανὶ κατὰ τὴν ὄψιν. Ἐν τούτῳ λίθον εὑρίσκεσθαι τὸν ἀστερίτην, ὃν εἰς ἥλιον τεθέντα ἀνάπτεσθαι· ποιεῖν δὲ καὶ πρὸς φίλτρον. Τοῦτον δὴ τὸν λίθον εἶχεν Ἑλένη, γλυφὴν ἔχοντα αὐτὸν τὸν ἰχθῦν τὸν Πᾶνα, καὶ ταύτῃ ἐκέχρητο τῇ σφραγῖδι. Cf. Plinius H. N. 37, 9.

B.

12. Βίων ὁ Βορυσθενίτης ἔλεγε μὴ εἶναι θεούς· διὸ καί ἐστιν εἰς αὐτὸν ἐπίγραμμα·

Βίωνα, τὸν Βορυσθένης ἔφυσε γῆ Σκύθισσα,
λέγειν ἀκούομεν θεοὺς ὡς οὐδέν εἰσιν ὄντως.
Κεἰ μὲν τὸ δόγμα τοῦτ' ἔχων ἔμιμνεν, ἦν ἂν εἰκὸς
λέγειν, φρονεῖν ὅπως δοκεῖ· κακῶς μέν, ἀλλ' ἔδοξε.
Νῦν δ' ἐς νόσον πεσὼν μακρὴν καὶ μὴ θάνῃ δεδοικὼς
ὁ μὴ θεοὺς εἶναι λέγων, ὁ νηὸν οὐδὲ βλέψας,
ὁ πολλὰ χλευάσας βροτοὺς, ὅσοι θεοῖς ἔθυον,
οὐ μοῦνον ἐσχάρης ὕπερ βωμῶν τε καὶ τραπέζης
κνίσῃ, λίπει, θυλήμασιν θεῶν ἔδαισε ῥῖνας·
οὐδ' εἶπε μοῦνον, Ἥλιτον, σύγγνωτε τοῖς πρίν· ἀλλὰ
καὶ γραῒ ἔῶκεν εὐμαρῶς τράχηλον εἰς ἐπῳδὴν
καὶ σκυτίσιν βραχίονας πεπεισμένος ἔδησε·
ῥάμνον τε καὶ κλάδον δάφνης ὑπὲρ θύρην ἔθηκεν,
ἅπαντα μᾶλλον ἢ θανεῖν ἕτοιμος ὢν ὑπαυχεῖν.
Μωρὸς δ' ὃς ἤθελέν τινος μισθοῦ τὸ θεῖον εἶναι,
ὡς τῶν θεῶν ὄντων ὅταν Βίων θέλῃ νομίζειν.
Τοιγὰρ μάτην φρονῶν, ὅτ' ἦν ἅπας ὁ λέμφος ἀνθρᾳξ,
τὴν χεῖρα τείνας ὠδέ πως, Χαῖρ', εἶπε, χαῖρε, Πλουτεῦ.

Βίων ἄλλος Ἀβδηρίτης ἔγραψεν εἶναί τινας οἰκήσεις, ἔνθα γίνεσθαι ἓξ μηνῶν τὴν νύκτα καὶ ἓξ τὴν ἡμέραν.

Γ.

13. Γενέθλιος ὁ Παλαιστῖνος ἐν ἀκροάσει μιᾷ μελέτην ὅλην ἀπεμνημόνευσεν.

Δ.

14. Δαφίδας ὁ Τελμισσεὺς πᾶσιν ἐλοιδορεῖτο, μηδὲ αὐτῶν φειδόμενος τῶν θεῶν· διὸ καὶ ἐχθρὸς ἦν Ἀτταλῳ τῷ βασιλεῖ Περγάμου. Οὗτος ἐλθών ποτε εἰς Πυθίαν, ἔσκωπτεν εἰς τὸ μαντεῖον καὶ ἐπεγγελῶν ἠρώτα, εἰ τὸν ἵππον εὑρήσοι· ἔχρησε δὲ αὐτῷ εὑρήσειν ταχέως. Ἐκεῖνος δὲ διεθρύλλησε τοῦτο, ὡς οὐδὲ ἦν αὐτῷ ἵππος, οὐδὲ ἀπώλετο. Ἀναχωρήσαντα δὲ συλλαβόμενος Ἄτταλος ἐκέλευσε χρημνισθῆναι. Ὁ δὲ τόπος, ἐν ᾧ τοῦτο ἐγένετο, ἐκαλεῖτο Ἵππος, καὶ ἔγνω πρὸς τῷ θανάτῳ, μὴ ἐψεῦσθαι τὸ λόγιον.

15. Διαγόραν τὸν Τηλεκλείδου εὐφυᾶ θεασάμενος Δημόκριτος ὁ Ἀβδηρίτης ὠνήσατο αὐτὸν δοῦλον ὄντα μυρίοιν δραχμῶν, καὶ μαθητὴν ἐποιήσατο. Ὁ δὲ τῇ λυρικῇ ἐπέθετο· ἐπεκλήθη δὲ Ἄθεος, [ὅ]τι [τοῦτο

B.

12. *Bion* Borysthenites negabat esse deos, in quem propterea scriptum tale exstat epigramma :

Biona, quem Borysthenes in Scythia produxit,
hunc tradidisse accepimus deos nil esse omnino.
Quod si tenuisset fortiter placitum semel, dicturi
eramus : Sentit ut placet : male hercle, at ita placebat.
Nunc vero, in morbum ut incidit longum et mori formidat], non esse qui dicit deos, qui templum nunquam aspexit, derisor ille mortalium sacris qui numen placant,
non solum super altaribus, focis et sacra mensa
adipe, nidore et thuribus nares deorum implevit,
nec id modo dixit quod solet : Peccavi, veniam date delictis :] sed anui facile præbuit collum sibi excantandum,
obediente et loris devinciendа brachia,
rhamnumque et lauri ramulos super fores posivit,
quidquid velis promptus magis subire quam sepulcrum.
Stolidus vero, ex mercedula qui divos suspendebat,
ac si tunc essent quando eos Bioni esse expediret.
Frustra ergo sapiens iste stipes, ut factu'st carbo totus,
sic ferme tendens dexteram, Salve, inquit, Pluto, salve!

Bion alter Abderita in scriptis suis prodidit, esse regiones, ubi semestris nox sit, totidemque mensium dies (*Diog.* IV, 56-58).

G.

13. *Genethlius* Palæstinus declamationem integram semel auditam memoriter recitavit.

D.

14. *Daphidas* Telmisseus grammaticus nullum non conviciis lacessebat, ne a diis quidem ipsis abstinens; quamobrem Attalo regi Pergami valde invisus fuit. Hic aliquando Pythiam quum adiisset, oraculo illusit, ac per risum sciscitatus, an equum esset inventurus, responsum accepit, non multo post reperturum. Tum ille passim jactavit, equum se neque habuisse neque amisisse. Quum autem revertentem eum Attalus corripuisset et præcipitem dari jussisset eo in loco, qui Equus appellatur, moriturus intellexit oraculum non fuisse mentitum.

15. *Diagoram*, Teleclidis filium, Democritus Abderita egregio ingenio præditum cernens decem millibus drachmarum e servitute redemit, et in discipulorum numerum recepit. Ille vero poesi lyricæ operam dedit. Cognominatus

---

§ 13. Plenius hæc Suidas : Γενέθλιος, Γενεθλίου, Παλαιστῖνος ἐκ Πετρῶν, μαθητὴς Μινουκιανοῦ καὶ Ἀγαπητοῦ, ἀντιπαιδεύσας κατὰ τὰς Ἀθήνας Καλλινίκῳ τῷ διασήμῳ, ὀξὺς τὴν φύσιν, καὶ ὅλην μελέτην ἀπομνημονεύσας ἐν [suppl. μιᾷ] ἀκροάσει. Τελευτᾷ δὲ νέος ἐτῶν κη'. Ἔγραψε δὲ Λαλιὰς ἤτοι διαλέξεις, καὶ Μελέτας, ὧν ἐστιν Ὁ ἄπολις ἑαυτὸν ἀποκρύπτων μετὰ τὴν τῶν Θηβῶν κατασκαφήν, Προπεμπτικὸν πρὸς τοὺς ἑαυτοῦ ἑταίρους, Δαβοῦχον καὶ Ἀσκληπιάδην, Πανηγυρικούς [πέντε addit Eudocia]. « Ad hunc Genethlium quasi studiorum sodalem, si Valesius recte conjecit, Menander librum De encomiis misit. » Bernhardy.

§ 14. Suidas : Δαφίδας, Τελμισεὺς, γραμματικὸς, γεγραφὼς Περὶ Ὁμήρου καὶ τῆς αὐτοῦ ποιήσεως ὅτι ἐψεύσατο. Ἀθηναῖοι γὰρ οὐκ ἐστράτευσαν ἐπὶ Ἴλιον. Ἦν δὲ οὗτος λοιδορούμενος παντὶ, καὶ μέχρις αὐτῶν μὴ φειδόμενος τῶν θεῶν. Καὶ Ἄτταλον μὲν τὸν βασιλέα Περγάμου διὰ τοῦτο ἔχειν αὐτῷ ἐπιβουλεύοντα. Εἰς δὲ τὴν Πυθίαν ἐλθόντα ποτὲ σκώπτειν εἰς τὸ μαντεῖον, καὶ ἐπιγελῶντα ἐρέσθαι, εἰ τὸν ἵππον εὑρήσει. Χρησθῆναι δὲ αὐτῷ, εὑρήσειν ταχέως. Εἶτα ἐκεῖνον διαθρυλῆσαι τοῦτο, ὅτι μηδὲ ἦν αὐτῷ ἵππος μηδὲ ἀπώλετο. Ἀναχωρήσαντα δὲ συλλαβόμενος Ἄτταλος ἐπέταξε καταχρημνισθῆναι. Ἐν ᾧ δὲ τόπῳ τοῦτο ἐγένετο, ἐκαλεῖτο Ἵππος ὁ τόπος. Καὶ ἔγνω πρὸς τῷ θανάτῳ, μὴ ἐψεῦσθαι τὸ λόγιον. Οὕτως οὖν ἐνυβρίσας κακῶς ἀπώλετο. Cf. Valerius Maximus I, 8, 8; Strabo XIV, p. 647 ; Jacobs. in Anthol. tom. XIII, p. 831; Cicero De fato c. 3.

§ 15. Suidas : Διαγόρας, Τηλεκλείδου ἢ Τηλεκλύτου, Μήλιος, φιλόσοφος καὶ ᾀσμάτων ποιητής· ὃν εὐφυᾶ θεασάμενος

ἔδοξαζεν, ἀφ' οὗ] δμότεχνός τις αἰτιαθεὶς ὑπ' αὐτοῦ, ὡς δὴ παιᾶνα ὑφελόμενος, ὃν αὐτὸς ἐποίησεν, ἐξωμόσατο μὴ κεχλοφέναι αὐτόν· μικρὸν δὲ ὕστερον ἐπιδειξάμενος αὐτὸν εὐημέρησεν. Ἐντεῦθεν ὁ Διαγόρας λυπηθεὶς ἔγραψε τοὺς Ἀποπυργίζοντας λόγους, ἔκπτωσιν ἔχοντας τῆς περὶ τὸ θεῖον δόξης.

16. Διόδωρος Ἰασεύς, ὁ Κρόνος ἐπίκλην, διαλεκτικὸς, ὃς πρῶτος ἔδοξεν εὑρεῖν τὸν κερατίνην καὶ τὸν ἐγκεκαλυμμένον [λόγον], παρὰ Πτολεμαίῳ τῷ Σωτῆρι διατρίβων, λόγους τινὰς διαλεκτικοὺς ἠρωτήθη πρὸς Στίλπωνος. Καὶ παραχρῆμα μὴ δυνάμενος διαλύσασθαι, ὑπὸ τοῦ βασιλέως τά τε ἄλλα [ἐπ]ετιμήθη, καὶ [δὴ καὶ] Κρόνος ἤκουσεν ἐν σκώμματος μέρει· ἐξελθὼν δὲ τοῦ συμποσίου, καὶ λόγον γράψας περὶ τοῦ προβλήματος, ἀθυμίᾳ τὸν βίον κατέστρεψε. Καὶ ἔστιν εἰς αὐτὸν ἐπίγραμμα·

Κρόνε Διόδωρε, τίς σε δαιμόνων κακῇ
ἀθυμίῃ ξυνείρυσεν,
ἵν' αὐτὸς αὐτὸν ἐμβάλῃς εἰς Τάρταρον
Στίλπωνος οὐ λύσας ἔπη
αἰνιγματώδη; τοιγὰρ εὑρέθης Κρόνος
ἐξωθεν τοῦ ῥῶ κάππα τε.

Περὶ τούτου φησὶ Καλλίμαχος ἐν ἐπιγράμμασι·

. . . . . αὐτὸς ὁ Μῶμος
ἔγραψεν ἐν τοίχοις, « Ὁ Κρόνος ἐστὶ σοφός ».

17. Δημήτριος ὁ Φαληρεὺς τοσοῦτον ἦν εὐπρεπὴς, ὡς ὑπό τινων προσαγορευθῆναι Λαμπετὼ καὶ χαριτοβλέφαρος.

18. Δημήτριός τις ἕτερος Ἰξίων ἐπεκλήθη, διότι λεπίδας χρυσᾶς κλέπτων τοῦ ἐν Ἀλεξανδρείᾳ τῆς Ἥρας ἀγάλματος ἐφωράθη.

19. Δίδυμος ὁ Ἀλεξανδρεὺς διὰ τὴν πρὸς τὰ βιβλία ἐπιμονὴν Χαλκέντερος ἐπεκλήθη. Φασὶ δὲ αὐτὸν συγγεγραφέναι ὑπὲρ τὰ τρισχίλια πεντακόσια βιβλία.

20. Δράκων ὁ νομοθέτης εἰς Αἴγιναν ἐπὶ νομοθεσίαις εὐφημούμενος ὑπὸ τῶν Αἰγινητῶν ἐν τῷ θεάτρῳ ἐπιρριψάντων αὐτῷ ἐπὶ τὴν κεφαλὴν πετάσους πλείονας καὶ χιτῶνας [καὶ ἱμάτια add. Suid.] ἀπεπνίγη.

21. Δημόκριτος ἤσκει ποικίλως δοκιμάζειν τὰς

est Athens, quod deos rejecit, postquam æmulus quidam artis ab eo insimulatus, quasi carmen ab ipso compositum surripuisset, jurejurando factum erat detestatus, paullo tamen post illud carmen publice recitans laudem sibi paraverat. Qua ægritudine Diagoras scripsit orationes Ἀποπυργίζοντας, quæ demonstrant ab opinione de deo eum descivisse.

16. *Diodorus* Iasensis, Cronus cognominatus, dialecticus, primus putatur invenisse cornutum conclusionis genus et involutum. Hic apud Ptolemæum Soterem commorans quum propositas sibi a Stilpone quasdam quæstiones dialecticas protinus solvere nequivisset, ab rege et aliis modis increpitus et per ignominiam Cronus appellatus est. Egressus igitur e convivio conscriptoque de proposita quæstione libello, ex mœrore obiit. Est in ipsum epigramma in hunc modum :

Crone Diodore, quis deorum te malis
objecerit doloribus,
dic, ipse ut atrum sponte peteres Tartarum,
Stilponis abdita haud valens
aperire dicta? Deprehensus es Κρόνος,
Rho et Kappa demptis literis.

De hoc in Epigrammatibus ita Callimachus lusit :

. . . . . Parietibus ipse
inscripsit Momus, quod Cronus est sapiens (*Diog.* II, 111, 112).

17. *Demetrius* Phalereus forma fuit tam eximia, ut a nonnullis Λαμπετὼ a nitore formæ, et Χαριτοβλέφαρος a palpebrarum decore et gratia appellaretur (v. *Diog.* V, 16).

18. *Demetrius* alter, cognomento Ixion dictus, quod deprehensus est in furto, quo bracteas aureas Alexandrinæ Junonis simulacro surripere conabatur.

19. *Didymus* Alexandrinus Chalcenterus (*aenea intestina habens*) cognominatus est quod indefesso labore libris assideret : scripsisse supra ter mille et quingentos libros perhibetur.

20. *Draco* legislator in Æginam profectus, faustisque populi acclamationibus in theatro exceptus ob perlatas leges, multitudine petasorum, tunicarum et vestium in caput ipsius conjectarum suffocatus interiit.

21. *Democritus* variis modis studebat explorare animi

κτλ. uti ap. Hes. usque ad v. ἐποιήσατο. Ὁ δὲ καὶ τῇ λυρικῇ ἐπέθετο, τοῖς χρόνοις ὢν μετὰ (κατὰ Küster.) Πίνδαρον καὶ Βακχυλίδην, Μελανιππίδου δὲ πρεσβύτερος· ἤκμαζε τοίνυν σὴ Ὀλυμπιάδι. Ἐπεκλήθη δὲ Ἄθεος διότι τοῦτο ἐδόξαζεν, ἀφ' οὗ τις ὁμότεχνος αἰτιαθεὶς ὑπ' αὐτοῦ ὡς δὴ παιᾶνα ἀφελόμενος (l. ὑφ. ex Hes.), ὃν αὐτὸς ἐποιήκει, ἐξωμόσατο μὴ κεκλοφέναι τοῦτον, μικρὸν δὲ ὕστερον ἐπιδειξάμενος αὐτὸν εὐημέρησεν. Ἐντεῦθεν οὖν ὁ Διαγόρας λυπηθεὶς ἔγραψε τοὺς καλουμένους Ἀποπυργίζοντας λόγους, ἀναχώρησιν αὐτοῦ καὶ ἔκπτωσιν (ἔκπτυξιν conj. Hemsterh.) ἔχοντας τῆς περὶ τὸ θεῖον δόξης. Κατοικήσας δὲ Κόρινθον ὁ Διαγόρας, αὐτόθι τὸν βίον κατέστρεψεν.

§ 18. Suidas : Δημήτριος, ὁ ἐπίκλην Ἰξίων, γραμματικὸς, Ἀδραμυττηνὸς, γεγονὼς κατὰ τοὺς Αὐγούστου τοῦ Καίσαρος χρόνους· ὃς διέτριψεν ἐν Περγάμῳ. Ἐπεκλήθη δὲ τοῦτο, ὡς μέν τινες, διότι λεπίδας χρυσᾶς κλέπτων τοῦ ἐν Ἀλεξανδρείᾳ τῆς Ἥρας ἀγάλματος ἐφωράθη· ὡς δὲ ἄλλοι, ὅτι ἀπεσύλησεν Εὐριπίδειον Φιλότιμον τὸ δρᾶμα ἔχον τὸν Ἰξίονα· ἕτεροι δὲ, ὅτι τῷ διδασκάλῳ Ἀριστάρχῳ ἀντῆρισεν, ὥσπερ ὁ Ἰξίων εὐεργετήσασιν αὐτὸν τοῖς θεοῖς ἀχαριστεῖν ἐπεχείρησεν. Ἔγραψε δὲ πολλὰ, Περὶ τῶν εἰς μι ληγόντων ῥημάτων, καὶ ἄλλα Περὶ ἀντωνυμιῶν, Εἰς Ὅμηρον ἐξήγησιν, Εἰς Ἡσίοδον ὁμοίως. Cf. Diog. L. V, 84.

§ 19. Suidas : Δίδυμος, Διδύμου ταριχοπώλου, γραμματικὸς Ἀριστάρχειος, Ἀλεξανδρεὺς, γεγονὼς ἐπὶ Ἀντωνίου καὶ Κικέρωνος, καὶ ἕως Αὐγούστου· Χαλκέντερος κληθεὶς διὰ τὴν περὶ τὰ βιβλία ἐπιμονήν. Φασὶ γὰρ αὐτὸν συγγεγραφέναι ὑπὲρ τὰ τρισχίλια καὶ πεντακόσια βιβλία.

§ 20. Suidas : Δράκων, Ἀθηναῖος νομοθέτης. Οὗτος εἰς Αἴγιναν etc. usque ad ἀπεπνίγη· καὶ ἐν αὐτῷ ἑτάρῃ τῷ θεάτρῳ· Γέγονε δὲ τοῖς χρόνοις κατὰ τοὺς ἑπτὰ σοφοὺς, ἢ μᾶλλον καὶ πρεσβύτερος. Τῇ γοῦν λθ' Ὀλυμπιάδι τοὺς νόμους ἔθετο γεραιὸς ὢν τοῖς Ἀθηναίοις. Ἔγραψεν Ὑποθήκας εἰς ἔπη τρισχίλια.

φαντασίας, ἐρημάζων ἐνίοτε καὶ τοῖς τάφοις ἐνδιατρίβων. Οὗτος νειμάμενος τὴν οὐσίαν τῷ ἀδελφῷ, καὶ τὴν ἐλάττω μοῖραν ἑλόμενος, τοῖς γυμνοσοφισταῖς συνέμιξε καὶ εἰς Ἰνδίαν ἀπῆρε καὶ Αἰθιοπίαν. Ἐλθὼν (ἀνελθὼν?) δὲ ταπεινότατα διῆγεν, ἅτε τὴν πᾶσαν οὐσίαν καταναλωκὼς, ἐτρέφετό τε διὰ τὴν ἀπορίαν ὑπὸ τῆς ἀδελφῆς (l. τοῦ ἀδελφοῦ) Δαμάσου. Ὡς δὲ προειπών τινα τῶν μελλόντων ηὐδοκίμησεν, ἐνθέου δόξης παρὰ τοῖς πλείστοις ἠξιώθη. Ἔδοκει δὲ αὐτῷ, ἀρχὰς εἶναι τῶν ὅλων ἀτόμους, καὶ κενὸν, τὰ δ' ἄλλα πάντα νενομίσθαι (δοξάζεσθαι D.)· ἀπείρους τε εἶναι κόσμους, καὶ γεννητοὺς καὶ φθαρτοὺς, μηδέν τε ἐκ τοῦ μὴ ὄντος γίνεσθαι, μηδὲ εἰς τὸ μὴ ὂν φθείρεσθαι. Καὶ τὰς ἀτόμους ἀπείρους εἶναι κατὰ μέγεθος καὶ πλῆθος, φέρεσθαι δ' ἐν τῷ ὅλῳ δινουμένας· καὶ οὕτω πάντα τὰ συγκρίματα γεννᾶν πῦρ, ὕδωρ, ἀέρα, γῆν· εἶναι γὰρ καὶ ταῦτα ἐξ ἀτόμων τινῶν συστήματα, ἅπερ εἶναι ἀπαθῆ καὶ ἀναλλοίωτα διὰ τὴν στερρότητα. Τόν τε ἥλιον καὶ τὴν σελήνην ἐκ τοιούτων ὀι' ὧν (l. ὀινῶν Steph.; λείων Menag.) καὶ περιφερῶν ὄγκων συγκεκρίσθαι, καὶ τὴν ψυχὴν ὁμοίως, ἣν καὶ νοῦν ταὐτὸν εἶναι. Ὁρᾶν δ' ἡμᾶς κατ' εἰδώλων ἐμπτώσεις, πάντα τε κατ' ἀνάγκην γίνεσθαι, τῆς δίνης αἰτίας οὔσης τῆς γενέσεως πάντων, ἣν ἀνάγκην λέγει. Τέλος δ' εἶναι τὴν εὐθυμίαν, οὐ τὴν αὐτὴν οὖσαν τῇ ἡδονῇ, ὡς ἔνιοι παρακούσαντες ἐξεδέξαντο (ἐξηγήσαντο D.), ἀλλὰ καθ' ἣν γαληνῶς καὶ εὐσταθῶς ἡ ψυχὴ διάγει, ὑπὸ μηδενὸς ταραττομένη φόβου ἢ δεισιδαιμονίας, ἢ ἄλλου τινὸς πάθους. Καλεῖ δὲ αὐτὴν καὶ εὐεστὼ καὶ πολλοῖς ἄλλοις ὀνόμασι. Ποιητὰ δὲ νόμιμα εἶναι, φύσει δὲ ἄτομα καὶ κενά (l. κενόν ex D.).

29. Διογένης ὁ Ἀπολλωνιάτης ἔλεγε στοιχεῖον εἶναι ἀέρα, κόσμους ἀπείρους καὶ κενὸν ἄπειρον, τόν τε ἀέρα πυκνούμενον καὶ ἀραιούμενον γεννητικὸν εἶναι τῶν κόσμων. Οὐδὲν ἐκ τοῦ μὴ ὄντος γίνεσθαι, οὐδὲ εἰς τὸ μὴ ὂν φθείρεσθαι. Τὴν γῆν στρογγύλην, ἐρηρεισμένην ἐν τῷ μέσῳ τὴν σύστασιν εἰληφυῖαν κατὰ τὴν ἐκ τοῦ θερμοῦ περιφορὰν, καὶ πῆξιν ὑπὸ τοῦ ψυχροῦ.

imaginationes, solitarius vivens et in sepulcris degens (*D.* IX, 38). Hic in cernendo hæreditatem cum fratre minorem portionem delegit; qua instructus Indiam adiit et Æthiopiam, et Gymnosophistis se conjunxit (*D.* IX, 35). Inde regressus parcissime vixit, quippe qui rem suam omnem consumpserat, et egestatem subsidio Damasi fratris sustentavit. Ubi vero futura quædam prædixerat sequensque rerum eventus famam ei conciliaverat, divinis jam honoribus dignus a plerisque judicatus est (IX, 39). Sunt autem ejus placita hæc: Principia omnium esse atomos atque inane, cetera cuncta in opinione sita esse. Infinitos esse mundos, generationi et corruptioni obnoxios. Nihil ex eo quod non sit fieri, neque in id quod haudquaquam sit corrumpi. Atomos præterea et magnitudine et numero esse infinitas ferrique in toto ac rotari, atque ita concretiones omnes gignere, ignem, aquam, aerem, terram: quippe et hæc ex atomis quibusdam constare; esseque passioni et immutationi ob firmitatem ac soliditatem minime obnoxia. Solem item et lunam ex hujusmodi lævibus ac rotundis massis esse compositam, animamque similiter, quam idem esse quod mentem dicit. Cernere nos incidentibus in obtutus nostros rerum imaginibus. Cunctaque secundum necessitatem fieri, quum sit vertigo causa generationis omnium, quam necessitatem dicit. Finem vero esse rectum quietumque animi statum, quam εὐθυμίαν vocat, quæ non idem sit quod voluptas, ut quidam male intelligentes acceperunt, verum secundum quam animus magna tranquillitate constantiaque beatus est, dum nullo metu, nulla superstitione aut alia quavis perturbatione agitatur. Eandem vero et εὐεστὼ appellat compluribusque aliis nominibus. Jus et fas ab hominibus factum, natura vero esse atomos atque inane (*Diog.* IX, 44. 45).

22. *Diogenes* Apolloniates dixit elementum esse aerem, mundos infinitos et inane infinitum: densatumque aerem ac rarescentem mundos gignere: nihil ex eo quod non sit fieri neque in id quod non sit corrumpi: terram esse rotundam atque in medio infixam, eamque cepisse compagem secundum illam quæ ex calido est circumferentiam, ex frigido concretionem ac soliditatem accepisse (*D.* IX, 57).

Ε.

23. Ἐπιμενίδου τοῦ Κρητὸς λόγος, ὡς ἐξέρχετο ἡ ψυχὴ, ὅτε ἠβούλετο, καὶ ὁπόσον ἤθελε καιρὸν, καὶ πάλιν ἐπανήρχετο· τελευτήσαντος δὲ αὐτοῦ, τὸ δέρμα εὑρέθη γράμμασι κατάστικτον.

24. Ἑρμογένης ὁ ῥήτωρ τελευτήσας ἀνετμήθη,

E.

23. *Epimenidis* Cretensis anima narratur corpore excessisse, quando et quamdiu ipse voluisset, et denuo reversa esse: mortui pellem literis notatam esse repertam fama est.

24. *Hermogenes* rhetor post obitum dissectus est, ejus-

§ 23. Suidas: Ἐπιμενίδης, Φαίστου ἢ Δοσιάδου ἢ Ἀγιασάρχου (Ἀγησάρχου em. Bernh.) υἱὸς, καὶ μητρὸς Βλάστας (Βλαίστης Eudoc.), Κρὴς ἀπὸ Κνωσσοῦ, ἐποποιός· οὗ λόγος ὡς ἐξίοι ἡ ψυχὴ ὁπόσον ἤθελε καιρὸν, καὶ πάλιν εἰσήει ἐν τῷ σώματι· τελευτήσαντος δὲ αὐτοῦ, πόρρω χρόνων (π. χρ. om. cod. V.) τὸ δέρμα εὑρῆσθαι γράμμασι κατάστικτον. Γέγονε δὲ ἐπὶ ἔτους λ' Ὀλυμπιάδος, ὡς προτερεύειν καὶ τῶν ζ' κληθέντων σοφῶν, ἢ καὶ ἐπ' αὐτῶν γενέσθαι. Ἐκάθηρε γοῦν τὰς Ἀθήνας τοῦ Κυλωνείου ἄγους κατὰ τὴν μδ' (μς' Diog.) Ὀλυμπιάδα, γεραιὸς ὤν. Ἔγραψε δὲ πολλὰ ἐπικῶς καὶ καταλογάδην μυστήριά τινα καὶ καθαρμοὺς καὶ ἄλλα αἰνιγματώδη. Πρὸς τοῦτον γράφει Σόλων ὁ νομοθέτης, μεμφόμενος τῆς πόλεως κάθαρσιν. Οὗτος ἔζησεν ρν' (ρμ' cod. V.) ἔτη, τὰ δὲ ξ (sic vv. dd. pro vg. ἑξ) ἐκαθεύδησεν. Καὶ παροιμία Τὸ Ἐπιμενίδειον δέρμα ἐπὶ τῶν ἀποθέτων.

§ 24. Suidas: Ἑρμογένης, Ταρσεὺς, ὁ ἐπίκλην Ξυστὴρ, σοφιστής· οὗ ἤκουσε καὶ Μουσώνιος ὁ φιλόσοφος [καὶ Μάρκος ὁ βασιλεύς]. Γέγονε δὲ ἐπὶ Μάρκου τοῦ βασιλέως, εὐφυέστατος, καὶ τῆς ἡλικίας αὐτοῦ ἐνδεεστέρας ὑπαρχούσης μᾶλλον ἢ φρό-

καὶ εὑρέθη ἡ καρδία αὐτοῦ τετριχωμένη, καὶ τῷ μεγέθει πολὺ τῆς ἀνθρωπείας φύσεως ὑπερβάλλουσα.

25. Ἐρατοσθένης διὰ τὸ δευτερεύειν παντὶ εἴδει παιδείας τοῖς ἄκροις ἐγγίζων, Βῆτα ἐκλήθη.

26. Εὐριπίδης κατὰ τὴν ἡμέραν, ἣν ἐνίκων Ἕλληνες Πέρσας ἐν τῇ κατὰ Ξέρξου ναυμαχίᾳ, γενναται, εὐτυχίαν προσημαίνων Ἀθηναίοις.

27. Εὐκλείδης ὁ Μεγαρικὸς μετὰ τὴν τοῦ Σωκράτους τελευτὴν Πλάτωνα καὶ τοὺς λοιποὺς φιλοσόφους ἐδέξατο, δείσαντας τὴν ὠμότητα τῶν τυράννων. Οὗτος ἓν τὸ ἀγαθὸν ἀπεφαίνετο πολλοῖς ὀνόμασι καλούμενον, ὁτὲ μὲν γὰρ φρόνησιν, ὁτὲ δὲ θεὸν, καὶ ἄλλοτε νοῦν καὶ τὰ λοιπά. Τὰ δ' ἀντικείμενα τῷ ἀγαθῷ ἀνῄρει, φάσκων μὴ εἶναι. Ταῖς δὲ ὑποδείξεσιν ἐνίστατο, οὐ κατὰ λήμματα, ἀλλὰ κατ' ἐπιφοράν.

28. Ἐπίκουρόν τινες διαβάλλοντες φασὶ πρὸς Πυθοκλέα ὡραῖον ὄντα γράψαι αὐτόν· « Καθεδοῦμαι προσδοκῶν τὴν ἰμερτὴν καὶ ἰσόθεόν σου εἴσοδον. » Καὶ ἐν τῷ Περὶ τέλους οὕτω γράφειν· « Οὐ γὰρ ἔγωγε ἔχω τί νοήσω ἀγαθὸν, ἀφαιρῶν μὲν τὰς δι' ἀφροδισίων, ἀφαιρῶν δὲ τὰς διὰ χυλῶν ἡδονὰς, καὶ τὰς δι' ἀκροαμάτων [καὶ τὰς διὰ μορφῶν add. Diog.]. » Φασὶ καὶ περὶ Ναυσιφάνους τοῦ μαθητοῦ Πύρρωνος γράφειν αὐτόν· « Ταῦτα ἤγαγεν αὐτὸν εἰς ἔκστασιν τοιαύτην, ὥστε μοι λοιδορεῖσθαι, καὶ ἀποκαλεῖν διδάσκαλον. » Πνεύμονά τε αὐτὸν ἐκάλει, καὶ ἀγράμματον καὶ ἀπατεῶνα καὶ πόρνον. Τούς τε περὶ Πλάτωνα Διονυσοκόλακας, καὶ αὐτὸν Πλάτωνα χρυσοῦν, καὶ Ἀριστοτέλη ἄσωτον· φαγόντα γὰρ τὴν πατρῴαν οὐσίαν στρατεύεσθαι καὶ φαρμακοπωλεῖν· φορμοφόρον τε Πρωταγόραν, καὶ γραφέα Δημοκρίτου, καὶ ἐν κώμαις γράμματα διδάσκειν. Ἡράκλειτόν τε μιμητὴν (l. κυκητὴν ex D.), καὶ Δημόκριτον Ληρόκριτον, καὶ Ἀντίδωρον Σαινίδωρον, τούς τε Κυζικηνοὺς (Κυνικοὺς em. Reines.) ἐχθροὺς τῆς Ἑλλάδος, καὶ τοὺς διαλεκτικοὺς πολυφθονεροὺς, Πύρρωνά τε ἀμαθῆ καὶ ἀπαίδευτον. Χρύσιππος δὲ ἐζήλου αὐτὸν ἐν πολυγραφίᾳ· ὅθεν αὐτὸν Καρνεάδης παράσιτον τῶν ἐκείνου βιβλίων ἀποκαλεῖ· εἰ γάρ τι γράψαι ὁ Ἐπίκουρος, ἐφιλονείκει τοσοῦτον γράψαι ὁ Χρύσιππος, καὶ διὰ

que cor inventum pilis obsitum, multoque majus quam hominis natura patiatur.

25. *Eratosthenes* Beta cognominatus est, quod summis proximus, in omni disciplinæ genere secundas teneret.

26. *Euripides* diem, quo Græci Persas prœlio navali cum Xerxe commisso profligarunt, natalem habuit, Atheniensibus prosperam fortunam portendens.

25. *Euclides* Megarensis a Socratis nece Platonem et reliquam philosophorum turbam, qui tyrannorum crudelitatem metuebant, in domum suam receptavit. Hic bonum esse unum definivit multis nominibus appellatum: aliquando enim hoc dici prudentiam, quandoque deum, alias mentem vocari et hujusmodi cetera. Quæ bono adversa viderentur sustulit, ea ne esse quidem dicens. Utebatur probationibus, non his quæ per assumptiones, sed quæ per conclusiones fiunt (*Diog.* II, 106).

28. *Epicurum* qui probri insimulant, eum ad Pythoclem formosum adolescentem in hæc verba scripsisse referunt: *Amabilem tuum et divinum sedebo operiens ingressum* (D. X, 5): item in libro De fine sic scripsisse: *Equidem ignoro, quid de summo bono statuam, si tollam voluptates, quas sapor ministrat, aut Veneris usus offert, aut quibus aures permulcentur* (X, 6). Ferunt eundem de Nausiphane Pyrrhonis discipulo scribere: *Hæc adduxerunt illum in tantam animi insolentiam, ut me maledictis sugillaret vocitaretque se magistrum meum.* Pulmonem quoque ipsum et indoctum et deceptorem et scortum vocabat; Platonis item sectatores Dionysii assentatores, Platonem quoque ipsum aureum; Aristotelem prodigum, qui patrimonio consumpto militasset et medicamenta vendidisset; bajulum Protagoram et scribam Democriti, qui in vicis literas docuisset; Heraclitum quoque turbatorem, Democritum Lerocritum (sive Nugatorem) et Antidorum Sænidorum (sive Donisbiandientem); Cynicos inimicos Græciæ et dialecticos nimium invidos; Pyrrhonem quoque indoctum et imperitum appellabat (X, 8). Æmulatus est illum Chrysippus in librorum multitudine; quare eum Carneades parasitum illius librorum dicit: nam si quid Epicurus scriberet, tantumdem

---

νησις ὑπερεῖχεν, ἀλλ' οὐκ εἰς μακρὸν ταύτης ἀπήλαυσε· γενόμενος γὰρ περὶ τὰ κδ' ἔτη ἐξέστη τῶν φρενῶν, καὶ ἦν ἀλλοῖος αὐτοῦ. μηδεμιᾶς ἀφορμῆς γενομένης ἢ ἀρρωστίας τοῦ σώματος· ὥστε καί τινας ἀποσκώπτειν εἰς τοιοῦτον τὸν τρισάθλιον τόδε τὸ λόγιον· Ἑρμογένης ὁ ἐν παισὶ γέρων, ἐν δὲ γέρουσι παῖς. Πλὴν περὶ τὸν ιη' ἢ κ' χρόνον γενόμενος γράφει ταῦτα τὰ βιβλία τὰ γέμοντα θαυμάτων, Τέχνην ῥητορικήν, ἣν μετὰ χεῖρας ἔχουσιν ἅπαντες, Περὶ στάσεων βιβλίον ἕν, Περὶ ἰδεῶν λόγου βιβλία β', Περὶ Κοίλης Συρίας β'. Φιλόστρατος δὲ ὁ Λήμνιος ἐν ταῖς Περὶ τῶν σοφιστῶν ἀναγραφαῖς ταῦτά φησιν Περὶ αὐτοῦ· « Ἑρμογένης δὲ κτλ. (Vide Vit. Sophist. p. 575). » Λέγεται δὲ τοῦτο ὑπό τινων, ὅτι τελευτήσαντος αὐτοῦ ἀνετμήθη καὶ εὑρέθη ἡ καρδία αὐτοῦ τετριχωμένη, καὶ τῷ μεγέθει πολὺ τῆς ἀνθρωπείας φύσεως ὑπερβάλλουσα. Καὶ ταῦτα μὲν τὰ περὶ αὐτοῦ ᾀδόμενα.

§ 25. Suidas. Ἐρατοσθένης, Ἀγλαοῦ· οἱ δὲ Ἀμβροσίου· Κυρηναῖος, μαθητὴς φιλοσόφου Ἀρίστωνος Χίου, γραμματικοῦ δὲ Λυσανίου τοῦ Κυρηναίου καὶ Καλλιμάχου τοῦ ποιητοῦ. Μετεπέμφθη δὲ ἐξ Ἀθηνῶν ὑπὸ τοῦ τρίτου Πτολεμαίου, καὶ διέτριψε μέχρι τοῦ πέμπτου. Διὰ δὲ τὸ δευτερεύειν ἐν παντὶ εἴδει παιδείας τοῖς ἄκροις ἐγγίσαντα Βῆτα (τὰ βήματα codd.) ἐπεκλήθη. Οἱ δὲ καὶ δεύτερον ἢ νέον Πλάτωνα, ἄλλοι Πένταθλον ἐκάλεσαν. Ἐτέχθη δὲ ρκ' Ὀλυμπιάδι, καὶ ἐτελεύτησεν π' ἐτῶν γεγονώς, ἀποσχόμενος τροφῆς διὰ τὸ ἀμβλυώττειν, μαθητὴν ἐπίσημον καταλιπὼν Ἀριστοφάνην τὸν Βυζάντιον· οὗ πάλιν Ἀρίσταρχος. Μαθηταὶ δὲ αὐτοῦ Μνασέας καὶ Μένανδρος καὶ Ἀριστις. Ἔγραψε δὲ φιλόσοφα καὶ ποιήματα καὶ ἱστορίας, Ἀστρονομίαν ἢ Καταστερισμούς (Καταστηρίγμους codd.), Περὶ τῶν κατὰ φιλοσοφίαν αἱρέσεων, Περὶ ἀλυπίας, Διαλόγους πολλοὺς καὶ γραμματικὰ συχνά.

§ 26. Cf. præter ceteros Suidas v. Εὐριπίδης : Ἐν δὲ τῇ διαβάσει Ξέρξου ἐκνοφορεῖτο ὑπὸ τῆς μητρὸς, καὶ ἐτέχθη καθ' ἣν ἡμέραν Ἕλληνες ἐτρέψαντο τοὺς Πέρσας. Quæ cum verbis Nostri minus quam in ceteris locis alia concinunt.

τοῦτο πολλάκις τὰ αὐτὰ γέγραφε καὶ τὸ ἐπελθὸν, καὶ ἀδιόρθωτα εἶαχε τῷ ἐπείγεσθαι, καὶ τὰ μαρτύρια τοσαῦτά ἐστιν, ὡς ἐκείνων μόνον γέμειν τὰ βιβλία. Καὶ τοῦτόν φασι τὴν ἀρχὴν γραμματοδιδάσκαλον γεγενῆσθαι, ἔπειτα περιτυχόντα τοῖς Δημοκρίτου βιβλίοις ἐπὶ φιλοσοφίαν ἆξαι· διὸ καὶ Τίμων οὕτω λέγει περὶ αὐτοῦ·

Ὕστατος αὖ φυσικῶν καὶ κύντατος ἐκ Σάμου ἐλθὼν
γραμματιδασκαλίδης, ἀναγωγότατος ζωόντων.

Νοσήσας δὲ ιδ' ἡμέρας, εἰς πύελον ἐνέβη χαλκῆν κεκραμένην ὕδατι θερμῷ, καὶ αἰτήσας ἄκρατον ἐρρόφησε, τοῖς τε φίλοις παραγγείλας τῶν δογμάτων μεμνῆσθαι, ἐτελεύτησε. Καὶ ἔστιν εἰς αὐτὸν ἐπίγραμμα·

Χαίρετε καὶ μέμνησθε τὰ δόγματα, τοῦτ' Ἐπίκουρος
ὕστατον εἶπε φίλοις πρῶτος (οἷσιν D.) ἀποφθίμενος.
Χαλκῆν (l. θερμὴν ex D.) εἰς πύελον γὰρ ἐσήλυθε, καὶ τὸν [ἄκρατον
ἔσπασεν· εἶτ' ἀΐδην ψυχρὸν ἐπεσπάσατο.

29. Ἐμπεδοκλῆς. Ἄκρωνος τοῦ ἰατροῦ τόπον αἰτοῦντος παρὰ τῆς βουλῆς Ἀκραγαντίνων εἰς κατασκευὴν πατρῴου μνήματος, διὰ τὴν ἐν τοῖς ἰατροῖς ἀκρότητα, παρελθὼν ὁ Ἐμπεδοκλῆς ἐκώλυσε, τά τε ἄλλα περὶ ἰσότητος διαλεχθεὶς, καὶ τοιοῦτόν τι ἐρωτήσας, « Τί δ' ἐπιγράψομεν ἐλεγεῖον; ἢ τοῦτο;

Ἄκρον ἰητρὸν Ἄκρων' Ἀκραγαντῖνον πατρὸς ἄκρου
κρύπτει χρημνὸς ἄκρος πατρίδος ἀκροτάτης »

Οὗτος ἀποστείλας τὴν νεκρὰν ἄνθρωπον ζῶσαν, καὶ δοξασθεὶς θυσίαν συνετέλει. Παρῆσαν δὲ καὶ τῶν φίλων τινές. Μετὰ δὲ τὴν εὐωχίαν, οἱ μὲν ἄλλοι χωρισθέντες ἀνεπαύσαντο, οἱ μὲν ὑπὸ τοῖς δένδρεσιν, ὡς ἀγροῦ παρακειμένου, οἱ δ' ὅπῃ βούλοιντο· αὐτὸς δὲ ἔμεινεν ἐπὶ τοῦ τόπου, ἐφ' οὗπερ κατεκέκλιτο. Ὡς δ' ἡμέρας γενηθείσης ἐξανέστησαν, οὐχ εὑρέθη μόνος. Ζητουμένου δὲ καὶ τῶν οἰκετῶν ἀνακρινομένων, καὶ φασκόντων μὴ εἰδέναι, εἷς τις ἔφη μέσων νυκτῶν φωνῆς ὑπερμεγέθους ἀκοῦσαι προσκαλουμένης Ἐμπεδοκλέα, εἶτα ἐξαναστάντα ἑωρακέναι φῶς οὐράνιον, ἄλλο δὲ μηδέν. Τῶν δὲ ἐκπλαγέντων ἐνομίσθη δεῖν θύειν αὐτῷ καθάπερ θεῷ. Τὴν ἄπνουν φασὶ τοιοῦτόν τι εἶναι, ὡς τριάκοντα ἡμερῶν τηρεῖν ἄπνουν τὸ σῶμα καὶ ἄσιτον (l. ἄσφυκτον). Οὗτος ὁ Ἐμπεδοκλῆς πολλὰς τῶν πολιτίδων ἀπροίκους οὔσας ἐπροίκισε διὰ τὸν παρόντα πλοῦτον· διὸ καὶ πορφύραν ἀνέλαβε καὶ στρόφιον ἐπέθετο χρυσοῦν, ἔτι τε ἐμβάδας χαλκᾶς καὶ στέμμα Δελφικόν. Κόμη τε ἦν αὐτῷ βαθεῖα. Καὶ παῖδες ἀκόλουθοι, καὶ αὐτὸς ἀεὶ σκυθρωπὸς ἐφ' ἑνὸς σχήματος ἦν. Τοιοῦτος δὴ προῆει, τῶν πολιτῶν ἐντυχόντων καὶ τοῦτο ἀξιωσάντων οἱονεὶ βασιλείας τινὸς παράσημον. Ὕστερον δὲ διά τινα πανήγυριν πορευόμενος ἐφ' ἁμάξης ὡς εἰς Μεσσήνην, ἔπεσε, καὶ τὸν μηρὸν ἐκλάσθη, καὶ νοσήσας ἐκ τούτου ἐτελεύτησεν, ὥς φησι Νεάνθης ὁ Κυζικηνός.

scribere et Chrysippus contendebat. Atque ideo et sæpius eadem scriptis prodidit et quicquid in mentem veniret atque inemendata reliquit propter festinationem, totque testimonia inserit, ut iis solis libri pleni esse videantur (X, 26). Initio literarum elementa docuisse memoratur, postea nactum Democriti scripta, curriculo ad philosophiam transisse : unde Timon sic de illo :

Ultimus ex physicis et pessimu', cui Samus altrix,
grammaticæ doctor, hominumque rudissimu' longe (X, 3 .

Quum quattuordecim dies æger decubuisset, labrum æneum calda infusa temperatum ingressus, meri poculum poposcit, hausitque, et præsentibus amicis mandans, ut traditorum dogmatum memores essent, vitam finivit. Exstatque hoc in eum epigramma :

Hoc moriens caris Epicurus dixit amicis :
Dogmatis o memores usque valete mei!
Nam calidam ingressus pelvim prædulce meracum
hausit, deinde subit algida regna Stygis (X, 16).

29. *Empedocles.* Acrone (*quasi dicas* Summone) medico locum sibi ad construendum paternum monumentum a senatu postulante, quod inter medicos arte præcipue excelleret, in medium surrexit Empedocles et fieri prohibuit, atque inter cetera quæ de æqualitate disseruit, ita illum rogare cœpit : « Cujusmodi inscribemus elegos? num hos?

Summonem summum summi patris ex Acragante
hic summus summæ collis habet patriæ (*D.* VIII, 63). »

Iste quum in opinionem hominum irrepsisset ob restitutam vitæ mortuam mulierem, sacrificium fecit. Aderant etiam ex amicis nonnulli. Peracto deinde convivio, ceteri quidem loco paululum digressi, alii sub arboribus (adjacebat ager) se ad quiescendum composuerunt, alii quocumque visum est in loco quieverunt, ipse ubi accubuerat permansit. Mane autem facto e somno excitis ceteris solus ipse repertus non est. Facta autem diligenti inquisitione e servis qui rogabantur negabantque se scire, unus affuit qui diceret se nocte media ingentem exaudisse vocem Empedoclem vocantem, tum vero ubi surrexisset, cœlestem vidisse lucem, nihil aliud. Attonitis rei miraculo omnibus, placuit illi ut deo rem divinam fieri oportere (*D.* VIII, 67). Porro quod de exanimi muliere fertur miraculum, ejusmodi esse perhibent, ut illa triginta diebus absque spiritu pulsusque motu corpus integrum conservaverit (VIII, 61). Empedocles multas puellas populares suas indotatas ex privatis opibus dote locupletavit : propterea etiam purpuram sumpsit et aureo strophio usus fuit, ac crepidas æreas induit, et vittam Delphicam. Capillus illi erat promissus; pueros alebat asseclas, ipse severitatis semper plenus in uno eodemque tenore perseverabat; sic in publicum prodibat, civibus ipsi occursantibus, atque admirantibus hoc tanquam imperii cujusdam insigne. Postremo ad festum solenne dum curru invectus Messanam petit, prolapsus crus perfregit, unde contracto morbo decessit, ut Neanthes Cyzicenus literis consignavit (VIII, 73).

Z.

30. Ζήνωνα τὸν Κιττιέα ἐθαύμαζεν Ἀντίγονος ὁ βασιλεύς· ἐρωτηθεὶς δὲ, διὰ τί θαυμάζει αὐτὸν, « Ὅτι, ἔφη, πολλῶν καὶ μεγάλων δεδομένων αὐτῷ ὑπ' ἐμοῦ οὐδέποτε ἐχαυνώθη οὐδὲ ταπεινὸς ὤφθη. » Οὗτος πρὸς τὸν καλὸν εἰπόντα, ὅτι οὐ δοκεῖ [αὐτῷ] ἐρασθήσεσθαι ὁ σοφὸς, « Οὐδὲν ἀθλιώτερον, ἔφη, ὑμῶν ἔσται τῶν καλῶν, εἰ μὴ ἡμεῖς ἐρασθησόμεθα. » Τούτου λέγοντος, ὡς οὐ λυπηθήσεται ὁ σοφὸς, διάπειραν βουληθεὶς λαβεῖν ὁ βασιλεὺς Ἀντίγονος, ἐποίησεν αὐτῷ πλαστῶς ἀγγελῆναι, ὡς εἴη τὰ χωρία αὐτοῦ πρὸς τῶν πολεμίων ἁρπαγμένα, καὶ ἡ γυνὴ καὶ οἱ παῖδες· τοῦ δὲ σκυθρωπάσαντος, « Ὁρᾷς, ἔφη, ὅτι οὐκ ἔστιν ὁ πλοῦτος ἀδιάφορον. »

31. Ζήνων ὁ Ἐλεάτης ἔλεγε κόσμον εἶναι, κενόν τε μὴ εἶναι· γεγενῆσθαι δὲ τὴν τῶν ὑδάτων φύσιν ἐκ θερμοῦ καὶ ψυχροῦ καὶ ὑγροῦ καὶ ξηροῦ, λαμβανόντων αὐτῶν εἰς ἄλληλα τὴν μεταβολήν· γένεσίν τε ἀνθρώπων ἐκ γῆς εἶναι, καὶ ψυχὴν χρᾶμα ὑπάρχειν ἐκ τῶν προειρημένων, κατὰ μηδενὸς τούτων ἐπικράτησιν. Τοῦτόν φασι λοιδορούμενον ἀγαναχτῆσαι, αἰτιασαμένου δέ τινος φάναι· « Εἰ μὴ λοιδορούμενος προσποιοῦμαι, οὐδὲ ἐπαινούμενος ἡσθήσομαι. »

H.

32. Ἡράκλειτος ὑδέρῳ περιπεσὼν ἔλεγε τοῖς ἰατροῖς, εἴ τις δύναιτο ἔντερα ταπεινῶσαι, ὑγρόν τ' ἐξεράσαι· ἀπειπόντων δὲ, ἔθηκεν ἑαυτὸν εἰς τὸν ἥλιον, καὶ ἐκέλευσε τοὺς παῖδας βολβίτοις καταπλάττειν. Οὕτω δὴ κατατεινόμενος, μὴ δυνηθεὶς ἀποσπάσαι τὰ βολβῖτα, ἔμεινε καὶ διὰ τὴν μεταβολὴν ἀγνοηθεὶς κυνόβρωτος γέγονεν. Οὗτος οὐδενὸς ἤκουσεν, ἀλλ' αὐτὸς ἔφη διζήσασθαι καὶ μαθεῖν πάντα παρ' ἑαυτοῦ. Ἔστι δὲ εἰς αὐτὸν ἐπίγραμμα·

> Πολλάκις Ἡράκλειτον ἐθαύμασα, πῶς ποτε τὸ ζῆν
> ὧδε διαντλήσας δύσμορος εἶτ' ἔθανε.
> Σῶμα γὰρ ἁρδεύσασα κακὴ νόσος ὕδατι φέγγος
> ἔσβεσεν ἐν βλεφάροις καὶ σκότον ἠγάγετο.

Οὗτος τὴν οἴησιν ἱερὰν νόσον ἔλεγε, καὶ τὴν ὄρασιν ψεύδεσθαι, πῦρ εἶναι στοιχεῖον, καὶ πυρὸς ἀμοιβὴν τὰ πάντα ἀραιώσει καὶ πυκνώσει γινόμενα. Σαφῶς δὲ οὐδὲν ἐκτίθεται. Γίνεσθαί τε πάντα κατ' ἐναντιότητα, καὶ ῥεῖν τὰ ὅλα ποταμοῦ δίκην. Πεπεράνθαι τε τὸ πᾶν, καὶ εἶναι κόσμον ἕνα· γεννᾶσθαί τε αὐτὸν ἐκ πυρὸς, καὶ πάλιν ἐκπυροῦσθαι κατά τινας περιόδους ἐναλλὰξ τὸν σύμπαντα αἰῶνα, καὶ τοῦτο γίνεσθαι καθ' εἱμαρμένην· τῶν δὲ ἐναντίων τὸ μὲν ἐπὶ τὴν γένεσιν ἄγον καλεῖσθαι πόλεμον καὶ ἔριν· τὸ δὲ ἐπὶ τὴν ἐκπύρωσιν, ὁμολογίαν καὶ εἰρήνην. Καὶ τὴν μεταβολὴν, ὁδὸν ἄνω κάτω· τόν τε κόσμον γίνεσθαι κατ' αὐτήν· πυκνούμενον γὰρ τὸ πῦρ ἐξυγραίνεσθαι, συνιστάμενόν τε γίνεσθαι ὕδωρ, πηγνύμενον δὲ τὸ ὕδωρ εἰς γῆν τρέπεσθαι, καὶ ταύ-

Z.

30. *Zenonem Cittiensem* admirabatur Antigonus rex, qui, interrogatus cur tantopere illum in honore haberet, « Quod, inquit, quum illi a me multa et magna data sint, nunquam neque elatior factus est neque humilis apparuit (*Diog.* VII, 15). » Cuidam formoso dicenti, sibi non videri amaturum sapientem, « Nihil, ait, vobis formosis esset infelicius, nisi nos in amore essemus (VII, 21). » Hic dicere solebat, in sapientem non cadere mœrorem : cujus dicti constantiam periclitari volens rex Antigonus subornavit qui falso illi nuntiaret agros ipsius ab hostibus direptos, uxorem cum liberis abductam : quem quum rex vultu dejecto mœstum animadvertisset, « Viden', inquit, divitias non esse ex his rebus, quibus neutram in partem moveri debeamus » (VII, 36)!

31. *Zeno Eleates* dicebat, mundum esse, vacuum non esse, universi naturam conflatam esse e calido, frigido, humido et sicco, mutuas operas inter se mutando tradentibus : homines e terra ortum ducere : animam esse miscellam, e prædictis concinnatam, nullo omnium prævalente, aut exsuperante. Aiunt convicio verberatum ira exarsisse : quod quum alius illi vitio vertisset, respondisse : « Si contumelia vexatus id dissimulavero, ne tum quidem, quum laudabor, voluptatem capiam. »

H.

32. *Heraclitus* aqua intercute correptus medicos rogavit, num quis intestina comprimere et humorem exinanire posset : illis infitiantibus, soli ferventi se exposuit, jussis pueris ut se fimo bubulo oblinerent : eo pacto expassus porrectusque quum fimum duratum deripere non valeret, permansit, ignoratusque ob insignem mutationem, a canibus laniatus est (*Diog.* IX, 4). Nullius auditor exstitit, seque suo Marte investigasse didicisseque omnia professus est. Exstat in eum tale epigramma :

> Mecum Heraclitum mirabar sæpe quod olim
> sic vitam infelix hausit et inde obiit.
> Nam malus ossa rigans et aquosus corpora languor,
> exstincto invexit lumine mox tenebras (*D.* IX, 4).

Iste arrogantiam sacrum morbum nominabat : visum dicebat fallacem esse ; ignem elementum esse ignisque vicissitudine constare omnia, tum raritate tum densitate genita. Aperte vero nihil explicat. Fierique omnia per contrarietatem et fluminis in modum omnia fluere. Finitumque esse hoc universum et unum esse mundum : eumque ex igne nasci et rursus per quosdam ambitus conflagrare, idque per vices in perpetuum : id autem fato fieri. Ex his vero quæ contraria sunt id quidem quod ad generationem adducat vocari bellum et contentionem ; quod autem ad conflagrationem, concordiam et pacem. Mutationem quoque viam esse sursum deorsumque ducentem, secundum quam fieri mundum. Densatum quippe ignem liquescere coactumque aquam fieri, concretam vero aquam in humum verti : et

τὴν ὁδὸν εἶναι ἐπὶ τὸ κάτω. Πάλιν τε αὐτὴν τὴν γῆν χεῖσθαι, ἐξ ἧς τὸ ὕδωρ γίνεσθαι, ἐκ δὲ τούτου τὰ λοιπά, σχεδὸν πάντα ἐπὶ τὴν ἀναθυμίασιν ἀνάγων τὴν ἀπὸ τῆς θαλάσσης. Αὕτη δέ ἐστιν ἡ ἐπὶ τὸ ἄνω ὁδός. Γίνεσθαι δὲ ἀναθυμιάσεις ἀπό τε γῆς καὶ θαλάσσης, ἃς μὲν λαμπρὰς καὶ καθαρὰς, ἃς δὲ σκοτεινάς. Αὔξεσθαι δὲ τὸ μὲν πῦρ ἀπὸ τῶν λαμπρῶν, τὸ δὲ ὑγρὸν ἀπὸ τῶν ἑτέρων. Τὸ δὲ περιέχον ὁποῖόν ἐστιν, οὐ δηλοῖ· εἶναι μέντοι ἐν αὐτῷ σκάφας ἐπεστραμμένας κατὰ κοῖλον πρὸς ἡμᾶς, ἐν αἷς ἀθροιζομένας τὰς λαμπρὰς ἀναθυμιάσεις ἀποτελεῖν φλόγας, ἃς εἶναι τὰ ἄστρα. Λαμπροτάτην δὲ εἶναι τὴν τοῦ ἡλίου φλόγα καὶ θερμοτάτην. Τὰ μὲν γὰρ ἄλλα ἄστρα πλέον ἀπέχειν ἀπὸ τῆς γῆς καὶ διὰ τοῦτο ἧττον λάμπειν καὶ θάλπειν. Τὴν δὲ σελήνην προσγειοτέραν οὖσαν μὴ διὰ τοῦ καθαροῦ φέρεσθαι τόπου. Τὸν μέντοι ἥλιον ἐν διαυγεῖ καὶ ἀμιγεῖ κεῖσθαι, καὶ σύμμετρον ἀφ' ἡμῶν ἔχειν διάστημα· τοιγάρτοι μᾶλλον θερμαίνειν τε καὶ φωτίζειν. Ἐκλείπειν τε καὶ ἥλιον καὶ σελήνην ἄνω στρεφομένων τῶν σκαφῶν. Τούς τε κατὰ μῆνα τῆς σελήνης σχηματισμοὺς γίνεσθαι στρεφομένης ἐν αὐτῇ κατὰ μικρὸν τῆς σκάφης. Ἡμέραν τε καὶ νύκτα γίνεσθαι καὶ μῆνας καὶ ὥρας ἐτείους καὶ ἐνιαυτοὺς ὑετούς τε καὶ πνεύματα καὶ τὰ τούτοις ὅμοια κατὰ τὰς διαφόρους ἀναθυμιάσεις. Τὴν μέν γὰρ λαμπρὰν ἀναθυμίασιν φλογωθεῖσαν ἐν τῷ κύκλῳ τοῦ ἡλίου, ἡμέραν, τὴν δὲ ἐναντίαν ἐπικρατήσασαν, νύκτα ἀποτελεῖν. Καὶ ἐκ μὲν τοῦ λαμπροῦ τὸ θερμὸν αὐξανόμενον, θέρος ποιεῖν, ἐκ δὲ τοῦ σκοτεινοῦ τὸ ὑγρὸν πλεονάσαν χειμῶνα ἀπεργάζεσθαι. Περὶ δὲ τῆς γῆς οὐδὲν ἀποφαίνεται ὁποία ἐστί. Φέρονται δὲ εἰς αὐτὸν ἐπιγράμματα τάδε·

Ἡράκλειτος ἐγώ· τί μ' ἄνω κάτω ἕλκετ' ἀμουσοι;
οὐχ ὑμῖν ἐπόνουν, τοῖς δ' ἐμ' ἐπισταμένοις.
Εἷς ἐμοὶ ἄνθρωπος τρισμύριοι, οἱ δ' ἀνάριθμοι
οὐδείς. Ταῦτ' αὐδῶ καὶ παρὰ Φερσεφόνῃ.

Ἄλλο·

Μὴ ταχὺς Ἡρακλείτου ἐπ' ὀμφαλὸν εἵλεε βίβλον
τοὐφεσίου· μάλα τοι δύσβατος ἀτραπιτός·
ὄρφνη καὶ σκότος ἐστὶν ἀλάμπετον· ἢν δέ σε μύστης
εἰσαγάγῃ, φανεροῦ λαμπρότερ' ἠελίου.

Λαμπρὸς δὲ [ἐνιότε] ἐν τοῖς συγγράμμασι καὶ σαφής, ὥστε καὶ τὸν νωθέστατον ῥᾳδίως γνῶναι, καὶ θάρμα ψυχῆς λαβεῖν· ἥ τε βραχύτης καὶ τὸ βάρος τῆς ἑρμηνείας ἀσύγκριτον.

Θ.

33. Θεόδωρος ὁ κληθεὶς ἄθεος, εἶτα θεὸς, παντάπασιν ἀνῄρει τὰς περὶ θεῶν δόξας. Τέλος δὲ ὑπελάμβανε χαρὰν καὶ λύπην, τὴν μὲν ἐπὶ φρονήσει, τὴν δὲ ἐπὶ ἀφροσύνῃ· ἀγαθὰ δὲ φρόνησιν καὶ δικαιοσύνην, κακὰ δὲ τὰς ἐναντίας ἕξεις· μέσα δὲ ἡδονὴν καὶ πόνον. Ἀνῄρει δὲ καὶ φιλίαν, διὰ τὸ μήτε ἐν ἄφροσιν αὐτὴν εἶναι, μήτε ἐν σοφοῖς. Τοῖς μὲν γὰρ τῆς χρείας ἀναιρεθείσης καὶ τὴν φιλίαν ἐκποδὼν εἶναι· τοὺς δὲ σοφοὺς αὐτάρκεις ὑπάρχοντας μὴ δεῖσθαι φίλων. Ἔλεγε δὲ καὶ εὖ

hanc esse deorsum ducentem. Humum ipsam denuo liquescere atque ex ea fieri aquam, ex hac autem reliqua : ferme omnia enim ad evaporationem eam refert quæ ex mari fit. Hæc autem sursum ducens via est. Porro evaporationes ex terra fieri et mari, alias quidem lucidas et liquidas, alias vero occultas. A lucidis ignem, a reliquis humorem incrementa capere. Aerem vero cujusmodi sit non significat : esse tamen scaphas per concavum ad nos conversas, in quibus convenientes evaporationes lucidas efficere flammas, quæ sint sidera. Esse autem lucidissimam calidissimamque solis flammam : namque astra cetera a terra remotiora esse atque ideo minus lucere minusque calefacere; lunam, quæ terræ vicinior sit, non per liquidum locum deferri. Solem in suo splendore nulli admixtioni obnoxium durare, et modico a nobis intervallo distare : ex eo igitur magis calefacere atque illustrare. Deficere item solem ac lunam quum scaphæ ad superiora vertantur : menstruasque figuras lunæ fieri, dum ejus sensim vertitur scapha. Diem item ac noctem et menses et tempestates et annos, pluvias et ventos et his similia secundum evaporationes varias fieri. Nam lucidam evaporationem in solis circulo inflammatam diem facere; contrariam vero, ubi obtinuerit, efficere noctem : item ex lumine calorem auctum æstatem efficere; ex tenebris humorem abundantem hiemem operari. De terra cujusmodi sit nihil enuntiat (*Diog.* IX, 8-11). Exstant in eum hæc epigrammata (IX, 16) :

Heraclitus ego : quid me vexatis inepti?
Non vos, sed doctos tam grave quærit opus.
Unus homo est nobis ter mille, sed innumerati
nemo. Vel in Stygiis hæc ego dico locis.

Aliud hocce :

Noli Heraclitum rapido percurrere cursu :
est via difficilis, luce papyrus eget.
At si doctus in hæc te duserit atria vates,
cuncta videbuntur lucidiora die.

Clare interdum et aperte in suo opere loquitur, ut vel tardissimo cuique facilis sit ad intelligendum idemque animi quandam elationem sentiat : concinnitas quoque stili et gravitas incomparabilis est (IX, 7).

TH.

33. *Theodorus* cognomento dictus ἄθεος (*impius*), postea θεὸς, opiniones de diis penitus sustulit. Finem bonorum et malorum putabat esse gaudium et mœrorem : alterum constare prudentia, alterum stultitia. Bona esse prudentiam atque justitiam; mala vero contrarios habitus; media voluptatem et dolorem. Sustulit et amicitiam, quod ea neque insipientibus adsit neque sapientibus. In illis enim sublato usu amicitiam quoque evanescere : sapientes vero quum

λογον εἶναι τὸν σπουδαῖον [μὴ] ἐξαγαγεῖν ὑπὲρ τῆς πατρίδος ἑαυτὸν, οὐ γὰρ ἀποβάλλειν τὴν φρόνησιν ἕνεκα τῆς τῶν ἀφρόνων ὠφελείας· εἶναί τε πατρίδα τὸν κόσμον. Καὶ κλέψειν τε καὶ μοιχεύσειν καὶ ἱεροσυλήσειν ἐν καιρῷ· μηδὲν γὰρ τούτων φύσει αἰσχρὸν εἶναι, τῆς ἐπ' αὐτοῖς δόξης αἱρομένης, ἣ σύγκειται ἕνεκα τῆς τῶν ἀφρόνων συνοχῆς. Οὗτος ἐκινδύνευσέ ποτε εἰς Ἄρειον πάγον ἀχθῆναι, εἰ μὴ Δημήτριος ὁ Φαληρεὺς αὐτὸν ἐρρύσατο· οἱ δέ φασι καὶ κώνειον αὐτὸν πιεῖν καταδικασθέντα.

34. Θεόδωρος ἄλλος, Σάμιος, συνεβούλευσεν ἄνθρακας ὑποτεθῆναι τοῖς θεμελίοις τοῦ ἐν Ἐφέσῳ ναοῦ. Καθύγρου γὰρ ὄντος, ἔφη, τοῦ τόπου, τοὺς ἄνθρακας τὸ ξυλῶδες ἀποβαλόντας, αὐτὸ τὸ στερεὸν ἀπαθὲς ἔχειν ὕδατι.

35. Θεόφραστος. Λέγεται εἰς τὴν Θεοφράστου διατριβὴν φοιτᾶν μαθητὰς πρὸς δισχιλίους.

I.

36. Ἵππασος ὁ Μεταποντῖνος ἔλεγε, χρόνον ὡρισμένον εἶναι τῆς τοῦ κόσμου μεταβολῆς, καὶ πεπερασμένον εἶναι τὸ πᾶν καὶ ἀεικίνητον.

K.

37. Καρνεάδου Λίβυος φιλοσόφου τελευτήσαντος, ἡ σελήνη ἐξέλιπε καὶ ὁ ἥλιος ἀμυδρὸς ἐγένετο.

38. Κράτης καὶ Πολέμων οὕτως ἐφιλείτην ἀλλήλω, ὥστε καὶ ζῶντε οὐ μόνον τῶν αὐτῶν ἤστην ἐπιτηδευμάτων, ἀλλὰ καὶ μέχρι σχεδὸν ἀναπνοῆς ἐξωμοιώσθην ἀλλήλοιν, καὶ θανόντε τῆς αὐτῆς ταφῆς κοινωνείτην. Ἔνθεν καὶ Ἀρκεσίλαος μετελθὼν παρὰ Θεοφράστου πρὸς αὐτοὺς, ἔλεγεν, ὡς εἶεν θεοί τινες ἢ λείψανα τῶν ἐκ τοῦ χρυσοῦ γένους. Καὶ γὰρ ἤστην οὐ φιλοδημώδεε, ἀλλ' οἷον Διονυσόδωρόν ποτε τὸν αὐλητήν φασιν εἰπεῖν, σεμνυνόμενον ἐπὶ τῷ μηδὲν τῶν κρουμάτων αὐτοῦ μήτ' ἐπὶ τριήρους μήτ' ἐπὶ κρήνης ἀκηκοέναι, καθάπερ Ἰσμηνίου.

39. Κράντωρ ὁ Σολεὺς ἐθαύμαζεν Ὅμηρον καὶ Εὐριπίδην, λέγων ἐργῶδες [εἶναι ἐν τῇ κυρίᾳ] τραγικῶς καὶ συμπαθῶς γράψαι, καὶ προσφέρετο τὸν στίχον τὸν ἐκ τοῦ Βελλεροφόντου·

Οἴμοι. — Τί δ' οἴμοι; θνητά τοι πεπόνθαμεν.

Ἦν δὲ δεινὸς ὀνοματοποιῆσαι· ποιητοῦ γοῦν τινος σκίρης μεστοὺς εἶναι τοὺς στίχους εἶπε, καὶ τὰς Θεοφράστου θέσεις ὀστρέῳ γεγράφθαι.

40. Κλεάνθης ὁ μαθητὴς Κράτητος τοσοῦτον γέγονε φιλόπονος, ὡς καὶ δεύτερος Ἡρακλῆς προσαγορευθῆναι· μὴ ἔχων γὰρ ὅθεν τραφείη, τὰς μὲν νύκτας ἤντλει ὕδωρ μισθοῦ, μεθ' ἡμέραν δὲ τοῖς μαθήμασιν ἐσχόλαζεν, ὅθεν ἐπωνομάσθη Φρεάντλης. Οὗτος τὸ ἀπὸ τοῦ κόπου αὐτοῦ συναχθὲν κέρμα εἰς μέσον ποτὲ ἀγασibi ipsis sufficiant, amicis non indigere. Rationi convenire dicebat prudentem virum non se ipsum pro patria morti objicere: neque enim pro insipientium commodis amittendam esse prudentiam. Esseque patriam mundum. Furto quoque et adulterio et sacrilegio, quum tempestivum erit, usurum sapientem. Nihil quippe horum turpe natura esse, si tollatur vulgaris de iis opinio, quæ ad compescendos stolidos constitit (*D.* II, 86, 97 sq.). Iste aliquando periculum adiit, ut in Arcopagum pertraheretur, nisi Demetrius Phalereus eum discrimini exemisset. Sunt qui dicant, illum etiam cicutam hausisse judicio condemnatum (*D.* II, 101).

34. *Theodorus* alter Samius consuluit, ut templi Ephesini fundamentis carbones substernerentur, quod loco uliginoso carbones lignea exuti natura soliditatem acciperent aquis inexpugnabilem (*D.* II, 104).

35. *Theophrastus.* Hujus ludum frequentasse ad bis mille auditores dicuntur (*D.* V, 37).

III.

36. *Hippasus* Metapontinus dicebat, statum esse interitus mundi tempus, ipsumque universum certis finitum esse terminis, motuque sempiterno cieri (*D.* VIII, 84).

C.

37. *Carneade* Libyco philosopho e vita discedente, luna defecit et sol tenebris obscuratus est (*D.* IV, 64. *Suidas s. v.*).

38. *Crates* Atheniensis et Polemon ita mutuo se invicem amore complexi sunt, ut vivi non iisdem modo studiis dediti essent, verum etiam usque ad extremum pæne spiritum inter se mores conformarent, ac mortui communi sepulcro tumularentur. Unde et Arcesilas a Theophrasto ad eos divertens dicere solebat, illos esse deos quospiam et aurei seculi reliquias: neque enim vulgi applausum quærebant, sed Dionysodori tibicinis similes erant, quem gloriatum accepimus, quod suos modos ad lyram pulsos nemo unquam inaudisset in triremi aut apud fontem, quemadmodum Ismeniæ Thebani (*Diog.* IV, 21. 22).

39. *Crantor* Solensis admiratione Homeri atque Euripidis tenebatur, dicens arduum esse servata communis sermonis lege tragice scribere et affectus movere, proferebatque versiculum hunc ex Bellerophonte:

Eheu! — Quid eheu? humana nos passi sumus.

In fingendis vocabulis mire felix erat; itaque poetæ cujusdam versus blattis refertos esse dixit, et Theophrasti quæstiones testa fuisse exaratas (*D.* IV, 26).

40. *Cleanthes*, Cratetis discipulus, ita ad labores impiger fuit, ut Hercules alter nominaretur: nam quum deesset illi unde victum quæreret, nocturno tempore hauriebat e puteo aquam mercede, interdiu disciplinis gravioribus vacabat; unde pro Cleanthe Phreantles seu puteorum exantlator cognominatus est. Iste, prolata in medium familia-

§ 40. De Cratete Cleanthis magistro nihil habet Laertius. Suidas vero: Κλεάνθης,... μαθητὴς Κράτητος, εἶτα Ζήνωνος. Quæ ex Hesychii Onomatologo petita sunt. V. reliqua ap. Suidam.

γὼν τῶν γνωρίμων, ἔφη· « Κλεάνθης μὲν καὶ ἄλλον Κλεάνθην δύναιτ' ἂν τρέφειν, εἰ βούλοιτο· οἱ δὲ ἔχοντες ὅθεν τρέφονται, παρ' ἑτέρων ἐπιζητοῦσι τὰ ἐπιτήδεια, καίπερ ἀνειμένως φιλοσοφοῦντες. » Εἰπόντος τινὸς, Ἀρκεσίλαον μὴ ποιεῖν τὰ δέοντα, « Παῦσαι, ἔφη, καὶ μὴ ψέγε, εἰ γὰρ καὶ λόγῳ τὸ καθῆκον ἀναιρεῖ, τοῖς γοῦν ἔργοις αὐτὸ τιθεῖ. » Καὶ ὁ Ἀρκεσίλαος, « Οὐ κολακεύομαι, » φησί· πρὸς δν Κλεάνθης, « Ναί [σε] κολακεύω, φησὶ, φάμενος ἄλλα μὲν λέγειν, ἕτερα δὲ ποιεῖν. » Ἐρωτῶντός τινος, τί ὑποθήσεται τῷ υἱῷ, ἔφη· « Τὸ τῆς Ἠλέκτρας,

Σίγα, σίγα, λευκὸν (l. λεπτὸν) ἴχνος... »

Σωσίθεον τὸν ποιητὴν ὑβρίσαντα αὐτὸν, καὶ μετανοήσαντα προσήκατο, εἰπὼν ἄτοπον εἶναι, τὸν μὲν Διόνυσον καὶ τὸν Ἡρακλέα φλυαρουμένους ὑπὸ τῶν ποιητῶν μὴ ὀργίζεσθαι, αὐτὸν δ' ἐπὶ τῇ τυχούσῃ βλασφημίᾳ δυσχεραίνειν.

Λ.

41. Λεύκιππος ὁ Ἐλεάτης ἔλεγεν ἄπειρα εἶναι τὰ πάντα, καὶ εἰς ἄλληλα μεταβάλλειν· τό τε πᾶν εἶναι κενὸν, καὶ πλῆρες σωμάτων· τούς τε κόσμους γίνεσθαι, σωμάτων εἰς τὸ κενὸν ἐμπιπτόντων καὶ ἀλλήλοις περιπλεκομένων. Ἔκ τε τῆς κινήσεως κατὰ αὔξησιν γίνεσθαι τὴν τῶν ἀστέρων φύσιν. Φέρεσθαι δὲ τὸν ἥλιον ἐν μείζονι κύκλῳ παρὰ τὴν σελήνην· τὴν γῆν ὀχεῖσθαι περὶ τὸ μέσον δινουμένην· σχῆμά τε αὐτῆς τυμπανοειδὲς εἶναι. Πρῶτός τε ἀτόμους ἀρχὰς ὑπεστήσατο. Τὸ πᾶν ἄπειρόν φησι, τούτου δὲ τὸ μὲν πλῆρες εἶναι, τὸ δὲ κενόν. Καὶ στοιχεῖά φησι κόσμους τε [ἐκ τούτων] ἀπείρους εἶναι, καὶ διαλύεσθαι εἰς ταῦτα. Γίνεσθαι δὲ τοὺς κόσμους οὕτως· φέρεσθαι κατ' ἀποτομὴν ἐκ τῆς ἀπείρου πολλὰ σώματα παντοῖα τοῖς σχήμασιν εἰς μέγα κενὸν, ἅπερ ἀθροισθέντα μίαν ἀπεργάζεσθαι δίνην, καθ' ἣν προσκρούοντα καὶ παντοδαπῶς κυκλούμενα διακρίνεσθαι χωρὶς τὰ ὅμοια πρὸς τὰ ὅμοια· ἰσορρόπων δὲ διὰ τὸ πλῆθος μηκέτι δυναμένων περιφέρεσθαι, τὰ μὲν λεπτὰ χωρεῖν εἰς τὸ ἔξω κενὸν, ὥσπερ διαττόμενα· τὰ δὲ λοιπὰ συμμένειν, καὶ περιπλεκόμενα συγκατατρέχειν ἀλλήλοις, καὶ ποιεῖν πρῶτόν τι σύστημα σφαιροειδές. Τοῦτο δὲ οἷον ὑμένα ὑφίστασθαι, περιέχοντα ἐν ἑαυτῷ παντοῖα σώματα, ὧν κατὰ τὴν τοῦ μέσου ἀντέρεισιν περιδινουμένων, λεπτὸν γίνεσθαι τὸν περιέχοντα οἷον ὑμένα αὔξεσθαι, κατὰ τὴν ἐπικράτησιν (ἐπέκρυσιν D.) τῶν ἔξωθεν σωμάτων· δίνῃ τε φερόμενον αὐτὸν ὧν ἂν ἐπιψαύσῃ, ταῦτα ἐπικτᾶσθαι· Τούτων δέ τινα συμπλεκόμενα ποιεῖν σύστημα, τὸ μὲν πρῶτον χάθυγρον καὶ πηλώδες, ξηρανθέντα δὲ καὶ περιφερόμενα σὺν τῇ τοῦ ὅλου δίνῃ, εἶτ' ἐκπυρωθέντα τὴν τῶν ἄστρων ἀποτελέσαι φύσιν. Εἶναι δὲ τὸν τοῦ ἡλίου

rium cœtum pecunia, quam labore coegerat, « Cleanthes, inquit, si velit, etiam alteri Cleanthi victum ministrare queat, quum hi, quibus abunde est unde alantur, ab aliis adversus vitæ necessaria expetant, quamvis remisse philosophantes. » Quum quidam dixisset, Arcesilaum ab officio discedere, respondit : « Desine maledicere : etsi namque contra officium loquitur, re tamen ipsa illud stabilit. » Tum Arcesilas : « Adulationem, inquit, non recipio. » Subjecit Cleanthes : « Scilicet adulor tibi, qui aliud loqui te, aliud præstare dixi. » Interroganti cuidam, quid potissimum filio inculcaret atque præciperet, illud inquit Electræ :

Sile, sile, tenue vestigium...

Sositheum poetam convicium ipsi ingerentem et pœnitentia ductum recepit in gratiam, dictitans absurdum fore, si, quum Liber pater et Hercules a poetis ludibrio habiti non incandescant, ipse ob levem offensam et maledictum succenseret (*D.* VII, 168. 170-173).

L.

41. *Leucippus* Eleates dicebat, cuncta esse infinita, et in se ipsa invicem commutari : item universum inane esse plenumque corporibus. Mundosque fieri corporibus in hoc inane incidentibus et invicem implicatis, atque ex motu secundum illorum incrementa naturam siderum fieri. Solem juxta lunam majorem in orbem ferri : terram vehi ac circa medium verti; figuramque illius tympano similem esse. Primus hic atomos principia esse statuit. Universum quidem infinitum ait : hujus partem plenam esse, partem inanem. Etiam elementa statuit, mundosque ex eis infinitos esse et in illa dilabi atque dissolvi. Gigni vero mundos in hunc modum : ferri per abscissionem ex infinito multa corpora figuris omnigena in magnum vacuum, eaque in unum coacta unam vertiginem efficere, cujus impetu impacta modisque omnibus circumvoluta ita discerni, ut seorsum similia quæ sunt sui similia petant. Cetera æquilibra quum ob multitudinem minime jam circumferri possint, exilia quidem ad exterius vacuum contendere, quasi cribro excussa; cetera considere et innexa atque in se implicata invicem concurrere, atque ea concursione primum quandam concretionem efficere rotundam. Hanc autem veluti membranam subsistere, continentem in se omnigena corpora : quæ dum secundum medii reluctationem circumvolvuntur, tenuem quæ circa est membranam fieri, confluentibus semper corporibus perpetuis secundum vertiginis attactum : atque ita ortam esse terram, commanentibus quæ semel in medium injecta erant. Ipsumque rursus continentem membranæ instar augeri secundum externorum influentiam corporum : et quum vertigine fertur, quæcumque attigerit ea acquirere. Ex his quædam complicata concretionem facere, primo quidem humidam ac luteam, exsiccata vero et circumacta cum totius vertigine, deinde incensa et ignita siderum efficere naturam. Esse autem solis

κύκλον ἐξώτατον, τὸν δὲ τῆς σελήνης προσγειότατον, τῶν ἄλλων μεταξὺ τούτων ὄντων. Καὶ πάντα μὲν τὰ ἄστρα πυροῦσθαι διὰ τὸ τάχος τῆς φορᾶς, τὸν δὲ ἥλιον καὶ ὑπὸ τῶν ἀστέρων ἐκπυροῦσθαι, τὴν δὲ σελήνην ὀλίγον τοῦ πυρὸς μεταλαμβάνειν. Ἐκλείπειν δὲ ἥλιον καὶ σελήνην *, τῷ κεκλίσθαι τὴν γῆν πρὸς μεσημβρίαν. Τὰ δὲ πρὸς ἄρκτῳ ἀεί τε νίφεσθαι καὶ κατάψυχρα εἶναι καὶ πήγνυσθαι. Τὸν [μὲν] ἥλιον ἐκλείπειν σπανίως, τὴν δὲ σελήνην συνεχῶς, διὰ τὸ ἀνίσους εἶναι τοὺς κύκλους αὐτῶν. Εἶναι δὲ, ὥσπερ γενέσεις κόσμου, οὕτω καὶ αὐξήσεις καὶ φθίσεις [καὶ φθορὰς] κατά τινα ἀνάγκην, ἣν ὁποία ἐστὶν [οὐ] διασαφεῖ.

M.

42. Μενέδημος ὁ Ἐρετριεὺς ἀρχιτέκτονος υἱὸς ἦν, [adde e Diog. οἱ δὲ καὶ σκηνογράφον αὐτὸν εἶναί φασιν, καὶ μαθεῖν ἑκάτερα τὸν Μενέδημον]· ὅθεν γράψαντος αὐτοῦ ψήφισμά τι καθύψατό τις Ἀλεξίνιος, εἰπὼν, ὡς οὔτε σκηνὴν οὔτε ψηφίσματα προσήκει τῷ σοφῷ γράφειν. Πεμφθεὶς δὲ φρουρὸς ὑπὸ τῶν Ἐρετριέων εἰς Μέγαρα, ἀνῆλθεν εἰς Ἀκαδημίαν πρὸς Πλάτωνα, καὶ θηραθεὶς κατέλιπε τὴν στρατείαν. Ἦν δὲ σεμνὸς ἱκανῶς, ὅθεν αὐτὸν Κράτης παρῳδῶν φησὶ

Φλιάσιόν τ' Ἀσκληπιάδην, καὶ ταῦρον Ἐρέτρην.

Ὁ δὲ Τίμων οὕτω·

Λῆρον ἀναστήσας ὀφρυωμένος ἀρροσιδόμβαξ.

Οὕτω δ' ἦν σεμνὸς, ὡς Εὐρύλοχον τὸν Κασσανδρέα μετὰ Κλειππίδου Κυζικηνοῦ μειρακίου κληθέντα ὑπ' Ἀντιγόνου, ἀντειπεῖν· φοβεῖσθαι γὰρ, μὴ Μενέδημος αἴσθοιτο· ἦν γὰρ ἐπικόπτης καὶ παρρησιαστής. Ἀντιγόνου συμβουλευομένου, (τί εἶποι,) εἰ ἐπὶ κῶμον ἀφίκοιτο, σιωπήσας τὰ ἄλλα, μόνον ἐκέλευσεν ἀπαγγεῖλαι, ὅτι βασιλέως υἱός ἐστι. Πρὸς τὸν ἀναίσθητον ἀναφέροντά τι αὐτῷ εἰκαίως, ἠρώτησεν, εἰ ἀγρὸν ἔχοι· φήσαντος δὲ καὶ πάμπλειστα κτήματα, « Πορεύου τοίνυν, ἔφη, κἀκείνων ἐπιμελοῦ, μὴ συμβῇ σοι καὶ ταῦτα διαφθεῖραι, καὶ κομψὸν ἰδιώτην ἀποβαλεῖν. » Πρὸς τὸν εἰπόντα πολλὰ τὰ ἀγαθὰ, ἐπύθετο πόσα τὸν ἀριθμὸν, καὶ εἰ νομίζοι πλείω τῶν ἑκατόν. Ἦν δὲ καὶ ἐκκλιτὴς καὶ τὰ τῆς σχολῆς ἀδιάφορος· οὔτε γὰρ τάξιν τινὰ ἦν παρ' αὐτῷ βλέπειν, οὔτε βάθρα κύκλῳ διέκειτο, ἀλλ' οὗ ἂν ἕκαστος ἔτυχε περιπατῶν ἢ καθήμενος ἤκουε, καὶ αὐτοῦ τοῦτον τὸν τρόπον διακειμένου. Κράτητος δέ ποτε περιισταμένου αὐτὸν, καὶ καθαπτομένου εἰς τὸ ὅτι πολιτεύεται, ἐκέλευσέ τισιν εἰς τὸ δεσμωτήριον ἐμβαλεῖν αὐτόν· τὸν δὲ μηδὲν ἧττον τηρεῖν παριόντα καὶ ὑπερκύπτοντα Ἀγαμεμνόνειόν τε καὶ Ἡγησίπολιν ἀποκαλεῖν. Ἦν δέ πως ῥᾴθυμα καὶ δεισιδαιμονέστερος. Σὺν Ἀσκληπιάδῃ γοῦν ποτὲ κατὰ ἄγνοιαν ἐν πανδοκείῳ κρεάτων βιπτουμένων φαγὼν, ἐπεὶ μάθοι, ἐναυτία τε καὶ ὠχρία, ἕως Ἀσκληπιάδης ἐπετίμησεν αὐτῷ ὡς οὐδὲν, εἰπὼν, ἠνώχλησεν αὐτῷ τὰ

circulum extimum, lunæ vero terræ proximum, ceteris in medio horum positis. Ac sidera quidem omnia ob celeritatem motus ignescere, solem vero inflammari a sideribus; lunam autem exiguam ignis partem capere. Solem lunamque deficere * quod terra ad meridiem vergat; quæ ad septentrionem sunt nivibus semper urgeri et pruinis algere in glaciemque concrescere. Ac solem quidem raro deficere, lunam vero frequenter, quod sint impares eorum orbes. Porro ut generationes mundi, ita et incrementa esse et diminutiones et corruptiones secundum quandam necessitatem, quæ cujusmodi sit non declarat (*Diog.* IX, 30-33)

M.

42. *Menedemus* Eretriensis architecti filius fuit. Alii tabernas pinxisse referunt, et utrumque didicisse Menedemum. Quocirca quum decretum quoddam tulisset, reprehensus est a quodam de schola Alexini, qui negabat oportere sapientem tabernam pingere (γράφειν) aut plebiscitum. Missus ab Eretriensibus in præsidium Megara, itabat ad Platonem in Academiam, a quo captus a militia destitit (*D.* II, 125). Menedemus insigni gravitate fuit; unde eum Crates parodia ridens ait:

Phliasiumque Asclepiadem taurumque Eretrensem.

Timon autem sic:

Fastoso vultu nugas exorsus inanes.

Erat autem ea severitate, ut Eurylochus Cassandreus ab Antigono ad cœnam vocatus cum Cleippide Cyziceno adolescente recusaverit: metuere enim ne id Menedemus resciret. Erat enim acer in reprehendendo ac liberi oris (II, 126). Consultanti Antigono an comessatum iret, hoc illi solum renuntiari jussit, eum esse regis filium. Stupidum quendam nescio quid nihil ad rem dicentem interrogavit an villam haberet; et quum ille multa se habere prædia dixisset, « Abi igitur, inquit, atque ea cura, ne accidat ut et agri corrumpantur et homo scitus futurus modo a philosophiæ studio abstineat (II, 128). » Dicente quodam multa esse bona, rogat quot numero, et an putet plura esse quam centum (II, 129). Erat deflectens a more parumque satagens rerum quæ ad scholam pertinerent: neque ullum apud illum, ut fieri solet, ordinem vidisses; neque subsellia erant per gyrum disposita, sed quo quisque loco forte deambulabat aut stabat, ibi audiebat, atque idem ipse faciebat (II, 130). Quum ei aliquando Crates convicium faceret et quod ad rempublicam accessisset increpareret, eum in carcerem conjici jussit: at ille nihilo minus observabat prætereuntem, et fenestra prospectans Agamemnonis æmulum et Hegesipolim (*civium dominum*) appellitabat. Erat idem paulo religiosior ac pronior in superstitionem. Comederat aliquando cum Asclepiade in caupona carnes projectas imprudens: id quum animadvertisset, nausea pallorque turbabatur, donec illum Asclepiades objurgans non carnes di-

κρέα [ἀλλ' ἡ περὶ τούτων ὑπόνοια]. Ἦν δὲ φιλυπόδοχος, καὶ διὰ τὸ νοσώδες τῆς Ἐρετρίας πλείοι συνάγων συμπόσια. Προσεῖχε δὲ Ὁμήρῳ καὶ τοῖς μελικοῖς, εἶτα Σοφοκλεῖ καὶ Ἀχαιῷ, ᾧ καὶ τὸ δευτερεῖον ἐν τοῖς Σατύροις, Αἰσχύλῳ δὲ τὸ πρωτεῖον ἀπεδίδου. Πρὸς γοῦν τοὺς ἀντιπολιτευομένους ταῦτα προσφέρετο·

Ἠλίσκετ' ἄρα καὶ πρὸς ἀσθενῶν ταχὺς,
καὶ πρὸς χελώνης ἀετὸς βραχεῖ χρόνῳ.

Ταῦτα δέ ἐστιν Ἀχαιοῦ ἐκ τῆς σατυρικῆς Ὀμφάλης· ὥστε προσπταίουσιν οἱ λέγοντες, αὐτὸν μηδὲν ἀνεγνωκέναι πλὴν τῆς Εὐριπίδου Μηδείας. Στίλπωνα ἐπαινῶν ἄλλο μὲν οὐδὲν εἶπε, πλὴν ὅτι ἐλευθέριος. Ἐν δὲ ταῖς ζητήσεσιν ὧδε μάχιμος ἦν, ὡς ὑπώπια φέρων ἀπῄει. Οὕτω δὲ ἦσαν οὗτος καὶ Ἀσκληπιάδης φίλοι, ὥστε Ἀρχεπόλιδος τρισχιλίας αὐτοῖς διαγράψαντος, στηριζομένους περὶ τοῦ τίς δεύτερος ἄρῃ, μηδέτερον λαβεῖν. Ἔγημαν δὲ γυναῖκας, Ἀσκληπιάδης μὲν τὴν θυγατέρα, τὴν δὲ μητέρα Μενέδημος· κἀπειδὴ ἐτελεύτησε τῷ Ἀσκληπιάδῃ τὸ γύναιον, ἔλαβε τὸ τοῦ Μενεδήμου· ἐκεῖνός τε αὖ, ἐπειδὴ προύστη τῆς πολιτείας, πλουσίαν ἔγημεν· ἐπέτρεψε μέντοι τὴν τῆς οἰκίας διοίκησιν τῇ προτέρᾳ γυναικί. Τὰ δὲ συμπόσια οὕτως ἐποιεῖτο· προηρίστα μετὰ δυοῖν ἢ τριῶν ἐς ὃ βραδέως ἦν τῆς ἡμέρας, ἔπειτά τις ἐκάλει τοὺς παραγενομένους, καὶ αὐτοὺς ἤδη δεδειπνηκότας· ὥστε, εἴ τις ἔλθοι θᾶττον, ἀνακάμπτων ἐπυνθάνετο τῶν ἐξιόντων, τί εἴη παρακείμενον, καὶ πῶς ἔχοι τοῦ χρόνου. Εἰ μὲν οὖν λάχανον ἦν ἢ τάριχον, ἀνεχώρουν, εἰ δὲ κρεάδιον, εἰσῄεσαν. Ἦν δὲ τοῦ μὲν θέρους ψίαθος ἐπὶ τῶν κλινῶν, τοῦ δὲ χειμῶνος κώδιον, προσκεφάλαιον δ' αὐτῷ φέρειν ἔδει. Τό τε περιαγόμενον ποτήριον οὐ μεῖζον κοτυλιαίου· τράγημα θέρμος ἢ κύαμος, ἔστι δ' ὅτε καὶ τῶν ὡρίων ἄπιος ἢ βοιὰ ἢ ὄγναι (l. ὠχροι) ἢ νὴ Δί' ἰσχάδες. Αυκόφρων δὲ γράψας αὐτοῦ ἐγκώμιον, περὶ τούτου φησίν·

Ὡς ἐκ βραχείας ζαιτὸς ἡ βαιὰ κύλιξ
αὐτοῖς κυκλεῖται πρὸς μέτρον, τράγημα δὲ
ὁ σωφρονιστὴς τοῖς φιληκόοις λόγος.

Τοῦτόν φασι τυράννων πολλάκις ἐλευθερῶσαι τὴν πατρίδα· φοιτᾶν γοῦν καὶ πρὸς Ἀντίγονον, καὶ βούλεσθαι ἐλευθερῶσαι πάλιν αὐτήν· τοῦ δὲ μὴ εἴκοντος, ἐπ' ἀθυμίᾳ ἀσιτήσαντα ἑπτὰ ἡμερῶν τὸν βίον μεταλλάξαι.

43. Μέλισσος ἔλεγε τὸ πᾶν ἄπειρον εἶναι, καὶ ἀναλλοίωτον καὶ ἀκίνητον καὶ ἓν ὅμοιον ἑαυτῷ καὶ πλῆρες, κίνησίν τε μὴ εἶναι, δοκεῖν δὲ εἶναι. Καὶ περὶ θεῶν ἔλεγε μὴ δεῖν ἀποφαίνεσθαι, μὴ γὰρ εἶναι γνῶσιν αὐτῶν.

ceret ejusce mutationis causam esse, sed præsumptam de illis fatuam opinionem (II, 131 *sq.*). Amabat præterea hospites apud se accipere : et quia parum salubris erat Eretria, convivia sæpe cogebat. Plurimum Homero tribuit et melicis, deinde Sophocli et Achæo, cui in Satyris secundum, ut Æschylo principem locum dedit; unde in adversantes sibi regenda republica hæc jactabat :

Quandoque perniceem capit tardus pede,
aquilamque testudo brevi præverterit.

Sunt autem ex Omphale satyrica Achæi. Quapropter falluntur, qui nihil illum legisse præter unam Euripidis Medeam dictitant (II, 133 *sq.*). Quum Stilponem laudaret, aliud non dixit, quam quod liberalis esset. In quæstionibus adeo vehemens fuit et pugnax, ut cum sugillationibus in facie discederet (II, 136). Tam arcta vero amicitia devincti erant ipse et Asclepiades, ut, quum Archepolis perscripsisset illis tria drachmarum millia, obfirmatis animis, uter secundo loco tolleret, neuter acceperit. Uxores autem duxerant Menedemus matrem, filiam Asclepiades; qua exstincta, Menedemi conjugem hic sibi adjunxit; ille vero, jam reipublicæ præfectus, opulentam duxit, permissa priori uxori rei familiaris administratione. Porro convivia in hunc modum faciebat. Prius ipse cum duobus aut tribus prandebat, dum dies in vesperam vergeret : tum vero vocabat quispiam eos qui advenerant, et ipsos jam cœnatos. Itaque si quis citius venisset, percontabatur exeuntes quid esset appositum et quæ esset diei hora. Et si quidem vel olusculum vel salsamentum quippiam audissent, recedebant; sin vero carnes, ingrediebantur. Lectulis æstate storeas, hieme vervecum pelles superponebat; sed pulvinar sibi quemque afferre oportebat. Poculum quod circumagebatur, cotyla majus non erat. In secunda mensa lupinus sive faba, nonnunquam ex fructibus pira, mala punica, cicera, sive mehercle ficus passæ apponebantur. Lycophron, qui illius encomium conscripsit, de eo sic ait :

Cœna in brevi pusillus admodum calix
in orbem obambulat, tragematum efficit
vicem eruditus sermo cum sodalibus (139. 140).

Aiunt illum patriam a tyrannis non semel liberasse, et ad Antigonum se contulisse, voluisseque illam iterum redidere liberam; sed quum ille flecti non posset, præ animi mœrore, postquam septem dies inediam tolerasset, vita excessisse (143).

43. *Melissus* dicebat universitatis corpus esse infinitum ac mutationis motusque expers, et unum sibi ipsi simile ac plenum : motum non esse, sed videri. De deo nihil esse certo statuendum et asseverandum censebat; nullam enim ejus esse cognitionem (D. IX, 24).

N.

44. Νικόλαος φιλόσοφος, ὁ Δαμασκηνός, τοσοῦτον ἠγαπήθη παρὰ τοῦ Αὐγούστου Καίσαρος, ὥστε τοὺς ὑπ' ἐκείνου πεμπομένους πλακοῦντας τῷ Καίσαρι Νικολάους αὐτὸν καλεῖν. Καὶ διαμένει τοῦτο ἄχρι τῆς σήμερον.

45. Νουμήνιος Πυθαγορικὸς φιλόσοφος, ὁ Ἀπαμεὺς, τὴν Πλάτωνος διάνοιαν ἤλεγξεν, ὡς ἐκ τῶν Μωσαϊκῶν βιβλίων τὰ περὶ θεοῦ καὶ κόσμου ἀποσυλήσασαν· διὸ καὶ φησί· « Τί γάρ ἐστι Πλάτων ἢ Μωσῆς ἀττικίζων; »

46. Νέστωρ ἐποποιὸς, ὁ ἐκ Λυκίας, ἔγραψεν Ἰλιάδα λειπογράμματον. Ἔστι γὰρ ἐν τῷ α' μὴ εὑρίσκεσθαι α, καὶ κατὰ ῥαψῳδίαν οὕτω τὸ ἑκάστης ἐκλιμπάνειν στοιχεῖον. Ἐποίησε δὲ καὶ Τρυφιόδωρος Ὀδύσσειαν ὁμοίως αὐτῷ.

Ξ.

47. Ξάνθος, Λυδὸς ἱστορικὸς, ἐν τῇ δευτέρᾳ τῶν Λυδιακῶν ἱστοριῶν φησιν ὅτι πρῶτος Γύγης ὁ Λυδῶν βασιλεὺς γυναῖκας εὐνούχισεν, ὅπως αὐταῖς χρῷτο ἀεὶ νεαζούσαις.

48. Ξενοκράτης ὁ φιλόσοφος, πέμψαντος αὐτῷ τοῦ Μακεδόνος Ἀλεξάνδρου χρυσοῦ τριάκοντα τάλαντα, ἀπέπεμψεν, εἰπὼν βασιλέα δεῖσθαι χρημάτων, οὐ φιλόσοφον. Ἀντιπάτρου ποτὲ ἐλθόντος εἰς Ἀθήνας, καὶ ἀσπασαμένου τοῦτον, οὐ πρότερον ἀντιπροσηγόρευσε, πρὶν ἢ τὸν λόγον, ὃν ἔλεγε, διαπεράνασθαι. Ἀτυφότατος δὲ ὢν, πολλάκις ἑαυτῷ τῆς ἡμέρας ἐμελέτα, καὶ ὥραν μίαν, φασὶν, ἀπένεμε σιωπῇ. Ἀθηναῖον δ' ὅμως αὐτὸν τοιοῦτον ὄντα ἐπίπρασκόν ποτε, τὸ μετοίκιον ἀτονοῦντα θεῖναι· καὶ αὐτὸν ὠνεῖται Δημήτριος ὁ Φαληρεὺς, καὶ ἑκάτερον ἀποκατέστησε, Ξενοκράτει μὲν τὴν ἐλευθερίαν, Ἀθηναίοις δὲ τὸ μετοίκιον.

49. Ξενοφάνης ὁ Κολοφώνιος ἔλεγε τέσσαρα εἶναι τῶν ὄντων στοιχεῖα, κόσμους δ' ἀπείρους, (οὐ) παραλλάκτους δέ· τὰ νέφη συνίστασθαι, τῆς ἀφ' ἡλίου ἀτμίδος ἀναφερομένης καὶ αἰρούσης αὐτὰ εἰς τὸ περιέχον. Οὐσίαν θεοῦ σφαιροειδῆ, μηδὲν ὅμοιον ἔχουσαν ἀνθρώπῳ· ὅλον δὲ ὁρᾶν καὶ ὅλον ἀκούειν, μὴ μέντοι ἀναπνεῖν. Σύμπαντά τε εἶναι νοῦν καὶ φρόνησιν καὶ ἀΐδιον. Πρῶτός τε ἀπεφήνατο, ὅτι πᾶν τὸ γινόμενον φθαρτόν ἐστι, καὶ ἡ ψυχὴ πνεῦμα. Ἔφη τε καὶ τὰ πολλὰ ἥσσω νοῦ εἶναι. Καὶ τοῖς τυράννοις ἐντυγχάνειν

N.

44. *Nicolaum* philosophum Damascenum tanto amore complexus fuit Augustus Cæsar, ut missas ab eo ad se placentas Nicolaos vocaret : quæ in hunc usque diem durat appellatio.

45. *Numenius* Pythagoricus philosophus, Apamea oriundus, Platonis ingenium perstrinxit, quod veluti plagio subripuerit e Mosaicis libris, quæ de deo et mundo prodidit : eo spectat quod dicit : « Quid enim aliud est Plato, quam Moses atticissans? »

46. *Nestor* Lycius, carminum scriptor, composuit Iliadem certis literis carentem. Nam in primo libro nullum α invenias, atque ita in omnibus libris alphabeti græci ordine distinctis deest sua cuique litera. Similiter Odysseam scripsit Tryphiodorus.

X.

47. *Xanthus*, Lydius historicus, in Lydiacæ historiæ secundo memoriæ prodidit, Gygen, Lydorum regem, primum feminas castrasse, quo illis semper ætate florentibus uteretur.

48. *Xenocrates* philosophus, quum Alexander Macedo misisset illi dono triginta auri talenta, remisit, dictitans regem pecuniis, non autem philosophum opus habere. Antipatro Athenas venienti, ipsumque complexo, non prius sermonis vicem reddidit, quam ille inceptam orationem finivisset. Ipse vero a fastu alienissimus, secum frequenter interdiu meditabatur, horamque unam silentio destinavit (*D.* IV, 11). Tantum tamen virum Athenienses aliquando venumdedere, quum non posset inquilinarium tributum appendere : eum emit Demetrius Phalereus, utrique subveniens, nam Xenocrati reddidit libertatem et Atheniensibus tributum inquilinarium solvit (IV, 14).

49. *Xenophanes* Colophonius quattuor esse rerum elementa dixit, infinitos autem mundos eosdemque mutabiles. Nubes consistere quum vapores a sole excitati sursum feruntur easque in aerem elevant. Dei substantiam rotundam esse et globosam nihilque cum homine habere commune; totum cernere totumque audire, non tamen respirare; denique omnibus suis partibus et mentem esse et prudentiam atque æternitatem. Primusque pronuntiavit quidquid nascatur, idem interire debere; item animam esse spiritum : aiebat etiam pleraque inferiora mente esse. Item tyrannis congrediendum aut minime esse aut suavissime. Empedocle

---

§ 44. Eadem Suidas. V. Nicolai fr. tom. III, p. 313.

§ 45. Suidas : Νουμήνιος, Ἀπαμεὺς ἀπὸ Συρίας, φιλόσοφος Πυθαγόρειος. Οὗτός ἐστιν ὁ τὴν τοῦ Πλάτωνος ἐξελέγξας διάνοιαν, ὡς κτλ. ut apud Nostrum.

§ 46. Suidas : Νέστωρ, Λαρανδεὺς ἐκ Λυκίας, ἐποποιὸς, πατὴρ Πεισάνδρου τοῦ ποιητοῦ, γεγονὼς ἐπὶ Σεβήρου τοῦ βασιλέως. Ἰλιάδα λειπογράμματον ἤτοι ἀστοιχείωτον (ὁμοίως δὲ αὐτῷ ὁ Τρυφιόδωρος ἔγραψεν Ὀδύσσειαν)· ἔστι γὰρ ἐν τῇ πρώτῃ μὴ εὑρίσκεσθαι α', καὶ κατὰ ῥαψῳδίαν οὕτως τὸ ἑκάστης ἐκλιμπάνει στοιχεῖον. Μεταμορφώσεις, ὥσπερ καὶ Παρθένιος ὁ Νικαιεὺς, καὶ ἄλλα.

§ 47. Eadem plenius Suidas. V. Xanthi fr. 19, tom. I, p. 40.

§ 48. Quæ in primo segmine leguntur paullo aliter narrat Diogenes IV, 8 ; Suidas vero s. v. Ξενοκράτης iisdem verbis, quibus Noster utitur.

ἢ ὡς ἥκιστα ἢ ὡς ἥδιστα. Ἐμπεδοκλέους εἰπόντος αὐτῷ, ὅτι ἀνεύρετός ἐστιν ὁ σοφός, « Εἰκότως, ἔφη· σοφὸν γὰρ εἶναι δεῖ τὸν ἐπιγνωσόμενον τὸν σοφόν. » Πρῶτος δὲ εἶπεν, ἀκατάληπτα εἶναι τὰ πάντα.

O.

50. Ὅμηρος ἱστορεῖται γενέσθαι τυφλὸς, ὡς μὴ ἡττηθεὶς ἐπιθυμίας, ἣ διὰ τῶν ὀφθαλμῶν ἔρχεται.

Π.

51. Παλαμήδης εὗρε τὸ ζ καὶ π καὶ φ καὶ χ στοιχεῖα.

52. Πίνδαρος ὁ λυρικὸς αἰτήσας τὸ κάλλιστον αὐτῷ δοθῆναι τῶν ἐν τῷ βίῳ, ἀθρόον ἀπέθανεν ἐν θεάτρῳ, ἀνακεκλιμένος εἰς τὰ τοῦ ἐρωμένου αὐτοῦ Θεοξένου γόνατα.

53. Πλάτων ὁ φιλόσοφος λέγεται μὴ γάμον τινὰ μηδὲ ὁμιλίαν σώματος καθάπαξ ἀνέχεσθαι. Φασὶ δὲ, ὡς ἔκ τινος θείας ὄψεως ἡ μήτηρ αὐτοῦ ἔγκυος γέγονεν, ἐπιφανέντος αὐτῇ τοῦ Ἀπόλλωνος. Καὶ ἡνίκα ἔτεκε τὸν Πλάτωνα, τότε αὐτῇ ὁ ἀνὴρ συνεγένετο. Πλατὺς δὲ ὢν τὰ στέρνα ἢ τὸ μέτωπον Πλάτων προσηγορεύθη. Οἱ δὲ ὡς πλατὺν ἐν λόγοις οὕτω φασὶ κληθῆναι. Τίμων δὲ κωμῳδῶν αὐτὸν ἐν Σίλλοις φησί·

> Τῶν πάντων ἦγεῖτο πλατύστατος, ἀλλ' ἀγοραῖος
> ἡδυεπὴς τέττιξιν ἰσογράφος, οἵ θ' Ἑκαδήμου
> δένδρεα ἐρεζόμενοι ὁπα λειριόεσσαν ἰᾶσιν.

Πρότερον γὰρ ἡ Ἀκαδημία τὸ χωρίον Ἑκαδημία ἐκαλεῖτο. Οὗτος μίξιν ἐποιήσατο τῶν τε Ἡρακλειτείων λόγων, Πυθαγορικῶν καὶ Σωκρατικῶν. Τὰ μὲν γὰρ αἰσθητὰ καθ' Ἡράκλειτον, τὰ δὲ νοητὰ κατὰ Πυθαγόραν, τὰ δὲ πολιτικὰ κατὰ Σωκράτην ἐφιλοσόφει. Ὠφέληται δὲ πολλὰ παρ' Ἐπιχάρμου. Φησὶ γὰρ ὁ Ἐπίχαρμος (l. ὁ Ἄλκιμος)· « Λέγουσιν οἱ σοφοὶ τὴν ψυχὴν τὰ μὲν διὰ τοῦ σώματος αἰσθάνεσθαι, οἷον ἀκούουσαν, βλέπουσαν, τὰ δ' αὐτὴν καθ' αὑτὴν ἐνθυμεῖσθαι μηδὲν τῷ σώματι χρωμένην· διὸ καὶ τῶν ὄντων τὰ μὲν αἰσθητὰ εἶναι, τὰ δὲ νοητά. Ὧν ἕνεκα καὶ Πλάτων ἔλεγεν, ὅτι δεῖ τοὺς συνιδεῖν τὴν τοῦ παντὸς ἀρχὴν ἐπιθυμοῦντας πρῶτον μὲν αὐτὰς καθ' αὑτὰς διελέσθαι τὰς ἰδίας, οἷον ὁμοιότητα καὶ μονάδα καὶ πλῆθος καὶ μέγεθος καὶ στάσιν καὶ κίνησιν· δεύτερον αὐτὸ καθ' αὑτὸ τὸ καλὸν καὶ ἀγαθὸν καὶ δίκαιον καὶ

dicente ipsi sapientem inveniri non posse, « Recte, inquit : nam sapiens sit necesse est, qui norit explorare sapientem. » Idem primus dixit omnia incomprehensibilia esse (*D.* IX, 19).

HO.

50. *Homerum* tradunt captum oculis fuisse, quia cupiditati quæ per oculos irrepit, non cesserit.

P.

51. *Palamedes* literaria elementa quattuor invenit, ζ, π, φ et χ.

52. *Pindarus* lyricus precatus deos, ut, quod in vita maxime optandum sit, sibi darent, in theatro repentina morte exstinctus est, reclivi capite super amasii Theoxeni genua.

53. *Plato* philosophus dicitur et connubium et venereum congressum in universum respuisse. Ferunt matrem ejus e numine gravidam uterum tulisse, objecto illi Apollinis viso, ac post editum Platonem, tum demum Aristonem maritum cum ea consuetudinem habuisse (Cf. *Diog.* III, 2). Platonis nomen accepit, quod πλατὺς, id est lato vel pectore vel fronte esset : alii inditum nomen rentur ab ubertate sermonis. Timon comice illum traducens in Sillis ait :

> Hos inter dux ille Plato celsissimus ibat,
> cujus ab ore melos manabat, quale Hecademi
> de arbustis lepida modulantur voce cicadæ.

Initio enim Academia locus Hecademia dicebatur (III, 7). Hic Heracliti, Pythagoræ et Socratis rationes commiscuit ; nam quæ sensibus obvia sunt, ex Heracliti sententia tractavit : quæ mente comprehenduntur, secundum Pythagoram explicuit : in politicis et civilibus rebus a Socrate non discessit. Multa ab Epicharmo mutuatus est, ut testatur *Alcimus* (III, 9), qui etiam hæc dicit : « Rerum periti dicunt, animam partim per corpus persentiscere, nimirum videndo audiendoque ; partim per se ipsam concipere atque intelligere, nunquam corporis ope usam : ac proinde rerum alias sensibus percipi, alias animo cognosci. Quamobrem Plato dixit, eos, qui universitatis primordia animo complecti desiderant, primum oportere seorsum per se rerum formas, ideas appellant, disjungere atque dispartire, exempli gratia, similitudinem et unitatem, multitudinem et magnitudinem, statum et motum : secundo loco ipsum per se honestum, bonum et æquum, quæque

§ 50. Suidas v. Ὅμηρος p. 1097 ed. Bernh. : Ἐν τῇ νήσῳ τῇ Ἰῳ τέθαπται, τυφλὸς ἐκ παίδων γεγονώς· τὸ δὲ ἀληθὲς, ὅτι οὐχ ἡττήθη ἐπιθυμίας, ἣ διὰ τῶν ὀφθαλμῶν ἄρχεται (ἔρχεται Davis. ex Hes.).

§ 51. Suidas : Παλαμήδης, Ναυπλίου καὶ Κλυμένης, Ἀργεῖος, ἐποποιός. Ἦν δὲ οὗτος ἀνεψιὸς τοῦ βασιλέως Ἀγαμέμνονος πρὸς μητρός. Ἔσχε δὲ εὐφυῶς πρός τε φιλοσοφίαν καὶ ποιητικήν, καὶ εὑρητὴς γέγονε τοῦ Ζ στοιχείου καὶ τοῦ Π (Θ Kuster.) καὶ τοῦ Φ καὶ τοῦ Χ, ψήφων τε καὶ πεσσῶν καὶ κύβων καὶ μέτρων καὶ σταθμῶν. Τὰ δὲ ποιήματα αὐτοῦ ἠφανίσθη ὑπὸ τῶν Ἀγαμέμνονος ἀπογόνων διὰ βασκανίαν. Ὑπολαμβάνω δὲ καὶ τὸν ποιητὴν Ὅμηρον αὐτὸ τοῦτο πεπονθέναι, καὶ μηδεμίαν τοῦ ἀνδρὸς τούτου μνήμην ποιήσασθαι.

§ 52. Suidas : Πίνδαρος, Θηβῶν, Σκοπελίνου υἱός, κατά δέ τινας Δαιφάντου· ὃ καὶ μᾶλλον ἀληθές. Ὁ γὰρ Σκοπελίνου ἐστὶν ἀφανέστερος καὶ προσγενὴς Πινδάρου. Τινὰς δὲ καὶ Παγωνίδου ἱστόρησαν αὐτόν. Μαθητὴς δὲ Μύρτιδος γυναικός, γεγονὼς κατὰ τὴν ξε' Ὀλυμπιάδα, κατὰ τὴν Ξέρξου στρατείαν ὢν ἐτῶν μ'. Καὶ ἀδελφὸς μὲν ἦν αὐτῷ ὄνομα Ἱπποτίων, καὶ υἱὸς Διόφαντος (l. Δαίφαντος)· θυγατέρες δὲ Εὔμητις καὶ Πρωτομάχη. Καὶ συνέβη αὐτῷ τοῦ βίου τελευτὴ κατ' εὐχάς· αἰτήσαντι γὰρ τὸ κάλλιστον etc. ut ap. Nostrum. Post v. γόνατα Suidas addit : ἐτῶν νε'. Sequitur scriptorum catalogus.

τὰ τοιαῦτα ὑποθέσθαι· τρίτον δὲ τῶν ἰδεῶν συνιδεῖν ὅσαι πρὸς ἀλλήλας εἰσίν, οἷον ἐπιστήμην ἢ μέγεθος ἢ δεσποτείαν, ἐνθυμουμένους ὅτι τὰ παρ' ἡμῖν, διὰ τὸ μετέχειν ἐκείνων, ὁμώνυμα ἐκείναις ὑπάρχει· λέγω δὲ, οἷον δίκαια μὲν ὅσα τοῦ δικαίου, καλὰ δὲ ὅσα τοῦ καλοῦ. Ἔστι δὲ τῶν εἰδῶν ἓν ἕκαστον ἀΐδιόν τε καὶ νόημα καὶ πρὸς τούτοις ἀπαθές. Διὸ καί φησιν ἐν τῇ φύσει τὰς ἰδέας ἑστάναι καθάπερ παραδείγματα, τὰ δ' ἄλλα ταύταις ἐοικέναι, τούτων ὁμοιώματα καθεστῶτα. Ὁ μὲν τοίνυν Ἐπίχαρμος περί τε τοῦ ἀγαθοῦ καὶ περὶ τῶν ἰδεῶν οὕτω λέγει·

> A. Ἆρ' ἐστιν αὐλησαί τι πρᾶγμα; B. Πάνυ μὲν ὤν.
> A. Ἄνθρωπος ὢν αὐλησαί ἐστιν; B. Οὐδαμῶς.
> A. Φέρ' ἴδω; τίς αὐλητάς; τίς εἰμέν τοι δοκεῖ;
> ἄνθρωπος. Οὐ γάρ; B. Πάνυ μὲν ὤν. A. Οὐκ ὢν δοκεῖ
> οὕτως ἔχειν τοι καὶ περὶ τἀγαθῶ; τὸ μὲν
> ἀγαθὸν τί πρᾶγμ' εἶμεν καθ' αὑθ' · ὅστις δέ κα
> εἰδῇ μαθὼν τᾆν', ἀγαθὸς ἤδη γίγνεται.

Οὗτος ὁ Πλάτων Χαβρίᾳ συνείπετο τῷ στρατηγῷ φεύγοντι θανάτου, μηδενὸς τῶν πολιτῶν τοῦτο πρᾶξαι βουληθέντος. Ὅτε καὶ ἀνιόντι αὐτῷ εἰς τὴν ἀκρόπολιν σὺν τῷ Χαβρίᾳ Κρωβύλος ὁ συκοφάντης ἀπαντήσας φησίν· « Ἄλλῳ συναγορεύσων ἥκεις, ἀγνοῶν ὅτι καὶ σὲ τὸ Σωκράτους κώνειον ἀναμένει; » Ὁ δ' ἔφη· « Καὶ ὅτε ὑπὲρ τῆς πατρίδος ἐστρατευόμην, ὑπέμενον τοὺς κινδύνους, καὶ νῦν ὑπὲρ τοῦ καθήκοντος διὰ φίλον ὑπομενῶ. » Τοιοῦτος δὲ ὢν ὅμως ἐσκώφθη καὶ αὐτὸς ὑπὸ τῶν κωμικῶν. Θεόπομπος γοῦν φησίν·

> Ἓν γάρ ἐστιν οὐδὲ ἕν,
> τὰ δὲ δύο μόλις ἕν ἐστι, ὡς φησι Πλάτων.

Ἀλλὰ καὶ Ἀναξανδρίδης·

> Ὅτε τὰς μορίας ἔτρωγεν ὥσπερ [καὶ] Πλάτων.

Καὶ Τίμων παραγραμματίζων αὐτόν·

> Ὡς ἀνέπλαττε Πλάτων πεπλασμένα θαύματα εἰδώς.

Ἄλεξις·

> Εἰς καιρὸν ἥκεις, ὡς ἐγωγ' ἀπορουμένῃ
> ἄνω κάτω τε περιπατοῦσ', ὥσπερ Πλάτων,
> σοφὸν οὐδέν' εὗρηκ', ἀλλὰ κοπιῶ τὰ σκέλη.

Καὶ πάλιν·

> Λέγεις περὶ ὧν οὐκ οἶσθα συγγενῶς τρέχων
> Πλάτωνι, καὶ γνώσει λίτρον καὶ κρόμμυον.

Ἀμφις Ἀμφικράτει·

> Τὸ δ' ἀγαθὸν, ὅ τί ποτ' ἐστὶν, οὗ σὺ τυγχάνειν
> μέλλεις διὰ ταύτην, ἧττον οἶδα τοῦτ' ἐγώ,
> ὦ δέσποτ', ἢ τὸ Πλάτωνος ἀγαθόν.

Ὁ Πλάτων περὶ μὲν ὧν κατείληφεν, ἀποφαίνεται, τὰ δὲ ψεύδη διελέγχει, περὶ δὲ τῶν ἀδήλων ἐπέχει. Καὶ περὶ μὲν τῶν αὐτῷ δοκούντων ἀποφαίνεται διὰ τεσσάρων προσώπων, Σωκράτους, Τιμαίου, [τοῦ Ἀθηναίου ξένου, τοῦ Ἐλεάτου ξένου]· περὶ δὲ τῶν ψευδῶν ἐλεγχομένους εἰσάγει Θρασύμαχον, Καλλικλέα, Πῶλον, Γοργίαν. Ἔλεγε δὲ, τὴν μὲν ψυχὴν ἀρχὴν ἔχειν ἀριθμητικὴν, τὸ δὲ σῶμα γεωμετρικήν· ὁρίζετο δὲ αὐ-

ejus generis sunt alia, constituere : tertio cernere, quæ ideæ sub eandem rationem cadant, ut scientiam, aut proceritatem, aut principatum ; idque animo reputare, ea quæ sunt apud nos ex illorum participatione eis æquivoca fieri : verbi gratia, æqua esse, quæ cum æquo, honesta, quæ cum honesto communicent. Est autem unaquæque species æterna et intelligentia omniumque affectionum vacua : propterea dicit ideas exsistere tanquam exemplaria, cetera iis similia esse, velut earum simulacra. De bono igitur et ideis sic Epicharmus loquitur :

> *A.* Tibicinalis ars, resne aliqua est? *B.* Quippeni?
> *A.* Tibicinalis hæc ars, an homo est? *B.* Neutiquam.
> *A.* Videamus : ipsum quid putas tibicinem?
> hominem, annon? *B.* Hominem haud dubie. *A.* Nonne eximirem sese habere pariter etiam de bono? [stimas
> nempe ut bonum ipsum res sit : at si quis bonum
> istud didicerit, is jam dicatur bonus? (*Diog.* III, 12-14.)

Plato Chabriam ducem capitis accusatum comitabatur, nullo id civium tentare auso. Quo tempore inter ascendendum una cum illo in arcem Athenarum, quum Crobylus quadruplator illi obviam factus istud ingessisset : « Alteri auxiliaturus venis, at nescis, te quoque manere Socratis cicutam : » ipse respondit : « Quum pro patria militarem, pericula sustinui, et quidem nunc in amici gratiam, ne officium deseram, sustinere non verebor » (III, 24). Ejusmodi tamen vir non effugit maledicta et scommata comicorum, inter quos Theopompus :

> Unum enimvero ne unum quidem est :
> Imo duo vix sunt unum, quod sentit Plato.

Præterea Anaxandrides :

> Quum devorabat oleas, ut solet Plato.

Et Timon ad nomen alludens :

> Ut conflicta Plato astutus miracula finxit.

Item Alexis :

> in tempore ipso venisti : ego nam consili
> inops sursum deorsum spatians, ut Plato,
> nil docti inveni, sed laboro cruribus.

Et iterum :

> Loqueris de quibu' nil nosti, plane cursitans
> Platonis instar ; cæpam noscesque nitrum.

Amphis in Amphicrate :

> Atqui bonum illud quod nancisci cogitas
> te posse propter hanc, id ego, here, minu' scio
> Platonis istud quam bonum (III, 27).

Plato quæ assecutus et animo complexus fuit, asserit, falsa refutat, de incertis definire supersedet. De iis quæ approbat, per quattuor personas sententiam suam prodit, nempe Socratem, Timæum, Atheniensem hospitem et exterum Eleatem (*D.* III, 52). Mendacio vero convictos inducit Thrasymachum, Callicliem, Polum et Gorgiam. Animum dicebat principium sui habere arithmeticam, corpus

τὴν ἰδέαν τοῦ πάντη διεστῶτος πνεύματος, αὐτοκίνητόν τε εἶναι.

54. Πύρρων ὁ Ἠλεῖος Ἀναξάρχῳ συνακολουθῶν, καὶ τοῖς γυμνοσοφισταῖς καὶ τοῖς μάγοις συνέμιξεν. Οὗτος τὸ τῆς ἀκαταληψίας καὶ ἐποχῆς εἶδος εἰσήγαγεν· οὐδὲν γὰρ ἔφασκεν οὔτε καλὸν οὔτε αἰσχρὸν οὔτε δίκαιον οὔτε ἄδικον. Καὶ ὁμοίως ἐπὶ πάντων, μηδὲν εἶναι τῇ ἀληθείᾳ, νόμῳ δὲ καὶ ἔθει πάντα τοὺς ἀνθρώπους πράττειν· οὐ γὰρ μᾶλλον τόδε ἢ τόδε εἶναι ἕκαστον. Φασὶ δὲ αὐτὸν ἐκπατεῖν καὶ ἐρημάζειν, σπανίως ἐπιφαινόμενον τοῖς οἴκοι. Τοῦτο δὲ ποιεῖν ἀκούσαντα Ἰνδοῦ τινὸς ὀνειδίζοντος Ἀναξάρχῳ, ὡς οὐκ ἂν ἕτερόν τινα διδάξαι οὗτος ἀγαθὸν, αὐτὸς αὐλὰς βασιλικὰς θεραπεύων. Ἀεί τε εἶναι ἐν τῷ αὐτῷ καταστήματι· ὥστε, εἴ καί τις αὐτὸν καταλίποι μεταξὺ λέγοντα, αὐτῷ διαπεραίνειν τὸν λόγον. Πολλάκις τε καὶ ἀπεδήμει μηδενὶ προειπών, καὶ συνερέμβετο οἵστισιν ἤθελε. Καταληφθεὶς δέ ποτε αὐτῷ λαλῶν, καὶ ἐρωτηθεὶς τὴν αἰτίαν, ἔφη, μελετᾶν χρηστὸς εἶναι. Ἐν ταῖς ζητήσεσιν ὑπ' οὐδενὸς κατεφρονεῖτο, διὰ τὸ [δι]εξοδικῶς λέγειν, καὶ πρὸς ἐρώτησιν. Οὕτω δ' ὑπὸ τῆς πατρίδος ἐτιμήθη, ὥστε καὶ ἀρχιερεὺς κατέστη, καὶ δι' ἐκεῖνον πᾶσι τοῖς φιλοσόφοις ἀτέλεια ἐψηφίσθη. Εὐσεβῶς καὶ τῇ ἀδελφῇ συνεβίω μαιευούσῃ. Καὶ φέρων εἰς τὴν ἀγορὰν, ἐπίπρασκεν ὀρνίθια, εἰ τύχοι, καὶ χοιρίδια. Καὶ τὰ ἐπὶ τῆς οἰκίας ἐκάθαιρεν ἀδιαφόρως. Καὶ χολήσας τι περὶ τῆς ἀδελφῆς (Φιλίστα ἐκαλεῖτο), πρὸς δὴ τὸν λαβόμενον εἶπεν, ὡς οὐκ ἐν γυναίῳ ἐπίδειξις τῆς ἀδιαφορίας. Καὶ κυνός ποτε ἐπενεχθέντος διασοβηθεὶς εἶπε πρὸς τὸν αἰτιασάμενον, ὡς χαλεπὸν εἴη [δλοσχερῶς] ἐκδῦναι τὸν ἄνθρωπον· διαγωνίζεσθαι δὲ πρῶτον μὲν ὡς οἷόν τε τοῖς ἔργοις πρὸς τὰ πράγματα, εἰ γε μὴ, τῷ γε λόγῳ.

55. Ποτάμωνα τὸν Μιτυληναῖον ῥήτορα εἰς τὴν πατρίδα ἐπανιόντα ποτὲ ὁ Καῖσαρ Τιβέριος τοιούτοις ἐφωδίαζε γράμμασι· « Ποτάμωνα τὸν Λεσβώνακτος εἴ τις ἀδικεῖν τολμήσει, σκεψάσθω, εἴ μοι δυνήσεται πολεμεῖν. »

Σ.

56. Σίβυλλα Ῥωμαϊκὴ λέξις ἐστὶν, ἑρμηνευομένη προφῆτις. Ὅθεν αἱ θήλειαι μάντιδες ἑνὶ ὀνόματι σίβυλλαι ὠνομάζοντο. Γεγόνασι δὲ Σίβυλλαι δέκα, ὧν πρώτη ἡ Χαλδαία ἡ περὶ Χριστοῦ προφητεύσασα. Εἰ δὲ οἱ στίχοι αὐτῆς ἀτελεῖς εὑρίσκονται, καὶ ἄμετροι, οὐκ αὐτῆς ἡ αἰτία, ἀλλὰ τῶν ταχυγράφων, ἀσυμφάσαντων τῇ ῥύμῃ τοῦ λόγου· ἅμα γὰρ τῇ ἐπιπνοίᾳ ἐπέπαυτο ἡ τῶν λεγομένων μνήμη.

57. Στησίχορος ὁ λυρικὸς γράψας ψόγον Ἑλένης ἐτυφλώθη· πάλιν δὲ γράψας Ἑλένης ἐγκώμιον, ἀνέβλεψεν. Ἐκλήθη δὲ Στησίχορος, ὡς πρῶτος ἐν κιθαρῳδίᾳ στήσας χορόν· πρότερον γὰρ Τισίας ἐλέγετο.

vero geometriam; definiebatque animam esse formam spiritus quoquo versum distracti, et se suapte vi moventem.

54. *Pyrrho* Eleus Anaxarchi comes cum Gymnosophistis Indis et Magis consuetudinem habuit. Hic legem quandam et formulam invexit incomprehensibilitatis et in dijudicando suspensionis. Negabat quidquam revera esse honestum vel flagitiosum, justum vel injustum: et consimiliter de ceteris: homines tantummodo cuncta agere aut ex legis instituto aut ex consuetudine, disserebat: nihilo enim magis hoc quam illud esse. Prædicant illum solere solitudines et secessus captare, raro domesticis videndum se præbendo, idque fecisse ab eo tempore, quo Indum audierat Anaxarcho exprobrantem objicientemque, quod alium neminem virtutem et bonum doceret, ipse aulas regum colens atque frequentans. Præterea eodem in statu habituque persistere solitum memorant, ut, etiamsi dicentem quis desereret, secum nihilominus inceptum sermonem perageret. Non raro peregrinationem suscipiebat, nemini sui instituti indicium faciens, et quibuscum vellet una vagabatur. Deprehensus quandoque secum loqui, causamque interrogatus, respondit meditari secum, qua ratione vir bonus fiat et aliis utilis. In quæstionibus nemo despectui illum habuit, eo quod oratione pressa, et ad interrogationem accommodata responderet. In patria tanti est habitus, ut pontifex maximus designatus fuerit: atque in ejus gratiam omnibus philosophis immunitas a vectigalibus plebiscito promulgata est. Pie vixit et cum sorore obstetricante. Idem in forum deferebat aviculas, si ita res ferebat, et porcellos. Utensilia domus promiscue tergebat et mundabat. Commotior in sororem, cui Philistæ nomen erat, et ob id reprehensus ab alio dixit: « In mulierecula non edendum specimen indifferentiæ. » Irruente olim in eum cane exterritus, ad culpantem dixisse memoratur: « Quam difficile est hominem penitus exuere: contendendum tamen est primum, quam fieri potest, maxime operibus, si id fieri nequeat, saltem ratione. » (*Diog.* IX, 61 *sqq.*).

55. *Potamonem* Mytilenæum rhetorem, patrium solum repetentem, Tiberius Cæsar hujusmodi literis viatici loco instructum dimisit: « Potamonem Lesbonactis filium si quis offendere audebit, consideret secum ille, an mecum suscipere bellum valeat. »

S.

56. *Sibylla* romana vox est, fatidicam mulierem significans, unde vaticinæ feminæ uno nomine Sibyllæ vocantur. Decem autem numero fuere, quarum prima Chaldæa de Christo vaticinata est; cujus si versus aliquot imperfecti et metricis legibus parum constantes inveniuntur, non ipsius id culpa, sed scribarum, qui orationis celeritatem scribendo assequi nequiverunt, quod simul cum cessante inspiratione dictorum memoria intercideret.

57. *Stesichorus* lyricus, quum scripsisset Helenæ vituperium, luminibus orbatus fuit, recepto visu, postquam recantasset, edito Helenæ encomio. Nomen autem Stesichori accepit, quod primus chorum statuerit in cantu ad tibiam, dictus antea Tisias.

§ 55. Eadem plenius Suidas. V. fragm. Potam. tom. III, p. 505.
§ 56. Eadem alio ordine Suidas s. v. Cf. Crameri Anecd. Paris. I, p. 232 sq.
§ 57. Eadem Suidas s. v.

58. Σαπφὼ ἡ Λεσβία δι' ἔρωτα Φάωνος τοῦ Μιτυληναίου ἐκ τοῦ Λευκάτα κατεπόντισεν ἑαυτήν.

59. Σοφοκλῆς ὁ τραγικὸς μέλιττα ἐκαλεῖτο διὰ τὸ ἡδύ.

60. Σώφρων Συρακούσιος, Ἀγαθοκλέους, ἔγραψε καταλογάδην Δωρίδι διαλέκτῳ μίμους ἀνδρείους καὶ γυναικείους. Καί φασι Πλάτωνα τὸν φιλόσοφον ἀεὶ ἐντυγχάνειν αὐτοῖς, ὡς καὶ καθεύδειν ἐπ' αὐτῶν ἔσθ' ὅτε.

61. Στίλπων ὁ Μεγαρεὺς τοσοῦτον εὑρησιλογίᾳ καὶ σοφιστείᾳ προῆγε τοὺς ἄλλους, ὥστε μικροῦ δεῆσαι πᾶσαν τὴν Ἑλλάδα ἀφορῶσαν εἰς αὐτὸν μεγαρίσαι. Ἀπέσπασε μὲν οὖν καὶ ἄλλους πολλούς, Δίφιλον δὲ τὸν Βοσποριανὸν καὶ Μύρμηκα τὸν Ἐξαινέτου, παραγενομένους ὡς ἐλέγξοντας, ζηλωτὰς ἔσχε. Τοῦτον ἀπεδέχετο καὶ Πτολεμαῖος ὁ Σωτήρ· καὶ ἐγκρατὴς Μεγάρων γενόμενος, ἐδίδου τε ἀργύριον αὐτῷ, καὶ παρεκάλει εἰς Αἴγυπτον συμπλεῖν. Ὁ δὲ μέτριον μέν τι τἀργυριδίου προσήκατο, ἀρνησάμενος δὲ τὴν ὁδὸν, μετῆλθεν εἰς Αἴγιναν, ἕως ἐκεῖνος ἀπέπλευσεν. Ἀλλὰ καὶ Δημήτριος ὁ Ἀντιγόνου καταλαβὼν τὰ Μέγαρα, τήν τε οἰκίαν αὐτοῦ φυλαχθῆναι, καὶ πάντα τὰ ἁρπασθέντα προύνόησεν ἀποδοθῆναι. Ὅτε καὶ βουλομένῳ παρ' αὐτοῦ τῶν ἀπολωλότων ἀναγραφὴν λαβεῖν, ἔφη μηδὲν τῶν ἰδίων ἀπολωλεκέναι· παιδείαν γὰρ μηδένα ἐξενηνοχέναι, τόν τε λόγον ἔχειν καὶ τὴν ἐπιστήμην. Καὶ αὐτῷ διαλεχθεὶς περὶ ἀνθρώπων εὐεργεσίας, οὕτως εἶλεν ὥστε προσέχειν αὐτῷ. Ἦν δὲ ἀληθῶς κομψότατος καὶ ἀφελὴς καὶ ἀνεπίπλαστος πρός τε τὸν ἰδιώτην εὔθετος. Οὗτος ἰδὼν τὸν Κράτητα χειμῶνος συγκεκαυμένον· « Ὦ Κράτης, εἶπε, δοκεῖς μοι χρείαν ἔχειν ἱματίου καινοῦ », ἤτοι νοῦ καὶ ἱματίου. Καὶ ὃς παρῳδήσας εἶπεν εἰς αὐτὸν οὕτω·

> Καὶ μὴν Στίλπων' εἰσεῖδον χαλέπ' ἄλγ' ἔχοντα
> ἐν Μεγάροις, ὅθι φασὶ Τυφωέος ἔμμεναι εὐνάς.
> Ἔνθάδ' ἐρίζεσκεν, πολλοὶ δ' ἀμφ' αὐτὸν ἑταῖροι·
> τὴν δ' ἀρετὴν παρὰ γράμμα διώκοντες κατέτριβον.

Οὗτος ὁ Στίλπων γηράσας καὶ νοσήσας οἶνον προσήκατο, ὡς τάχιον ἀποθάνῃ· ὃ καὶ γέγονεν. Οὗτος ἀνῄρει τὰ εἴδη· καὶ ἔλεγε τὸν λέγοντα ἄνθρωπον εἶναι μηδένα· οὔτε γὰρ τόνδε εἶναι οὔτε τόνδε· τί γὰρ μᾶλλον τόνδε ἢ τόνδε; οὐδ' ἄρα τόνδε. Καὶ πάλιν· τὸ λάχανον οὐκ ἔστι τὸ δεικνύμενον· λάχανον γὰρ ἦν πρὸ μυρίων ἐτῶν· οὐκ ἄρα ἐστὶ τοῦτο λάχανον.

T.

62. Τίμαιος Ταυρομενίτης γραοσυλλέκτρια ἐλέγετο, διὰ τὸ τὰ τυχόντα ἀναγράφειν.

58. *Sappho* Lesbia amore Phaonis Mytilenæi ardens de Leucate promontorio in mare præcipitem se dedit.

59. *Sophocles* tragicus apis cognominatus fuit ob carminis suavitatem.

60. *Sophron* Syracusius Agathoclis filius scripsit oratione soluta et Dorica dialecto Mimos masculos et muliebres, quos Platonem semper in manibus habuisse ferunt, illisque interdum etiam indormivisse.

61. *Stilpon* Megarensis inventionis gratia et argutiis in tantum superavit ceteros, ut tantum non omnis Græcia conjectis in eum oculis intenta megarissare cœperit. Avellit itaque ab illis multos discipulos : præterea Diphilum Bosporianum et Myrmecem Exæneti filium ad se venientes arguendi gratia sectatores habuit. Magni eum faciebat etiam Ptolemæus Soter; qui captis Megaris et pecuniam illi misit, et invitavit ut secum in Ægyptum veniret. Ille pecuniæ pauxillum accepit, sed in Ægyptum ire recusans migravit Æginam, donec ille abiisset. Demetrius quoque Antigoni filius quum cepisset Megaram, domum illi servari et quæ direpta essent cuncta restitui curavit. Ubi quum ea quæ amiserit ut scripto sibi traderet moneret, nihil rerum suarum se perdidisse respondit : quippe doctrinam et eruditionem sibi ademisse neminem, reliquamque sibi esse et eloquentiam et disciplinam. Atque illum erga homines beneficentiæ admonuit tanta orationis vi, ut rex illius jam studiosus prorsus auditor fieret. Erat revera festivus, simplex, simulationis nescius, et rudibus accommodatus. Quum vidisset hieme Cratetem frigore adustum, « O Crates, inquit, videris mihi indigere pallio novo (καινοῦ, id est καὶ νοῦ, « pallio et mente »). Unde Crates illum tali parodia lusit :

> Atqui ego Stilponem Megaris mala multa ferentem
> vidi, ubi monstrosi esse ferunt habitacla Typhœi.
> Hic contendebat juvenum comitante caterva,
> virtutem absumens verbo tenus assectando.

Porro Stilpon senio confectus morboque implicitus vinum poposcit, quo mors acceleraretur : quod et evenit. Hic tollebat species : et hominem, qui secum disputabat, esse negabat : neque enim qui disputaret hunc esse vel hunc : qui enim hunc magis quam hunc? non igitur hunc. Ursusque, « Olus quod ostenditur non est : olus enim ante mille annos fuit : non est igitur hoc olus. »

T.

62. *Timæus* Tauromenita dictus fuit convicio Anus collectrix, eo quod trivialia conscriberet.

---

§ 58. Suidas : Σαπφὼ, Λεσβία ἐκ Μιτυλήνης, ψάλτρια. Αὕτη δι' ἔρωτα ... ἑαυτήν. Τινὲς δὲ καὶ ταύτης εἶναι λυρικὴν ἀνέγραψαν ποίησιν.

§ 59. Eadem Suidas s. v., ubi vide reliqua.

§ 60. Eadem Suidas, post voc. Ἀγαθοκλέους addens : καὶ Δαμνασυλλίδος. Τοῖς δὲ χρόνοις ἦν κατὰ Ξέρξην καὶ Εὐριπίδην

§ 62. Eadem Suidas s. v.

63. Τιμόλαος ὁ Λαρισσαῖος ῥήτωρ ἐδιπλασίασε τὴν Ἰλιάδα, παρεμβαλὼν στίχον πρὸς στίχον. Ἔχει δὲ οὕτως·

Μῆνιν ἄειδε, θεὰ, Πηληιάδεω Ἀχιλῆος,
ἣν ἔθετο Χρύσου κεχολωμένος εἵνεκα κούρης,
νῶιν ἐμὴν, ἣ μυρί' Ἀχαιοῖς ἄλγε' ἔθηκε
μαρναμένοις, ὅτε Τρωσὶν ἄτερ πολέμιζον ἄνακτος.
Πολλὰς δ' ἰφθίμους ψυχὰς Ἄϊδι προΐαψεν
Ἕκτορος ἐν παλάμῃσι δαϊζομένων ὑπὸ δουρί.

63. *Timolaus* Larissæus, rhetor, congeminavit Iliadem, versum semper versui subjiciens, hoc modo :

Iram, Diva, mihi Pelidæ suggere Achillis,
quam Chrysæ ob natam sumpsit (cui injuria facta),
letalem, quæ mille malis involvit Achivos,
pugnantes dum bella cient ductore carentes,
heroumque animas fortes demisit ad Orcum
Hectoreis manibus, quos hausit missile ferrum.

61. Τριβωνιανὸς κολακεύων Ἰουστινιανὸν βασιλέα, ἔπεισεν αὐτὸν, ὅτι οὐκ ἀποθανεῖται, ἀλλὰ μετὰ σαρκὸς εἰς οὐρανὸν ἁρπαγήσεται. Ἦν δὲ ὁ Τριβωνιανὸς Ἕλλην καὶ ἄθεος.

64. *Tribonianus* Justiniano imperatori adulans persuasit non moriturum ipsum, sed una cum corpore raptum cœlo immigraturum. Erat autem paganus et impius.

65. Τυρταῖόν φασι τὸν ἐλεγειοποιὸν τοῖς μέλεσι χρησάμενον, ὅτε Λακεδαιμόνιοι Μεσσηνίοις ἐπολέμουν, παροτρῦναι Λακεδαιμονίους, καὶ ταύτῃ ἐπικρατεστέρους ποιῆσαι.

65. *Tyrtæum*, elegiacum poetam, carminibus Lacedæmonios, quo tempore cum Messeniis bellum gerebant, animasse, eaque ratione victoriam illis peperisse proditum est.

66. Τυραννίων ὁ Ἐμισηνὸς (l. Ἀμισηνὸς), Θεόφραστος πρὶν καλούμενος, μετεκλήθη Τυραννίων, ὡς κατατρέχων τῶν ὁμοσχόλων. Οὗτος αἰχμάλωτος ὑπὸ Λουκούλλου ληφθεὶς, καὶ πλούσιος ἐν Ῥώμῃ γενόμενος, ἐκτήσατο βιβλίων ὑπὲρ τὰς τρεῖς μυριάδας.

66. *Tyrannion* Amisenus, prius Theophrastus (ab eloquii divinitate), posterius Tyrannion mutato nomine dictus est, quod condiscipulos exagitaret. Captus fuit a Lucullo, Romæque in magnis divitiis vivens possedit supra tres librorum myriades.

Υ.

HY.

67. Ὑπατία, ἡ Θέωνος θυγάτηρ τοῦ Ἀλεξανδρέως φιλοσόφου, καὶ αὐτὴ φιλόσοφος, διεσπάσθη ὑπὸ Ἀλεξανδρέων, καὶ τὸ σῶμα αὐτῆς ἐνυβρισθὲν καθ' ὅλης τῆς πόλεως διεσπάρη. Τοῦτο δὲ πέπονθε διὰ τὴν ὑπερβάλλουσαν σοφίαν, καὶ μάλιστα εἰς τὰ περὶ ἀστρονομίας.

67. *Hypatia* Theonis Alexandrini philosophi filia et ipsa philosopha, ab Alexandrinis discerpta est, et cadaver ejus contumeliis affectum per totam urbem frustatim sparsum est : quod illi accidit ex invidia orta ob eximiam peritiam, rerum præsertim astronomicarum.

Φ.

PH.

68. Φαίδων Ἠλεῖος, ὁ Σωκράτους μαθητὴς, αἰχμάλωτος ὑπὸ Ἰνδῶν ληφθεὶς, εἶτα πραθεὶς πορνοβοσκῷ τινι, προέστη ὑπ' αὐτοῦ πρὸς ἑταίρησιν ἐν Ἀθήναις. Ἐντυχὼν δὲ Σωκράτει ἐξηγουμένῳ, ἠράσθη τῶν λόγων αὐτοῦ, καὶ αἰτεῖ λύσασθαι. Ὁ δὲ πείθει Ἀλκιβιάδην πρίασθαι αὐτόν· καὶ ἦν τὸ ἐντεῦθεν φιλόσοφος. Οὗτος ἦρξε τῆς ἀπ' αὐτοῦ κληθείσης Ἠλειακῆς αἱρέσεως, ἥτις ὕστερον ὑπὸ Μενεδήμου τοῦ Ἐρετριέως Ἐρετριακὴ προσηγορεύθη.

68. *Phædon* Eleus, Socratis auditor, ab Indis captus, ac lenoni venundatus, ab eo prostitutus Athenis fuit ad stuprum. Is forte in Socratem incidens publice profitentem, disputationibus illis mire affici cœpit, petiitque obnixe, ut redimeretur. Itaque Alcibiadem flexit Socrates, qui eum mercaretur : quo facto jam inde philosophari cœpit. Auspicatus est Eliacam sectam ab ipso nomen adeptam, quæ postea a Menedemo Eretriensi Eretriaca appellata est.

69. Φερεκύδην τὸν Σύριον (ἔστι δὲ μία τῶν Κυκλάδων νήσων ἡ Σύρα) φασὶν οὐ σχεῖν διδάσκαλον, ἀλλ' ἑαυτὸν ἀσκῆσαι κτησάμενον τὰ Φοινίκων ἀπόκρυφα βιβλία. Οὗτος πρῶτος τὸν περὶ μετεμψυχώσεως λόγον εἰσήνεγκε. Γέγονε δὲ φθειρόβρωτος.

69. *Pherecydes* Syrius (est autem Syra e Cycladibus insulis una) nullo usus fuisse magistro, suoque marte profecisse dicitur, postquam arcana Phœnicum commentaria nactus fuerat. Hic primus opinionem de animorum transmigratione invexit. Absumptus autem est a pediculis.

---

§ 63. Suidas : Τιμόλαος, Λαρισσαῖος ἐκ Μακεδονίας, ῥήτωρ, Ἀναξιμένους τοῦ Λαμψακηνοῦ μαθητής. Ὃς καὶ ποιητικῶς ἔχων παρενέβαλε τῇ Ἰλιάδι στίχον πρὸς στίχον, καὶ ἐπέγραψε τὸ σύνταγμα Τρωικόν. Μῆνιν ἄειδε κτλ.

§ 64. Suidas : Τριβωνιανὸς, Μακεδονιανοῦ, ἀπὸ δικηγόρων τῶν ὑπάρχων. Οὗτος ὁ Τριβωνιανὸς Ἕλλην ὑπῆρχε καὶ ἄθεος καὶ ἀλλότριος κατα πάντα τῆς τῶν Χριστιανῶν πίστεως· κόλαξ δὲ καὶ ἀπατεὼν καὶ πείθων Ἰουστινιανὸν τὸν βασιλέα, ὡς ὅτι οὐκ ἀποθανεῖται, ἀλλ' εἰς τοὺς οὐρανοὺς μετὰ σαρκὸς ἀναληφθήσεται. Ἦν δὲ κοιαίστωρ Ἰουστινιανοῦ.

§ 65—69. Eadem Suidas.

70. Φιλήμων ὁ Συρακούσιος ὑπὸ σφοδροῦ γέλωτος ἐτελεύτησεν, ὡς δὴ καὶ Φιλιστίων ὁ Νικαεὺς, εἰς ὃν καὶ ἔστι τοῦτο τὸ ἐπίγραμμα·

Ὁ τὸν πολυστέναχτον ἀνθρώπων βίον
γέλωτι μίξας Νικαιεὺς Φιλιστίων.

Οὗτος ἔγραψε τὸν Φιλόγελων.

71. Φιλίσκον τὸν Μιλήσιον ῥήτορα, πρότερον αὐλητὴν ὄντα παραδοξότατον, Ἰσοκράτης ὁ ῥήτωρ αὐλοτρύπην ἐκάλεσεν.

72. Φιλητᾶς ὁ Κῶος ἰσχνωθεὶς ἐκ τοῦ ζητεῖν τὸν καλούμενον ψευδόμενον λόγον ἀπέθανε.

73. Φίλων ὁ Ἑβραῖος τοσαύτην πρὸς Πλάτωνα ὁμοιότητα ἔσχε κατά τε φράσιν καὶ διάνοιαν, ὡς εἰς παροιμίαν παρ' Ἕλλησι τοῦτο χωρῆσαι· ἢ Πλάτων φιλωνίζει ἢ Φίλων πλατωνίζει.

74. Φιλόστρατος ὁ Λήμνιος, ὁ τὰς Εἰκόνας γράψας, υἱὸς ἦν τοῦ πρώτου σοφιστοῦ Φιλοστράτου Λημνίου. Οὗτος ὁ δεύτερος ἐσοφίστευσεν ἐν Ἀθήναις, εἶτα ἐν Ῥώμῃ, ἐπὶ Σεβήρου τοῦ βασιλέως.

X.

75. Χοιρίλος Σάμιος, ποιητὴς, ἔγραψε τὴν Ἀθηναίων νίκην κατὰ Ξέρξου, ἐφ' οὗ ποιήματος κατὰ στίχον στατῆρα χρυσοῦν ἔλαβε, καὶ σὺν τοῖς Ὁμήρου ἀναγινώσκεσθαι ἐψηφίσθη.

76. Χρύσιππον τὸν φιλόσοφον αἰτιῶνταί τινες προνοεῖν λέγοντα ὅπως ποριστέον τῷ σοφῷ. Φασὶ γάρ, τίνος χάριν ποριστέον αὐτῷ· εἰ μὲν γὰρ τοῦ ζῆν ἕνεκα, ἀδιάφορον τὸ ζῆν· εἰ δὲ ἡδονῆς, καὶ αὐτὴ ἀδιάφορον· εἰ δὲ τῆς ἀρετῆς, αὐτάρκης αὕτη πρὸς εὐδαιμονίαν. Καταγέλαστοι δέ φασι καὶ οἱ τρόποι τοῦ πορισμοῦ, οἷον οἱ ἀπὸ βασιλέως· εἴξειν γὰρ αὐτῷ δεήσει· καὶ οἱ ἀπὸ φιλίας· λήμματος γὰρ ὤνιος ἡ φιλία ἔσται· καὶ οἱ ἀπὸ σοφίας· μισθαρνήσει γὰρ ἡ σοφία. Τοῦτον τὸν Χρύσιππόν φασιν ἧξαι ἐπὶ φιλοσοφίαν, τῆς οὐσίας αὐτοῦ τῆς πατρῴας εἰς τὸ βασιλικὸν ἀναληφθείσης. Τέλος.

70. *Philemon* Syracusanus nimio risu exstinctus est, ut et Philistion Nicæensis, de quo exstat epigramma :

Mortalium ærumnosam vitam miscuit
risu Philistion, Nicæa quem dedit.

Hic scripsit Cachinnatorem.

71. *Philiscus* Milesius rhetor, antea clarus artis gloria tibicen, quem Isocrates orator tibiarum foratorem nuncupabat.

72. *Philetas* Cous quum in inveniendo sophismate quod Pseudomenos vocatur, elaboraret, extenuato corpore obiit.

73. *Philon* Hebræus tantam cum Platone et ingenio et scriptis affinitatem habuit, ut in proverbium abierit apud Græcos : Aut Plato philonissat, aut Philo platonissat.

74. *Philostratus* Lemnius, qui de Imaginibus librum scripsit, filius fuit primi Philostrati, sophistæ Lemnii : docuit Athenis; postea Romæ, imperante Severo.

CII.

75. *Chœrilus* Samius poeta scripsit Atheniensium victoriam de Xerxe, pro cujus poematis singulis versibus aureum staterem dono accepit, decretumque fuit, ut cum Homericis scriptis simul legeretur.

76. *Chrysippum* philosophum criminantur nonnulli, quod prævidisse animo se dixerit, qua ratione sapienti quæstus sit faciendus. Nam aiunt cujus rei gratia sectandus ei quæstus erit? Nam si quidem ut vivat, vivere indifferens est; quodsi ut fruatur voluptate, et ipsa indifferens est; si autem virtutis causa, sufficit ipsa ad beatam vitam. Sunt autem perridiculi et quæstus hujuscemodi : quippe si qui a rege suppeditentur, obsequendum illi erit necessario; si autem ab amicitia proficiscantur, venalis et quæstuosa erit amicitia : sin vero a sapientia, mercenaria erit sapientia (D. VIII, 126). Hunc ad philosophiam accessisse perhibent postquam res paterna in fiscum regium absumpta esset. *Finis.*

§ 72—75. Ead. in Suidas.

NONNOSUS.

Nonnosus, Abramæ f., scriptum reliquit de legatione quam ad Saracenos, Auxumitas et Homeritas Justiniani temporibus (c. an. 533) obierat. Natione Syrum fuisse ex patris nomine suspiceris. Pater ille sicuti etiam avus Nonnosi, ipsi quoque ad Arabes legationes susceperant. Nam avus ab Anastasio imp. ad Aretham (*Al Hareth*, Ambri f., Saracenorum Chindenorum (*Kende* arab.) principem v. Pocock. Spec. hist. p. 69) missus est, ut pacis fœdera componeret (Phot. § 1) (*). Pater vero Nonnosi sub Justino imp. ad Almundarum (*Almondar*, Hirensium regem decimum sextum ap. Pocock. p. 69), ac postea ad nepotem Arethæ Caisum, Chindenorum et Maadenorum (**) præfectum, venit legatus. Denique Nonnosus a Justiniano ad eundem Caisum, cui persuaderet ut ad imperatorem se conferret, tum vero ad Auxumatarum regem Elesbaam et ad Homeritas profectus est. Apud Caisum nihil videtur profecisse, quandoquidem Abramæ tandem, denuo ad Caisum misso, contigit ut Saracenum istum ad Justinianum adduceret. Elesboam cur Nonnosus convenerit disertius non indicavit Photius, qui ex scripto pauca tantum quæ ad itineris pericula et regionum populorumque, quos vidit Nonnosus, descriptionem pertinent, enotavit. Quare ad Malalam et Theophanem chronographos nos convertamus, quorum auctor quin Nonnosi opus noverit et adhibuerit, cum Humphredo Hodyo (Prolegg. ad Malalam p. XLVIII ed. Bonn.) et Gibbono (cap. 41, not. 94) nullus dubito.

Malalas Chron. p. 456, 24 ed. Bonn. (et Theophan. p. 377) : Ὁ δὲ βασιλεὺς Ῥωμαίων ἀκούσας παρὰ τοῦ πατρικίου Ῥουφίνου τὴν παρὰ Κωάδου, βασιλέως Περσῶν, παράβασιν, ποιήσας θείας κελεύσεις κατέπεμψε πρὸς τὸν βασιλέα τῶν Αὐξουμιτῶν· ὅστις βασιλεὺς Ἰνδῶν συμβολὴν ποιήσας μετὰ τοῦ βασιλέως τῶν Ἀμεριτῶν (***) Ἰνδῶν, κατὰ κράτος νικήσας παρέλαβε τὰ βασίλεια αὐτοῦ καὶ τὴν χώραν αὐτοῦ πᾶσαν, καὶ ἐποίησεν ἀντ' αὐτοῦ βασιλέα τῶν Ἀμεριτῶν Ἰνδῶν ἐκ τοῦ ἰδίου γένους Ἀγγάνην διὰ τὸ εἶναι καὶ τὸ τῶν Ἀμεριτῶν Ἰνδῶν βασίλειον ὑπ' αὐτόν. Καὶ ἀποπλεύσας ὁ πρεσβευτὴς Ῥωμαίων ἐπὶ Ἀλεξάνδρειαν διὰ τοῦ Νείλου ποταμοῦ καὶ τῆς Ἰνδικῆς θαλάσσης κατέρθασε τὰ Ἰνδικὰ μέρη. Καὶ εἰσελθὼν παρὰ τῷ βασιλεῖ τῶν Ἰνδῶν, μετὰ χαρᾶς πολλῆς ἐξενίσθη ὁ βασιλεὺς Ἰνδῶν, ὅτι διὰ πολλῶν χρόνων ἠξιώθη μετὰ τοῦ βασιλέως Ῥωμαίων κτήσασθαι φιλίαν. Ὡς δὲ ἐξηγήσατο (*) ὁ αὐτὸς πρεσβευτής, ὅτε ἐδέξατο αὐτὸν ὁ τῶν Ἰνδῶν βασιλεύς, ὑφηγήσατο τὸ σχῆμα τῆς βασιλικῆς τῶν Ἰνδῶν καταστάσεως, ὅτι γυμνὸς ὑπῆρχε, καὶ κατὰ τοῦ ζώσματος εἰς τὰς ψύας αὐτοῦ λινόχρυσα ἱμάτια, κατὰ δὲ τῆς γαστρὸς καὶ τῶν ὤμων φορῶν σχιαστὰς (σχιστὰ Theoph.) διὰ μαργαριτῶν καὶ [ἐν τοῖς βραχίοσιν add. Theoph.] χλαβία ἀνὰ πέντε, καὶ χρυσᾶ ψέλια εἰς τὰς χεῖρας αὐτοῦ, ἐν δὲ τῇ κεφαλῇ αὐτοῦ λινόχρυσον φακιόλιον ἐσφενδονισμένον, ἔχον ἐξ ἀμφοτέρων τῶν μερῶν σειρὰς τέσσαρας, καὶ μανιάκιν χρυσοῦν ἐν τῷ τραχήλῳ αὐτοῦ· καὶ ἵστατο ὑπεράνω τεσσάρων ἐλεφάντων ἐχόντων ζυγὸν καὶ τροχοὺς ὀ'. καὶ ἐπάνω ὡς ὄχημα ὑψηλὸν ἠμφιεσμένον χρυσέοις πετάλοις, ὥσπερ ἐστὶ τὰ τῶν ἀρχόντων τῶν ἐπαρχιῶν ὀχήματα ἀργύρῳ ἠμφιεσμένα. Καὶ ἵστατο ἐπάνω ὁ βασιλεὺς τῶν Ἰνδῶν βαστάζων σκωτάριον μικρὸν κεχρυσωμένον καὶ δύο λαγκίδια καὶ αὐτὰ κεχρυσωμένα κατέχων ἐν ταῖς χερσὶν αὐτοῦ. Καὶ οὕτως ἵστατο πᾶσα ἡ σύγκλητος αὐτοῦ μεθ' ὅπλων, (καὶ αὐλοὶ) ᾄδοντες μέλη μουσικά. Verba καὶ αὐλοὶ non habet Theoph.

Καὶ εἰσενεχθεὶς ὁ πρεσβευτὴς Ῥωμαίων κλίνας τὸ γόνυ προσεκύνησε· καὶ ἐκέλευσεν ὁ βασιλεὺς Ἰνδῶν ἀναστῆναί με (τε? Dindf.) καὶ ἀναχθῆναι πρὸς αὐτόν. Καὶ δεξάμενος τὴν τοῦ βασιλέως Ῥωμαίων σάκραν κατεφίλησε τὴν σφραγῖδα [τὴν ἔχουσαν τὸ σπηθάριον τοῦ βασιλέως add. Theoph.]. Δεξάμενος δὲ καὶ τὰ δῶρα τὰ πεμφθέντα ὑπὸ τοῦ βασιλέως ἐξεπλάγη. Λύσας δὲ καὶ ἀναγνοὺς ὅι' ἑρμηνέως τὰ γράμματα, εὗρε

(*) Pertinet hæc legatio ad illud tempus quo Badicharimus, Arethæ filius, Palæstinam et Phœniciam incursionibus vexavit (c. an. 498). Vide Theophan. Chron. p. 222 ed. Bonn., coll. Euagr. H. Eccl. III, 36, et Procop. Panegyr. in Anastas. p. 497 ed. Nieb.; Tillemont *Hist. des emp.* VI, p. 556; Le Beau *Hist. du bas emp.* VIII, p. 359.

(**) Μααδηνοὶ haud dubie iidem sunt, qui apud alios auctores vocantur Μαδιανῖται, Μαδηνοὶ, Μαδηναῖοι (*Midianim* hebraice). Cf. Forbiger. *Geogr.* p. 744.

(***) Sic etiam Nonnosus ap. Photium pro vulgari nom. Ὁμηριτῶν. Elesbaas (*Adad* Theophan. p. 346. *Andas* Mal. p. 434) Dimnum (vel Damianum sec. Theoph.), qui Romanorum mercatores christianos, instigantibus Judæis, occiderat, bello aggressus est, victumque regno exuit, et (Christianam religionem amplexus) ab imperatore Rom. episcopum petivit (circa 522). V. Malalas p. 433; Theophan. p. 436, coll. p. 261; Cedren. I, p. 656 (qui tamen veris falsa miscent); Procop. Pers. I, 19. 20. Gibbon. l. l.

(*) Theophan. p. 377 : Ἐξηγεῖτο δὲ ἐπανελθὼν ὁ αὐτὸς Ἰουλιανὸς, ὅτι, ὅτε ἐδέξατο αὐτὸν, γυμνὸς ἦν ὁ βασιλεὺς Ἀρέθας. Præterquam quod regem Aretham, legatum Julianum perperam dicit Theophanes, legationem hanc in primum Justini imperat. annum transfert. Verum regis nomen Ἐλεσβᾶς Theoph. habet p. 261. Apud Malalam orationem turbatam in ordinem redigere possis, ejectis verbis ὑφηγήσατο... ὅτι.

περιέροντα ὥστε ὁπλίσασθαι αὐτὸν κατὰ Κωάδου, βασιλέως Περσῶν, καὶ τὴν πλησιάζουσαν αὐτῷ χώραν ἀπολέσαι καὶ τοῦ λοιποῦ μηκέτι συνάλλαγμα ποιῆσαι μετ' αὐτοῦ, ἀλλὰ δι' ἧς ὑπέταξε χώρας τῶν Ἀμεριτῶν Ἰνδῶν διὰ τοῦ Νείλου ἐπὶ τὴν Αἴγυπτον ἐν Ἀλεξανδρείᾳ τὴν πραγματείαν ποιεῖσθαι. Καὶ εὐθέως ὁ βασιλεὺς Ἰνδῶν Ἐλεσβόας (Ἐλεσβαᾶς Phot. et Theophan. p. 261, 1) ἐπ' ὄψεσι τοῦ πρεσβευτοῦ Ῥωμαίων ἐκίνησε πόλεμον κατὰ Περσῶν, προπέμψας δὲ τοὺς ὑπ' αὐτὸν Ἰνδοὺς Σαρακηνούς, ἐπῆλθε τῇ Περσικῇ χώρᾳ ὑπὲρ Ῥωμαίων, δηλώσας τῷ βασιλεῖ Περσῶν τοῦ δέξασθαι τὸν βασιλέα Ἰνδῶν πολεμοῦντα αὐτῷ καὶ ἐκπορθῆσαι πᾶσαν τὴν ὑπ' αὐτοῦ βασιλευομένην γῆν. Καὶ πάντων οὕτως προβάντων, ὁ βασιλεὺς Ἰνδῶν κρατήσας τὴν κεφαλὴν τοῦ πρεσβευτοῦ Ῥωμαίων, δεδοκὼς εἰρήνης φίλημα, ἀπέλυσεν ἐν πολλῇ θεραπείᾳ. Κατέπεμψε γὰρ καὶ σάκρας διὰ Ἰνδοῦ πρεσβευτοῦ καὶ δῶρα τῷ βασιλεῖ Ῥωμαίων.

Photius Bibl. cod. 3 :

Ἀνεγνώσθη Νοννόσου ἱστορία· ἐν ᾗ διαλαμβάνεται πρεσβεία αὐτοῦ πρός τε Αἰθίοπας καὶ Ἀμερίτας καὶ Σαρακηνοὺς τὰ ἰσχυρότερα τῶν τότε ἐθνῶν, ἔτι δὲ καὶ πρὸς ἄλλα ἀνατολικὰ ἔθνη. Ἰουστινιανὸς δὲ τὸ τηνικαῦτα τὴν Ῥωμαΐχὴν περιεῖπε πολιτείαν· φύλαρχος δὲ τῶν Σαρακηνῶν ἐχρημάτιζε Καῖσος, ἀπόγονος Ἀρέθα, καὶ αὐτοῦ φυλάρχου γεγενημένου, πρὸς ὃν ὁ Νοννόσου πάππος ἐπρεσβεύσατο, παρὰ Ἀναστασίου τότε βασιλεύοντος ἀποσταλείς, καὶ τὰ πρὸς εἰρήνην ἐσπείσατο. Οὗ μὴν ἀλλὰ καὶ ὁ πατὴρ Νοννόσου (Ἀβράμης δ' ἦν αὐτῷ ὄνομα) πρὸς Ἀλαμούνδαρον φύλαρχον Σαρακηνῶν ἐπρεσβεύσατο, καὶ δύο στρατηγοὺς Ῥωμαίων, Τιμόστρατον καὶ Ἰωάννην, νόμῳ πολέμου συλληφθέντας, ἀνεσώσατο, Ἰουστίνῳ δὲ τῷ βασιλεῖ τὴν τῶν στρατηγῶν διηκονεῖτο ἀνάρρυσιν. Ὁ μέντοι Καῖσος, πρὸς ὃν ἐστέλλετο Νόννοσος, δύω γενῶν ἡγεῖτο τῶν παρὰ τοῖς Σαρακηνοῖς ἐπισημοτάτων, Χινδηνῶν καὶ Μααδηνῶν. Πρὸς τοῦτον δὴ τὸν Καῖσον καὶ ὁ Νοννόσου πατὴρ, πρὶν ἢ Νόννοσον πρεσβεύειν αἱρεθῆναι, Ἰουστινιανοῦ πέμποντος, ἀπέσταλτο, καὶ εἰρηνικὰς ἔθετο σπονδάς· ὥστε καὶ τὸν υἱὸν Καΐσου (Μαυίας δὲ ἐκαλεῖτο) ὅμηρα λαβεῖν, καὶ πρὸς Ἰουστινιανὸν ἐς Βυζάντιον ἀποκομίσαι. Μεθ' ὃν χρόνον ἐπρεσβεύσατο Νόννοσος ἐπὶ δυσὶ τούτοις, Καΐσον, εἰ δυνατόν, πρὸς βασιλέα ἀγαγεῖν, καὶ πρὸς τὸν τῶν Αὐξουμιτῶν ἀφικέσθαι βασιλέα· Ἐλεσβαᾶς δὲ τότε ἐκράτει τοῦ ἔθνους· καὶ πρὸς τούτοις καὶ εἰς τοὺς Ἀμερίτας παραγενέσθαι. Ἡ δὲ Αὔξουμις πόλις ἐστὶ μεγίστη καὶ οἷον μητρόπολις τῆς ὅλης Αἰθιοπίας· κεῖται δὲ μεσημβρινωτέρα καὶ ἀνατολικωτέρα τῆς Ῥωμαίων ἀρχῆς. Ὁ δὲ Νόννοσος πολλὰς μὲν ἐπιβουλὰς ἐθνῶν ὑποστὰς, πολλὰς δὲ θηρίων χαλεπότητας παρὰ τὴν ὁδὸν, καὶ πολλαῖς δυσχωρίαις καὶ ἀπορίαις πολλάκις περιπεσών, ὅμως καὶ τὰ δόξαντα ἐξετέλεσε καὶ σῶος τῇ πατρίδι ἀποδέδοται.

Ὅτι Καῖσος, Ἀβράμου πάλιν πρὸς αὐτὸν πρεσβεύσαντος, πρὸς τὸ Βυζάντιον παραγίνεται, καὶ τὴν ἰδίαν φυλαρχίαν Ἄμβρῳ καὶ Ἰεζίδῳ τοῖς ἀδελφοῖς διανειμάμενος, αὐτὸς τὴν Παλαιστινῶν ἡγεμονίαν παρὰ βασιλέως ἐδέξατο, πλῆθος πολὺ τῶν ὑποτεταγμένων αὐτῷ σὺν αὐτῷ ἐπαγόμενος.

Ὅτι τὰ σανδάλια, φησὶ, νυνὶ λεγόμενα ἀρβύλας ἔλεγον οἱ παλαιοὶ, καὶ τὸ φακιόλιον φασώλιν.

Ὅτι τῶν Σαρακηνῶν οἱ πλεῖστοι, οἵ τε ἐν τῷ Φοινικῶνι καὶ οἱ τοῦ Φοινικῶνος καὶ τῶν ὀνομαζομένων Ταυρηνῶν ὀρῶν ἐπέκεινα, ἱερόν τι χωρίον νομίζουσιν ὑπωδὴ θεῶν ἀνειμένον, καὶ ἐνταῦθα συλλέγονται κατ' ἐνιαυτὸν ἕκαστον δίς· ὧν τὴν μὲν τῶν πανηγύρεων αὐτῶν μὴν ὅλος μετρεῖ παρατείνων, σχεδόν που τῷ

Lecta est Nonnosi historia, qua legationem suam complectitur ad Æthiopas et Homeritas atque Saracenos susceptam, populos tum potentissimos, et ad alias item Orientis gentes. Justinianus Romanum tum imperium tenebat. Præfectus vero Saracenorum Caisus erat, Arethæ (*Al-Hareth*) nepos : qui et ipse præfectus fuerat, ad quem Nonnosi avus ab Anastasio imperatore legatus fuerat et pacis fœdera sanxerat. Quin et Nonnosi pater, cui Abramæ nomen, ad Alamundarum, præfectum Saracenorum, orator aliquando profectus, duos Romanorum duces, Timostratum et Joannem, belli jure captos, una liberavit, Justino imperatori in ducibus his liberandis subserviens. Porro Caisus, ad quem Nonnosus missus, duabus præerat gentibus apud Saracenos clarissimis, Chindenis (*Kende* arab.) et Maadenis. Ad quem ipsum Caisum Nonnosi quoque pater, antequam hæc Nonnoso legatio mandaretur, a Justiniano missus est, pacisque fœdera ita instituit, ut Caisi filium, Maviam nomine, obsidem acceperit, et Byzantium ad Justinianum adduxerit. Post quem duplici Nonnosus nomine legatus missus est : ut Caisum, si posset, ad imperatorem adduceret, et ad Auxumitarum regem, cui genti Eleshaas tunc præerat, itemque ad Homeritas proficisceretur. Auxumis permagna est civitas, et quasi Æthiopiæ totius metropolis, magis ad meridiem et orientem vergens quam Romanum imperium. Nonnosus vero, multis gentium superatis insidiis ferarumque periculis præter viæ incommoda multaque discrimina, in quæ sæpenumero incidit, tamen quæ voluit perfecit, et salvus est patriæ redditus.

Caisum refert, misso iterum Abramo ad illum legato, Byzantium profectum esse, suamque præfecturam Ambro et Iezido fratribus divisisse; ipsum vero Palæstinæ præfecturam ab imperatore administrandam suscepisse, infinitamque hominum subditorum secum multitudinem duxisse.

Quæ nunc σανδάλια dicta, ἀρβύλας appellasse veteres ait; et φακιόλιον φασώλιν.

Saracenorum, ait, plerique, tam qui in Phœnicone, quam qui ultra Phœniconem et Taurenos, quos vocant, montes degunt, locum quendam pro sacro habent, alicui deorum consecratum, quo bis quotannis conveniunt. Horum conventuum ipsorum alter mensem durat integrum, ad medium fere ver, quando Tauri signum sol in

ἔαρος κατὰ τὸ μέσον τελουμένην, ὅτε τὸν ταῦρον ὁ ἥλιος ἐπιπορεύεται· ἡ δὲ ἑτέρα πανήγυρις δυσὶ μησὶ παρατείνεται. Μετὰ θερινὰς τροπὰς ἄγουσι ταύτην. Ἐν ταύταις, φησὶ, ταῖς πανηγύρεσιν πᾶσαν ἄγουσιν εἰρήνην, οὐ πρὸς ἀλλήλους μόνον, ἀλλὰ καὶ πρὸς ἅπαντας τοὺς ἐνδημοῦντας ἀνθρώπους· φασὶ δὲ ὅτι καὶ τὰ θηρία πρὸς τοὺς ἀνθρώπους, οὐ μόνον δὲ ἀλλὰ καὶ αὐτὰ πρὸς ἄλληλα. Λέγεται δὲ καὶ ἄλλα πολλὰ παράδοξα καὶ μύθων οὐδὲν διαλλάττοντα.

Ὅτι διεστηκέναι φησὶ τὴν Ἀδουλιν τῆς Αὐξούμεως πεντεκαίδεκα ἡμερῶν ὁδὸν, ἀπιοῦσι δὲ εἰς τὴν Αὔξουμιν Νοννόσῳ τε καὶ τοῖς μετ' αὐτοῦ μέγιστον ἐφάνη θέαμα περὶ χωρίον Αὔην προσονομαζόμενον· κεῖται δὲ ἡ Αὔη ἐν μέσῳ τῆς τε τῶν Αὐξουμιτῶν καὶ τῆς τῶν Ἀδουλιτῶν πόλεως· ἐλεφάντων πλῆθος οὐκ ὀλίγον, ἀλλὰ σχεδὸν ὡς χιλιάδων πέντε· ἐνέμοντο δὲ οὗτοι οἱ ἐλέφαντες ἐν πεδίῳ μεγάλῳ, καὶ πελάζειν αὐτοῖς οὐδενὶ τῶν ἐγχωρίων ἦν εὔκολον οὐδὲ εἴργειν τῆς νομῆς. Τοῦτο μὲν οὖν μεταξὺ τὸ θέαμα αὐτοῖς προσεγεγόνει.

Χρὴ δὲ καὶ τὰ περὶ τῆς κράσεως τῶν ἀέρων εἰπεῖν, οἷα ἀπὸ τῆς Αὔης ἐπὶ τὴν Αὔξουμιν διαδέχεται· ἐναντίως γὰρ περί τε θέρος καὶ χειμῶνα διάκειται. Τοῦ γὰρ ἡλίου τὸν καρκίνον τε καὶ λέοντα καὶ παρθένον διερχομένου, μέχρι μὲν τῆς Αὔης, ὥσπερ καὶ παρ' ἡμῖν, θέρος τε καὶ ξηρότης διακρατεῖ τὸν ἀέρα· ἀπὸ δὲ τῆς Αὔης ἐπὶ τὴν Αὔξουμιν καὶ τὴν ἄλλην Αἰθιοπίαν χειμὼν ἐπίκειται σφοδρός· οὐ δι' ὅλης ἡμέρας, ἀλλὰ γὰρ ἀπὸ μεσημβρίας ἀρχόμενος ἑκάστοτε, συννεφῆ τε τὸν ἀέρα ποιῶν, καὶ ὄμβροις βαγδαίοις τὴν χώραν ἐπικλύζων. Τηνικαῦτα δὲ ἄρα καὶ ὁ Νεῖλος πολὺς ἐπὶ τὴν Αἴγυπτον ἐρχόμενος πελαγίζει τε καὶ κατάρδει τὴν γῆν. Ὅτε δὲ ὁ ἥλιος τὸν αἰγόκερών τε καὶ ὑδροχόον καὶ ἰχθύας ἐπιπορεύεται, ἀνάπαλιν ὁ ἀὴρ τοῖς μὲν Ἀδουλίταις μέχρι τῆς Αὔης ὄμβροις ἐπικλύζει τὴν χώραν, τοῖς δὲ ἀπὸ τῆς Αὔης μέχρι Αὐξούμεως καὶ τῆς ἄλλης Αἰθιοπίας θέρος τε, καὶ τὰ ὡραῖα τηνικαῦτα τούτοις ἡ γῆ παραδίδωσιν.

Ὅτι ἀπὸ τῆς Φαρσὰν πλέοντι τῷ Νοννόσῳ ἐπὶ τὴν ἐσχάτην τῶν νήσων κατηντηκότι τοιόνδε τι συνέβη, θαῦμα καὶ ἀκοῦσαι. Ἐνέτυχε γάρ τισι μορφὴν μὲν καὶ ἰδέαν ἔχουσιν ἀνθρωπίνην, βραχυτάτοις δὲ τὸ μέγεθος καὶ μέλασι τὴν χρόαν, ὑπὸ δὲ τριχῶν δεδασυσμένοις διὰ παντὸς τοῦ σώματος· εἶποντο δὲ τοῖς ἀνδράσι καὶ γυναῖκες παραπλήσιαι, καὶ παιδάρια ἔτι βραχύτερα τῶν παρ' αὐτοῖς ἀνδρῶν· γυμνοὶ δὲ ἦσαν ἅπαντες, πλὴν δέρματί τινι μικρῷ τὴν αἰδῶ περιεκάλυπτον οἱ προβεβηκότες ὁμοίως ἄνδρες τε καὶ γυναῖκες. Ἄγριον δὲ οὐδὲν ἐπεδείκνυντο οὐδὲ ἀνήμερον, ἀλλὰ καὶ φωνὴν εἶχον μὲν ἀνθρωπίνην, ἄγνωστον δὲ παντάπασι τὴν διάλεκτον τοῖς τε περιοίκοις ἅπασι καὶ πολλῷ πλέον τοῖς περὶ τὸν Νόννοσον. Διέζων δὲ ἐκ θαλαττίων ὀστρέων καὶ ἰχθύων τῶν ἀπὸ τῆς θαλάττης εἰς τὴν νῆσον ἀπορριπτομένων· θάρσος δὲ εἶχον οὐδὲν, ἀλλὰ καὶ δρῶντες τοὺς καθ' ἡμᾶς ἀνθρώπους ὑπέπτησσον, ὥσπερ ἡμεῖς τὰ μείζω τῶν θηρίων.

Zodiaco tenet: alter vero in duos alteros menses extenditur, agiturque post æstivum solstitium. In his, ait, conventibus summa viget tranquillitas, non solum inter ipsos, sed et cum omnibus advenis. Quin etiam feras cum hominibus, non tantum inter se, pacate tunc degere fabulantur. Narrat et alia multa inopinata et fabulis non absimilia.

Adulin scribit ab Auxumi quindecim itinere dierum distare. Proficiscenti vero Auxumin Nonnoso cum suis maximum hoc objectum spectaculum ad regionem Auen dictam, quæ media est inter Auxumin et Adulin urbes: elephantorum nimirum vis non modica, imo millia ferme quinque. Pascebant hi elephanti maximo in campo, propiusque accedere nemini incolarum facile erat, neque pastu prohibere. Hoc illis interim spectaculum occurrit.

De cœli quoque constitutione dicere oportet, quæ est ab Aue ad Auxumin: contra enim æstas illic et hiems accidit. Nam sole Cancrum, Leonem et Virginem obeunte, ad Auen usque, uti et nobis, æstas est summaque cœli siccitas: at ab Aue Auxumin versus et reliquam Æthiopiam hiems erat vehemens, non integro quidem illa die, sed quæ a meridie incipiens ubique coactis nubibus aerem obducat et horrendis imbribus oram illam inundet. Quo etiam tempore Nilus late Ægyptum pervadens, maris in modum terram irrigat. Quum autem sol Capricornum, Aquarium et Pisces perambulat, aer vice versa Adulitis Auen usque imbribus regionem inundat, iis vero qui ab Aue Auxumin ceteramque Æthiopiam versus jacent, æstas est, et maturos jam fructus terra præbet.

Naviganti a Pharsa Nonnoso et ad extremam usque insularum delato, tale quid occurrit vel ipso auditu admirandum. Incidit enim in quosdam forma quidem et figura humana, sed brevissimos, et cutem nigros, totumque pilosos corpus. Sequebantur viros æquales feminæ, et pueri adhuc breviores. Nudi omnes agunt, pelle tantum brevi adultiores verenda tecti, viri pariter et feminæ, agreste nihil neque efferum quid præ se ferentes. Quin et vox illis humana, sed omnibus, etiam accolis, prorsus ignota lingua, multoque amplius Nonnosi sociis. Vivunt marinis ostreis et piscibus e mari ad insulam projectis. Audaces minime sunt, ut nostris conspectis hominibus, quemadmodum nos visa ingenti fera, metu perculsi fuerint.

PETRUS PATRICIUS.

De vita scriptisque Petri Patricii ita habet Niebuhrius in Corp. Script. Hist. Byz. tom. I, p. XXI : « Petrus, cui a dignitatibus magistri et Patricii cognomina hæserunt, Thessalonicæ natus, a Procopio (Goth. I, 3) Illyrius dicitur : non quod natione ad Illyricam gentem pertineret (nam quis illo ævo veteres Illyrios ab aliis gentibus, qui istas regiones incolebant, distinxisset?), sed quia diœcesis Macedonia sub dispositione Præfecti Prætorio per Illyricum erat. Hic causis agendis Constantinopoli occupatus, quum propter singularem eloquentiam persuasionisque vim celebraretur (v. Testim. 2. 4), a Justiniano imp. a. 534 legatus ad Amalasuntham destinatus, quia interim Theodahadus regnum arripuerat, Aulonæ substitit, et anno demum sequente cum imperatoris mandatis Ravennam pervenit : tunc vero, ignavia et timore hominis callide usus, Theodahado persuasit ut se Augusti fidei permitteret, Italiaque universa concederet (Procop. Goth. I, 6). Quæ quum ipse Constantinopolim renuntiasset, iterum cum Athanasio Ravennam missus est, ut illis agentibus quæ rex Gothus promiserat ad exitum perducerentur : verum is, Mundo interim cum exercitu in Dalmatis cæso, spretis quæ convenissent, violataque legationum sanctitate, illos in custodiam dedit (ibid. I, 7), neque prius redeundi facultas concessa est quam a Vitige fere post tres annos, circa finem anni 538. Sed hoc incommodum Petro insigni honore repensatum est, collata dignitate magistri officiorum (*). Postea, anno fere 550, jam ad patriciatum evectus (**), legatus in Orientem missus est ad inducias cum Chosroe componendas (Procop. IV, 12), unde tamen re infecta rediit : mox, a. 552 (***), delectus est ut cum Vigilio Papa, qui Chalcedone detinebatur, de negotio trium capitulorum ageret. Vigilius ubi, quæ tunc acta sunt, narrat, Petrum exconsulem, patricium et magistrum vocat : mox magnificum virum et referendarium : qui tunc exconsul dicebatur, erat quem imperator consulatus codicillis ornaverat; eum postea in Byzantino imperio, rei dignitate paulatim imminuta, consulem et hypatum dixerunt. Decem deinde annis interjectis, a. 562, pacis negotium cum Persis iterum, ac feliciore quidem exitu, suscepit, ignominiosa quidem, sed pro exhaustis imperii viribus necessaria, pace in quinquaginta annos composita (Menandri fr. 11). Ubi quum a legato Persico super Suania, quam Petrus repetebat, fallaci spe proposita, ad regem Chosroem rejectus esset, anno proximo hunc adiit : verum frustra. Ex qua legatione Byzantium reversus, haud multo post obiit (Men. fr. 13), 28 fere annis post primam legationem Italicam; relicto filio Theodoro qui jam a. 565 dignitatem patris obtinebat; mox comes largitionum factus, atque a. 576 ad Persas missus est (Men. fr. 46). Christianum fuisse Petrum dubio caret : quippe qui in legatione Persica ut natalem Christi Domini Epiphaniamque celebraret, substiterit (Men. fr.), atque cum Vigilio Papa de rebus quæ ad dogmata pertinent egerit.

« Hic Petrus inter coævos incredibili quadam floruit laude et gloria : cujus rei testimonia infra posui. Præter eloquentiam atque unicam in persuadendo vim, summam in rebus tractandis sollertiam, diligentiam indefessam, legum cognitionem accuratissimam, eruditionem omnigenam, ei tribuunt; tum vero amœnum ingenium, mitemque animum : in quo cum unico cujus verba ad nos pervenerunt obtrectatore (*) ita consentit Petri cliens Joannes Lydus, ut hoc certe constet, benevolum fuisse, liberumque ab omni arrogantia. Etiam post mortem a Corippo boni cognomine insignitur (Testim. 13), ut olim Rex Ancus. Quæ tamen virtutes non obstant quominus vere Procopius ei exprobrare potuerit furacissimum fuisse, atque inexplebili divitiarum cupiditate incensum (Procop. l. l.) : avaritia enim apud Orientis po-

(*) « De magisterio officiorum legendi sunt Joannes Lydus De magistr. II. 10. 25 20; III, 40, et Valesius ad Amm. Marc. XXVI, 5. Ex diversissimorum negotiorum procuratione pro nostra opinione ridicule coagmentata conflatum, complectebatur, ut nostro sermone potius quam Pannonica latinitate utar : *das Ministerium der auswærtigen Angelegenheiten, die Aemter des Hofmarschalls, Ceremonienmeisters und Generalpostmeisters, und die Direction der Gewehrfabriken.* »

(**) « Patricius a Constantini M. ætate eum locum in aula obtinebat ut Britannorum lingua apposite *a privy Counsellor* diceretur. Hic dignitatis gradus conjungebatur cum eo officio in quo aliquis alias constitutus erat : ac Petrum quidem nostrum usque ad mortem in magisterio permansisse constat. »

(***) « De anno quo nuntii imperatoris cum Vigilio egerunt, cl. Gieselerus a me consultus respondit se plane Mansio assentiri qui illud a. 552 contigisse statuat, corrigendumque in subscriptione epistolæ encyclicæ censeat : P. C. Basilii XI. »

(*) Procopius Anecdot. 24, p. 70 : Πρᾶος ἦν καὶ ὡς ἥκιστα ὑβρίζειν εἰδώς. V. Testim. 3.

pulos, ad servitutem prolapsos, persæpe etiam virorum minime malorum animos invadit : quorum bonitas eo tantum elucet, quod neque crudeliter agunt numorum causa, neque jus violant : quales sunt fere si qui inter Turcas viri boni dicuntur. In quo genere illustre exemplum erat memoria mea Mohammedes senex, Algeriæ satrapa. Nihil hoc viro mitius, ejusque fide data nihil sanctius : at idem non solum, nisi pacem ab eo redemisses, piraticam exercebat; violataque, sine sua culpa, pace, gavisum esse credo; verum etiam quotidie per vesperam aureis numerandis se delectabat. Prædivitem certe fuisse Petrum inde colligimus, quod insula Aconitis, in qua cotis fodinæ exercebantur, integra pro fundo ad eum pertinebat (V. testim. 12). Eadem servitutis miseria viros quamvis bonos immanissima principis jussa pro numinis oraculis exsequi cogit, quasi nihil arbitrio suo relictum sit : itaque asseverare non auderem calumniam esse Procopii narrantis Theodahadum a Petro ad Amalasunthæ necem incitatum esse (Procop. Anecd. 16, p. 47) : nisi causa quam affert cur Theodora exitium infelicis reginæ machinata esset tam parum credibilis foret, ut hoc quoque crimen maledictis vesanæ impudentiæ accenseri posse confidam.

« Petro Patricio Suidas ἱστορίας tribuit : unde petitæ eclogæ in utroque titulo de legationibus exstant; quarum prima ad imperium Tiberii, ultima ad res a Juliano adhuc Cæsare sub auspiciis Constantii in Gallia gestas pertinet. Quodsi ulterius progressus esset, is qui eclogas confecit non magis in Petro quam in ceteris ultimam operis partem neglexisset : itaque eum finem fecisse ubi Eunapius res plene narrare incipiebat non dubito. Verum in quo tempore historiæ suæ initium constituerit, ea quæstio non æque certe expediri potest : regum tamen liberique populi Romani tempora tractasse non crediderim; quum propter eclogarum ex universo hoc tempore defectum, tum quia non video quid hominem Byzantinum impellere potuerit ad scribenda quæ, ut quisque prolixius aut brevius narrata quæreret, vulgo inveniebantur. Non tamen a Tiberio incepisse, — id quod per se omni careret probilitate, — sed jam de Augusto triumviratusque tempore egisse, probant fragmenta quæ in libello Seguieriano De syntaxi inveni (fr. 1). Ex his alterum apud Dionem Cassium iisdem prope verbis legitur, quod de fr. 5 observavit Valesius [adde fr. 2 et 7] : unde conjectura certa oritur Petrum nihil aliud quam Dionis breviarium confecisse quatenus hujus historia pateret. Jam vero quum continuator Dionis, cujus eclogas ill. Maius in titulo de sententiis invenit, quantum spatia metiri licet, non multum infra Constantinum M. descenderit, non temeraria hariolatione mihi persuasi eum non diversum a Petro esse : ad quam firmandam nonnihil accederet, si exploratum esset imperatorum nomina quibus ista apud Maium pro lemmatis distinguuntur in codice sic posita esse : nam eadem ratione grammaticus ille qui de syntaxi scripsit, Petri opus in partes distinctum invenit : certe non librorum numeris; quos, ut semper alias, posuisset.

« Præterea idem Suidas Petro opus Περὶ πολιτικῆς κατασταστάσεως adscribit : quod ill. Maius illos anonymi scriptoris de re publica dialogos esse conjicit quorum Photius cod. 37 meminit, ipse autem e palimpsesto Vaticano ampla edidit fragmenta Περὶ πολιτικῆς ἐπιστήμης inscripta. Equidem inscriptionis diversitatem omittam, neque negabo Petro placere potuisse ut libros sine nomine ederet : attamen vix credibile videtur rem Suidæ compertam docto curiosoque Photio non innotuisse; aut contra, Suidam silentio transiisse illud opus quo Petrus Lydo (v. testim. 1) teste de magisterio officiorum exposuit : quum id tamen in hominum manibus versaretur decimo sæculo. Etenim manifesto hujus partes sunt quæcumque e Petro magistro exstant inserta cæremoniali Constantini Porphyrogeniti : habent autem eum auctorem non solum capita primi libri 84 et 85, quibus ejus nomen præfixum diserte legitur, verum etiam decem quæ continuo sequuntur, usque ad 95, ubi sæpe, v. gr. 86. 87. 95, de Justiniano tanquam imperante quum ista scriberentur, sermo est. Petita autem esse hæc omnia e libro de officio magistri satis inde colligitur quod auctor præcipue id agit, ut doceat quæ partes magistri sint in rebus quas tractat; magistrorumque nomina ponit, qui in ea dignitate fuerint quo tempore Leones, avus et nepos, Anastasiusque et Justinus imperium susceperunt.

« Utrum hoc in volumine an alibi Petrus exposuerit quæ cum Chosroe de pace componenda locutus esset (V. Menand. fr. 12), pro incomperto relinquo. Sermonis rusticitatem in eo reprehendit Menander, quam se verbis Atticis [non] mutasse ait quum colloquia ista referret : justamque esse reprehensionem ei facile credimus : nam in capitulis quæ in cæremoniali exstant græcitas ad barbariem vulgaremque sermonem manifesto inclinata, imo jam in hunc conversa, conspicitur; neque eclogæ ex historia ab ista labe immunes sunt. At, quæ e libris Περὶ πολιτικῆς ἐπιστήμης in luminis oras reduxit Maius, summa elegantia, et pæne intemerato Attico sermone scripta sunt. Quum autem Petrus sui

ævi hominibus, qui ea fere lingua utebantur quæ nunc apud Græcos obtinet, loqueretur, non veteribus Atticis, sermo ejus, pro grammaticorum sententia vitiosus, non impediebat quo minus, si vis persuadendi ei inesset, hominum mentes oratione flecteret. »

TESTIMONIA

Johannes Lydus De mag. II. 25. 26. : Τοῖς δὲ ἱμειρομένοις τοὺς ἐφεξῆς μὴ ἀγνοῆσαι μαγίστρους ἄχρις ἡμῶν, ἀρκέσει πρὸς διδασκαλίαν Πέτρος ὁ πάντα μεγαλόφρων, καὶ τῆς καθόλου ἱστορίας ἀσφαλὴς διδάσκαλος, δι' ὧν αὐτὸς ἐπὶ τοῦ λεγομένου μαγιστηρίου ἀνεγράψατο. Προῆλθεν οὖν ἡ δύναμις ἐπὶ πλέον τῆς ἀρχῆς· οὐ μόνον γὰρ τὰς τῶν ἐθνῶν πρεσβείας ὑφ' ἑαυτῷ τελούσας ὁ μάγιστρος ἔχειν πιστεύεται, τόν τε δημόσιον ὁρόμον, καὶ πλῆθος ἐμβριθὲς τῶν πάλαι μὲν φρουμενταρίων νῦν δὲ μαγιστριανῶν, τήν τε τῶν ὅπλων κατασκευὴν καὶ ἐξουσίαν, ἀλλ' ἔτι καὶ τὴν τῶν πολιτικῶν πραγμάτων· καὶ διαφερόντως Πέτρος οὗτος, ὁ πολὺς, ὁ μηδενὶ ταῖς ἀρεταῖς κατὰ μηδὲν δεύτερος. Διασώζει μὲν γὰρ καὶ φρουρεῖ τὴν αὐλὴν, καὶ τὴν Ῥωμαϊκὴν οὐκ ἀποπτύει μεγαλειότητα, ἣν ἐγγὺς ἀπολομένην ἀβελτερίᾳ τῶν πρὸ αὐτοῦ, οἷα σοφὸς καὶ διὰ παντὸς τοῖς βιβλίοις προσανέχων, ἀποκαθίστησι. Τοὺς δὲ νόμους εἰδὼς, εἴπερ τις ἄλλος, οἷς ἐξ ἁπαλῶν ὀνύχων ἀνετράφη (l. ἐνετρ. N.) συνηγορῶν τοῖς δεομένοις, ἄρχων τε μέγιστος, καὶ ἀξίαν ὀφρὺν τῆς ἐξουσίας ἀνατείνων ἐδείχθη, καὶ δικαστὴς ὀξὺς, καὶ τὸ δίκαιον κρίνειν εἰλικρινῶς ἐπιστάμενος, κατὰ μηδὲν αὐτὸν ὑπτιαζούσης τῆς τύχης. Πρᾶος μὲν γάρ ἐστι καὶ μειλίχιος, ἀλλ' οὐκ εὐχερὴς, οὐδὲ πρὸς τὰς αἰτήσεις ἔξω τοῦ νόμου καμπτόμενος· ἀσφαλὴς δὲ ὁμοῦ, καὶ προβλέπων τὰς ὁρμὰς τῶν προσιόντων· μηδένα καιρὸν ταῖς βαθυμίαις παραχωρῶν· τὴν μὲν νύκτα τοῖς βιβλίοις, τὴν δὲ ἡμέραν τοῖς πράγμασιν ἐγκείμενος, μηδὲ αὐτὴν τὴν μέχρι τῆς αὐλῆς ἐκ τῆς οἰκίας ἐν ὁμιλίαις διασυρίζων ἁπλῶς, ζητήμασι δὲ λογικοῖς καὶ ἀρηγήσεσι πραγμάτων ἀρχαιοτέρων μετὰ τῶν περὶ ταῦτα σχολαζόντων εἰλούμενος. Καὶ καιρὸς οὐδεὶς αὐτῷ διδαγμάτων ἐστὶν ἀμέριμνος· ὡς τοὺς τῶν λόγων ἐξηγητὰς δεδιέναι τὴν πρὸς αὐτὸν ἐντυχίαν· πράγμασι γὰρ αὐτοὺς καὶ στροφαῖς περιβάλλει, μετρίως ὑπελέγχων, ὡς λέγοιντο μόνον, οὐκ εἰσὶ δὲ τοιοῦτοι ὁποίους αὐτοὺς ἡ φήμη διαθρυλλεῖ. Ἐμοὶ δὲ μάλιστα σκοτοδινίας οὐ μικρὰς ἀνακινεῖ ἡ πρὸς αὐτὸν συνήθεια· χαίρω γὰρ αὐτῷ ὅτι καλὸς ἅμα καὶ ἐλεύθερος, καὶ τύφου καὶ κορύζης ἐκτὸς, ἀστεῖός τε καὶ κοινός· ἀλλ' ἐπισείει μοι, ὡς εἴρηται, φροντίδας οὐ μικρὰς, μηδὲν ὧν ἐπίστασθαι δοκῶ προτείνων εἰς ζήτησιν, τὰ δὲ παντελῶς ἠγνοημένα παρεισάγων· ὥστε με τὰς πασῶν ἰσχυροτάτας εὐχὰς μελετᾶν, μηδεμίαν αὐτὸν ἄβατον ἐμοὶ, ὥσπερ εἴωθεν, ἐπιροιζῆσαι θεωρίαν.

2. Procopius Goth. I, 3 : Ὁ βασιλεὺς Πέτρον, Ἰλλυριὸν τὸ γένος, ἐκ Θεσσαλονίκης ὁρμώμενον, ἐς τὴν Ἰταλίαν εὐθὺς ἔστελλεν, ἕνα μὲν ὄντα τῶν ἐν Βυζαντίῳ ῥητόρων, ἄλλως δὲ ξυνετόν τε καὶ πρᾶον καὶ ἐς τὸ πείθειν ἱκανὸν πεφυκότα.

3. Idem Anecdot. 24 : Πέτρος τὸν ἅπαντα χρόνον ἡνίκα τὴν τοῦ μαγίστρου καλουμένην εἶχεν ἀρχὴν, ἀεὶ καθημέραν αὐτοὺς (τοὺς σχολαρίους) κλοπαῖς ἀμυθήτοις ἀπέκναιε. Πρᾶος μὲν γὰρ ἦν, καὶ ὡς ἥκιστα ὑβρίζειν εἰδὼς, κλεπτίστατος δὲ ἀνθρώπων ἁπάντων, καὶ ῥόπου αἰσχροῦ ἀτεχνῶς ἐμπλεως.

4. Suidas : Πέτρος ὁ ῥήτωρ, ὁ καὶ Μάγιστρος, ἱστορικὸς, πρεσβευτὴς ὡς Χοσρόην σταλείς. « Μάλα ἐμβριθής τε ἦν καὶ ἀνάλωτος ἐν τῷ ῥητορεύειν, τῷ καταμαλάξαι φρονήματα βαρβαρικὰ, σκληρά τε καὶ ὀγκώδη. » Ἔγραψεν Ἱστορίας καὶ Περὶ πολιτικῆς καταστάσεως. Cf. idem v. Ἐμβριθής, et Eudocia p. 353. Verba : μάλα... ὀγκώδη sunt Menandri Protectoris (fr. 12) in Exc. De sent. p. 356. 357 ed. Mai.

5. Menander (fr. 11) in Exc. De legg. p. 133 P. : Πέτρος... ἀποχρώντως ἔχων τῆς τε ἄλλης παιδείας καὶ τῆς τῶν νόμων, ἔλεξεν ὧδε· κτλ.

Idem ib. p. 144 (fr. 11), Chosroes ad Petrum : Οὐδὲ αὐτός σε, ὦ Ῥωμαίων πρεσβευτὰ, ὥσπερ εἰκὸς ἐν τοσαύτῃ φιλοσοφίᾳ τεθραμμένον, ἦ περιεῖναι τοῖς ῥήμασι μεμάθηκας, μεμφθείην πρός τινος ἐγωγε μὴ πείθειν μαθών.

7. Idem ib. p. 150 (fr. 15), ubi Joannes legatus : Πέτρος μὲν γὰρ, ὁ πρὸ ἡμῶν πρεσβευτὴς,... ἐμπειρίᾳ λόγων καὶ δεινότητι πειθοῦς καὶ τὰ περὶ τῶν νῦν ἐπεγκαλούντων Σαρακηνῶν καὶ ἕτερα ὅσα διημφισβητήθη, οἷος ἐγένετο παρακρούσασθαι.

8. Idem (fr. 12) in Exc. De sent. p. 356 Mai., Petri legati orationem appositurus : Οὐδὲ μὴν ἀνθ' ἑτέρων ἑτέραις λέξεσιν ἐχρησάμην, ἢ τὸ χθαμαλώτερόν πως ἔστιν ἢ τῶν λόγων, καθόσον οἶόντέ μοι, μετέφρασα ἐς τὸ Ἀττικώτερον.

9. Cassiodorus Var. X, 19, nomine Theodahadi regis : *Vir eloquentissimus Petrus legatus serenitatis vestræ, et doctrina summus, et conscientiæ claritate præcipuus.*

10. Idem X, 22, ejusdem nomine : *per virum disertissimum Petrum.*

11. Idem X, 24, nomine Gundelinæ reginæ : *veniente viro sapientissimo Petro.*

12. Steph. Byz. : Ἀκόναι, πολίχνιον πλησίον Ἡρακλείας. Λέγεται κατὰ περίφρασιν ὁ οἰκῶν τὰς Ἀκόνας. Τὸ ἐθνικὸν Ἀκονίτης, τὸ θηλυκὸν Ἀκονῖτις. Οὕτω γάρ τις νῆσος διαφέρουσα μὲν τῷ πανευφήμῳ πατρικίῳ καὶ τῷ πάντα σοφωτάτῳ μαγίστρῳ Πέτρῳ, κειμένη δὲ καταντικρὺ τῆς εὐδαίμονος πόλεως Χαλκηδόνος· ἐπικέκληται δὲ διὰ τὸ πλῆθος τῶν ἐν αὐτῇ πρὸς ἀκόνας πεποιημένων λίθων. Ad hæc Holstenius : « Exstat adhuc hodie ejus (Petri magistri) effigies Parisiis in S. Capella Palatii inter thesauros Constantinopoli allatos. » Quæsivi frustra.

13. Corippus De laud. Justini I, 24 :
Successor boni redivivaque gloria Petri
hic Theodorus adest, patria gravitate magister.

ARGUMENTUM.

Fr. 1. Antonius. Cæsar. — 2. Parthorum legatio ad Tiberium, qui regem eorum constituit Phraaten, eoque mortuo, Tiridatem, quem mox pellit Artabanus (35 p. C.). — 3. Mithridates Iberum rex proditur a Cotye fratre, quem Claudius in locum ejus substituit (47). — 4. Decebali Dacum regis ad Domitianum legatio. Ejus insolentia (86). — 5. Ejusdem Decebali ad Trajanum legationes duæ (103). — 6. Longobardi et Obii, qui Istrum transgressi erant, ab Marco Aurelio pacem petunt (167.) — 7. Quadi pacem obtinent. Astingi et Lacringi auxilio veniunt Marco Aurelio (175). — 8. Menophilus, Mœsiæ præfectus, susque deque habet Carporum legatos, qui tributum sibi annuum postulabant (230?). — 9. Valerianus imp. ad Saporem Persarum regem de pace legatos mittit incassum (260). — 10. Odenathus Palmyrenus Saporem (penes quem Valerianus captivus erat) frustra conciliare sibi muneribus studet. (261). — 11. Sapor a Callisto et Odenatho clade affectus contento itinere in Persiam recedit (261). — 12. Vandali ab Aureliano petentes pacem obtinent (271). — 13. Aplıarban ab Narsæo, Persarum rege pugna victo, legatus de pace mittitur ad Galerium (297). — 14. Sicorius Probus a Diocletiano missus, ut pacis conditiones Narsæo Persæ exponeret (297). — 15. Mestrianus Licinii, prœlio victi, legatus ad Constantinum (314). — 16. Legatio a Magnentio ad Constantinum de pace missa (350). —17. Narses legatus Saporis regis literas ad Constantinum affert (358). — 18. Julianus Cæsar cum Chamavis de pace agit (358).

ΙΣΤΟΡΙΑΙ.

1.

Lex. Seguer. in Bekker. Anecd. p. 117 : Θωπεύω, αἰτιατικῇ. Πέτρου εἰς τὰ περὶ Ἀντωνίου· « Πολλὰ οὖν θωπεύσας αὐτόν. »

Ibid. p. 130 : Ἀπεῖπε, δοτικῇ. Πέτρου εἰς τὰ τῆς μοναρχίας Καίσαρος· « Ἀπεῖπε τοῖς βουλευταῖς ἐκδημεῖν ἔξω Ἰταλίας. »

Exscripsit Petrus Dionem Cass., qui LII, 42 : Τό τε τῶν εὐπατριδῶν γένος συνεπλήθυσε (Cæsar imp.), τῆς βουλῆς οἱ ὄῆθεν ἐπιτρεψάσης τοῦτο ποιῆσαι, ἐπειδὴ τό γε πλεῖστον ἀπολώλει σφῶν.... Ταῦτά τε οὖν ἔπραξε καὶ προσαπεῖπε (πρὸς ἀπεῖπε c. Niebuhr.) πᾶσι τοῖς βουλεύουσι μὴ ἐκδημεῖν ἔξω τῆς Ἰταλίας, ἂν μὴ αὐτός τινι κελεύσῃ. Osannus (*Beitræge* tom. II, p. 16 not.) in Lexico verba : Καίσαρος ἀπεῖπε corrupta esse putat et refingenda in καὶ πρὸς ἀπεῖπε, uti ap. Dionem. Quod non persuasit mihi.

2. (Tiberii an. 22; an. 35 p. C.)

Exc. De legg. gentium ad Rom. p. 23 P. : Ὅτι οἱ Πάρθοι πρὸς Τιβέριον ἐπρεσβεύοντο (sic Nieb. pro ἐπορεύοντο), βασιλέα σφίσιν ἐκ τῶν ὁμηρευόντων δοῦναι. Καὶ δέδωκεν αὐτοῖς Φραάτην τὸν τοῦ Φραάτου υἱόν. Ἐκείνου δὲ κατὰ τὴν ὁδὸν (sic Dio; κ. τῆς ὁδοῦ cod.) τελευτήσαντος, Τιριδάτην ἐκ τοῦ βασιλικοῦ γένους ἔπεμψε· καὶ ὅπως ῥᾷον τὴν βασιλείαν παραλάβοι, ἔγραψε Μιθριδάτῃ τῷ Ἰβήρων βασιλεῖ εἰς τὴν Ἀρμενίαν εἰσβαλεῖν, ἵνα ὁ Ἀρτάβανος τῷ υἱῷ βοηθῶν ἀπὸ τῆς οἰκείας παρῇ (l. ἀπάρῃ). Καὶ εἰσελθὼν ὁ Τιριδάτης τὴν βασιλείαν κατέσχεν. Οὐ μέντοι καὶ ἐπὶ πολὺ ἐβασίλευσεν· ὁ γὰρ Ἀρτάβανος Σκύθας προσλαβὼν οὐ χαλεπῶς αὐτὸν ἐξήλασε. Καὶ ταῦτα μὲν τὰ κατὰ Πάρθους.

Hæc quoque, ad verbum pleraque, transcripta ex Dione Cass. LVIII, 26 : Ἀποστάντες οὖν τινες αὐτοῦ ἐπρεσβεύσαντο πρὸς τὸν Τιβέριον, βασιλέα σφίσιν ἐκ τῶν ὁμηρευόντων αἰτοῦντες· καὶ αὐτοῖς τότε μὲν Φραάτην τὸν τοῦ Φραάτου, τελευτήσαντος δὲ ἐκείνου κατὰ τὴν ὁδὸν, Τηριδάτην, ἐκ τοῦ βασιλικοῦ καὶ αὐτὸν γένους ὄντα, ἔπεμψε. Καὶ ὅπως γε ὡς ῥᾷστα τὴν βασιλείαν παραλάβῃ, ἔγραψε Μιθριδάτῃ τῷ Ἰβήρι ἐς τὴν Ἀρμενίαν ἐσβαλεῖν· ἵνα ὁ Ἀρτάβανος τῷ υἱεῖ βοηθῶν, ἀπὸ τῆς οἰκείας (οἰκίας vgo) ἀπάρῃ. Καὶ ἔσχεν οὕτως· οὐ μέντοι καὶ ἐπὶ πολὺ ὁ Τηριδάτης ἐβασίλευσεν. Ὁ γὰρ Ἀρτάβανος Σκύθας προσλαβών, οὐ χαλεπῶς αὐτὸν ἐξήλασε. Τὰ μὲν οὖν τῶν Πάρθων οὕτως ἔσχε. De re vide interpr. ad Dion. l. l.

3. (Claudii circa an. 8; 47 vel 48 p. C.)

Ibid. p. 23 : Ὅτι Μιθριδάτης ὁ τῶν Ἰβήρων βασι-

HISTORIÆ.

1.

Antonius multis ei blanditus. — Vetuit Cæsar ne quis senatorum Italia peregre excederet.

2.

Parthi petierunt a Tiberio, ut sibi regem ex obsidibus daret, et dedit ipsis Phraatem, Phraatis filium. Quum autem in itinere vitam morte commutasset, Tiberius misit Tiridatem ex genere regio. Et quo facilius regnum capesseret, scripsit Mithridati, Iberorum regi, ut in Armeniam incursionem faceret, quo se Artabanus conferret suppetias filio laturus. Et Tiridates quidem regnum obtinuit. Sed non diu regnavit. Nam Artabanus Scythas assumens, minimo negotio eum regno expulit. Et hæc de Parthis.

3.

Mithridates, Iberorum rex, novas res tentavit, et se ad bellum Romanis inferendum præparavit. Huic mater con-

λεὺς ἐνεωτέρισε, καὶ παρεσκευάζετο εἰς τὸν κατὰ τῶν Ῥωμαίων πόλεμον. Τῆς δὲ μητρὸς ἀντιλεγούσης καὶ φυγεῖν, ἐπειδὴ μὴ πείθειν αὐτὸν ἠδύνατο, βουληθείσης, βουλόμενος ἐπικαλύψαι τὸ σπουδαζόμενον, αὐτὸς μὲν παρεσκευάζετο, πέμπει δὲ Κότυν τὸν ἀδελφὸν εἰς πρεσβείαν, φιλίους λόγους τῷ Κλαυδίῳ κομίζοντα. Ὁ δὲ παραπρεσβεύσας πάντα αὐτῷ κατεμήνυσε, καὶ βασιλεὺς Ἰβηρίας ἀντὶ Μιθριδάτου γίνεται.

Mithridatem hunc a Claudio e custodia liberatum, et in Asiam πρὸς τὴν ἀνάληψιν τῆς ἀρχῆς missum esse narrat Dio Cass. LX, c. 8. De iis quæ nostro loco leguntur, apud Dionem nihil occurrit. Verum quum fr. antecedens nec non fr. 5 e Dione exscripta sint, atque constet permulta ex postrema hac historiæ parte in nostris Dionis codicibus desiderari : hunc quoque Petri locum sicuti sequentem ex integriore Cassio esse descriptum censeo.

4. (Domitian. an. 6; 86 p. C.)

Ibid. p. 24 : Ὅτι Δεκέβαλος ὁ Δακῶν βασιλεὺς ἐπεκηρυκεύετο πρὸς Δομετιανόν, εἰρήνην ὑπισχνούμενος· ἐφ' οἷς ἔπεμψε Δομετιανὸς Φοῦσκον μετὰ πολλῆς δυνάμεως. Ὅπερ μαθὼν ὁ Δεκέβαλος ἔπεμψε πρὸς αὐτὸν πρεσβείαν αὖθις ἐν χλευασμῷ, λέγων ὡς, εἰ ἕλοιτο ἕκαστος Ῥωμαίων δύο ὀβολοὺς Δεκεβάλῳ ἑκάστου ἔτους τελεῖν, εἰρήνην πρὸς αὐτὸν τίθεσθαι· εἰ δὲ μὴ τοῦτο ἕλοιτο, πολεμήσειν καὶ μεγάλα αὐτοῖς προστρίψεσθαι κακά. V. Sueton. Domitian. c. 6.

5. (Trajani an. 6; 103 p. C.)

Ibid. p. 24 : Ὅτι Δεκέβαλος πρὸς Τραϊανὸν πρέσβεις ἔπεμψε πιλοφόρους· οὗτοι γάρ εἰσι παρ' αὐτοῖς οἱ τιμιώτεροι. Πρότερον γὰρ κομήτας ἔπεμπεν, εὐτελεστέρους δοκοῦντας παρ' αὐτοῖς εἶναι. Ἐκεῖνοι δὲ ἐλθόντες ἐπὶ τοῦ Τραϊανοῦ ἔρριψαν καὶ (τε? B.) τὰ ὅπλα, καὶ τὰς χεῖρας ὄπισθεν δήσαντες ἐν αἰχμαλώτων τάξει ἐδέοντο τοῦ Τραϊανοῦ εἰς λόγους ἐλθεῖν Δεκεβάλῳ (suppl. ἐπιτραπῆναι).

Ὅτι πάλιν ὁ Δεκέβαλος πρεσβείαν ἔπεμψε πρὸς Τραϊανόν, τῶν παρόντων ἀνακωχὴν κομιζόμενος (κομισ. N.). Ὑπισχνεῖτο δὲ τά τε ὅπλα πάντα καὶ τὰ μηχανήματα παραδιδόναι τῷ Τραϊανῷ καὶ τοὺς μηχανοποιοὺς τοὺς Ῥωμαίους τοὺς παρ' αὐτῷ ὄντας, καὶ τοὺς αὐτομόλους, καὶ τὰ ἐρύματα πάντα ὅσα κατεσκεύασεν καθαιρεῖν, παραχωρεῖν δὲ καὶ τῆς γῆς, ἣν ἐκράτησεν ὁ Τραϊανός, καὶ τοὺς ἐχθροὺς αὐτοῦ καὶ τῶν Ῥωμαίων οἰκείους ἐχθροὺς νομίζειν, καὶ αὐτομόλους μὴ ὑποδέχεσθαι, μηδὲ στρατιώτην Ῥωμαίων ἔχειν ἐγγὺς ἑαυτοῦ. Προσεδέξατο οὖν τὴν πρεσβείαν ὁ Τραϊανὸς ἐπὶ ταύταις ταῖς συνθήκαις. Ὁ δὲ Δεκέβαλος τὰ ὅπλα ἔρριψεν ἐπὶ αὐτοῦ, καὶ εἰς τὴν γῆν πεσὼν προσεκύνησε, καὶ εἰς Ῥώμην πρέσβεις ἔπεμψε, καὶ αὐτοὶ ὁμοίως τὰς χεῖρας ἔδησαν ὡς ἐν αἰχμαλώτων τάξει.

Eadem leguntur in Exc. Legg. ex hist. Dionis Cassii (LXVIII, 14), monente Valesio : Ἐπεπόμφει μὲν καὶ πρὸ τῆς ἥττης πρέσβεις, οὐχ ἑτῶν κομητῶν, ὥσπερ πρότερον, ἀλλὰ τῶν πιλοφόρων τοὺς ἀρίστους. Καὶ ἐκεῖνοι τά τε ὅπλα ῥίψαντες καὶ ἑαυτοὺς ἐς τὴν γῆν καταβαλόντες ἐδεήθησαν τοῦ Τραϊανοῦ μάλιστα μὲν αὐτῷ Δεκεβάλῳ καὶ ἐς ὄψιν καὶ ἐς λόγους αὐτοῦ ἐλθεῖν, ὡς καὶ πάντα τὰ κελευσθησόμενα ποιήσοντι, ἐπιτραπῆναι· εἰ δὲ μή, σταλῆναί γέ τινα τὸν συμβησόμενον αὐτῷ. Καὶ ἐπέμφθη ὁ Σοῦρας καὶ Κλαύδιος Λιβιανὸς ὁ ἔπαρχος. Ἐπράχθη δὲ οὐδέν. Ὁ γὰρ Δεκέβαλος οὐδὲ ἐκείνοις ἐτόλμησε συμμῖξαι. Ἔπεμψε δὲ καὶ τότε τινάς. Ὁ δὲ Τραϊανὸς ὄρη τε ἐντετειχισμένα ἔλαβε, καὶ ἐν αὐτοῖς τά τε ὅπλα τά τε μηχανήματα καὶ τὰ αἰχμάλωτα, τό τε σημεῖον τὸ ἐπὶ τοῦ Φούσκου ἁλὸν εὗρε. Δι' οὓς ταῦτα ὁ Δεκέβαλος,... οὐδὲν ὅ τι οὐχ ἑτοίμως τῶν προσταχθέντων ἔσχε συνθέσθαι· οὐχ ὅτι καὶ ἐμμένειν αὐτοῖς ἔμελλεν, ἀλλ' ἵν' ἐκ τῶν παρόντων ἀναπνεύσῃ. Quæ deinde sequuntur apud Petrum, eadem habes paullo plenius in Dionis codicibus nostris.

---

tradixit, et quoniam non persuadebat, fugere voluit. At ille, quamvis in apparatu esset, volebat tegere, quod susceperat. Itaque Cotyn fratrem mittit legatum ad Claudium, qui gratulationes deferret; sed ille non ex fide legationem obiit, et omnia, quæ frater animo volverat, enuntiavit, et rex Iberiæ Mithridatis loco constituitur.

4.

Decebalus, Dacorum rex, legationem pacis causa ad Domitianum misit. Quo facto Domitianus Fuscum misit cum magna manu. Hoc ubi Decebalus didicit, ad eum rursus legatum misit, qui cum irrisione illi diceret, se pacem facturum, si unusquisque Romanorum vellet illi quotannis pendere duos obolos; sin minus, bellum et magna mala se illis illaturum.

5.

Decebalus misit ad Trajanum legatos ex his, qui pileos ferunt : hi enim apud Dacos sunt honoratiores. Prius autem comatos miserat, qui apud eos viliores habentur. Illi quum ad Trajanum venissent, abjecerunt arma et, manibus post terga vinctis, captivorum instar, Trajanum orarunt ut Decebalo in colloquium venire permitteret.

Rursus Decebalus legationem ad Trajanum misit, ut ex præsentibus malis per inducias vires recolligere posset. Pollicebatur se omnia arma et bellica instrumenta Trajano traditurum, et Romanos machinarum fabricatores et transfugas, qui apud ipsum essent, et omnia præsidia et castella, quæ exstruxisset, diruturum. Cessurum quoque omni terra, qua Trajanus potitus esset, et ejus et Romanorum hostes pro suis hostibus habiturum, neque posthac ullos transfugas admissurum, neque ullum militem Romanorum secum habiturum. His conditionibus hanc legationem Trajanus accepit. Decebalus in conspectu Trajani arma abjecit, et in terram cadens eum salutavit. Legatos etiam Romam misit, qui captivorum more manus jungebant.

6. (Marc. Aurel. an. 10; 170 p. C.?)

Ibid. p. 24 : Ὅτι Λαγγιβάρδων καὶ Ὀβίων ἑξακισχιλίων Ἴστρον περαιωθέντων, τῶν περὶ Βίνδικα ἱππέων ἐξελασάντων καὶ τῶν ἀμφὶ Κάνδιδον πεζῶν ἐπιφθασάντων, εἰς παντελῆ φυγὴν οἱ βάρβαροι ἐτράποντο. Ἐφ' οἷς οὕτω πραχθεῖσιν ἐν δέει καταστάντες ἐκ πρώτης ἐπιχειρήσεως οἱ βάρβαροι, πρέσβεις παρὰ Αἴλιον Βάσσον τὴν Παιονίαν διέποντα στέλλουσι, Βαλλομάριόν τε τὸν βασιλέα Μαρκομάννων καὶ ἑτέρους δέκα, κατ' ἔθνος ἐπιλεξάμενοι ἕνα. Καὶ ὅρκοις τὴν εἰρήνην οἱ πρέσβεις πιστωσάμενοι οἴκαδε χωροῦσιν.

Ad quemnam annum res h. l. narrata pertineat, accuratius dici vix potest. Niebuhrius in margine adscripsit : *ain.* 167? Tillemont. *Hist. des emp.* tom. V, p. 631 ad ann. 170 p. C., Marci Aurelii an. 10, referendam esse conjicit.

7. (Marc. Aurel. an. 15; 175 p. C.)

Ibid. p. 24 : Ὅτι Κουάδοι πρέσβεις ἔπεμψαν πρὸς Μάρκον εἰρήνην αἰτούμενοι, καὶ ἔτυχον. Καὶ πολλοὺς μὲν ἵππους, πολλοὺς δὲ βόας δεδώκασι, καὶ αἰχμαλώτους τότε μὲν μυρίους καὶ τρισχιλίους, ὕστερον δὲ καὶ ἑτέρους πλείστους ἀπέλυσαν.

Ὅτι ἦλθον καὶ Ἀστιγγοι καὶ Λακριγγοὶ εἰς βοήθειαν τοῦ Μάρκου.

Ubicunque Dionem Cass. conferre licet, Petrus noster exscripsisse cum apparet. Dio LXXI, 1 (Exc. legg.) : Οἱ δὲ εἰρήνην αἰτούμενοι, ὥσπερ οἱ Κουάδοι, καὶ ἔτυχόν γε αὐτῆς, ἵνα τε ἀπὸ τῶν Μαρκομάνων ἀποσπασθῶσι, καὶ ὅτι ἵππους καὶ βοῦς πολλὰς ἔδωκαν, τούς τε αὐτομόλους πάντας καὶ τοὺς αἰχμαλώτους, πρότερον μὲν ἐς μυρίους καὶ τρισχιλίους, ὕστερον δὲ καὶ τοὺς λοιποὺς ἀποδώσειν ὑπέσχοντο. Pro καὶ τοὺς λοιποὺς ἀποδώσειν ὑπέσχοντο Petrus vel ejus excerptor perperam scripsit καὶ ἑτέρους πλείστους ἀπέλυσαν. Nam promiserunt tantum, neque steterunt promissis, uti liquet ex Dione LXXI, 13. — De altero loco cf. Dio LXXI, 12 (Exc. legg.) : Ἀστιγγοι δὲ... ἦλθον μὲν ἐς τὴν Δακίαν οἰκῆσαι, ἐλπίδι τοῦ καὶ χρήματα καὶ χώραν ἐπὶ συμμαχίᾳ λήψεσθαι κτλ. Qui nostro loco Λακριγγοὶ dicuntur apud Dion. l. l. (ed. Tauchnitz.) scribuntur Δάγκριγοι. Astingos vel Asdingos regium Vandalorum genus esse, itidemque *Lacringos* videri gentis regiæ alicujus nomen esse pro nationis nomine positum, Niebuhrius censet in Indice nominum.

8. (Alexandri Sev. an. 9; 230 p. C.?)

Ibid. p. 25 : Ὅτι Κάρποι τὸ ἔθνος φθονοῦντες τοῖς καθ' ἕκαστον ἐνιαυτὸν τελουμένοις τοῖς Γότθοις, ἔπεμψαν πρὸς Τούλλιον (Ἰούλιον? N.) Μηνόφιλον πρεσβείαν μεθ' ὑπερηφανείας ἀπαιτοῦντες χρήματα. Οὗτος δὲ δοὺξ ἦν Μυσίας, καὶ καθ' ἑκάστην ἡμέραν τὸν στρατὸν ἐγύμναζε, καὶ προμαθὼν τὴν ὑπερηφάνειαν αὐτῶν ἐπὶ πολλὰς ἡμέρας οὐκ ἐδέξατο αὐτούς, διδοὺς αὐτοῖς ἄδειαν ὁρᾶν τοὺς στρατιώτας γυμναζομένους. Καὶ ἵνα τῷ παριλκυσμῷ καθέλοι αὐτῶν τὰ φρονήματα, καθίσας ἐπὶ βήματος ὑψηλοῦ καὶ παραστήσας τοὺς μεγίστους τοῦ στρατοπέδου ἐδέξατο αὐτούς, μηδένα λόγον αὐτῶν ποιούμενος, ἀλλ' ἐν τῷ μέσῳ λεγόντων αὐτῶν τὴν πρεσβείαν συνεχῶς ἑτέροις διελέγετο, ὡς δὴ ἄλλα τιμιώτερα πράγματα ἔχων. Οἱ δὲ περιδεεῖς γενόμενοι οὐδὲν ἄλλο εἰρήκασιν, εἰ μὴ, ὅτι « Διὰ τί οἱ Γότθοι τοσαῦτα χρήματα παρ' ὑμῶν λαμβάνουσι, καὶ ἡμεῖς οὐ λαμβάνομεν; » Ὁ δὲ εἶπεν, ὅτι « αὐτοκράτωρ πολλῶν χρημάτων κύριός ἐστι, καὶ τοῖς δεομένοις αὐτοῦ χαρίζεται. » Οἱ δὲ ἐπήγαγον, ὅτι « Καὶ ἡμᾶς ἐχέτω εἰς τοὺς δεομένους, καὶ δότω ἡμῖν τοσαῦτα· ἡμεῖς γὰρ κρείττονες ἐκείνων ἐσμέν. » Καὶ γελάσας ὁ Μηνόφιλος

6.

Sex millia Longobardorum et Obiorum Istrum trajecerunt, in quos Vindicis equites, et pedites, quorum dux erat Candidus, irruerunt et in fugam verterunt. Prima statim invasione terrore barbari perculsi, legatos ad Ælium Bassum, qui Pannoniam provinciam obtinebat, mittunt Ballomarium, regem Marcomannorum, una cum aliis decem, ex unaquaque gente uno electo. Sic pace jurejurando firmata, legati domum redierunt.

7.

Quadi legatos miserunt ad Marcum pacem petituros, et consecuti sunt. Itaque multos equos et multas boves dederunt : et tunc quidem tredecim millia captivorum, postea vero etiam reliquos libertati restituerunt.

Venerunt et Astingi et Lacringi in auxilium Marci.

8.

Carporum gens invidia flagrabat, quod Gothi stipendia quotannis a Romanis accipiebant. Itaque legationem miserunt ad Tullium Menophilum, et arroganter pecunias ab illo petierunt. Erat ille dux Mœsiæ et singulis diebus exercitum ad bellum exercebat : et quum Carpos insolentes et superbos esse accepisset, per plures dies eos non admisit, sed tamen potestatem eis fecit, quum exercitus exercebatur, ut milites conspicerent : et quum satis prorogatione temporis diem de die ducens superbos illorum spiritus fregisset et retudisset, sedens in alto suggestu, primarios totius exercitus viros circa se adhibuit, et Carpos excepit, nullaque illorum habita ratione in medio militum, dum legationem suam exponerent, tanquam aliud agens et longe sibi essent graviora negotia, sermonem cum aliis habebat. At illi timentes suo unus aliud dixerunt nisi : « Quia Gothi, inquiunt, a vobis stipendium accipiunt, cur nos quoque non accipimus? » Quibus Menophilus : « Quum imperator noster multarum pecuniarum sit dominus, liberalitatem suam exercet erga eos, qui, ut sibi gratificetur, suppliciter petunt. » Tum illi : « Nos quoque supplicantium numero habeat, et nobis eadem largiatur. Sumus enim Gothis præstantiores. » Ridens Menophilus, « Meum est, ait, de iis ad imperatorem referre. Redite igitur intra quattuor menses in hunc eundem locum, et responsum accipietis. » Et simul illinc abiit et

εἶπε· « Καὶ περὶ τούτων μηνῦσαι δέομαι τῷ αὐτοκράτορι. Καὶ μετὰ τέσσαρας μῆνας δεῦτε εἰς τόνδε τὸν τόπον, καὶ λαμβάνετε ἀπόκρισιν. » Καὶ μετῆλθεν ἐκεῖ, καὶ πάλιν τοὺς στρατιώτας ἐγύμναζε. Καὶ ἦλθον οἱ Κάρποι μετὰ τοὺς τέσσαρας μῆνας, καὶ τὸ ὅμοιον σχῆμα ποιήσας αὐτοῖς ἑτέραν εὗρεν ἀναβολὴν τριῶν μηνῶν. Καὶ πάλιν εἰς ἕτερον στρατόπεδον ἐδέξατο αὐτοὺς ὁμοίως, καὶ ἔδωκεν αὐτοῖς ἀπόκρισιν, ὅτι « Ὅσον ἐξ ὑποσχέσεως οὐδὲν ὑμῖν παντελῶς δίδωσιν ὁ βασιλεύς· εἰ δὲ δέεσθε συγχροτήσεως, ἀπελθόντες ῥίψατε ἑαυτοὺς πρηνεῖς καὶ δεήθητε αὐτοῦ· καὶ εἰκός ἐστι συγχροτηθῆναι ὑμᾶς. » Οἱ δὲ μετὰ ἀγαναχτήσεως ἀνεχώρησαν, καὶ [κατὰ] τὴν τοῦ Μηνοφίλου ἀρχὴν εἰς τρία ἔτη ἀνυσθεῖσαν ἡσυχίαν ἔσχον. Ad postrema Alexandri Severi tempora rem pertinere conjecerunt Tillemont. III, p. 194, et Niebuhrius.

9. (Valeriani an. 8; 260 p. C.)

Exc. De leg. Rom. ad gent. p. 29 : Ὅτι Βαλεριανὸς ἐκλαβηθεὶς τὴν ἔφοδον τῶν Περσῶν (ἐλοίμωξε γὰρ τὸ στράτευμα αὐτοῦ, καὶ μᾶλλον οἱ Μαυρούσιοι), χρυσίον ἄφατον συναγαγὼν ἔπεμψε πρέσβεις πρὸς Σαπώρην, ἐπὶ μεγάλαις δόσεσι τὸν πόλεμον καταλῦσαι βουλόμενος. Ὁ δὲ τά τε περὶ τοῦ λοιμοῦ μαθὼν, τῇ τε παρακλήσει Βαλεριανοῦ πλέον ἐπαρθείς, τοὺς πρέσβεις παρελκύσας, ἀπράκτους αὐτοὺς ἀπολύσας, εὐθὺς ἐπηκολούθησεν.

Pro ἐλοίμωξε et λοιμοῦ vgo legitur ἐλίμωξε et λιμοῦ, aperto errore. — Petrum puto ἐν τοῖς μετὰ Δίωνα eodem auctore (Dexippo ut vid.) usum esse, quem sequitur Zosimus, qui ita habet (I, 36) : Λοιμοῦ δὲ τοῖς στρατοπέδοις ἐμπεσόντος καὶ τὴν πλείω μοῖραν αὐτῶν διαφθείραντος, Σαπώρης ἐπιὼν τὴν ἑῴαν, ἅπαντα κατεστρέφετο, Οὐαλεριανοῦ δὲ διά τε μαλακίαν καὶ βίου χαυνότητα βοηθῆσαι μὲν εἰς ἔσχατον ἐλθοῦσι τοῖς πράγμασιν ἀπογνόντος, χρημάτων δὲ δόσει καταλῦσαι τὸν πόλεμον βουλομένου, τοὺς μὲν ἐπὶ τούτῳ σταλέντας πρέσβεις ἀπράκτους ὁ Σαπώρης ἀπέπεμψεν κτλ. De re cf. Tillemont. tom. III, p. 313.

10. (Gallieni an. 9; 261 p. C.)

Ibid. p. 29 : Ὅτι Ὀδέναθος τὸν Σαπώρην πολὺ ἐθεράπευεν ὡς ὑπερβεβηκότα κατὰ πολὺ τοὺς Ῥωμαίους. Βουλόμενος δὲ αὐτὸν ὑπαγαγέσθαι, πέμπει δῶρα μεγαλοπρεπῆ καὶ ἄλλα ἀγώγιμα, ὧν ἡ Περσὶς οὐκ ἦν εὔφορος, καμήλοις ἐπιθείς. Καὶ γράμματα πέμπει δεήσεως δύναμιν ἔχοντα, καὶ ὅτι οὐδὲν Πέρσαις ὑπεναντίον αὐτὸς εἰργάσατο. Ὁ δὲ τοὺς οἰκέτας ὑπέτασσε δεξαμένους τὰ δῶρα ῥίπτειν εἰς τὸν ποταμὸν, καὶ τὰς ἐπιστολὰς διαρρήξας συνέτριψε, καὶ ἐδήλωσε· « Τίς ὢν καὶ πόθεν ἐτόλμησε πρὸς τὸν οἰκεῖον δεσπότην γράψαι; καὶ νῦν εἰ βούλεται ἐλαφροτέρας κολάσεως τυχεῖν, ὀπίσω τὰς χεῖρας δήσας προσπεσέτω. Εἰ δὲ μὴ, ἴστω ὡς καὶ αὐτὸν καὶ τὸ γένος καὶ τὴν πατρίδα ἀπολῶ. »

11. (Gallieni an. 9; 261 p. C.)

Exc. De leg. gent. ad Rom. p. 25 : Ὅτι Σαπώρης ὁ Περσῶν βασιλεὺς τὸν Εὐφράτην διαβὰς μετὰ τοῦ οἰκείου στρατοπέδου,.... [οἱ δὲ στρατιῶται suppl. Nieb.] ἠσπάζοντο ἀλλήλους καὶ ἔχαιρον ὡς ἀπωγμένου κινδύνου * φυγόντες. Πρὸς δὲ τοὺς ἐν Ἐδέσσῃ στρατιώτας ἔπεμπεν, ὑποσχόμενος αὐτοῖς διδόναι πᾶν τὸ Σύριον νόμισμα τὸ ὂν παρ' αὐτῷ, ἵν' ἀνενόχλητον αὐτὸν συγχωρήσωσι παρελθεῖν, καὶ μὴ ἕλωνται κίνδυνον εἰς ἀμφιβολίαν αὐτοὺς ἄγοντα, καὶ ἀσχολίαν αὐτῷ περιποιῆσαι καὶ βραδυτῆτα. Οὐ γὰρ δεδιὼς αὐτοὺς ταῦτα

---

milites exercuit. Post quattuor menses Carpi redierunt. In quibus admittendis quum eadem forma qua prius usus fuisset et rationem negotium in alios tres menses rejiciendi reperisset, quum tandem iterum eos, ut prius, coram alio exercitu excepisset, illis hoc responsum dedit : « Nihil prorsus imperator vobis ex conventione dabit. Sed si gratificatione indigetis, accedite ad eum, et ad ejus pedes procumbite et ei supplicate, et verisimile est eum vestras preces admissurum. » At illi indignati recesserunt et per tres annos, quibus Menophilus in provincia cum imperio fuit, quieverunt.

9.

Valerianus, ne a Persis oppugnaretur, timens (peste enim ejus exercitus laborabat, et maxime Maurusii), ingentem auri vim accumulans, misit legatos ad Saporem, et magnis largitionibus bellum solvere voluit. Sed Sapores de peste in Romanorum castris grassante certior factus et precibus Valeriani elatus, legatos distinet, deinde re infecta dimittit, eosque subsequitur.

10.

Odenathus Saporem, tanquam longe Romanis præstantiorem, multum coluit et observavit, et cupiens eum sibi devincere, dona magnifica camelis imponens earum rerum, quarum Persis non erat ferax, ad eum mittit cum litteris, quibus cum multis precibus se nihil unquam contrarium Persarum rationibus fecisse testabatur. At ille jussit servos suos, postquam recepissent munera, ea in proximum fluentem projicere, et ejus literas lacceratas pedibus conculcare. Hæc quoque palam protulit : « Quis et unde iste est, qui eo temeritatis devenit, ut audeat ad suum dominum scribere? Nunc si velit leviori pœna affici, manibus a tergo revinctis, prosternat se ante me. Si non faciat, sciat me illum et omn. ejus genus atque patriam perditurum. »

11.

Sapores, Persarum rex, ut cum suis est Euphratem transgressus. . . sese amanter amplexi, sibi invicem gratulati sunt, quod imminens periculum effugissent, et ad eos qui Edessæ stipendia faciebant, mittit qui promitterent, se illis daturum omnes quos secum portaret Syrios nummos, ut sine ulla molestia ipsum iter pergere sinerent, neque se ipsos in dubiam periculi aleam conjicerent, sibi moram et negotium facessentes. Neque vero se, tanquam ipsos time-

ἐπιδιδόναι ἔρη, ἀλλ' ἐπειγόμενος τὴν ἑορτὴν εἰς τὰ οἰκεῖα ποιῆσαι, καὶ μὴ βουλόμενος τριβὴν καὶ ὑπέρθεσιν γενέσθαι τῇ ὁδοιπορίᾳ αὐτοῦ. Καὶ εἵλοντο οἱ στρατιῶται λαβεῖν τὸ χρυσίον ἀκινδύνως καὶ παραχωρῆσαι αὐτοῖς παρελθεῖν.

De Sapore a Callisto clade affecto et in Persiam propere refugiente vid. Zonaras XII, 23, p. 559 ed. Bonn., Syncell. p. 382, B. Cf. Zosimus I, 39.

12. (Aureliani an. 2; 271 p. C.)

Ibid. p. 26 : Ὅτι Οὐανδαλοὶ ἡττηθέντες ἔπεμψαν πρεσβείαν πρὸς Αὐρηλιανὸν, παρακαλοῦντες εἰρήνην. Αὐρηλιανὸς δὲ ἀσμένως ἐδέξατο, καὶ πακτεύσας πρὸς αὐτοὺς ἀνεχώρησεν.

Rem fusius narrat Dexippus fr. 24 (tom. III, pag. 685). Cf. Tillemont. III, p. 383.

13. (Diocletiani an. 14. 297 p. C.)

Ibid. p. 26. 27 : Ὅτι Ἀφφαρβᾶν, φίλτατος ὢν ὡς μάλιστα τῷ Ναρσαίῳ τῷ Περσῶν βασιλεῖ, εἰς πρεσβείαν πεμφθεὶς σὺν ἱκετείᾳ τῷ Γαλερίῳ ὑπήντησεν. Ὀρτις ἄδειαν τοῦ λέγειν λαβὼν εἶπε· « Φανερόν ἐστι τῷ γένει τῶν ἀνθρώπων, ὅτι ὥσπερανεὶ δύο λαμπτῆρές εἰσιν ἥ τε Ῥωμαϊκὴ καὶ Περσικὴ βασιλεία· καὶ χρὴ καθάπερ ὀφθαλμοὺς τὴν ἑτέραν τῇ τῆς ἑτέρας κοσμεῖσθαι λαμπρότητι, καὶ μὴ πρὸς ἀναίρεσιν ἑαυτῶν ἀμοιβαδὸν μέχρι παντὸς χαλεπαίνειν. Τοῦτο γὰρ οὐκ ἀρετὴ μᾶλλον, ἀλλὰ κουφότης νομίζεται ἢ μαλακία· τοὺς γὰρ μεταγενεστέρους οἰόμενοι μὴ δύνασθαι ἑαυτοῖς βοηθεῖν σπουδάζουσι τοὺς ἀντιτεταγμένους ἀναλεῖν. Μὴ χρῆναι μέντοι μηδὲ Ναρσαῖον ἀσθενέστερον τῶν ἄλλων βασιλέων νομίζεσθαι· ἀλλὰ τοσοῦτον τῶν ἄλλων βασιλέων Γαλέριον ὑπερέχειν, ὥστε αὐτὸν τούτῳ μόνῳ δικαίως Ναρσαῖον ἡττῆσθαι, καίτοι τῆς τῶν οἰκείων προγόνων ἀξίας καταδεέστερον οὐ γενόμενον. » Πρὸς τούτοις ἔλεγεν ὁ Ἀφφαρβᾶν ἐντετάλθαι αὐτῷ παρὰ Ναρσαίου, ὡς ἔχοντες (l. ἔχοντος N.) ἐπιείκειαν, τὸ τῆς οἰκείας βασιλείας δίκαιον τῇ Ῥωμαίων ἐπιτρέψαι φιλανθρωπίᾳ. Τοιγαροῦν μηδὲ τοὺς ὅρκους νομίζειν, ἐφ' οἷς χρὴ γίνεσθαι τὴν εἰρήνην, ἀλλὰ τὸ ὅλον τῇ γνώμῃ τοῦ βασιλέως διδόναι, πλὴν ὅτι παρακαλεῖ τοὺς παῖδας μόνον καὶ τὰς γαμετὰς αὐτῷ ἀποδοθῆναι, διὰ τῆς τούτων ἀποδόσεως πλέον εὐεργεσίαις ἔνοχος εἶναι λέγων ἢ ὅπλοις περιών· οὐδὲ νῦν δύνασθαι κατ' ἀξίαν χάριτας ὁμολογεῖν, ὅτι ἐν αἰχμαλωσίᾳ γενόμενοι τῆς ἐντεῦθεν οὐκ ἐπειράθησαν ὕβρεως, ἀλλ' οὕτω μετεχειρίσθησαν ὡς τῇ οἰκείᾳ εὐγενείᾳ ὅσον οὔπω ἀποδοθησόμενοι. Ἐν τούτοις εἰς μνήμην ἦγε καὶ τὸ τῶν ἀνθρωπίνων πραγμάτων εὐμετάβλητον. Ὁ δὲ Γαλέριος πρὸς ταῦτα δόξας ὀργίζεσθαι, συγκινήσας τὸ ἑαυτοῦ σῶμα, ἀπεκρίνατο λέγων, οὐ καλῶς Πέρσας ἀξιοῦν τῆς μεταβολῆς τῶν ἀνθρωπίνων πραγμάτων ἑτέρους μεμνῆσθαι, ὁπότε αὐτοὶ καιροῦ ἐπιλαμβανόμενοι οὐ παύονται ταῖς τῶν ἀνθρώπων συμφοραῖς ἐπικείμενοι. « Καλῶς γὰρ καὶ ἐπὶ Βαλεριανοῦ τὸ μέτρον τῆς νίκης ἐφυλάξατε, οἵτινες δόλοις αὐτὸν ἀπατήσαντες κατέσχετε καὶ μέχρι γήρως ἐσχάτου καὶ τελευτῆς ἀτίμου οὐκ ἀπελύσατε, εἶτα μετὰ θάνατον μυσαρᾷ τινι τέχνῃ τὸ δέρμα αὐτοῦ φυλάξαντες θνητῷ σώματι ἀθάνατον ὕβριν ἐπηγάγετε. » Ταῦτα διεξελθὼν ὁ βασιλεὺς, καὶ εἰπὼν ἑαυτὸν ἐπικαμφθῆναι οὐχ ὡς Πέρσαι διὰ τῆς πρεσβείας ὑπέμνησαν, ὡς δέον πρὸς τὰς ἀνθρωπίνας ἀφορᾶν τύχας (διὰ τοῦτο γὰρ μᾶλλον καὶ πρὸς ὀργὴν προσήκειν κινεῖσθαι, εἴ τις πρὸς ἃ Πέρσαι πεπράχασιν ἀποβλέψειεν), ἀλλὰ

---

ret, hæc daturum esse dixit, sed domum festinare, ut festum ageret et minime cupere ullam moram suo itineri interponi. Milites autem satius duxerunt pericula evitare et eos sinere transire et aurum accipere.

12.

Vandali victi miserunt legationem ad Aurelianum, pacem poscentes. Aurelianus lubenti animo eos excepit, et pactione pacis cum ipsis facta, rediit.

13.

Appharban quum amicissimus Narsæo, Persarum regi, esset missus ad legationem, supplex Galerio occurrit. Is, data potestate loquendi, dixit, Romanum et Persicum imperium esse tanquam duo luminaria; et oportere alterum alterius, sicut oculos, luce et splendore illustrari, neque ad exstinctionem et eversionem invicem sibi molestos et graves esse. Hoc enim non virtus, sed magis levitas et mollities censeretur. Nam qui inferiores nihil sibi prodesse posse putant, conantur eos qui sibi adversantur, tollere et evertere. Non oportere autem Narsæum omnibus aliis regibus imbecilliorem existimare; sed Galerium tanto reliquis regibus superiorem esse, ut ab eo solo merito Narsæus victus sit, tametsi ne Narsæus quidem a suorum majorum virtute absit. Præterea dixit Appharban mandatum sibi fuisse a Narsæo, omnia proprii regni jura Romanorum humanitati committi, ipsum æquum esse ducere : neque ideo conditiones, quibus pacem fieri vellet, ipsum ferre, sed id omne imperatoris arbitrio permittere. Hoc solum ipsum hortari, ut sibi uxorem et filios redderet; quos si reciperet, multo devinctiorem se illi fore beneficiis, quam si armis vicisset; ne nunc quidem satis pro merito gratias agere posse, quod captivi haud quicquam contumeliæ passi sint, sed ita habiti, ut pristinæ suæ nobilitati primo quoque tempore se restitutum iri sperarent. Hic legatus Persarum in memoriam revocavit rerum humanarum inconstantiam. Ad quæ visus est Galerius subirasci, et toto corpore commotus, non recte Persas, ait, petere, ut alii varietatis et inconstantiæ rerum humanarum meminissent, quippe qui ipsi, quum secundæ res illis contigerint, hominum calamitatibus ultro instare non desisterent. « Belle scilicet adversus Valerianum moderationem in victoria tenuistis. Nam dolo eum cepistis, et usque ad extremam senectutem et mortem turpem et fœdam non dimisistis. Etiam post mortem nefaria arte cutem ejus custodientes, mortali corpori immortalem ignominiam inussistis. » In ista digressus est imperator, et dixit, se quidem flecti non iis, quorum Persæ in legatione mentionem fecerant, oportere in rerum humanarum varietatem intueri (ob hoc enim si quis ad ea, quæ Persæ commise-

τοῖς τῶν οἰκείων προγόνων ἴχνεσιν ἀκολουθεῖν, οἷς ἔθος ῥείδεσθαι μὲν τῶν ὑπηκόων, καταγωνίζεσθαι δὲ τῶν ἀντιτασσομένων, ἐκέλευσε τῷ πρεσβευομένῳ τῷ ἰδίῳ βασιλεῖ ἀπαγγεῖλαι τὴν Ῥωμαίων καλοκαγαθίαν, ὧν τῆς ἀρετῆς ἐπειράθη, καὶ οὐ πολλῷ ὕστερον προσελπίζειν παρ' αὐτὸν ἀφιξομένους κατὰ γνώμην τοῦ βασιλέως. Cf. Eutropius. Tillemont. t. IV, p. 39.

14. (Diocletiani an. 14; 297 p. C.)

Exc. De leg. Rom. ad gent. p. 29. 30: Ὅτι Γαλέριος καὶ Διοκλητιανὸς εἰς Νίσιβιν συνῆλθον, ἔνθα κοινῇ βουλευσάμενοι στέλλουσιν εἰς Περσίδα πρεσβευτὴν Σικόριον Πρόβον ἀντιγραφέα τῆς μνήμης. Τοῦτον ὁ Ναρσαῖος τῇ τῶν ἐπαγγελθέντων ἐλπίδι φιλοφρόνως ἐδέξατο. Χρῆται δὲ καί τινι ἀναβολῇ ὁ Ναρσαῖος. Ὡς γὰρ βουλόμενος ὅθεν τοὺς περὶ Σικόριον πρέσβεις, οἷα δὴ κεκοπωμένους, ἀναπαύσασθαι, μέχρι τοσούτου περὶ τὸν Ἀσπροῦδιν ποταμὸν τῆς Μηδικῆς τὸν Σικόριον παρείλκυσεν, οὐκ ἀγνοοῦντα μέντοι τὸ γινόμενον, ἕως οἱ τῇδε κἀκεῖσε διὰ τὸν πόλεμον σκορπισθέντες συνελέγησαν. Καὶ τηνικαῦτα ἐν τοῖς ἐνδοτέρῳ τῶν βασιλείων πάντας τοὺς ἄλλους χωρίσας, καὶ ἀρκεσθεὶς τῇ παρουσίᾳ Ἀφάρβα καὶ Ἀρχαπέτου καὶ Βαρσαβώρσου, ὧν ὁ μὲν ἕτερος ὕπαρχος ἦν πραιτωρίων, ὁ δὲ ἕτερος τὴν τοῦ Συμίου εἶχεν ἀρχήν, ἐπέτρεψε τῷ Πρόβῳ τὴν πρεσβείαν διεξιέναι. Ἦν δὲ τὰ κεφάλαια τῆς πρεσβείας ταῦτα, ὥστε κατὰ τὸ ἀνατολικὸν κλίμα τὴν Ἰντιληνὴν μετὰ Σοφηνῆς καὶ Ἀρζανηνὴν μετὰ Καρδουηνῶν καὶ Ζαβδικηνῆς Ῥωμαίους ἔχειν, καὶ τὸν Τίγριν ποταμὸν ἑκατέρας πολιτείας ὁροθέσιον εἶναι, Ἀρμενίαν δὲ Ζίνθα τὸ κάστρον ἐν μεθορίῳ τῆς Μηδικῆς κείμενον ὁρίζειν, τὸν δὲ Ἰβηρίας βασιλέα τῆς οἰκείας βασιλείας τὰ σύμβολα Ῥωμαίοις ὀφείλειν, εἶναι δὲ τόπον τῶν συναλλαγμάτων Νίσιβιν τὴν πόλιν παρακειμένην τῷ Τίγριδι. Τούτων ὁ Ναρσαῖος ἀκούσας, ἐπειδὴ πρὸς μηδὲν τούτων ἡ παροῦσα τύχη ἀρνεῖσθαι αὐτὸν συνεχώρει, συνέθετο τούτοις ἅπασι· πλὴν ἵνα μὴ δόξῃ ἀνάγκῃ πάντα ποιεῖν, διηρνήσατο μόνον τὸ τόπον εἶναι τῶν συναλλαγμάτων τὴν Νίσιβιν. Ὁ δὲ Σικόριος· « Ἐνδεδωκέναι χρὴ πρὸς τοῦτο· οὔτε γὰρ αὐτοκράτωρ ἡ πρεσβεία, καὶ περὶ τούτου ἐκ τῶν αὐτοκρατόρων οὐδὲν ἐπετέταπτο. » Τούτων οὖν συντεθέντων, ἀπεδόθησαν τῷ Ναρσαίῳ αἵ τε γαμεταὶ καὶ οἱ παῖδες, μετὰ φιλοτιμίας τῶν βασιλέων τῆς σωφροσύνης αὐτοῖς καθαρᾶς φυλαχθείσης.

15. (Constantini an. 8; 314 p. C.)

Exc. De leg. gent. ad Rom. p. 27: Ὅτι Λικίννιος πέμπει πρεσβευτὴν πρὸς Κωνσταντῖνον Μεστριανὸν κόμητα. Ἐλθόντα δὲ τὸν Μεστριανὸν ὁ βασιλεὺς ἐπί τινα χρόνον διέσυρε. Μετὰ ταῦτα δὲ πρός τε τὸ ἄδηλον τοῦ πολέμου ἀποβλέπων, ἅμα δὲ καὶ ὅτι οἱ τοῦ Λικιννίου ἐφόδῳ λανθανούσῃ χρησάμενοι τὴν βαστάγην αὐτοῦ μετὰ τῆς βασιλικῆς ὑπηρεσίας κατέσχον, δέχεται αὐτόν. Ὁ δὲ τοῖς δυσὶ βασιλεῦσι τὴν εἰρήνην ἐπρεσβεύετο, μὴ χρῆναι λέγων τὸν τοὺς ὁμορύλους νενικηκότα κατ' αὐτῶν χαλεπαίνειν. Ὅ τι γὰρ ἂν ἀπόλοιτο, τοῦτο λοιπὸν τῷ νενικηκότι, ἀλλ' οὐχὶ τοῖς ἡττωμένοις ἀπόλλυσθαι· καὶ ὅτι ὁ ἐνὶ τὴν εἰρήνην ἀρνούμενος

---

rint, advertat, oportere in iram ferri); sed se vestigiis majorum insistere, quibus mos fuerit parcere subjectis et debellare superbos. Itaque jussit eum, qui legatione fungebatur, regi suo Romanorum mansuetudinem et clementiam, quorum virtutis periculum fecisset, renuntiare, et spem facere, non multo post fore ut, impetrata ab imperatore venia, captivi ad ipsum redirent.

14.

Galerius et Diocletianus Nisibi convenerunt. Ibi communicato consilio, mittunt legatum in Persidem Sicorium Probum, magistrum memoriæ. Hunc Narsæus, quia ex his, quæ sibi nuntiata fuerant, spem se optata consecuturum conceperat, benigne et comiter excepit. Antea tamen callide moras nectebat. Quum enim speraret se legatos longo itinere fessos facilius sibi conciliaturum esse, eo usque Sicorium, qui consilii ipsius non ignarus erat, circa Aspruduni, Mediæ fluvium, detinuit, donec milites, qui hic illic per bellum dispersi erant, convenissent. Tum in interiori conclavi regis admissus, reliquis omnibus abire jussis, contentus præsentia Apharbæ et Archapeti et Barsaborsi, quorum alter erat præfectus prætorio, alter Sumii dignitatem obtinebat, jussit Probo suam legationem referre. Erant autem capita legationis hæc, ut Romani in Oriente haberent Intilenen cum Sophene, Arzanenen cum Carduene et Zabdicene, et Tigris fluvius utriusque imperii limes esset; ut Zintha castellum, in confiniis Mediæ situm, Armeniam terminaret; rex Iberiæ regni sui insignia a Romanis accepta susciperet; commerciorum locus Nisibis esset, ad Tigrim amnem sita. Quæ ubi audivit Narsæus, quandoquidem, quæ erat ejus fortuna, nihil quicquam eorum licebat illi denegare, consensit et approbavit, præterquam quod, no ista omnia videretur necessitate coactus facere, solummodo abnuit, commerciorum locum esse Nisibim. Sed Sicorius hoc quoque ab illo concedendum esse dixit; neque enim legatos libera auctoritate instructos esse, neque imperatores quicquam de hac re præcepisse. His igitur conditionibus acceptis, Narsæo restitutæ sunt ejus uxores et liberi, debita erga illas temperantia cum summa imperatorum fide observata.

15

Licinnius legatum ad Constantinum Mestrianum Comitem mittit, quem Constantinus, quum ad se venisset, longo tempore detinuit. Tandem quum ad incertos belli casus animum adjiceret, quia manus militum Licinnii jumenta sarcinalia cum regia supellectili ad se tendentem clandestina incursione interceperat, legatum admisit. Ille vero de pace inter utrumque imperatorem componenda agens dicebat, non oportere eum, qui de civibus suis victoriam reportasset, iis irasci. Quicquid enim intereat, victori, non victo interire, et si nunc uni pacem denegaverit, multorum bel-

πολλῶν ἐμφυλίων πολέμων γίνεται αἴτιος. Ὁ δὲ βασιλεὺς τῷ τε προσώπῳ καὶ τῇ τοῦ σώματος κινήσει τὸ μέγεθος τῆς ὀργῆς δηλῶν, καὶ μόλις φωνὴν ἀφεὶς, εἶπεν· « Οὐχ οὕτω μέχρι τοῦ παρόντος διαγενόμεθα (διαγεγενήμεθα? B.), οὐδὲ διὰ τοῦτο ἐκ τοῦ ὠκεανοῦ μέχρι τῶν ἐνταῦθα πολεμοῦντες καὶ νικῶντες ἀφικόμεθα, ὥστε μὴ ἐθέλειν τὸν οἰκεῖον γαμβρὸν κοινωνὸν ἔχειν διὰ τὰ μύση αὐτοῦ καὶ τὴν ἀγχιστείαν ἀπαγορεύειν, εὐτελὲς δὲ ἀνδράποδον μετ' αὐτοῦ εἰς τὰ βασίλεια προσδέξασθαι. » Ἐκέλευσεν οὖν τὸν Μεστριανὸν τούτου τοῦ μέρους τῆς πρεσβείας σχολάζοντα, εἴ τι ἕτερον αἰτεῖν βούλοιτο, λέγειν· καὶ ἔδοξε τὸν Βάλεντα ἐκβληθῆναι τῆς βασιλείας. Cf. Zosimus II 20. Tillemont. IV, p. 161.

16. (Constantii an. 14; 350 p. C.)

Ibid. p. 27. 28 : Ὅτι Μαγνέντιος καὶ Βετρανίων πέμπουσι πρέσβεις πρὸς Κωνστάντιον. Πέμπονται δὲ Ῥουφῖνος καὶ Μαρκελλῖνος, ὁ μὲν ὕπαρχος ὢν τῶν πραιτωρίων, ὁ δὲ ἕτερος στρατηλάτης, καὶ Νουνέχιος συγκλητικὸς ὕπαρχος, καὶ Μάξιμος πρὸς τούτοις, ὑπομνήσοντες τὸν Κωνστάντιον ὅπλων ἀποσχέσθαι καὶ πρώτην ἔχειν ἐν τῇ βασιλείᾳ τιμήν. Ὁ δὲ Μαγνέντιος δι' αὐτῶν τὴν ἰδίαν θυγατέρα τῷ Κωνσταντίῳ ὑπισχνεῖτο διδόναι γαμετὴν ἐπὶ τῷ καὶ αὐτὸς τὴν Κωνσταντίαν λαβεῖν τὴν ἀδελφὴν τοῦ Κωνσταντίου. Ἐδέξατο οὖν ὁ βασιλεὺς τοὺς Βετρανίωνος καὶ Μαγνεντίου πρέσβεις, ἐν οἷς ὁ Νουνέχιος εὐθὺς ἔφη τῷ προσιμίῳ εἰρήνην αἰτεῖν τὸν Μαγνέντιον, καὶ πολλάκις τῆς περὶ τῶν παρόντων πραγμάτων καταστάσεως τὸν Κωνστάντιον ὑπεμίμνησκε, φάσκων μὴ χρῆναι αὐτὸν ἀπροόπτως καὶ κεκμηκότα ἤδη τοῖς πολέμοις δύο κατ' αὐτὸν (αὐτοῦ B.) βασιλεῖς, στρατιωτικῆς τε ἐπιστήμης ἐμπείρους καὶ ὁμονοοῦντας ἀλλήλοις καὶ ἔτι ἀκεραίους ὄντας, εἰς πόλεμον προκαλεῖσθαι· οἵτινες, εἰ μὴ περὶ εἰρήνης συνδόξαιεν, (ὡς) ὁποῖοι καὶ πηλίκοι κατὰ τὸν ἐμφύλιον πόλεμον ἔσονται παρατattόμενοι, εἴτε εἷς μόνος, εἴτε ὁμοῦ ἄμφω παραγένοιντο, μὴ θέλειν αὐτὸν ἑτέρωθεν μαθεῖν ἢ ἐκ τῶν ἤδη πεπραγμένων αὐτοῖς, ὅτε ταῖς ἐκείνων παρατάξεσιν αὐτῷ τε καὶ τῷ γένει αὐτοῦ θρίαμβοι κατωρθοῦντο. Ταύτης τῆς πρεσβείας ἀκούσας ὁ βασιλεὺς ἐν φροντίσι πολλαῖς ἦν. Καὶ εἰς ὕπνον τραπεὶς εἶδεν ὄψιν, ὅτι ὁ πατὴρ αὐτοῦ ὥσπερ ἐξ ὕψους κατιὼν καὶ τῇ χειρὶ κατέχων τὸν Κώνσταντα, ὃν ἀνεῖλε Μαγνέντιος, τοῦτον αὐτῷ προσφέρων ταῦτα πρὸς αὐτὸν ἐδόκει τὰ ῥήματα φθέγγεσθαι· « Κωνστάντιε, ἰδοὺ Κώνστανς ὁ πολλῶν βασιλέων ἀπόγονος, ὁ ἐμὸς υἱὸς καὶ σὸς ἀδελφὸς, τυραννικῶς ἀπολλύμενος (ἀπολόμενος B.). Μήτε οὖν τὴν βασιλείαν διακοπτομένην, μήτε τὴν πολιτείαν ἀνατρεπομένην περιΐδῃς, μήτε εὐλαβηθῇς ἀπειλὰς, ἀλλὰ τὴν ἐντεῦθεν ἐσομένην σοι δόξαν πάσης ἐκβάσεως προτίμησον, καὶ μὴ ἴδῃς ἀνεκδίκητον ἀδελφόν. » Μετὰ ταύτην τὴν ὄψιν ἀφυπνισθεὶς ὁ Κωνστάντιος, τῶν πρέσβεων πλὴν Ῥουφίνου φυλακῇ παραδοθέντων.... Vid. Tillemont. IV, p. 366.

17. (Constantii an. 22; 358 p. C.

Ibid. p. 28 : Ὅτι ἐπὶ Κωνσταντίου πρέσβεις ἦλθον Περσῶν. Ὁ δὲ τῆς πρεσβείας ἡγεμὼν Ναρσῆς τὸ τραχὺ τῶν γραμμάτων ὧν ἐπεφέρετο τῇ τῶν οἰκείων ἡμερότητι τρόπων συγκεράσας, ἔδωκε πρὸς ἀνάγνωσιν.

De his fuse exponit Ammian. Marcell. XVII, 5. V. Tillemont. IV, p. 429.

---

lorum civilium causam fore et auctorem. At imperator et vultu et motu corporis acerbitatem iræ suæ demonstrans, et ægre vocem emittens dixit : « Non ita nos ad hoc usque tempus gessimus, neque ideo ab Oceano huc bellum gerentes et vincentes pervenimus, ut generum nostrum propter nefaria flagitia a societate regni excludamus et affinitatem ejus dissolvamus, et vile mancipium (*Valentem*) cum ipso in imperium introducamus. » Jussit igitur Mestrianum, hac legationis parte omissa, si quid aliud vellet, promere. Et visum est Valentem ab imperio dejicere.

16.

Magnentius et Vetranio mittunt legatos ad Constantium. Mittuntur autem Rufinus et Marcellinus, hic præfectus prætorio, ille alterius agminis ductor, et Nunechius senatus princeps, et Maximus cum ipsis, qui adhortarentur Constantium ut ab armis abstineret, et primum honoris gradum in imperio obtineret; Magnentius Constantio filiam desponderet, et ipse uxorem acciperet Constantiam, Constantii sororem. Itaque imperator Constantius admisit Vetranionis et Magnentii legatos, quorum unus, Nunechius, initio statim Magnentium pacem petere præfatus est, et Constantium, quo in statu res in præsentia essent, monuit dicens, non oportere ipsum inconsiderate, præsertim quum bellis jam confectus esset, duos contra se imperatores, rei militaris peritos et inter se concordes et integris viribus, ad bellum provocare. Qui, nisi nunc de pace inter eos conveniret, quales quantique in bello civili futuri essent, sive unus solus, sive uterque simul, non aliunde ipsi discendum esse, quam ex egregiis facinoribus, quæ ante edidissent, quando ipsi et generi ejus prospere rebus gestis triumphos peperissent. Quum hanc legationem audisset imperator, magnam illi ea res curam et sollicitudinem attulit. Itaque ad somnum conversus, vidit in somnis patrem, tanquam ex alto descendentem. In manu tenebat Constantem a Magnentio peremptum, quem Constantio ostendens hæc illi dicere visus est : « Constanti, ecce Constans, multorum regum progenies, meus filius, frater tuus nefarie necatus; neque imperium labefactatum, neque rempublicam eversam negligas, neque si quis tibi minetur, terrore afficiaris, sed gloriam, quæ inde te manet, cuicumque oppugnationi præponas, neque inultum fratrem tuum relinquas. » Hoc ostento viso, est expergefactus et legatos præter Rufinum in vincula conjecit.

17.

Sub Constantio legati a Persis venere, cujus legationis princeps Narses asperitatem literarum, quas afferebat, lenitate morum suorum temperavit, easque legendas tradidit.

18. (Constantii an. 22; 358 p. C.)

Ibid. p. 28 : Ὅτι οἱ βάρβαροι ἐπὶ Ἰουλιανοῦ τοῦ παραβάτου εἰρήνην ἤτουν· ὁ δὲ ἦλθεν εἰς τὸ σπείσασθαι αὐτοῖς, καὶ ἐζήτει ὁμήρους λαβεῖν. Οἱ δὲ βάρβαροι πάνυ πολλοὺς ἔλεγον ἔχειν [αὐτὸν αἰχμαλώτους. Καὶ ἐκεῖνος ἀπεκρίνατο τούτους ἔχειν suppl. Nieb.] πολέμῳ, ἀλλ' οὐ παρ' ἐκείνων δεδομένους· νῦν δὲ ζητεῖν εἰρήνης ἐνέχυρα, εἴ τινες εἶεν πρὸς τοῦτο παρ' αὐτοῖς ἐπιτήδειοι. Ἐκείνων δὲ οὐδὲν ἀπαρνουμένων, ἀλλὰ δώσειν συντιθεμένων οὓς ἂν αὐτὸς ἐπιλέξοιτο, τὸν τοῦ βασιλέως υἱὸν ἠξίου λαβεῖν ὡς ἀντὶ πολλῶν μόνον ἀρκοῦντα, ὃν εἶχεν αἰχμάλωτον. Οἱ δὲ βάρβαροι ἤδη τεθνάναι αὐτὸν ὑπολαμβάνοντες, μετὰ τοῦ σφῶν βασιλέως ὀδυρόμενοί τε καὶ στένοντες, ἐδέοντο τοῦ Καίσαρος ἀδύνατα μὴ ζητεῖν, ἀπαιτοῦντα τοὺς ἤδη τεθνεῶτας ὁμήρους· τοῦτο δὲ τεκμήριον εἶναι τοῦ σπουδὰς αὐτὸν μὴ ἐθέλειν ποιήσασθαι.

Diductius hæc narrat Eunapius (fr. 2), quem exscripsisse videtur Petrus Patricius.

ANONYMUS,

QUI DIONIS CASSII HISTORIAS CONTINUAVIT.

Petro Patricio subtexere placuit de sententiis excerpta, quæ in Palimpsesto Vaticano eclogis Dionis Cassii adjunguntur nullo distinctionis interposito indicio. Etenim Dio Cassius haud ultra Alexandri Severi annum octavum (229 p. C.) historias suas deduxit, uti constat. At Excerpta Vaticana pergunt usque ad Constantinum Magnum. « Est ergo, Maius (p. XXIV) ait, hæc Anonymi continuatio, quam Christianum habere auctorem ex pag. 244 (fr. 13, § 1) cognoscimus. Sed enim vix inceptis Constantini rebus, palimpsesti Vaticani folia deficiunt, ideoque quatenus continuatio processerit, ignoramus. Quia tamen Planudes quoque Dionis eclogarius, ut postea dicam, appendicem illum novit, isque in rebus Gratiani desiit, hanc fuisse appendicis metam atque ipsius auctoris ætatem credere licet. » Idem Maius (p. 234) de auctore hujus continuationis : « Ego, inquit, valde suspicor fuisse Johannem Antiochenum, cujus reapse historici archæologiam compilat Porphyrogeniti eclogarius in codice Peiresciano, quem Valesius edidit. Certe homo Christianus est, ut ex Diocletiani rebus (fr. 13, 1) cognoscitur. » Verumenimvero quum Chronica Johannis ab Adamo initium sumant longeque ultra Constantini tempora progrediantur : mirum foret scriptorem sententiarum nonnisi operis particulam res inde ab Alexandro Severo usque ad mortem Constantini complectentem excerpsisse, dum ii qui Exc. de virtut. et De insid. concinnarunt, universam Antiocheni monachi historiam percurrunt. Deinde vero fragmenta nostra ubertatem narrationis arguunt, qualem in Dione habemus, in Chronicorum autem compendiis nemo exspectaverit. Et ipsa hæc narrationis exilitas in causa fuit, opinor, ut Chronica Johannis, sicuti etiam Syncelli, Joannis Malalæ et Georgii Hamartoli, a titulo De sententiis excluderentur. Præterea Joannes Antiochenus inde a Commodi regno usque ad Gordiani tempora in compendium redegit et ut plurimum verbotenus exscripsit historias Herodiani. Nostra autem Anonymi fragmenta, quæ ad hoc temporis spatium pertinent, ex alio manasse fonte liquet. Ergo de Joanne auctore cogitari nequit.

Paullo probabilius Niebuhrius censuit eclogas illas anonymas ad Petrum Patricium referendas esse. Sed iterum quæras cur eclogarius ab ea demum historiarum parte initium fecerit, in qua Dio Cassius desinit. Num catenam quandam historiæ nectere voluit? Id vero studium a Constantinianis Excerptis alienum est. Num igitur propterea ita actum esse putabimus, quod antecedentia Petri magistri omnia e Dione transcripta esse constabat? Tum vero offendit, quod ejus rei nonnisi in titulo De sententiis, non item in Eclogis De legatis ratio habita sit. — Quæ quum ita sint, de nomine auctoris nihil asseverare et ne divinare quidem ausim. Ceterum censeo scriptorem illum omnino non esse de numero eorum qui in aliis titulis Constantinianis nominatim recensentur. Etenim quum excerptor nomen præter morem non apposuerit, excerptorum autem adornatio eadem sit, quæ in Dionis eclogis, quibus pro lemmatis nomina imperatorum præfiguntur : suspicio nasci-

18.

Barbari (sc. *Chamavi*) sub Juliano Apostata pacem petierunt; ille vero profectus est, ut cum illis transigeret, et obsides sibi dari petiit. Barbari responderunt, multos jam in ejus potestate esse. Tum ille hos belli jure, non ab ipsis traditos habere se dixit : nunc quærere pacis pignora; viderent, si qui essent apud ipsos huic rei apti et idonei. Quum nihil abnuerent, sed daturos se promitterent, quos elegisset, regis filium poscit, quem unum pro multis obsidem detineret; is autem jam inter captivos a Romanis custodiebatur. Sed barbari ipsum perisse existimantes, ad luctum et mœrorem una cum rege conversi, obtestati sunt Cæsarem, ne a se ea, quæ præstare non possent, peteret : quod faceret, quum eos, qui jam fato functi essent, sibi dari obsides postularet, quo satis se fœdera facere nolle indicaret.

tur τὰ μετὰ Δίωνα in ipso Dionis codice, quo eclogarius tituli De sententiis usus est, ἀνωνύμως fuisse subjecta. Immo ultro progrediendum esse puto. Scilicet quum Dionis eclogæ in tit. De sent. mirum quantum ab editionibus nostris recedant, et enormes sint, ut Maii verbis utar, lectionis varietates : proclivis est suspicio eundem hominem qui Dionem continuavit, etiam retractasse Dionis historias vel mutasse modo contrahendo narrationem, modo Dioneis verbis sua ipsius substituendo. Objicias mutationes istas omnes eclogario imputandas esse. Ego vero nego. Etenim in fragm. Vaticano quod p. 204 ed. Rom. ex Calligulæ historia affertur, verba aliter plane habent quam in editionibus nostris Dionis (59, 22). In his Dioneum orationis colorem agnoscis, in fragmento autem illo ingenium deprehendis hominis serioris; hunc vero non fuisse eclogarium inde comprobatur, quod iisdem quibus ille verbis eandem rem narravit Joannes Antiochenus (fr. 38, ubi vide), quem in hac historiæ parte quamplurima e Dione excripsisse scimus. Unde colligo Joannem et Eclogarium nostrum eadem Dionis quasi recensione usos esse. Nescio an diligentior disquisitio etiam alia ejusdem rei vestigia possit indagare. Ego unum hoc, in quod forte incido, subjungam. In Dionis Exc. Vat. p. 547, nomen Viriathi mire corruptum est in Βορίανθος. Eodem autem modo nomen hoc scribitur in Exc. Joannis Antiocheni (fr. 60). — Ceterum ex auctore nostro, qui Dionis historias continuavit, præ ceteris sua hausit Zonaras, adeo ut haud semel eum ad verbum fere exscripserit (v. fr. 2. 8. 9. 10. 11).

ΑΝΩΝΥΜΟΥ ΤΑ ΜΕΤΑ ΔΙΩΝΑ.

1. ΒΑΛΕΡΙΑΝΩΣ.

(254 p. C.; Valeriani et Gallieni an. 1.)

Ὅτι ὁ τῶν Περσῶν βασιλεὺς μετὰ Μαριάδου πρὸ τῆς πόλεως Ἀντιοχείας ὡς εἴκοσι σταδίους στρατοπεδεύεται. Καὶ οἱ μὲν φρόνιμοι ἔφυγον τῆς πόλεως, τὸ δὲ πολὺ πλῆθος ἔμεινεν, τοῦτο μὲν φίλοι ὄντες τῷ Μαριάδῃ, τοῦτο δὲ καὶ τοῖς καινισμοῖς χαίροντες, ὅπερ ὑπὸ ἀνοίας πάσχειν εἰώθασι.

Pro φίλοι ὄντες τῷ Μαριάδῃ, quod dedi, Maius : φιλοῦντες τὸ Μαρίαδνῳ (sic); possis etiam φιλοῦντες τὸν Μαρίαδνον. Antiochiam a Sapore captam esse verbo tradunt Zosimus III, 32, 8; Trebellius Pollio in Triginta tyr. c. 2; Zonaras XII, 23, p. 594 ed. Bonn.; fusius Ammian. XXIII, 5, 4 et Malala XII, p. 295 sq. ed. Bonn. cf. Libanius Or. 4, p. 154, C; Or. 6, p. 185 B. Qui n. l. Μαρίαδνος vocatur, ap. Ammian. l. l. audit *Mareades;* apud Malalam l. l. Μαριάδης, rectius, puto. Ammianus ita habet : *Quum Antiochiæ in alto silentio, scenicis ludis, mimus cum uxore immissus e medio sumpta quædam imitaretur, populo venustate attonito, conjunx, « Nisi somnus est, inquit, en Persæ », et retortis plebs universa cervicibus, exacervantia in se tela declinans spargitur passim. Ita civitate incensa et obtruncatis pluribus, qui pacis more palabantur effusius, incensisque locis finitimis et vastatis, onusti præda hostes ad sua remearunt innoxii, Mareade vivo exusto, qui eos ad suorum interitum civium duxerat inconsulte. Et hæc quidem Gallieni temporibus evenerunt.* Malalas ita : Ἐπὶ δὲ τῆς αὐτοῦ (Βαλεριανοῦ) βασιλείας εἷς τῶν πολιτευομένων Ἀντιοχείας τῆς μεγάλης ὀνόματι Μαριάδης, ἐκβληθεὶς ἐκ τῆς βουλῆς κατὰ συσκευὴν τοῦ παντὸς βουλευτηρίου καὶ τοῦ δήμου (ἐλείπετο γὰρ εἰς τὰ ἱππικά, εἰς οἷον δήποτε μέρος ἐστρατήγησε, μὴ ἀγοράζων ἵππους, ἀλλὰ τὰ τοῦ ἱππικοῦ δημόσια ἀποχερδαίνων), ἀπῆλθεν εἰς τὴν Περσίδα καὶ ἀπηγγείλατο τῷ βασιλεῖ Περσῶν Σαπώρῃ προδίδειν αὐτῷ Ἀντιόχειαν τὴν μεγάλην, τὴν ἰδίαν αὐτοῦ πόλιν. Καὶ ἦλθεν ὁ αὐτὸς Σαπώρης... καὶ παραλαμβάνει τὴν Ἀντιόχειαν... ἐν ἑσπέρᾳ καὶ πραιδεύει αὐτὴν καὶ στρέφει καὶ καίει αὐτὴν, χρηματιζούσης τότε τῆς μεγάλης Ἀντιοχείας ὅτι (sic cod.; τιδ' scr. Chilmead.; i. e. 263 p. C.; quod a vero longius abest. Corrigo ὅτ', ær. Antioch. an. 304, 253 p. C.). Ἀπεκεφάλισε δὲ καὶ τὸν πολιτευόμενον, ὡς προδότην ὄντα πατρίδος ἰδίας. Multo probabilius est Mariadem a Syris, non vero a Sapore interfectum esse. Fides Malalæ, qui sua e Domnino chronol. affert, pæne nulla est, ut vel ex iis quæ sequuntur apud eum fabulosa de Sapore ab Antiochenis tunc interfecto intelligis. Ceterum, nisi fallor egregie, *Miriades* iste idem est cum *Cyriade*, quem Trebellius Pollio in Triginta tyrannis (c. 2) recenset, aliunde autem non novimus. Verba Pollionis hæc sunt : DE CYRIADE. *Hic patrem Cyriadem fugiens, dives et nobilis, quum luxuria sua et moribus perditis sanctum senem gravaret, direpta magna parte auri, argenti etiam infinito pondere,*

DIONIS CONTINUATIO.

1. VALERIANUS.

Persarum rex (Sapor) cum Mariadno (*Mariade*) ab urbe Antiochia stadiis ferme viginti castra metatus est. Tum prudentior quisque civis urbe se subduxit; plebis tamen multitudo mansit, partim cum Mariadno faciens, partim etiam rebus novis delectata, qui mos stultitiæ popularis est.

Persas petiit; atque inde Sapori regi conjunctus atque sociatus, quum hortator belli Romanis inferendi fuisset, Odenatum primum, deinde Saporem ad Romanum solum traxit : Antiochia etiam capta et Cæsarea (*et Carris* Salm.), *Cæsarianum nomen accepit. Atque inde vocatus Augustus, quum omnem Orientem vel virium vel audaciæ terrore quateret, patrem vero interemisset* (*quod alii historici negant factum*), *ipse per insidias suorum, quum Valerianus jam ad bellum Persicum veniret, occisus est. Neque plus de hoc historiæ quidquam mandatum est quod dignum memoriæ esse videatur : quem clarum perfugium et parricidium et aspera tyrannis et summa luxuries literis dederunt.*

2. ΑΙΜΙΛΙΑΝΟΣ.

(254 p. C. Valeriani an. 1.)

Ὅτι Αἰμιλιανὸς ἀναγορευθεὶς βασιλεὺς ἔγραψε πρὸς τὴν σύγκλητον, ὅτι « Τὴν βασιλείαν ὑμῖν καταλιμπάνω, κἀγὼ ὁ στρατηγὸς ὑμέτερος πανταχοῦ ἀγωνίζομαι. »

Æmilianus hic, in Mœsia legionibus sub Gallo imp. præfectus, quum Scythis sive Gothis insignem cladem intulisset, elatus hoc successu, purpuram sumpsit, et ad Italiam occupandam properavit. Profectus contra eum Gallus, commisso prœlio victus periit (253 p. C.). His relatis, Zonaras (XII, 22, p. 591), ex Nostro fonte hauriens, pergit : Ἀναρρηθεὶς δὲ οὕτως αὐτοκράτωρ ὁ Αἰμιλιανὸς ἐπέστειλε τῇ συγκλήτῳ, ἐπαγγελλόμενος ὡς καὶ τὴν Θρᾴκην ἀπαλλάξει βαρβάρων καὶ κατὰ Περσῶν ἐκστρατεύσεται καὶ πάντα πράξει καὶ ἀγωνίσεται ὡς στρατηγὸς αὐτῶν, τὴν βασιλείαν τῇ γερουσίᾳ καταλιπών. Ἀλλ' οὐδὲν τούτων ἔφθη πεποιηκώς, Οὐαλεριανοῦ ἐπαναστάντος αὐτῷ. Æmiliano a militibus deserto, Valerianus imperio potitur (254). Cf. de Æmiliano Euseb. Hist. Eccl. VI, 39. Auctor noster hæc narravit ad an. 254.

3. ΓΑΛΙΗΝΟΣ.

(260 p. C. Galieni an. 7.)

Ὅτι Μακρῖνος, κόμης τῶν θησαυρῶν καὶ ἐφεστὼς τῇ ἀγορᾷ τοῦ σίτου, ἐπειδὴ καὶ τὸν ἕνα πόδα ἐπεπήρωτο, οὐχ εὑρέθη ἐν τῷ πολέμῳ, ἀλλ' ἐν Σαμοσάτοις καὶ ἀπεδέχετο τοὺς στρατιώτας καὶ ἀνεκτᾶτο. Ὁ δὲ Σαπώρης πέμπει Κληδόνιον ἄνδρα τοὺς δικαστὰς εἰσάγοντα τῷ βασιλεῖ, ὃς προέτρεπε Μακρῖνον ἐλθεῖν πρὸς Βαλεριανόν. Ὁ δὲ οὐχ εἵλετο ἀπελθεῖν, λέγων· « Τίς τοσοῦτον μαίνεται ὥστε ἑκὼν ἀντ' ἐλευθέρου δοῦλος καὶ αἰχμάλωτος γενέσθαι; ἄλλως τε καὶ οἱ προστάττοντες ἀπελθεῖν οὐκ εἰσί μου κύριοι. Ὁ μὲν γὰρ πολέμιός ἐστιν, ὁ δὲ οὐδὲ ἑαυτοῦ δεσπόζει, οὐχ ὅπως ἡμῶν (ἡμῖν Mai.). » Καὶ παρῄνει καὶ τῷ Κληδονίῳ μένειν καὶ μὴ ἐπανελθεῖν πρὸς Βαλεριανόν. Ὁ δὲ ἔφη μὴ προδιδόναι τὴν πίστιν τοῦ γενομένου αὐτοῦ δεσπότου. Καὶ ἐπανελθὼν κατεσχέθη μετὰ τῶν αἰχμαλώτων.

ἕνα πόδα ἐπεπήρωτο] Cf. Zonar. XII, 24, p. 598 : θάτερον πεπήρωτο τῶν σκελῶν. Euseb. Hist. Eccl. VII, 10. — Οὐχ εἵλετο ἀπελθεῖν] « Hinc ap. Euseb. VII, 53 dicitur proditor Valeriani Macrinus. Reapse autem non ivit ad Persas Macrinus, quia imperium affectabat. » Mai. De ejus rebellione præter laudatos vide Trebell. Poll. in Trig. tyr. c. 11.

4. ΓΑΛΙΗΝΟΣ ΚΑΙ ΜΕΜΩΡ.

(Circa 261 p. C. Gallieni an. 8.)

Ὅτι Μέμωρ Μαυρούσιος πεμφθεὶς ἐπὶ συλλογῇ καρπῶν, καινῶν πραγμάτων ἐπεθύμησεν, καὶ σπουδῇ ὑπὸ τῶν στρατιωτῶν ἀναιρεῖται. Οἱ δὲ ἄρχοντες ἐμέμφοντο ὡς ἀδίκως αὐτὸν ἀναιρεθέντα. Καὶ Θεόδοτος κελευσθεὶς ἀπολογήσασθαι εἶπεν, ὅτι « οὐκ ἦν πολλῆς ἄξιος καταγνώσεως Μέμωρ, ὡς ἀδυνάτοις ἐπιχειρῶν ὁ ἔχων τοσούτων ἀρχόντων περιβολὴν καὶ δύναμιν, ἀλλ' ἐκεῖνος καὶ οἱ σὺν αὐτῷ διὰ τῆς ἐμῆς σπουδῆς καὶ βασιλικῆς προνοίας τοῦ σκοποῦ διήμαρτον. » Ἤσθεὶς ὁ βασιλεὺς τῇ

---

2. ÆMILIANUS.

Æmilianus sumpta purpura ita scripsit ad senatum : « Regnum quidem vobis permitto; ego vero ubique terrarum imperator vester bella gero. »

3. GALLIENUS.

Macrinus fisci comes et annonæ præfectus, quia pede mutilatus erat, non est in prœlio (*quo Sapor rex Valerianum vicit et cepit*) conspectus, sed Samosatis milites exspectavit et recepit. Sapor autem misit Cledonium, virum judicibus apud imperatorem introducendis præpositum, qui Macrinum adhortaretur, ut veniret ad Valerianum. Is autem negavit se iturum. « Quis enim, inquit, adeo insanus est, ut libertati servitutem præponat. Præterea qui me accersunt, nequaquam domini mei sunt : alter quippe est hostis, alter ne sui quidem ipsius, nedum nostri dominus est. » Quare auctor erat Cledonio, ut ipse quoque maneret, neque ad Valerianum rediret. At enim hic negavit, fidem se ejus falsorum, qui dominus aliquando sibi fuisset; reversusque cum aliis illic captivis retentus est.

4. GALLIENUS ET MEMOR.

Memor Maurus ad frumentandum missus, novas res moliri cœpit, statimque a militibus occisus est. Sed quum præfecti inique illum occisum quererentur, Theodotus causam dicere jussus ait admodum condemnatione dignum fuisse Memorem, quippe qui, quum tot præfectorum tutela et viribus niteretur, minime impossibilem sit rem aggressus; at vero iste consciique ejus, inquit, diligentia mea nec non regia providentia a proposito suo depulsi sunt. Delectatus

ἀπολογίᾳ ἐκέλευσεν ὑπὲρ Μέμορος μηδένα φεύξεσθαι.

Ὅτι οἱ φαύλως ἀναχθέντες ἄνθρωποι οὐκ εἰώθασι βεβαίως τὰς φιλίας φυλάττειν, ἀλλ' ἐκ μικρῶν προφάσεων μεταβάλλονται.

Nisi cæcutio, legend. est : ὅτι ἦν πολλῆς... ὡς οὐκ ἀδυνάτοις κτλ. Memor ille, ex eorum numero qui imperium sub Gallieno affectarunt, ex solo novimus Zosimo I, 38, 1 : Ἐπὶ πᾶσι τούτοις ὁ Γαλλιηνὸς συνταραχθείς, εἰς τὴν Ῥώμην ἐπανῆλθε (260), τὸν ὑπὸ Σκυθῶν ἐπαχθέντα πόλεμον διαθήσων. Ἐν τούτῳ δὲ ἐπαναστάντων αὐτῷ Μέμορος (sic ex cod. Vatican. em. Mai. vulgatam Κέκροπος) τοῦ Μαυρουσίου καὶ Αὐριόλου καὶ Ἀντωνίνου καὶ ἑτέρων πλειόνων, οἱ μὲν ἄλλοι σχεδὸν ἅπαντες ὑπήχθησαν δίκῃ, Αὐρίολος δὲ κτλ.

Annum ad quem res pertineat, accuratius definire non habeo. De Theodoto Gallieni duce, qui Æmilianum in Ægypto (263), et Posthumium in Gallia debellavit (264 sq.), v. Trebellius Pollio in Gallieno c. 4 et in Trig. tyr. c. 21.

5. ΓΑΛΙΗΝΟΣ ΚΑΙ ΙΝΓΕΝΟΥΟΣ.

(261 p. C.)

1. Ὅτι ἡ τοῦ Γαλιηνοῦ γαμετὴ τοῦ βασιλέως ἀπηρέσθη τῷ προσώπῳ Ἰνγενούου, καὶ μεταπεμψαμένη Βαλεντῖνον, εἶπεν αὐτῷ ὅτι « Ἐγὼ τὴν σὴν προαίρεσιν οἶδα, τὸν δὲ βασιλέα ἐπὶ μὲν τῇ σῇ ἐπιλογῇ ἐπαινῶ, ἐπὶ δὲ τῇ Ἰνγενούου οὐκ ἐπαινῶ. Ἐν πολλῇ γάρ μοι ὑπονοίᾳ ἐστίν· ἀλλ' ἀντιπράξαι τῷ βασιλεῖ οὐ δύναμαι· ἀλλὰ σὺ ἐπιτήρει τὸν ἄνδρα. » Ἀποκρίνεται Βαλεντῖνος ὅτι « Γένοιτο μὲν καὶ Ἰνγένουον γνήσιον περὶ τὴν δουλείαν ὑμῶν ὀφθῆναι, ἐπεὶ τὸ ἐν ἐμοὶ οὐκ ἂν παραλείψω τι τῶν εἰς εὔνοιαν ὁρώντων τοῦ ὑμετέρου οἴκου. »

2. Ὅτι ἐν τῷ κατὰ Ἰνγενούου πολέμῳ πολλὰ καὶ τέκνα καὶ γονεῖς καὶ ἀδελφοὺς ἀνεῖλον, ἐπὶ τοσοῦτον ὥστε τινὰ κατασχεῖν ἴδιον ἀδελφὸν παρὰ Γαλιηνῷ καὶ εἰπεῖν· « Ὦ βασιλεῦ, οὗτος ἀδελφός ἐμός ἐστι, καὶ ἐν τῷ πολέμῳ κατέσχον αὐτόν. » Ὁ δὲ νομίσας ὅτι παραιτήσασθαι αὐτὸν βούλεται, καὶ ἀπεδέξατο καὶ ἐπήνεσεν, καὶ ὑπέσχετο πολλὰ δώσειν, καὶ τὴν ἁμαρτίαν τῆς τυραννίδος συγχωρεῖν. Τὸν δὲ εἰπεῖν, ὅτι οὐ χρὴ τὸν ἅπαξ ἀντάραντα ὅπλα βασιλέως ζῆσαι, καὶ τὸ ξίφει ἀνελεῖν αὐτόν. Ὁ δὲ Γαλιηνὸς ἠγανάκτησε μὲν, πλὴν διὰ τὸ ἀδόκητον τῶν πραγμάτων συνεχώρησεν.

3. Ὅτι Κλαύδιος ἔτυχε τρωθεὶς εἰς τὸν ἀστράγαλον, καὶ μετὰ πολλῆς σπουδῆς ὁ βασιλεὺς περὶ αὐτοῦ ἐπυνθάνετο. Εἷς οὖν τῶν στρατιωτῶν εἶπεν ὅτι ὡς Ἀχιλλεὺς πολεμήσας γενναίως ἐτρώθη, καὶ ἐν τῷ καταγωγίῳ αὐτοῦ ἐστι θεραπευόμενος· ὥστε τὸν βασιλέα εἰπεῖν ὅτι εἰκότως καὶ εἰς τὸν ἀστράγαλον ἐτρώθη.

§ 1. Gallieni uxorem in castra maritum secutam etiam ex Zonara XII, 25, p. 601 liquet. — De Valentino aliunde non constat. Maius suspicatur fortasse eundem esse cum *Valente*, quem dicit Trebellius in Gallieno c. 2. — § 2. « Belli hujus sævitiam immanem arguere licet etiam ex epistola quam recitat Trebellius in Ingenuo sive in Trig. tyr. c. 8. » Mai. Cf. de hoc bello Zonaras XII, 24, p. 597, et Tillemont: III, p. 324 sq. — § 3. Claudium Gallieno bellorum socium fuisse colligitur ex Trebellio in Gallien. c. 7 et 5.

6. ΓΑΛΙΗΝΟΣ ΚΑΙ ΠΟΣΤΟΥΜΟΣ.

Ὅτι Γαλιηνὸς ὁ βασιλεὺς πρὸς Πόστουμον αὐτοκράτορα ἀναγορευθέντα πέμπει πρεσβευτὰς τοὺς ἐπισταμένους τὰ γενόμενα παρ' αὐτοῦ, καὶ ἐροῦντας αὐτῷ ὅτι χρὴ τὰ ὀχυρὰ καταλαβόντας ἡσυχάζειν. « Ἀλλὰ παραχώρησόν μοι εἰσελθεῖν ἵνα διακριθῶμεν· καὶ ὁ χρείττων, βασιλεύς. » Ὁ δὲ ἀντεῤῥήλωσεν ὅτι « Οὐδὲ παραχωρῶ σοί ποτε ἑκὼν παρελθεῖν τὰς Ἄλπεις, οὔτε εἰς

---

hac defensione imperator vetuit quenquam interfecti Memoris causa accusari.

Pravis consiliis utentes homines non solent firmiter amicitiam tueri, sed levibus de causis mutantur.

5. GALLIENUS ET INGENUUS.

1. Gallieni imperatoris uxor vultu Ingenui offensa est, vocatoque ad se Valentino, « Animum quidem tuum, inquit, probe compertum habeo, atque imperatoris de te judicium laudo; non item quod Ingenuum elegerit, quia hic mihi valde suspectus est. Ceteroquin imperatori resistere nequeo; sed tu hominem observa. » Respondit Valentinus : « Utinam Ingenuus in obsequio vestro fidelis deprehendatur! Ego certe quantum in me est, nihil prætermittam quod ad meam componendam erga vestram domum benevolentiam spectat. »

2. In bello adversus Ingenuum multi filios, parentes fratresque occiderunt, adeo ut quidam fratrem manu tenens Gallieno se stiterit dicens : « Hic meus, o imperator, frater est, quem bello cepi. » Gallienus existimans velle hunc pro eo deprecari, admisit hominem commendavitque, et multa se daturum, eumque de læsæ majestatis crimine absoluturum promisit. Illum vero contra dixisse ferunt, non oportere vivere qui semel arma adversus imperatorem tulisset; gladioque fratrem confodisse. Facinus moleste tulit Gallienus, sed tamen ob inopinum rerum eventum, id ratum habuit.

3. Claudius quum vulneratus in talo esset, sollicite Gallienus imp. de eo præsentes rogabat. Tum miles quidam ait eum fortiter ad modum Achillis pugnantem vulnus accepisse et nunc in tentorio suo curari. Ad quæ imperator, congruenter igitur, respondit, hunc quoque in talo esse vulneratum.

6. GALLIENUS ET POSTUMUS.

Gallienus imperator ad Postumum qui purpuram sumserat, misit qui res quæ ab eo gererentur rescirent, dicerentque opus esse ut ii, qui munita loca occupassent, quietem agerent. Rogabat etiam ut sibi ingressum in Gallias concederet, ut bello inter se discernerent; nempe ut is qui superior

τοιαύτην ἀνάγκην εὔχομαι καταστῆναι, ἵνα Ῥωμαίοις πολεμήσω. » Γαλιηνὸς δὲ πέμπει πρὸς αὐτόν· « Οὐκοῦν ἀμφότεροι μονομαχήσωμεν, ἵνα μὴ Ῥωμαῖοι ἀπόλωνται. » Ὁ δὲ ἀντεδήλωσεν· « Ἐγὼ οὔτε μονομάχος εἰμὶ, οὔτε γέγονά ποτε· ἀλλ' ἀπολλυμένας τὰς ἐπαρχίας ταύτας ὑπὸ σοῦ ταχθεὶς διασώζειν, ἔσωσα· καὶ ὑπὸ τῶν Γάλλων ἡρέθην βασιλεύς· καὶ ἀρκοῦμαι ἄρχειν τῶν ἑκουσίως με ἑλομένων· καὶ εἴ τι δύναμαι τῇ βουλῇ τῇ ἐμαυτοῦ καὶ τῇ δυνάμει, τούτοις βοηθῶ. »

De Postumo (*M. Cassianio Latinio Postumo*, inscr. ap. Orell. 1015 et in numis ap. Eckhel. D. N. VII, p. 458 sq.) rebelle, qui in Gallia per septem annos (260—267) imperio potitus est, v Trebellius in Trig. tyr. c. 2 et in Gallien. c. 4; Zonaras XII, 24, p. 597 sq.; Zosimus I, 38; Tillemont. III, p. 325 sqq.; Düntzer. *Postumus u. Victorius u. Tetricus in Gallien* in *Rheinländ. Jahrb.* IV, p. 45-58.

7. ΟΔΕΝΑΘΟΙ ΔΥΟ.

Ὅτι τὸν Ὀδέναθον τὸν παλαιὸν Ῥουφῖνος ἀναιρεῖ ὡς νεωτέροις ἐπιχειροῦντα πράγμασιν. Κατηγόρει δὲ ὁ νεώτερος Ὀδέναθος Ῥουφίνου ὡς φονεύσαντος τὸν πατέρα αὐτοῦ. Ὁ δὲ βασιλεὺς ἠρώτησε τὸν Ῥουφῖνον διὰ τί τοῦτο ἐποίησεν. Ὁ δὲ εἶπεν ὅτι σὺν δίκῃ τοῦτο ἐποίησε· « Καινοῖς γὰρ ἐπεχείρει πράγμασι· καὶ εἴθε ἐπέτρεπές μοι καὶ τοῦτον τὸν Ὀδέναθον τὸν υἱὸν αὐτοῦ ἀνελεῖν, καὶ παραχρῆμα τοῦτο ἐποίουν. » Ἦν δὲ ὁ Ῥουφῖνος ποδαλγὸς καὶ χειραλγὸς, παντελῶς μὴ κινηθῆναι δυνάμενος. Καὶ ἔλεγεν αὐτῷ ὁ βασιλεύς· « Ποίᾳ δυνάμει καὶ ποίῳ σώματι θαρρῶν ταῦτα λέγεις; » Ὁ δὲ ἔλεγεν· « Οὐδὲ εἰ ἔτυχον ὑγιὴς ὢν πλέον τῆς νεότητός μου, ἐδυνάμην διὰ τοῦ σώματός μου τί ποτε εἰς αὐτὸν ποιῆσαι· ἀλλὰ τῇ σῇ δεξιᾷ κελεύων καὶ διατυπῶν πάντα κατώρθουν. Καὶ σὺ γὰρ αὐτὸς, ὦ βασιλεῦ, οὐ τῷ σώματί σου ἰσχύων ποιεῖς, ἀλλὰ τοῖς στρατιώταις σου κελεύων. » Καὶ ἐπῄνεσε τοὺς λόγους αὐτοῦ ὁ Γαλιηνός.

De Odenatho, patre ejus Odenathi, qui Zenobiam uxorem habebat, sicuti de Rufino illo aliunde non constat.

8. ΚΥΙΝΤΟΣ.

1. Ὅτι Κύιντος ὁ Μακρίνου υἱὸς τὸ βασιλεῖον (καὶ παραχρῆμα) ἐν Ἐμέσῃ ἐκάθητο, καὶ παραγίνεται Ὀδέναθος μετὰ πλήθους βαρβάρων, καὶ δηλοῖ αὐτοῖς ὅτι « Παράδοτε αὐτοὺς, ἢ πολεμήσατε. » Οἱ δὲ εἶπον ὅτι πᾶν ὅ τι οὖν ἠνείχοντο ὑπομένειν ἢ βαρβάρῳ ἑαυτοὺς παραδοῦναι.

2. Ὅτι Καρῖνος ἐδυσχέρανεν ὡσότι τῶν Ῥωμαίων τὸν πολεμον οἰκειώσατο Ὀδέναθος. Ὁ δὲ τοῦτο μαθὼν ἐκέλευσεν αὐτὸν ἀναιρεθῆναι· καὶ ἐκ τῶν οἰκείων πολλὰ ἐφιλοτιμήσατο εἰς ταφὴν αὐτοῦ, ἅτινα καὶ ζῶντι αὐτῷ ἐπέδειξεν. Ὁ δὲ γελάσας ἔφη πολλῆς ἀμαθίας καὶ εὐηθείας πεπληρῶσθαι τὸν ἄνδρα· ἀμαθίας μὲν, ὅτι τοὺς ἐχθροὺς ἀναιροῦμεν, τοῖς δὲ φίλοις χαριζόμεθα· ἀγνοεῖν δὲ αὐτὸς πότερον εἰς φίλους ἢ εἰς ἐχθροὺς τάξει αὐτόν· εὐηθείας δὲ, ὅτι βούλεται περιόντα αὐτὸν καὶ αἰσθανόμενον λυπῆσαι καὶ φονεῦσαι, τελευτῶντα δὲ καὶ ἀναισθητοῦντα δωρεαῖς τιμᾶν. — Καὶ ἡ τοσαύτη εὐτυχία ταχείαν ἔσχε μετάπτωσιν.

Κύιντος] Sic etiam Zonaras XII, 24. Trebellio Pollioni *Quietus* dicitur, rectius; nam sic in numis Romanis exaratur; in numis Alexandrinis est

---

discederet, postea regnaret. Respondit Postumus: « Neque te sponte sino Alpes transgredi, neque in eam necessitatem venire me opto, ut cum Romanis pugnem. » Gallienus denuo missis legatis aiebat: « Igitur ambo singulari inter nos pugna certemus, ne Romanorum cædes fiat. » Ille rursus respondit: « Ego neque sum neque fui unquam gladiator; verum has provincias, quarum salus mihi a te commissa fuerat, servavi; a Gallis autem electus sum imperator. Porro mihi satis est, si his imperem, qui me sponte elegerunt: atque his quantum consilio et viribus possum, opem fero. »

7. ODENATHI DUO.

Odenathum seniorem Rufinus tanquam novis rebus studentem interemit. Quumque junior Odenathus Rufinum de cæde parentis sui accusasset, imperator facinoris causam a Rufino quæsivit. Ille vero, « Utinam, inquit, copiam mihi faceres hunc quoque filium ejus Odenathum occidendi, quem illico de medio tollerem! » Porro erat Rufinus podagra chiragraque correptus, atque ab omni motu impeditus. Quamobrem ait imperator: « Quibus viribus aut cui corpori fisus hæc dicis? » Ille respondit: « Ne si incolumior quidem quam olim, ætate juvenili, essem, corporis mei viribus huic unquam nocere possem: sed tuâ dexterâ jubens atque designans nihil non recte gererem. Nam ne tu quidem, imperator, corporis tui viribus quæ facis peragis, sed militibus tuis imperans. » Hanc Rufini orationem Gallienus laudavit.

8. QUINTUS.

1. Simulac Quintus, Macrini filius, regiam sedem Emesæ statuit, Odenathus cum barbarorum multitudine advenit, eisque denuntiavit ut vel deditionem vel pugnam facerent. Illi vero responderunt se quidvis pati malle quam in barbari manus incidere.

2. Carinus moleste ferebat, quotiescumque Odenathus pro Romanis bellum se gerere dictitabat. Id intelligens Odenathus Carinum jussit occidi; et de suo patrimonio multa decrevit in funus ejus insumenda, quæ etiam viventi ille demonstravit. Carinus autem cum risu dixit insciom plane fatuumque esse Odenathum: inscium quidem, quia hostes occidimus, amicis donamus; ignorare autem Odenathum, utrum ipsum in amicorum an in hostium numero poneret: fatuum vero, quia quem viventem spirantemque cruciare et occidere vellet, eundem mortuum sensuque carentem donis honorare pararet. — Ceterum præsens fortuna citam conversionem nacta est.

Κουητος, in Nicæensibus Κυητος. — Initio fragmenti, nisi corrupta vox παραχρῆμα, legendum : τὸ βασιλεῖον ἐν Ἐμέσῃ ἐκάθητο, καὶ παραχρῆμα παραγίνεται. De re cf. Zonaras XII, 24, p. 601 : Τῆς ἥττης δὲ τῶν Μακρίνων (patris et filii, qui frater erat Quieti) τῆς κατὰ Παιονίαν συμβάσης (262 p. C.) ἀγγελθείσης τῷ Κυίντῳ καὶ τῷ Βαλλίστᾳ, πολλαὶ τῶν ὑπ' αὐτοὺς ἀπέστησαν πόλεων. Οἱ δ' ἐν Ἐμέσῃ διῆγον, ἔνθα [παρα]γενόμενος ὁ Ὠδέναθος καὶ συμβαλὼν αὐτοῖς νικᾷ, καὶ τὸν μὲν Βαλλίσταν αὐτὸς ἀναιρεῖ, τὸν δὲ Κύιντον οἱ τῆς πόλεως. — § 2. Καρῖνος] « Scribendum est, meo judicio, *Macrinus* seu *Macrianus*, non *Carinus;* cujus postrema tempora ab Odenathi rebus absunt. Et certe Odenathus oppressurus erat Macrinum, ut ait Trebellius c. 18, nisi hic maturius e Syria discessisset. » Mai. Quod ferri nequit. Nam Macrinus (*Macrianus* Trebell.) ejusque filius jam in expeditione Pannonica a militibus suis interfecti erant, teste Zonara, qui ubique cum nostro consentit. Quis fuerit iste *Carinus* nescio.

9. ΚΛΑΥΔΙΟΣ. (269 p. C.)

1. Ὅτι τῶν Σκυθῶν ἐπὶ Κλαυδίου τὰς Ἀθήνας ἑλόντων καὶ συναγαγόντων πάντα τὰ βιβλία καὶ βουληθέντων καῦσαι, ἄλλος τις ἐν αὐτοῖς φρόνιμος εἶναι νομιζόμενος ἐκώλυσε λέγων, ὅτι περὶ ταῦτα οἱ Ῥωμαῖοι σχολάζοντες πολέμου ἀμελοῦσι. Τοῦτο δὲ ὡς ἄπειρος εἶπεν· εἰ γὰρ ᾔδει τὰς τῶν Ἀθηναίων καὶ Ῥωμαίων ἀρετάς, οἵτινες ἐν λόγοις καὶ ἐν πολέμοις εὐδοκίμουν, οὐκ ἂν τοῦτο εἶπεν.

2. Ὅτι οἱ Σκύθαι πρὸς τοὺς ἐν πόλεσιν ἐγκεκλεισμένους ἀπέσκωπτον, ὅτι οὗτοι οὐκ ἀνθρώπινον βίον ζῶσιν, ἀλλ' ὀρνίθων ἐν καλιαῖς εἰς τὸ ὕψος καθημένων, καὶ ὅτι καταλιπόντες τὴν γῆν τὴν τρέφουσαν αὐτούς, ἀκάρπους πόλεις ἐπιλέγονται, καὶ ὅτι τοῖς ἀψύχοις θαρροῦσι μᾶλλον ἢπερ ἑαυτοῖς.

3. Ὅτι Ἀνδοννόβαλλός τις ἦν, ὃς ἀπὸ Ἐρούλλων προσέφυγε πρὸς Ῥωμαίους. Καὶ ἦλθεν εἰς λόγους Βιβούλῳ (τῷ βασιλεῖ) τῶν Ῥωμαίων. Προέτρεπε γὰρ αὐτὸν δοῦναι ἑαυτὸν τῷ βασιλεῖ. Ὁ δὲ ἐκάλει αὐτὸν δοῦλον φιλοδεσπότην καὶ γαστρὸς ἧττονα· καὶ ὅτι ἐλευθερίαν διὰ τὸ φαγεῖν καὶ φορέσαι [καμφορῆσαι?] ἀπώλεσεν. Ἐκεῖνος δὲ ἀντέλεγεν αὐτῷ· « Ἐγὼ ἐλεύθερός εἰμι· καὶ γὰρ φίλος βασιλέως τηλικούτου εἰμί, καὶ οὐδέν μοι τῶν ἀγαθῶν λείπει· σὺ δὲ οὔτε ἐσθῆτος οὔτε τροφῆς εὐπορεῖς. »

4. Ὅτι μετὰ τὴν νίκην τῶν Σκυθῶν εὐφραινομένου τοῦ βασιλέως καὶ ἑστιῶντος, εἰσῆλθεν Ἀνδοννόβαλλος ἐπὶ πάντων καὶ λέγει, ὅτι « Χάριν θέλω τινά ποτε παρὰ σοῦ αἰτῆσαι. » Καὶ νομίσας μέγα τί ποτε αἰτεῖσθαι, ἐπέτρεψεν αὐτῷ αἰτεῖσθαι. Καὶ λέγει Ἀνδοννόβαλλος· « Δός μοι καλὸν οἶνον, ἵνα καλέσω πάντας τοὺς τοῦ οἴκου μου καὶ εὐφρανθῶ μετ' αὐτῶν· » Καὶ γελάσας ὁ βασιλεὺς ἐκέλευσεν αὐτῷ δοθῆναι οἶνον· ἔδωκεν δὲ αὐτῷ καὶ ἑτέρας πολλὰς ὡρείας.

§ 1. Eadem iisdem pæne verbis Zonaras XII, 26, p. 605 : Ἐπελθόντες δὲ ταῖς Ἀθήναις εἷλον αὐτάς· καὶ συναγαγόντες πάντα τὰ ἐν τῇ πόλει βιβλία, καῦσαι ταῦτα ἠβούλοντο. Εἷς δέ τις τῶν συνετῶν παρ' αὐτοῖς δοκούντων ἀπεῖρξε τοὺς ὁμορύλους τοῦ ἐγχειρήματος, φάμενος ὡς περὶ ταῦτα οἱ Ἕλληνες ἀσχολούμενοι πολεμικῶν ἀμελοῦσιν ἔργων καὶ οὕτως εὐχείρωται γίνονται. — § 3. Βιβούλῳ τῷ βασιλεῖ.] « Num pro *Bibulo* scribendum est *bajulus* (nempe lecticarius), ita ut græcus textus latinitate sit infectus; Herulus autem ille non cum Bibulo Cæsare, sed cum Claudii Gothici bajulo loquatur? Atqui in codicis quoque margine lemma rubricatum est περὶ βιβούλου τοῦ βασιλέως. Neque tamen lemma suspicionem erroris excludit. » Mai. Ut de *bajulo* cogitaret, movisse Maium videtur vox φορέσαι, quam vertit *bajulando*. Quod non est probabile. Aut scrib. ἐμφορῆσαι, aut eodem sensu barbarus noster usurpavit vocem φορέσαι. Fortasse fuit ἦλθεν εἰς λόγους εὐνούχῳ vel δούλῳ vel τριβούνῳ τινὶ βασιλέως, vel Βιβούλῳ τῷ ** τοῦ βασιλέως.

9. CLAUDIUS.

1. Quum Athenas, regnante Claudio, Scythæ occupavissent, conquisitosque omnes libros crematuri essent, quidam inter eos prudentior ceteris creditus, rem inhibuit. Dicebat enim fore ut Romani, dum libris occuparentur, bellum negligerent. Hoc autem ut rudis dixit : nam si novisset Atheniensium et Romanorum virtutes, qui literis et armis æque claruerunt, haud ita esset locutus.

2. Scythæ urbium incolas irridebant, quod hi non hominum sed avium vitam agerent, quæ nidos sublimiter suspensos habitant; et quod altrice terra relicta, steriles urbes præoptarent, quodque rebus potius inanimis quam sibi confiderent.

3. Andonnoballus quidam ab Herulis ad Romanos transfugiens venit in colloquia cum Bibulo, Romanorum imperatoris (ministro), qui hortabatur illum ut imperatori se traderet. At is contra appellabat Bibulum servili animo præditum ventrique deditum, qui nimirum libertatem edendo et ingurgitando amisisset. Ille vero respondit « : Immo ego sum liber; nam tanto principi carus sum, nullaque re bona destituor; tibi vero neque vestis neque cibi affatim est. »

4. Post victoriam de Scythis relatam dum imperator lætitiæ indulget et convivatur, ingressus est coram omnibus Andonnoballus, aitque velle se beneficium ab illo petere. Imperator existimans magnum fortasse aliquid petiturum, nihilominus indulsit ei, ut peteret. Tum Andonnoballus, « Da mihi, inquit, vinum optimum, ut, necessariis meis omnibus convocatis, una oblecter. » Ridens imperator jussit ei vinum suppeditari, tum et aliorum munerum copiam addidit.

10. ΑΥΡΗΛΙΑΝΟΣ. (270.)

1. Ὅτι Αὐρηλιανὸς βασιλεύσας καὶ συναγαγὼν πάντας τοὺς ἐν λόγῳ ἐν Ῥαβέννῃ βουλὴν ἐποιεῖτο, πῶς χρὴ βασιλεύειν αὐτόν· ἐβούλετο γὰρ μετὰ θάνατον Κλαυδίου ἐξ ὧν ἔπραττεν μείζων ἐκείνου φαίνεσθαι. Εἷς δὲ τῶν ἐκ τῆς συγκλήτου εἶπεν αὐτῷ· « Ἐὰν θέλῃς καλῶς βασιλεῦσαι, χρυσῷ καὶ σιδήρῳ σεαυτὸν ὀχύρωσον· κατὰ μὲν τῶν λυπούντων σε, σιδήρῳ· πρὸς δὲ τοὺς θεραπεύοντας, χρυσῷ. » Καὶ πρῶτος τῆς κακῆς τῆς (κακίστης? οἰκείας Zon.) συμβουλῆς ταύτης αὐτὸς ὁ συμβουλεύσας ἀπήλαυσεν.

2. Ὅτι Ἀλβῖνος γέρων ὢν ἐνόσει τὴν ἐπὶ θάνατον· εἰσελθών δέ τις ἐπυνθάνετο αὐτὸν πῶς διάκειται; Ὁ δὲ εἶπεν· « Εἰ μὲν σώζεται ἡ πατρὶς, καλῶς· πάντως γὰρ ἀποθνήσκω· εἰ δὲ μὴ σώζεται, καλῶς· ἐγὼ γὰρ φθάνω ἀποθανὼν πρὶν μάθω τὸν ὄλεθρον τῆς πατρίδος· καὶ τούτου μείζον ἀγαθὸν οὐ ζητῶ. »

3. Ὅτι Αὐρηλιανὸς μαθὼν ἐν Πλακεντίᾳ εἶναι μοῖραν τῶν βαρβάρων, ἐδήλωσεν αὐτοῖς ὅτι « Εἰ μὲν θέλετε πολεμήσειν, ἰδοὺ ἕτοιμός εἰμι· εἰ δὲ τὰ βελτίονα λογίζεσθε παραδοῦναι ἑαυτοὺς, δέχομαι ὑμᾶς ὡς δεσπότης ὑμῶν. » Οἱ δὲ ἀντεδήλωσαν ὅτι « Ἡμεῖς οὐκ ἔχομεν δεσπότην· καὶ αὔριον ἑτοίμασον σεαυτὸν, καὶ μανθάνεις ὅτι πρὸς ἐλευθέρους πολεμεῖς. »

4. Ὅτι Αὐρηλιανὸς ἐν τῷ πολιορκεῖν τὰ Τύανα εἰρήκει τοῖς στρατιώταις ὅτι « Ἐὰν εἰσέλθωμεν, μηδὲ κύνα ἐάσητε. » Μετὰ δὲ τὴν ἅλωσιν ἀπηγόρευσε τοῖς στρατιώταις μήτε φονεῦσαι μήτε διαρπάσαι. Ἔλεγον οὖν αὐτῷ θυμούμενοι οἱ στρατιῶται ὅτι « Ἃ ὑπέσχου, ἐπίτρεψον ἡμῖν ποιῆσαι. » Ὁ δὲ λέγει αὐτοῖς· « Ἀληθεύετε ὅτι ἐγὼ εἶπον· ἀπέλθετε, κύων μὴ εὑρεθῇ ἐν τῇ πόλει ταύτῃ, ἀλλὰ πάντας φονεύσατε. » Καὶ ἔπεμψε καὶ τοὺς τριβούνους καὶ τοὺς στρατιώτας, καὶ πάντας τοὺς κύνας ἐφόνευσεν· ὥστε εἰς γέλωτα ἐλθῆναι (ἐκλυθῆναι?) τὸν θυμὸν τοῦ στρατεύματος. Καὶ μετὰ ταῦτα συγκαλέσας αὐτοὺς εἶπεν ὅτι « Ἡμεῖς ὑπὲρ τοῦ ἐλευθερῶσαι τὰς πόλεις ταύτας πολεμοῦμεν· καὶ ἐὰν μέλλωμεν πραιδεύειν αὐτὰς, οὐκέτι ἡμῖν πιστεύουσιν· ἀλλὰ μᾶλλον τὴν πραῖδα τῶν βαρβάρων ζητήσωμεν, καὶ τοιούτων (τούτων?) ὡς ἡμετέρων φεισώμεθα. »

5. Ὅτι Αὐρηλιανὸς ἔπεμψε πρεσβευτὰς πρὸς Ζηνοβίαν προτρέπων αὐτὴν ἐνδοῦναι τελεῖν ὑπ' αὐτόν. Ἡ δὲ ἀντεδήλωσεν ὅτι « Ἐγὼ οὐδὲν μέγα ἐβλάβην· οἱ γὰρ πεσόντες ἐν τῷ πολέμῳ σχεδὸν πάντες Ῥωμαῖοί εἰσιν. »

6. Ὅτι Αὐρηλιανὸς πειραθείς ποτε στρατιωτικῆς ἐπαναστάσεως, ἔλεγεν ἀπατᾶσθαι τοὺς στρατιώτας, εἰ ἐν ταῖς αὐτῶν χερσὶ τὰς μοίρας εἶναι τῶν βασιλέων ὑπολαμβάνουσιν. Ἔφασκε γὰρ τὸν θεὸν δωρησάμενον τὴν πορφύραν (καὶ ταύτην ἐπεδείκνυ τῇ δεξιᾷ) πάντως καὶ τὸν χρόνον τῆς βασιλείας �ρίσαι. Καὶ οὐ πρότερον ἀπέστη πρὶν ἂν εἰς τοὺς ἀρχηγοὺς τῆς στάσεως πεντήκοντα ἐξεδίκησεν.

§ 1. Eadem Zonaras XII, 27, p. 606 : Αὐρηλιανὸς τῆς βασιλείας ἐπιβεβηκὼς Ῥωμαίων ἤρετο τοὺς ἐν τέλει ὅπως βασιλεύειν χρεών. Ὧν εἷς εἶπεν αὐτῷ ὡς « Ἐὰν βούλῃ βασιλεῦσαι καλῶς, χρυσῷ σε δεῖ καὶ σιδήρῳ περιφράξαι σαυτόν· κατὰ μὲν τῶν λυπούντων κεχρημένον σιδήρῳ, τοὺς δέ γε (σε?) θεραπεύοντας χρυσῷ ἀμειβόμενον. » Ὃς πρῶτος, ὡς λέγεται, τῆς οἰκείας ταύτης ἀπώνατο συμβουλῆς, μετ' οὐ πολὺ τοῦ σιδήρου πειραθείς.

§ 2. « Sine dubio hic est M. Nummius Albinus, qui consul iterum processit an. 263; de quo exstat nota illa philologis inscriptio apud Reinesium p. 465 : M. NUMMIO ALBINO V. C. QUÆSTORI CANDIDATO PRÆTORI URBANO COMITI DOMESTICO ORDINIS

10. AURELIANUS.

1. Aurelianus ad imperium evectus, coacto Ravennæ concilio hominum quotquot erant fama clarorum, de modo regnandi deliberabat. Quippe avebat post obitum Claudii major illo videri rebus gerendis. Tunc de concilio unus, « Si vis, inquit, bene regnare, auro et ferro te communi; adversus nimirum molestos ferro, erga obsequentes auro. » Is autem qui pravum hoc consilium dederat, primus illud expertus est.

2. Albinus senex et letali morbo decumbens homini ad se ingresso rogantique quomodo se haberet, « Si salva, inquit, patria est, equidem male pereo; sin illi secus evenit, bene : ego enim moriar prinsquam patriæ excidium intelligam. Atque hac majorem nullam felicitatem exquiro. »

3. Aurelianus edoctus partem barbarorum Placentiam occupare, significavit illis : « Si pugnare avetis, en ego paratus sum; sin meliora consilia capitis, nempe ut vosmet dedatis, recipio vos ut dominus vester. » Illi responderunt : « Nos dominum non habemus; et mane quidem esto paratus, ut te cum viris liberis pugnare cognoscas. »

4. Aurelianus in Tyanorum obsidione militibus prædixerat, fore ut illuc ingressi ne canem quidem incolumem esse sinerent. Mox urbe expugnata militibus edixit ne occiderent neve diriperent. Illi indignati postulabant ab eo ut quod ante promisisset, nunc iis facere concederet. Is autem, « Vere, inquit, narratis, quod ita dixerim : Pergite porro; canis nullus hac in urbe supersit, sed omnes occidite. » Immissis ergo tribunis et militibus, canes occidione delevit, ita ut ira exercitus in risum soluta sit. Idem postea concione vocata, « Nos, inquit, pro his urbibus liberandis prœliamur; quas si prædari maluerimus, fide in postremum apud ipsas carebimus. Quin potius prædam e barbaris petamus; his autem urbibus seu rei nostræ parcamus. »

5. Aurelianus missis ad Zenobiam legatis hortabatur eam, ut sui demum deditionem faceret. Illa vero respondit : « Haud ego magnopere detrimento affecta sum : nam qui occiderunt in prœlio, plerique omnes Romani sunt. »

6. Aurelianus seditione militari aliquando appetitus dixit falli milites, qui regum fata in sua se potestate habere putarent. Quippe deum, qui dator sit purpuræ (quam utique dextera prætendebat), etiam annos regni definire. Neque prius destitit, quam in quinquaginta seditionis principes animadvertisset.

PRIMI ET CONSULI ORDINARIO ITERUM NUMMIUS SECUNDUS EJUS F. » Mai. — § 3. « De Aureliano ad Placentiam primum victo a Marcomannis, mox eorundem victore (270), legesis Vopiscum c. 21, Aurel. Victorem Epit. c. 35. » Mai. — § 4. Eadem narrat Vopiscus in Aurel. c. 22 (272 p. C.).

11. ΠΡΟΒΟΣ. (282.)

Ὅτι πρὸς ἀνταρσίαν ἐλθόντος Κάρου ἐβουλεύσατο ὁ Πρόβος τί δεῖ ποιῆσαι αὐτόν. Καὶ πάντων σιωπώντων, Μαρτινιανός τις χιλίαρχος παρρησιασάμενος πολλὰ ἐνεκάλει αὐτῷ, ὡς διὰ τὸν ὄκνον αὐτοῦ τῶν πραγμάτων ἀπολλυμένων· καὶ προέτρεπεν αὐτὸν παραχρῆμα κινῆσαι καὶ ἐξελθεῖν εἰς πόλεμον καὶ ἀπαντῆσαι τῷ τυράννῳ.

Nihil de Caro rebellante Vopiscus in Vita Probi. Idem tamen in Vita Cari, c. 6 : *Hic* (Carus) *igitur... præfectus prætorii a Probo factus tantum sibi apud milites amoris locavit, ut interfecto Probo tanto principe, solus dignissimus videretur imperio. Non me præterit suspicatos esse plerosque, et eos in fastos retulisse Cari factione interemtum Probum; sed neque meritum Probi erga Carum, neque Cari mores id credi patiuntur : simul quia Probi mortem et acerrime et constantissime vindicavit.* Unicus testis qui disertius quid de his tradit, Zonaras est lib. XII, 30, p. 610 : Γέγονε δὲ κατ' αὐτοῦ (Πρόβου) καὶ ἄλλη τις ἐπανάστασις. Μέρους γὰρ τῆς Εὐρώπης ὁ Κάρος ἄρχων ἔγνω τοὺς ὑπ' αὐτὸν στρατιώτας βουλευομένους ἀνειπεῖν αὐτὸν αὐτοκράτορα, καὶ τοῦτο τῷ Πρόβῳ ἐδήλωσε, δεόμενος ἐκεῖθεν ἀνακληθῆναι. Ὁ δὲ οὐκ ἤθελεν ἀφελέσθαι αὐτὸν τὴν ἀρχήν. Περιστάντες οὖν οἱ στρατιῶται τὸν Κάρον καὶ ἄκοντα καταδέξασθαι τὴν τῶν Ῥωμαίων ἀρχὴν ἐβιάσαντο, καὶ αὐτίκα σὺν αὐτῷ εἰς Ἰταλίαν ὡρμήκεσαν. Καὶ ὁ Πρόβος τοῦτο μαθὼν στράτευμα ἔπεμψε σὺν ἄρχοντι ἀντιστῆναι αὐτῷ. Ἤδη δὲ πλησιάσαντες οἱ πεμφθέντες τῷ Κάρῳ, δεσμήσαντες τὸν ἄρχοντα ἑαυτῶν, κἀκεῖνον καὶ ἑαυτοὺς τῷ Κάρῳ παρεδεδώκασιν. Ὁ δὲ Πρόβος ὑπὸ τῶν οἰκείων δορυφόρων ἀνῄρητο, μαθόντων τὴν τῶν στρατιωτῶν πρὸς Κάρον προσχώρησιν.

12. ΚΑΡΟΣ. (283 p. C.)

Ὅτι ἅμα τῇ ἀναγορεύσει λέγουσιν εἰρηκέναι τὸν Κάρον ὅτι ἐπὶ κακῷ Περσῶν εἰς τὴν βασιλείαν ἦλθεν.

13. ΔΙΟΚΛΗΤΙΑΝΟΣ.

1. Ὅτι ἐν τῇ οἰκείᾳ ἀναγορεύσει ὁ Διοκλητιανός, τὰ τότε σεβόμενα θεῖα μαρτυρόμενος, ἔλεγεν μὴ διὰ τῆς βασιλείας ἐφίεσθαι Καρῖνον ἀνελεῖν, ἀλλὰ διὰ τὸ ἐλεεῖν τὴν πολιτείαν.

2. Ὅτι τὸ πολλὰ πράττειν ἀντικλιματήρων καὶ κινδύνων πολλῶν αἴτιον γίνεται.

3. Ὅτι ἡ ἀνθρωπίνη φύσις τἀναντία μᾶλλον ἐπίσταται φέρειν, ἢ μέτρον ἐν ταῖς εὐτυχίαις φυλάττειν.

4. Ὅτι καὶ διὰ τὸ [διὰ τοῦτο?] τιμῆς αὐτὸν ἀθανάτου (τε) τετυχηκότα χρῆναι μεμνῆσθαι ὅτι θνητός ἐστι καὶ τῶν ἀνθρωπίνων συμφορῶν οὐκ ἀλλότριος.

5. Ὅτι Λούκιος Ὀκτάβιος εἰς δεῖπνον κληθεὶς θριάμβου, καὶ ἀποκληθεὶς ἀπήγγειλεν ἑαυτὸν εἰς τὸ συμπόσιον ἥξειν εἰ μὴ ὡς οἰόντε κάλλιστα μέρη αὐτῷ πεμφθείη.

6. Ὅτι Διοκλητιανός, ὄψεώς τινος ἐν ὕπνοις πολλάκις αὐτὸν ἐνοχλούσης, ὥστε ἀρχὴν ἐγχειρῆσαί τινι, ὅν γε ὀνομαστὶ ἡ ὄψις ἐσήμανεν, ὑπονοήσας εἶναι τοῦτο ἐκ γοητείας, ἔν τινι ἡμέρᾳ μεταπεμψάμενος αὐτόν, τοῦτο μόνον ἔφη πρὸς αὐτόν· « Δέξαι ἀρχὴν ἣν καθ' ἑκάστην νύκτα αἰτεῖς παρ' ἐμοῦ, καὶ μὴ φθονήσῃς τῷ βασιλεῖ τῆς ἐκ τοῦ ἡσυχάζειν θεραπείας. »

§ 1. Τὰ τότε σεβόμενα θεῖα] « Hinc cognoscimus historicum Christianum. » Mai. — Καρῖνον ἀνελεῖν] Zonaras XII, 30, p. 612 : Θάτερος μέντοι τῶν Κάρου υἱῶν ὁ Καρῖνος εἰς Ῥώμην διαγων

11. PROBUS.

Caro rebellante deliberabat in concilio Probus quid ageret. Cunctis silentibus, Martinianus quidam tribunus libera fiducia coepit Probo graviter exprobrare, quod ob ejus segnitiem respublica interiret : impulitque eum ut confestim arma moveret, bellum susciperet, tyrannoque in acie occurreret.

12. CARUS.

Quum purpuram sumsit Carus dixisse fertur factum se imperatorem ad Persarum exitium.

13. DIOCLETIANUS.

1. Imperium capessens Diocletianus deos tunc cultos testans, non regni obtinendi causa se dixit optare necem Carini, sed quod misereretur reipublicæ.

2. Multorum negotiorum susceptio' causa fit infelicium climatericorum atque periculorum.

3. Humanæ naturæ est adversa facilius ferre quam modestiam servare in rebus prosperis.

4. Propterea eum, etsi immortales consecutum honores, meminisse tamen debere se mortalem esse et ab humanis casibus non alienum.

5. L. Octavius ad triumphalem cœnam invitatus, deinde rogatus ut venire supersedeat, nuntiavit se convivio interfuturum, nisi honoratiores, ut par esset, partes sibi mitterentur.

6. Diocletianus, spectro quodam in somnis eum perturbante, ut imperium cuidam traderet, qui nominatim a spectro designabatur : suspicatus hoc accidere ex præstigio, quadam die vocato ad se illo homine, hoc tantum dixit : « Accipe imperium, quod me singulis noctibus poscis, neque invideas imperatori quietis gratiam. »

χαλεπὸς τοῖς Ῥωμαίοις ἐτύγχανεν, ἀσελγὴς γενόμενος καὶ ὠμὸς καὶ μνησίκακος· ὃς ὑπὸ Διοκλητιανοῦ εἰς Ῥώμην ἐπιδημήσαντος διεφθάρη. — § 5. » Ergone consul erat L. Octavius? Nam Valerius Maximus II, 8, 6 de cœna triumphali ait : *Moris erat ab imperatore triumphum ducturo consules invitari ad cœnam, deinde rogari ut venire supersedeant, ne quis eo die, quo ille triumpharet, majoris in eodem convivio sit imperii.* Hæc autem narratio ceu hic locum habeat non video, atque obiter ex occasione nescio qua interpositam arbitror. » Mai. Interposuit hæc auctor de triumpho agens, quem Diocletianus egit (303 p. C.), paullo antequam imperio se abdicaret. Zonaras quoque (XII, 32, p. 618) et Joannes Antiochenus (fr. 167) ea occasione nonnulla de origine triumphi narrationi suæ intexunt. — 5. μεταχαλεσάμενος αὐτὸν] Intellige Constantium Chlorum.

14. ΑΙΚΙΝΙΟΣ.

Ὅτι Αἰκίννιος τὰ χρυσᾶ νομίσματα, ἐν οἷς ὁ Κωνσταντῖνος τὴν τῶν Σαρματῶν νίκην ἐτύπωσεν, οὐ προσεδέχετο, ἀλλ' ἀναχωνεύων αὐτὰ εἰς ἑτέρας μετέφερε χρήσεις, οὐδὲ ἄλλο τοῖς περὶ τοῦτο μεμφομένοις ἀποκρινόμενος, ἢ ὅτι οὐ βούλεται βάρβαρον ἐργασίαν ἐν τοῖς συναλλάγμασι τῆς ἑαυτοῦ βασιλείας ἀναστρέφεσθαι.

2. Ὅτι Κρίσπου τοῦ υἱοῦ Κωνσταντίνου μεγάλαι ἐφάνησαν ἀνδραγαθίαι, καὶ πολλάκις Αἰκίννιος ὑπ' αὐτοῦ ἡττηθεὶς, ἀχθόμενος τὰ Ὁμηρικὰ (Il. 8, 102) ταῦτα ἔλεγεν ἔπη·

Ὦ γέρον, ἦ μάλα δή σε νέοι τείρουσι μαχηταί·
σή τε βίη λέλυται, χαλεπὸν δέ σε γῆρας ἱκάνει.

3. Ὅτι Τιβέριος ἀνήγγελλε ἐπὶ τὴν σύγκλητον, ὥστε τὸν Χριστὸν τρισκαιδέκατον θεὸν εἶναι· ἡ δὲ σύγκλητος οὐκ ἀπεδέξατο, ὥστε καί τινα ἀστειόμενον εἰπεῖν, ὅτι τρισκαιδέκατον οὐ δέχεσθε, καὶ πρῶτος ἔρχεται.

§ 1. De his numis cum inscriptione SARMATIA DEVICTA (an. 322) v. Eckhel. D. N. VIII, p. 87. De re v. Zosimus II, 21. — § 2. De Crispi contra Licinnium rebus gestis v. Zosim. l. l. Eusebius H. Eccl. X, 9.

15. ΚΩΝΣΤΑΝΤΙΝΟΣ.

Ὅτι Κωνσταντῖνος ἐβουλεύσατο πρῶτον ἐν Σαρδικῇ μεταγαγεῖν τὰ δημόσια· φιλῶν τε τὴν πόλιν ἐκείνην συνεχῶς ἔλεγεν· « Ἡ ἐμὴ Ῥώμη Σαρδική ἐστιν. »

2. Ὅτι Κωνσταντῖνος τὰ τῶν πρότερον βεβασιλευκότων ἔργα καλύψαι θέλων, τούτων τὰς ἀρετὰς ἐπωνύμοις τισὶν ἐκφαυλίζειν ἐσπούδαζεν. Τὸν μὲν γὰρ Ὀκταβιανὸν Αὔγουστον κόσμον τύχης ἐκάλει, τὸν δὲ Τραϊανὸν βοτάνην τοίχου, Ἀδριανὸν δὲ ἐργαλεῖον ζωγραφικὸν, Μάρκον δὲ καταγέλαστον, Σεβῆρον***.

§. 1. Cf. Zonaras XIII, 13. — § 2. « Desunt paginæ duæ usque ad finem quaternionis, quibus in paginis res Constantini et fortasse etiam Constantii excerptas posuerat eclogarius. » Mai.

---

14. LICINIUS.

1. Licinius aurea numismata, in quibus Constantinus suam de Sarmatis victoriam excuderat, non recipiebat, sed conflans ea in alios usus convertebat; nihil aliud iis qui id reprehenderent dicens, nisi quod nollet barbaricum opus in sui imperii negotiationibus versari.

2. Crispi Constantino geniti egregie facta claruerunt, victusque ab eo sæpe Licinius æger Homericos illos versus citabat :

O senex, te valde vexant juvenes bellatores,
Tuusque vigor languet, teque senium invasit.

3. Tiberius retulerat ad senatum, ut deus decimus tertius Christus fieret. Recusante senatu, lepide dixit quidam : « Quem decimum tertium non admittitis, is primus veniet. »

15. CONSTANTINUS.

1. Constantinus principio consilium ceperat sedem regni in urbem Sardicam transferendi; captusque ejus urbis amore semper iterabat : « Roma mea Sardica est. »

2. Constantinus decessorum suorum res gestas obscurare studens, horum virtutes jocularibus quibusdam epithetis vilipendere studebat. Scilicet Octavianum Augustum fortunæ mundum appellabat, Trajanum herbam parietariam, Hadrianum pictoriam officinam, Marcum ridiculum, Severum ***.

MENANDER PROTECTOR.

De Menandro Protectore quæ comperta habemus paucissima brevi Niebuhrius l. l. p. XXII exponit hunc in modum : « Menander, Euphrătæ filius, Constantinopolitanus, in juventute legum studio sese dederat : sed quoniam a causidicorum munere animus abhorrebat, ad segnitiem delapsus, in circo factionumque furoribus patrimonium effudit; tandem vero a necessitate ad meliora compulsus, quum a Mauricio imperatore literatos homines splendidis præmiis ornari videret, se in hoc genere experiri statuit. Itaque historiam Agathiæ continuare sibi proposuit : quod ab adventu Catrigurorum Hunnorum in Thraciam, quos Belisarius repressit, annoque 558, usque ad excessum Tiberii imperatoris, an. 582, perfecit. Protectoris cognomen, quo ab illustri poeta Attico discriminatur, indicat eum cohortibus prætoriis imperatoris adscriptum fuisse : quæ tamen illo ævo æque ac scholarii fictam tantummodo exercebant militiam (Procop. Anecd. 24, p. 71). In scribendi genere prorsus simia Agathiæ est; ridendus quoties sententiarum acumine aut verborum elegantia se ostentare cupit : verumtamen in rebus gestis referendis bonus auctor; circa populorum mores terrarumque longinquarum situm et peregrinantium itinera admodum curiosus et fide dignus. Ejusdem Agathiæ imitatione etiam epigrammata componere tentavit (v. fr. 35 a). Quæ supra de ejus origine ac juventute dixi, ea omnia ipse in proœmio historiæ tradiderat (fr. 1). » — Præter Suidam mentionem ejus facit Constantinus Porphyr. De them. I, 2, p. 18, et Theophylactus Simocatta Hist. I, 3 (v. fr. 66), qui Menandrum nostrum continuavit.

ARGUMENTUM.

Fr. 1. 2. Ex Proœmio. — 3. Persarum et Romanorum de Lazica regione certamina in tempus componuntur, pactis induciis. Justinianus Hunnos Utiguros ad bellum Hunnis Catriguris inferendum excitat (558). — 4. Avares per Zandichum legatum a Justiniano annua stipendia et regionem sibi postulant. Imperator senex, non vi sed arte Avares a finibus imperii removere statuit (558). — 5. Justinianus Avarum legationem donis demulcet, missoque Valentino iis persuadet, ut contra Hunnicas gentes bellum suscipiant. Avares Utiguros, Salos, Sabiros vincunt. — 6. 7. Avares Mezamerum, Antarum gentis legatum, occidunt, Antarumque regionem vastare pergunt. — 8. Ambimigus, dux Francorum, semper se hostem Romanorum fore declarat (561). — 9. Justinianus Avarum legatos novas sibi sedes petentes Byzantii detinet. Hinc Romanorum et Avarum inimicitiæ (562). — 10. Silzibulus s. Dizabulus, Turcorum dux, contra Ephthalitas bellum gerit. Quo absoluto, in Avares arma movenda statuit. Catulphi Ephthalitæ dictum. Sententiæ. — 11. Petrus Patricius, Justiniani legatus, et Jesdegusnaph, Zichus a Chosroe missus, in confiniis utriusque imperii congressi de pace inter Romanos et Persas firmiter componenda agunt. Fœderum capita singula recensentur. Quum vero Suaniam provinciam poscenti Romano nequaquam concederet legatus Persarum, Petrus ad Chosroem ipsum proficiscitur, ut ab eo æquiores conditiones impetret. Ejus cum Chosroe colloquia (562). — 12. Petri Patricii uberior historia de legatione ipsius ad Chosroem laudatur. — 13. Petrus de Suania nihil obtinet. Pace composita, Byzantium redit, ubi mox diem obit. — 14. Justinus Avarum conditiones superbe respuit (565). — 15. Justinus imperio potitus Joannem legatum ad Chosroem mittit, qui de reddenda Suania ageret; verum is infecta re Byzantium redit (565). — 16 Joannes ob rem male gestam honoribus exuitur. — 17. Zichus, et post Zichum in itinere mortuum Mebades a Persarum rege legatus Byzantium mittitur : neque ipse neque Saracenorum legati, quorum causam Mebodes apud imperatorem agit, quæ cupiunt impetrant (566). — 18. Turcorum legati a Persis spreti Byzantium proficiscuntur ad commercia cum Romanis petenda (568). — 19. Zemarchi legatio ad Turcos (568). — 20. Descriptio itineris ejus et congressus cum Dizabulo, Turcorum duce. — 21. 22. Zemarchus a legatione ad Turcos rediens magnis itineris difficultatibus et periculis laborat. — 23. Avares, commeatus inopia laborantes, a Francis, quibuscum fœdus inierant, sustentantur. — 24. Longobardorum legati Avares contra Gepidas et Romanos sollicitant. — 25. Longobardi quum fœderis conditiones ab Avaribus propositas non admittendas ducerent, a Romanis auxilia petunt. — 26. Bajanus, Avarum Chaganus, Sirmium obsessurus, legatos Romanorum in vincula conjicit (568). — 27. Idem post multas disceptationes cum Bono, Romanorum duce, iratus ab obsidione Sirmii recedit (568). — 28. 29. Targitius, Avarum legatus, Sirmium op-

pidum et pecunias sibi tradi petens, superbe a Justino dimittitur (568 s. 569). — 30. Sententiæ. Avarum jactantiam nihil curant Romani. — 31. Bonus, Romanorum dux, Avarum strategema eludit. — 32. Turci Justinum ad bellum cum Persis renovandum incitant (570). — 33. Justinus nullas Avarum conditiones admittit (570). — 34. Pax componitur inter Romanos et Avares (570). — 35. Avarum legati a latronibus expilati res suas a Tiberio repetunt (570). — 35. De Persarmeniorum defectione. Isaozitæ Christiani nex. Procopii laudes. — 36. Sebochthes legatus a Chosroe ad Justinum missus ad fœdus inter Persas et Romanos instaurandum (571). — 36. Nisibis a Marciano obsessa (572). — 37. Jacobus insolentem Chosrois epistolam Tiberio et Sophiæ Augustæ tradit (575). — 38. Zacharias medicus a Sophia imperatrice ad Chosroem missus annuas inducias cum Persis componit (575). — 39. Trajanus post Zachariam missus quinque annorum inducias pacisci tur (576). — 40. Quas quum Tiberius accipere detrectet, Persæ in fines Romanorum incursiones faciunt. — 41. Legatio Theodori, Bacchi filii, ad Chosroem, quem in Armenia belligerantem comitatur. — 42. Sabirorum et Alanorum legati de pace agunt cum Tiberio Cæsare. — 43. Valentinus, Romanorum ad Turcos legatus, a Turxatho, duce eorum, contumeliis afficitur (576). — 44. Sententiæ. — 45. Turci bellum Romanis inferunt (576). — 46. Romanorum et Persarum legati in confiniis utriusque imperii conveniunt (577). — 47. Zacharias et Mebodes de pace inter Romanos et Persas restituenda agunt; Romani Persarmenia et Iberia cedunt, sed Daras oppidum a Persis sibi reddi poscunt (577). Sclavini in Thraciam irrumpunt (578). — 48. Bajanus Avarum dux a Tiberio Cæsare instigatus cum magno exercitu in sedes Sclavinorum irrumpit (578). — 49. Tiberius Cæsar pecunias ad aliquos e principibus Longobardorum conciliandos mittit (578). — 50. Chosroes inter ipsas pacis actiones bellum cum Romanis renovat (578). — 56. Persæ ex improviso castellum Romanorum expugnant (578). — 55. Tanchosdro in fines imperii Rom. impetum facit (578). — 53. De eodem Tanchosdro. — 54. Zacharias ad Chosroem et Pherogdathes ad Tiberium de pace legati mittuntur (579). — 55. Zacharias et Theodorus cum æquis pacis conditionibus ad Persas missi, ab Hormisda, post Chosroem Persarum rege, indigne excepti, infectis rebus domum revertuntur (579). — 56. Mauricius dux Orientis creatur (579). — 57. Mauricius Chlomaron, Persarum oppidum, obsidione premit (580). — 58. Idem disciplinam militarem corrigere instituit. — 59. Romanorum adversus populos vectigales injustitia, antequam Mauricius exercitui præfectus esset. Mauricius in Iberia rem infeliciter gerit. — 60. Zacharias iterum a Tiberio ad pacem componendam in Persiam missus in confiniis cum Andigano, legato Persarum, convenit; sed longis disputationibus nihil efficitur (580). — 61. Sententiæ. — 62. Tiberius ut Italiam adversus Longobardos tueatur, multos eorum donis in partes suas traducit (580). — 63. Bajanus, dux Avarum, usque ad Sirmium progressus, Savum trajicere conatur, bellum contra Sclavinos prætendens (580). — 64. Idem a Tiberio ut Sirmium sibi concedatur, postulat. — 65. Theognis, dux Romanorum, Sirmium fortiter obtinet. — 66. Romani Sirmium Bajano dedere coguntur (581).

ΤΑ ΜΕΤΑ ΑΓΑΘΙΑΝ.

1.

EX PROOEMIO LIBRI PRIMI.

Suidas : Μένανδρος Πρότίκτωρ, ἱστορικὸς, ὃς λέγει περὶ ἑαυτοῦ· « Ἐμοὶ πατὴρ Εὐφρατᾶς ἐκ Βυζαντίου ὁρμώμενος ἦν· οὗτος δὴ οὖν ἥκιστα τῆς τῶν λόγων μετειλήχει παιδείας· Ἡρόδοτος μὲν οὖν (ὢν?) μοι ὁμόγνιος, τῆς πρὸς τὸν νόμον ἀπογευσάμενος παιδείας, εἶτα ἀφηνίασε τῆς περὶ ταῦτα σπουδῆς· ἀλλ' ἐγωγε οὔτι χρῆναι ᾠόμην μὴ καὶ νόμοις ὁμιλῆσαι, καὶ ἐς τέλος ἰκέσθαι τῶν πόνων· καὶ δὴ ἀφικόμην, ὅς μοι ὑπῆρχε δυνατόν. Ἥκιστα δὲ ἐχρησάμην τῇ ἐπαγγελίᾳ τοῦ ἐπιτηδεύματος· οὐ γάρ μοι θυμῆρες ἦν ἀγωνίζεσθαι δίκας, οὔτε μὴν ἐν τῇ βασιλείῳ στοᾷ θαμίζειν, καὶ δεινότητι λόγων τὰς τῶν ἐντυγχανόντων οἰκειοῦσθαι φρονίδας. Καὶ τὰ σπουδαῖα τοιγαροῦν παρεὶς καὶ τὰ χείριστα ἑλόμενος, κεχηνὼς περιενόστουν· καί μοι καταθύμιοι ἦσαν οἵ τε θόρυβοι τῶν χρωμάτων καὶ οἱ ἀμιλλητήριοι

CONTINATIO HISTORIÆ AGATHIÆ.

1.

Menander Protector, historicus, de se ipse scribit : « Pater mihi Euphratas, Byzantio oriundus; minime ille quidem eruditus. Herodotus vero mihi frater germanus erat, qui legum doctrina degustata, statim ab harum studio recessit. Ego vero et leges minime negligendas esse, et ad finem laborum perveniendum mihi esse existimavi : idque feci, ut licuit. Minime tamen hujus studii professione sum usus. Haud enim mihi cordi fuit causas in foro agere, vel regiam porticum frequentare, et eloquentiæ facultate aliorum studia mihi conciliare. Quare neglectis rebus seriis, deteriora sectari et otiosus circumire cœpi. Ac placuere mihi certamina partium circensium et decursiones equestres, præterea saltationes pantomimorum. Ad hæc et in palæstris frequenter me exercui, et eo amentiæ processi,

τῶν ἵππων ἀγῶνες, ἔτι γε μὴν καὶ ἡ παντόμιμος ὄρχησις· οὐ μὴν ἀλλὰ καὶ παλαίστραις ἐναπεδυόμην· καὶ ἐς τοσοῦτον ἐξώκειλα ἀφροσύνης, ὡς καὶ τὸν φαινόλην ἀποδύσασθαι, συναποδύσασθαι δὲ αὐτῷ καὶ τὸ νουνεχές, καὶ ἄλλο δ τι ἐς βίον ἀγλάϊσμα. Ἐπεὶ δὲ Μαυρίκιος τὸ βασίλειον διεδήσατο κράτος, τοῦτο μὲν προμηθέστατα ἔχων ἐς τοὺς ἐπηκόους, τοῦτο δὲ καὶ Μουσῶν ἐραστὴς, ποιημάτων τε καὶ ἱστορίας ἥδιστα ἐπαίων, ὡς καὶ τὸ πολὺ τῆς νυκτὸς μέρος καταναλίσκειν περὶ τὰς τοιαύτας φροντίδας, καὶ παρορμᾶν ἐντεῦθεν καὶ ὀξύνειν τοῖς χρήμασι τοὺς ἀμβλυτέρους τὸν λογισμὸν, ἀγαπητῶς ἐν τῷ τότε ἴγωγε ἀλύων, καὶ δυσανασχετῶν τῷ μὴ τὰ δέοντα ἔχειν, ἀναλογιζόμενος ἦν ὡς οὐ χρεὼν ἀνόνητά με περινοστεῖν· ὡς τοίνυν μὴ διὰ παντὸς κενεμβατοίην, ὡρμήθην ἐπὶ τήνδε τὴν συγγραφὴν, ἄρξασθαι μετὰ τὴν ἀποβίωσιν τοῦ Ἀγαθίου, καὶ τῆς ἱστορίας ποιήσασθαι τὴν ἀρχήν. » In postremis Bernhardy, ejecta voc. ἄρξασθαι, leg. proponit : ... συγγραφὴν, καὶ τὰ μετὰ τὴν ἀποβίωσιν τοῦ Ἀγ. τῆς ἱστορίας ποιήσασθαι τὴν ἀρχήν. Cf. Eudocia p. 299 : Μένανδρος Πρ. ἱστορικός. Ἔγραψε τὰ μετὰ τὴν ἀποβίωσιν Ἀγαθίου· ἤτοι διάδοχος τῆς ἐκείνου ἱστορίας.

2.

Exc. De sent. p. 353 Mai :... [οὐ τοσοῦτον τῷ τῆς] λέξεως εὐγενεῖ ὅσον τῇ τῶν πραγμάτων ἀφηγήσει χαρποῦσθαι θαρρήσας· πῶς γὰρ οἰόντε ἦν ἐμὲ ἐς τοσοῦτον ἀφῖχθαι παιδείας, ὡς καὶ ἐς τὸ συγγράφειν ἰέναι; ἀμέριμνος γὰρ ἐσότι ἐμοί γε ὁ βίος καὶ ἐκδεδιητημένος ὑπῆρχεν. Hæc item ex proœmio. Prima verba supplevit Niebuhrius.

3. (558 p. C.; Justiniani an. 32.)

Exc. De leg. Rom. p. 132 Par. : Ὅτι ἐπειδὴ Μῆδοι τῇ περιμαχήτῳ τῶν Κόλχων χώρᾳ προσκαθεζόμενοι, ὡς ἂν ποιήσωνταί γε αὐτὴν κατήκοον, μετὰ πολλοὺς ὅσους ἀγῶνας, χρόνου τε συχνοῦ τριβέντος αὐτοῖς, οὐδέν τι περαιτέρω ἔδρασαν· ἀλλὰ γὰρ τά τε πλείονα τῆς Λαζικῆς καὶ ὁ Φᾶσις ἡ πόλις, ἔνθα λέγεται εἶναι τὰ τοῦ Αἰήτου βασίλεια, οὐδὲν ἧττον ὑπὸ Ῥωμαίους ἐτύγχανον ὄντα· τέλος δὲ ἔδοξε Ῥωμαίοις τε καὶ Πέρσαις, ὧν μὲν ἐν κατοχῇ ὑπῆρχον, εἴτε φρούρια εἴτε ἕτερα ἄλλα, οὕτι μεταθεῖναι, εἶναι δὲ ἐν τῷ αὐτῷ μέχρις οὗ ἀσφαλέστερον διευκρινηθείη τὰ τῆς διαφορᾶς. Καὶ τοίνυν ἐδόκει οὐκ ἄλλως, ἐκεχειρία τέ τις ἐγεγόνει ὅσον οὔπω τελεωτάτης εἰρήνης ἔχουσα ἐλπίδα, τά τε μέγιστα τῶν πολιτευμάτων ἡσυχίαν ἦγον. Ἐπεὶ οὖν ταῦτα τῇδε ἐχώρει καὶ οἵ γε ἀμφὶ τὸν Ζαβεργὰν Οὖννοι πόρρω που τῆς Ῥωμαίων ἐπικρατείας ἀπεληλαμένοι ἐτύγχανον, τηνικαῦτα Ἰουστινιανὸς (ἐν νῷ γὰρ εἶχεν, ὡς ἐλεύσονται καὶ αὖθις οἱ Κοτρίγουροι ὀμώσοντες τὰ ἐπὶ Θράκης) ἐγκείμενός τε ἦν τῷ Σανδίλχῳ τῷ τῶν Οὐτιγούρων ἡγεμόνι, ἀνίει τε οὐδαμῶς παραινῶν, πρεσβείας τε συχνὰς ἐκπέμπων καὶ ἄλλοτε ἄλλῳ τρόπῳ ἀνερεθίζων, ὡς ἂν ἀμωσγέπως ἐκπολεμώσῃ γε αὐτὸν ὡς τὸν Ζαβεργάν. Προσετίθει δὲ ταῖς ὡς τὸν Σάνδιλχον ἀγγελίαις ὁ αὐτοκράτωρ, ὡς, εἴ γε καταγωνίσοιτο τοὺς Κοτριγούρους, καὶ τὰ ὅσα ἐτήσια χρήματα ἐκ τῆς Ῥωμαίων ἐπικρατείας ἀπονεμηθέντα ἦσαν τῷ Ζαβεργᾷ, μεταθήσειν ὡς αὐτόν. Καὶ τοίνυν ὁ Σάνδιλχος (Ῥωμαίοις γὰρ ἐπιτήδειος ἐβούλετο εἶναι) βασιλεῖ ἐσήμηνεν, ὡς « πέφυκεν οὐχ ὅσιον μὲν οὐδὲ ἄλλως εὐπρεπὲς τοὺς ὁμοφύλους ἀφανίσαι ἅρδην, μὴ ὅτι ὁμόγλωσ-

ut penulam quoque, et cum ea sanam mentem et quidquid virtutum ornat vitam, exuerem. Posteaquam vero Mauricius imperium capessivit, qui et populi salutem provide curabat, et Musas amabat, poematibusque et historiis audiendis quam plurimum delectabatur, adeo ut magnam noctis partem ipse in iis studiis consumeret, et ingenia hebetiora munificentia excitaret atque acueret : tunc ego merito dolens et animo æger, quod ea quibus opus esset non haberem, mecum reputare cœpi, non oportere me vitam adeo inertem et otiosam traducere. Quare ne prorsus nihil agerem, ad hanc historiam animum appuli, ejusque conscriptionem ab iis rebus auspicatus sum in quibus Agathias moriens substitit. »

2.

[*Nequaquam tantum*] elocutionis nobilitate, quantum rebus narrandis me consecuturum esse speravi. Nam qui fieri potest ut ego eruditionem adquisiverim historiæ componendæ necessariam, qui rudem vitam et sine disciplina duxi?

3.

Medi in Colchorum regionem, de qua certabatur, irruerunt, ut ipsam sibi subjicerent, et post multa et varia certamina multumque temporis consumptum nihil quicquam profecerunt. Etenim maxima pars Lazicæ regionis, maxime vero Phasis urbs, ubi quondam, ut aiunt, Æetis regia fuit, nihilominus semper remanserant in fide et potestate Romanorum. Itaque Romanis et Persis a possessione sive oppidorum munitorum, sive aliarum rerum, quæ quisque bello occupaverat, discedere minime placuit, sed ut omnia in eodem statu manerent, donec controversia prorsus dijudicaretur. Quod quum utrimque decretum esset, induciæ factæ sunt, quæ spem præbebant, fore ut brevi perfecta pax componeretur : quo facto maxima illa duo imperia quiescebant. Hæc quum ita gesta essent et Hunni, qui Zabergani parebant, longe ab imperii Romani finibus fuissent repulsi, Justinianus suspicans, Cotriguros iterum Thraciam populationibus vexatum venturos, totus in Sandilchum, Utigurorum ducem, incubuit, quem frequentibus legationibus hortari non destitit, et omni ratione ad bellum contra Zabergancm excitare conatus est. Præter alias conditiones imperator Sandilcho pollicitus est, si Cotriguros debellasset, ad ipsum annuas pecuniarum pensiones, quæ quotannis Zabergani pendebantur, redituras esse. Itaque Sandilchus, tametsi necessitudinem sibi cum Romanis esse cuperet, imperatori significavit, minime sibi pium aut decens fore omnes suos contribules ad internecionem usque delere.

σοί τέ εἰσι καὶ ὁμόσκευοι ἡμῖν, καὶ ὁμοίᾳ χρῶνται στολῇ καὶ διαίτῃ, ἀλλ' ὅτι καὶ συγγενεῖς καὶ (κἂν? Nieb.) ἑτέροις τισὶ τετάχαται ἡγεμόσιν. Ὅμως δ' οὖν (Ἰουστινιανὸς μὲν γὰρ ὁ τὰ τοιάδε ἐγκελευσάμενος) καὶ αὐτίκα τὴν ἵππον τοὺς Κοτριγούρους ἀφελόμενος οἰκεῖον ποιήσομαι κτῆμα, ὡς ἂν μὴ ἔχοιεν ὅτῳ ὀχούμενοι σίνοιντο τοὺς Ῥωμαίους. » Cf. Agathias V, 24. 25.

4. (558 p. C.)

Exc. De leg. gent. p. 99 Par. : [Περὶ Ἀβάρων.] Ὡς πολλὰ περινοστήσαντες ἦκον ἐς Ἀλανούς, καὶ ἱκέται ἐγίνοντο Σαρωσίου τοῦ Ἀλανῶν ἡγουμένου, ὡς ἂν δι' αὐτοῦ γνώριμοι ἔσοιντο Ῥωμαίοις. Ὁ δὲ Ἰουστίνῳ τῷ Γερμανοῦ, κατ' ἐκεῖνο καιροῦ τῶν ἐν Λαζικῇ καταλόγων ἐξηγουμένῳ, τῶν Ἀβάρων πέρι ἐδήλωσεν, ὁ δὲ Ἰουστῖνος Ἰουστινιανῷ βασιλεῖ. Καὶ δὴ ἐνεκελεύσατο ὁ βασιλεὺς τῷ στρατηγῷ στέλλειν ἐς Βυζάντιον τὴν πρεσβείαν τοῦ ἔθνους. Καὶ οὖν Κανδίχ ὄνομά τις ἡρέθη πρεσβευσόμενος ὑπὲρ Ἀβάρων πρῶτος, ὃς ἐσφοιτήσας ἔλεξε τῷ αὐτοκράτορι, ὡς πάρεστι τὸ μέγιστόν τε καὶ ἀλκιμώτατον τῶν ἐθνῶν, καὶ ὡς τὸ φῦλον οἱ Ἄβαροι ἀκαταμάχητοί τέ εἰσι καὶ τὸ ἀντιστατοῦν οἵοῖτε ῥᾳδίως ἀπώσασθαί τε καὶ διαφθείρειν, καὶ ὡς προσῆκόν ἐστι τῷ βασιλεῖ ἐς ὁμαιχμίαν σφᾶς ἑταιρίσασθαι, ἀλεξητῆράς τε ἔχειν ἀγαθοὺς, καὶ ὡς οὐκ ἄλλως εὐνούστατοι ἔσονται τῇ Ῥωμαϊκῇ πολιτείᾳ ἢ δώροις ἐς τὰ μάλιστα τιμιωτάτοις καὶ χρήμασιν ἐτησίοις καὶ γῆς εὐφορωτάτης οἰκήσει. Ταῦτα τῷ αὐτοκράτορι ἐπειδὴ ἤγγειλεν ὁ Κανδίχ, αὐτίκα — οὐ γὰρ ἐσφρίγα οἱ τὸ σῶμα, οὐδὲ ἤκμαζεν ἡ ἀλκὴ, ὥσπερ ἀμέλει, ἡνίκα Γελίμερά τε τὸν Βανδήλων καὶ Οὐίττιγιν τὸν Γότθων ἄμφω ἔτι νεάζων ἔθετο δορυάλωτον· ἀλλ' ἤδη γηραλέος τε ἦν, καὶ τὸ ἀνδρεῖον ἐκεῖνο φρόνημα καὶ φιλοπόλεμον μετεβέβλητο ἐς τὸ ῥᾳθυμότερον. Ταῦτα ἔγνω ἑτέρῳ τρόπῳ καὶ οὐχὶ πολέμῳ τὴν βαρβαρικὴν ἀποχρούσασθαι δύναμιν. Καὶ κατηγωνίσατο ἂν καὶ ἄρδην ἠφάνισεν, εἰ καὶ μὴ πολέμῳ, ἀλλ' οὖν εὐβουλίᾳ, εἴ γε μὴ τῷ ὀφειλομένῳ τέλει πρότερον ἠφανίσθη αὐτός· οὐ γὰρ πολλῷ ὕστερον ᾤχετο ἐκεῖσε. Ἐπεὶ οὖν ἥκιστα ἦν οἵόστε περιεῖναι, τὴν ἑτέραν ἐτράπετο. De Justiniano, ætate ingravescente, molliore, et donis dolisque potius quam armis hostes cohibente, cf. Agathias V, 14.

5.

Ibidem p. 100 : Ὅτι δημηγορήσας ὁ βασιλεὺς, τοῦ τε ἱεροῦ ξυλλόγου τὸ ἀγχίνουν τε καὶ βουλευτικὸν τοῦ βασιλέως ἐπαινέσαντος, παραχρῆμα τά τε δῶρα ἔστελλε, σειράς τε χρυσῷ διαπεποικιλμένας καὶ κλίνας, ἐσθῆτάς τε σηρικὰς καὶ ἕτερα πλεῖστα ἐκμαλθακῶσαι οἷάτε ὄντα ἀλαζονείας ἀνάπλεα φρονήματα, πρὸς τοῖς καὶ πρεσβευσόμενον Βαλεντῖνον (εἷς δὴ οὗτος τῶν βασιλικῶν μαχαιροφόρων)· καὶ προὐτρέπετο τὸ φῦλον ὁμαιχμίαν ἐσάγειν Ῥωμαίοις καὶ κατὰ τῶν ἀντιπάλων ὁπλίζεσθαι, ἐμφρονέστατα οἶμαι προμηθευσάμενος ὁ βασιλεὺς, ὡς ἢ νικῶντες οἱ Ἄβαροι ἢ καὶ ἡσσώμενοι ἐξ ἀμφοῖν περιθῶσι Ῥωμαίοις τὸ συνοῖσον. Τοῦ δὲ Βαλεντίνου ἐκεῖσε ἀφικομένου καὶ τὰ δῶρα παρασχομένου, καὶ ὅσα ἐσήμηνεν ὁ βασιλεὺς ἐξειπόντος, πρῶτον μὲν ἐξεπολεμήθησαν Οὐτιγούροις, εἶτα Ζάλοις, Οὐννικῷ φύλῳ· καὶ Σαβείρους δὲ καθεῖλον.

« Nam non solum, inquit, illi eadem nobiscum lingua et vivendi ratione utuntur, sed etiam sunt nostri consanguinei, quamvis aliis ducibus pareant. Nihilominus (Justinianus enim hoc imperavit) omnes Cotrigurorum equos illis ademptos nostros faciemus, ne habeant, quo vecti et insidentes Romanis amplius noceant. »

4.

Avares quum diu multumque incerti errassent, tandem ad Alanos accesserunt, et Sarosium, eorum ducem, supplici ter orarunt, ut per eum in notitiam et amicitiam Romanorum venirent. Is Justino, Germani filio, qui tunc temporis militibus, qui in Lazica in præsidiis erant, præerat, eam rem nuntiavit, et Justinus ad Justinianum retulit, qui illi mandavit, ut ejus gentis legatos ad se Byzantium transmitteret. Electus vero fuit ab ea gente quidam Candich nomine, qui quum primus legatus ad imperatorem venisset, dixit, adesse gentem omnium maximam et fortissimam, Avares, genus hominum invictum, qui omnes hostes repellere et funditus exstinguere possent. Imperatoris rationibus valde conducere cum eis armorum societatem facere et auxiliarios optimos sibi adsciscere, qui tamen non alia conditione Romano imperio servirent, quam si donis pretiosis, annuis etiam stipendiis et fertili regione, quam habitarent, donarentur. Hæc Candich imperatori. Erat ea tempestate imperator effœto corpore : non eadem illi vis animi, qua florebat, quum juvenis adhuc Gelimerem Vandalum et Vittigem Gothum captivos fecit. Itaque jam senex exacta ætate, quum animi robur et belli amorem desidia et otio commutasset, barbarorum exercitum non bello, sed alia ratione a finibus imperii depellere constituit. Et sane vicisset eum et penitus exstinxisset, si minus præliis, at prudentia et consilio, nisi ipse debito fine prius exstinctus esset. Etenim non multo post ex vita migravit. Quum igitur vi barbaros superare non posset, aliam viam ingressus est.

5.

De ea re imperator concionem apud sacrum senatum habuit, qui ejus prudentiam et in rebus gerendis consilii vim et acerrimum judicium valde collaudavit. Hoc facto statim imperator dona ad legatos misit, catenas auro variegatas et lectos et sericas vestes et alia quam plurima, quibus leniret et demulceret animos superbiæ et insolentiæ plenos. Misit quoque legatum Valentinum (is erat unus ex imperatoriis satellitibus), cui præcepit ut gentem Romanis societate conjungeret, et efficeret ut suos inimicos bello aggrederentur. Sic enim valde prudenter, opinor, imperator sentiebat, sive Avares vincerent, sive vincerentur, in utramque partem ea quæ evenirent, suo commodo cessura. Quum igitur Valentinus ad eos profectus esset et munera præbuisset et mandata imperatoris exposuisset, primum quidem Utiguros, tum Salos, Hunnicam gentem, debellarunt, et Sabiros everterunt.

6.

Ibidem p. 100, 101 : Ὅτι ἐπεὶ οἱ ἄρχοντες Ἀντῶν ἀθλίως διετέθησαν καὶ παρὰ τὴν σφῶν αὐτῶν ἐλπίδα ἐπεπτώκεσαν, αὐτίκα οἱ Ἄβαροι ἐκείρόν τε τὴν γῆν καὶ ἐλῃίζοντο τὴν χώραν. Πιεζόμενοι δ' οὖν ταῖς τῶν πολεμίων ἐπιδρομαῖς ὡς οἷόντε, ἐπρεσβεύσαντο ὡς αὐτοὺς Μεζάμηρον τὸν Ἰδαριζίου, Κελαγαστοῦ ἀδελφὸν, ἐπὶ τὴν πρεσβείαν χειροτονήσαντες· ἐδέοντό τε πρίασθαι τῶν τινας τοῦ οἰκείου φύλου δορυαλώτων. Καὶ τοίνυν Μεζάμηρος ὁ πρεσβευτὴς, στωμύλος τε ὢν καὶ ὑψαγόρας, ὡς Ἀβάρους ἀφικόμενος ἀπέρριψε ῥήματα ὑπερήφανά τε καὶ θρασύτερά πως. Ταῦτά τοι ὁ Κοτράγηγος (Κοτρίγουρος conj. Nieb.) ἐκεῖνος, ὁ τοῖς Ἀβάροις ἐπιτήδειος, ὁ κατ' Ἀντῶν τὰ ἔχθιστα βουλευσάμενος, ἐπεὶ ὁ Μεζάμηρος ὑψηλότερον ἢ κατὰ πρεσβευτὴν διελέγετο, εἶπεν ὡς τὸν Χάγανον· « Οὗτος ὁ ἀνὴρ μεγίστην ἐσότι περιβέβληται δύναμιν ἐν Ἄνταις, οἷόστε πέφυκε κατὰ τῶν ὁπωσοῦν αὐτῷ πολεμίων ἀντιτάττεσθαι. Δεῖ τοιγαροῦν ἀποκτανθῆναι τοῦτον, καὶ τὸ λοιπὸν ἀδεῶς ἐπιδραμεῖσθαι τὴν ἀλλοτρίαν. » Τούτῳ πεισθέντες οἱ Ἄβαροι παρωσάμενοι τὴν τῶν πρέσβεων αἰδῶ, ἐν οὐδενί τε λόγῳ θέμενοι τὴν δίκην, ἀναιροῦσι τὸν Μεζάμηρον. Ἐξ ἐκείνου πλέον ἢ πρότερον ἔτεμνον τὴν γῆν τῶν Ἀντῶν, καὶ οὐκ ἀνίεσαν ἀνδραποδιζόμενοι καὶ ἄγοντές τε καὶ φέροντες.

7.

Suidas : Θρᾷκες ὅρκια οὐκ ἐπίστανται. Ταύτης μέμνηται Μένανδρος ἐν τῇ πρώτῃ. Λέγει γὰρ ὅτι ἐν ταύτῃ τῇ γῇ πρεσβεύς τις (ὁ πρεσβύτατος libri rpt.) ἀκοντισθεὶς διὰ τοῦ στήθους ἀπώλετο· καὶ ἐντεῦθεν Ἴωσι καὶ Αἰολεῦσιν αἴνιγμα ἐγένετο· « Θρᾷκες ὅρκια οὐκ ἐπίστανται. » Eadem leguntur apud Zenobium IV, 32 et Photium. Jam quum Zenobius Hadriani tempore vixerit, non posse Menandri mentionem ad nostrum scriptorem pertinere, sed Menandrum Ephesium vel alium intelligendum esse monet Hemsterhusius ad Suid., suffragante Meinekio in Men. com. p. 60 et Bernhardyo. Attamen mirum est Menandrum nostrum in primo Historiarum libro legatum Antarum contra fas gentiumque jus occisum narrasse (v. fr. 6). Quo accedit quod apud Zenobium et Photium et in Suida codd. optimi præbent : ἐν ταύτῃ τῇ γῇ ὁ πρεσβύτατος ἀκ. Quæ lectio quum aperte sit corrupta, e Menandro Protectore facile possit corrigi in ὁ πρεσβεὺς vel πρεσβευτὴς Ἀντῶν. Quare nescio an Menandri nostri mentio in codice aliquo Zenobii e margine in textum irrepserit; atque eo ipso Zenobii de hoc proverbio expositio disjecta nunc perierit, nisi quod ex ea supersint verba : καὶ ἐντεῦθεν Ἴωσι κτλ.

8. (circ. 561. Justinian. an. 35.)

Exc. De leg. Rom. p. 133 : Ὅτι Ἄμμιγος ὁ Φράγγος ἐστρατοπεδεύσατο ἀντικρυ τοῦ ποταμοῦ Ἀττίσου, ᾗ προσδόκιμοι ἦσαν οἱ Ῥωμαῖοι διαβήσεσθαι. Ὁ δὲ Ναρσῆς τοῦτο ἐγνωκὼς Παμφρόνιον, ὃς ἐν τοῖς βασιλέως πατράσιν ἐτέλει, καὶ Βοῦνον (Βῶνον? N.) προεστῶτα τῆς αὐτοῦ βασιλέως περιουσίας, ἐκπέμπει πρεσβευσομένω ἄμφω ὡς Ἄμμιγον, ἐδήλωσέ τε αὐτῷ ἐκ ποδῶν γενέσθαι καὶ μηδαμῶς πόλεμον αὖθις κινῆσαι κατὰ Ῥωμαίων· ἐκεχειρία γάρ τις ἐγεγόνει μεταξὺ τοῦ χρόνου Φράγγοις τε καὶ Ῥωμαίοις. Ὁ δὲ Ἄμμιγος διὰ τῶν πρέσβεων ἀπεκρίνατο, ὡς οὐκ ἐνδώσοι ποτὲ ἔστ' ἂν αὐτῷ τὸ ἀκόντιον οἵατέ ἐστι χραδαίνειν ἡ χείρ.

Ἄμμιγος] « Hic *Amingus* dicitur a Paulo lib. II Historiæ Langobardorum : *Amingus vero dum Widino, Gothorum comiti, contra Narsetem rebellare paranti auxilio esse non dubitat, victus Narsetis gladio perimitur, Widinus captus Byzantium mittitur.* Sic etiam nominatur ab Aimonio in lib. II Histor. Franc. et ab Hermanno Contracto in Chronico, quod editum est a Canisio. In Appen-

6.

Quum duces Antarum parum prospere res gessissent et spe sua excidissent, confestim Avares hostium terram vastarunt et regionem sunt depopulati. Hi vero inimicorum excursionibus vexati ad Avares legationem miserunt, ad quam gerendam Mezamerum, Idarizii filium, Celagasti fratrem, suffragio elegerunt, et ab eo petierunt ut captivorum aliquos gentis suæ redimeret. Mezamerus igitur legatus, vir vanus et magniloquus, ubi ad Avares pervenit, in verba superbiora et arrogantiora prorupit. Cotragegus autem ille, Avarum perquam familiaris et necessarius, quum Mezamerus insolentius, quam legatum decebat, esset locutus, Chagano dixit : « Vir ille magnæ est apud Antas auctoritatis, et in quoscumque voluerit inimicos vim parare potest. Oportet igitur ipsum de medio tollere, deinde intrepide in regionem inimicam excursiones facere. » Ab illo adducti Avares, spreta ea, quæ legatis debetur, reverentia, nulla habita juris ratione, Mezamerum necant. Et ab eo tempore latius et liberius depopulari Antarum terram cœperunt, neque captivos aut prædas agere cessaverunt.

7.

Thraces fœdera nesciunt. Hujus proverbii meminit Menander libro primo. Dicit enim in hac terra *legatum Antarum* jaculo per pectus transfixum periisse.

8.

Ammigus Francus castra locavit ex adverso fluminis Athesis, quod Romani transire constituerant. Hoc cognito Narses Pamphronium, qui unus ex patriciis erat, et Bonum, comitem rei privatæ imperatoris, legatos ad Ammigum mittit. Per hos denuntiavit Ammigo ut decederet, neque iterum bellum contra Romanos gereret. Induciæ enim per id tempus inter Francos et Romanos factæ erant. Ammigus vero respondit se non cessurum, quamdiu manus telum jaculari posset.

dice vero Marcellini Comitis, ex qua Hermannus hæc desumpsit, *Omnirugus* perperam exaratur, annusque, quo a Narsete devictus est, male designatur, quum hæc clades anno 33 Justiniani, ut minimum est, contigerit. » Valesius.

9.

(c. 562. Justininan. an. 36.)

Exc. De leg. gent. p. 101 : Ὅτι ἐδέξατο Ἰουστινιανὸς παρὰ Ἀβάρων πρέσβεις, ἐφ' ᾧ σφᾶς περιαθρῆσαι γῆν, ὅποι τὸ φῦλον θήσονται τὰς οἰκήσεις. Καὶ ὁ μὲν βασιλεὺς, Ἰουστίνου τοῦ στρατηγοῦ σημήναντος οἱ, ἐν βουλῇ ἐποιήσατο ἐς τὴν Ἐρούλων χώραν κατοικίσαι τὸ ἔθνος, ἔνθα πρὸ τοῦ ᾤκουν οἱ Ἔρουλοι· δευτέρα δὲ προσαγορεύεται Παιονία· καὶ εἴ γε θυμῆρες αὐτοῖς ἐγένετο, καὶ κατένευσεν ἂν ὁ βασιλεύς. Ἀλλ' ἐκεῖνοι Σκυθίας οὔ τι ᾤοντο δεῖν ἔσεσθαι ἐκτός· αὐτῆς γὰρ ὁπόθεν ἐσότι ἐρίεντο. Τοῦτο μὲν οὖν οὐ προύβη, ἔστειλε δὲ ὅμως Ἰουστῖνος ὁ στρατηγὸς τοὺς πρέσβεις ἐς τὸ Βυζάντιον, ἐδήλωσέ τε τῷ βασιλεῖ, ὡς ἂν αὐτοῦ ἐν κατοχῇ ἔσοιντο ἐπὶ πολύ. Ἐφιλοποιήσατο γὰρ τῶν πρέσβεων ἕνα ὄνομα Οἰκουνίμων· ἐν ἀπορρήτῳ τέ οἱ ἔλεγεν ὁ Οἰκουνίμων, ὡς ἕτερα διαλεγόμενοι ἕτερα γνωματεύουσι, καὶ ὡς λόγοις μὲν ἐς τὰ μάλιστα μετρίοις χρῶνται καὶ (ὡς) τὴν ἐπιείκειαν παραπέτασμα προβάλλονται τοῦ δόλου, τῷ ἐμπεδῶσαι ὅθεν τὸ εὖνουν ὡς τοὺς Ῥωμαίους, ὡς ἂν ταύτῃ διαπεραιωθεῖεν τὸν Ἴστρον, τὸ δέ γε βουλόμενον αὐτοῖς τῆς γνώμης ἔχει ἑτέρως, καὶ ὡς, εἴγε διέλθοιεν τὸν ποταμὸν, βούλονται πανστρατεὶ ἐπιθέσθαι. Τούτων οὖν Ἰουστῖνος ἐγνωσμένων, αὐτῷ τῷ βασιλεῖ ἐσήμηνεν, ὡς ἂν οἱ πρέσβεις τῶν Ἀβάρων ἐγκαθειργμένοι ὦσιν ἐν Βυζαντίῳ· ταύτῃ γὰρ οὐκ ἀνέξοιντο διελθεῖν τὸ ῥεῖθρον, πρὶν ἢ ἀφεθῶσιν οἱ πρέσβεις. Ἐν ᾧ δὲ ταῦτα ἔπρασσεν ὁ Ἰουστῖνος, οὐχ ἧττον παρεσκευάζετο ἅμα φυλάξων τὰς διαβάσεις τοῦ ποταμοῦ· Βῶνον γὰρ τὸν πρωτοστάτην τοῦ θητικοῦ καὶ οἰκετικοῦ τῇ τοῦ ποταμοῦ ἀπένειμε φυλακῇ. Οἱ δὲ πρέσβεις τῶν Ἀβάρων ἐπεὶ οὐδέν τι ὤνησαν ὧνπερ αἰτοῦντες πρὸς βασιλέα ἀφίκοντο, δῶρα, ὥσπερ σύνηθες ἦν αὐτοῖς, παρ' αὐτοῦ εἰληφότες, καὶ μὲν οὖν ὠνησάμενοι τὰ ὅσα χρεών, τοῦτο δὲ καὶ ὅπλων [πλῆθος suppl. Nieb.], ἀφέθησαν μέν· ὅμως δὲ οὖν Ἰουστίνῳ λάθρα ἐνεκελεύσατο ὁ βασιλεὺς τρόπῳ τῳ τὰ ὅπλα ἀφελέσθαι παρὰ σφῶν. Καὶ οὖν ὁ στρατηγὸς ἐπεὶ ἐδέξατό γε αὖθις ἐπανιόντας τοὺς πρέσβεις, κατὰ ταῦτα ἐποίει. Ἐντεῦθεν ἤρξατο ἡ δυσμένεια Ῥωμαίων τε καὶ Ἀβάρων, ἤδη ἐκ πολλοῦ ὑποτυφομένη, καὶ μάλιστα τῷ μὴ ὡς θᾶττον ἀφεθῆναι τοὺς πρέσβεις. Συνεχέστατα γὰρ ἐσήμηνεν ὁ Βαϊανὸς, ὡς ἂν ἐπανέλθοιεν· τὸ μελετώμενον δὲ σάφα ἐπιστάμενος ὁ βασιλεὺς ἄλλοτε ἄλλως διετίθει τὸ παρὸν, ὅπως ἐς τὴν βασιλίδα πόλιν ἐγκαθειργμένοι εἶεν.

10.

Exc. De sent. p. 354. 355 ed. Mai. : Ὅτι ὁ πρὸς τοῦ κρατοῦντος ἠδικημένος χαλεπαίνει ὡς τὰ πολλὰ τῷ κοινῷ.

Ὅτι ὁ Σιλζίβουλος ὁ τῶν Τούρκων ἡγεμὼν (ἥκηκόει γὰρ ἤδη τῶν Ἀβάρων τῆς φυγῆς πέρι, καὶ ὡς τὰ Τούρκων διαβεβλησάμενοι ᾤχοντο), οἷα φύσει φρονήματι ἔπεται βαρβάρῳ, ἀπαυθαδισάμενος ἔφη, ὡς « οὔτε ὄρνεις πεφύκασιν, ὅπως τῇ πτήσει ἀνὰ αἰθέρα διαφύγοιεν τῶν Τούρκων τὰ ξίφη, οὔτε μὴν ἰχθύες, ὡς ἂν ὑποβρύχιοι γενόμενοι ἐς τὰ κατώτατα τοῦ θαλαττίου ἀφανισθήσονται κλύδωνος, ἀλλ' ὑπερθε περινοστοῦσι

9.

Justinianus legatos ab Avaribus excepit, qui postulabant ut illis liceret circumspicere terram in qua eorum gens sedes et domicilia poneret. Et imperator quidem, Justino duce suadente, in ea terra, ubi prius habitabant Heruli, quæ secunda Pannonia vocatur, eos collocare animum induxit, et, si illis placuisset, ipse non esset adversatus. Sed Avares Scythia sibi exeundum non censuerunt, quasi hujus desiderio valde tenerentur. Hoc igitur etsi irritum cecidit, tamen Justinus legatos misit Byzantium et imperatorem eos aliquamdiu in custodia retinere jussit. Justinus enim sibi conciliaverat unum ex legatis, Œcunimonem nomine, qui secreto eum monuit Avares aliud in ore habere et aliud sentire : eos blanda quam maxime oratione uti et suæ fraudi obtendere simulatam erga Romanos benevolentiam, tantisper dum Istrum trajiciant, sed longe aliter id, quod in mente gerant, se habere. Etenim simul atque Istrum transmiserint, omnibus copiis eos in bellum erupturos. Quæ quum cognovisset Justinus, eorum omnium imperatorem certiorem fecit, ut legatos Avarum Byzantii quamdiu posset retineret. Nec enim Avares Istrum prius trajecturos, quam legati dimissi essent. Ea quum Justinus mandaret, non minus curæ et operæ impendebat, quo Avares fluvii trajectione prohiberet. Bonum enim, domesticarum copiarum ducem, fluminis custodiæ præfecit. At vero Avarum legati, ubi nihil profecerunt eorum quæ ab imperatore petitum venerant, munera, ut consuetum erat, acceperunt, et ea quæ sibi opus erant, compararunt, arma etiam emerunt, et ita dimissi sunt. Verum imperator secreto mandavit Justino, ut, quacumque ratione et via posset, in reditu arma illis eriperet. Itaque dux quum legatos excipiret, imperatoris mandata est exsecutus. Hinc cœperunt inter Romanos et Avares inimicitiæ multis antea ex causis accensæ : maxime, quod non statim legati eorum dimissi essent. Præceperat enim Bajanus, ut quamprimum redirent. Sed imperator, quum sciret quid cogitarent, varia identidem tentaverat, ut aliquamdiu eos in urbe detineret.

10.

Qui a principe injuriam passus est, is rem publicam plerumque odit.

Silzibulus (*aliis Exc. locis : Dizabulus*), Turcorum dux, audita Avarum fuga, in qua hi res Turcorum detrimentis affecerant, solita barbarorum superbia jactanter ait : neque aves eos esse, ut aerio volatu Turcorum gladios effugere possent; neque pisces, ut profundo pelago submersi undis occultarentur, sed supra terram eos vagari. « Quare, inquit,

τῆς γῆς· καὶ ἡνίκα μοι ὁ κατὰ τῶν Ἐφθαλιτῶν διανυσθήσεται πόλεμος, ἐπιθήσομαι καὶ Ἀβάροις καὶ τὰς ἐμὰς ἥκιστα φεύξουσι δυνάμεις. » Ταῦτα λέγεται ἐπικομπάσαντα τὸν Σιλζίβουλον ἔχεσθαι τῆς ἐπ' Ἐφθαλίτας ὁρμῆς.

Ὅτι ὁ Κάτουλφος κωλύων τὸν τῶν Ἐφθαλιτῶν ἡγεμόνα τῆς πρόσω πορείας, ἐφθέγγετο βαρβαρικὸν μέν τι καὶ παροιμιῶδες, ὅμως δ' ἐχόμενον πειθοῦς, ἕνα κύνα ἐν τοῖς οἰκείοις ὀθνείων ὀκτὼ ῥωμαλεώτερον εἶναι.

Ὅτι περ οὐδὲν οὕτω βέβαιον ὡς τὸ τῆς νίκης ἀβέβαιον.

Ὅτι ἐν τοῖς μεγίστοις κινδύνοις πολλάκις παραπέσῃ γε τῇ τόλμῃ τὸ ἐλπίζεσθαι (παρέπεται τῇ τόλμῃ τὸ λογίζεσθαι conj. Bekk.).

Οὐ γὰρ ἐμοί γε τἀληθῆ σιγητέον, ἀλλ' οὐδὲ πρὸς χάριν ἂν εἴποιμι τῶν μέγα δυναμένων. Οἷς γὰρ οὐκ ἔνεστι τὸ εὐκλεές, τούτοις ἐγκώμια προσφέρων τις παρὰ τὴν πάντων δόξαν καταγέλαστον τίθησι τὸν ἐπαινούμενον, καὶ τὴν ἀλήθειαν ἐπισκιάζειν βουλόμενος κἀν τοῖς ὁμολογουμένοις ψεύδεσθαι δόξει.

Ὅτι ἀναπτερωτόν τι χρῆμα ἡ νίκη, καὶ διαδιδράσκειν οἵατε οὖσα ῥᾳδίως. Ταῦτά τοι καὶ Ὅμηρος αὐτὴν φησιν ἐπαμείβεσθαι τοὺς ἄνδρας.

Ὅτι ψυχὴ τυραννουμένη πρὸς φόβου τῶν δεόντων κατ' οὐδὲν ὁτιοῦν προμηθεύσεται.

Πᾶν γὰρ ἀγαθόν τε καὶ κακὸν τῇ ἀνθρωπίνῃ ταλαντεύεται γνώμῃ, καὶ τῷ βουλομένῳ προσδέχεται τὴν ῥοπήν.

11. (an. 562.)

Exc. De leg. Rom. p. 133-147: Ὅτι ἀνὰ τὴν ἕω τε καὶ Ἀρμενίαν τελεωτάτη τις εἶναι εἰρήνη ἐδόκει, κατὰ δὲ τὴν Λαζικὴν ἐκεχειρία ἦν Ῥωμαίοις τε καὶ Πέρσαις. Ἐπεὶ οὖν ὥσπερ ἡμιτελῆ τὰ τῆς εἰρήνης ὑπῆρχεν, ἐδέδοκτο δὲ Ῥωμαίων τε καὶ Περσῶν τοῖς βασιλεῦσι πληρεστάτην ἡσυχίαν ἄγειν, τούτου ἕνεκα Ἰουστινιανὸς στέλλει Πέτρον, ὃς τῶν κατὰ τὴν αὐλὴν ταγμάτων ἡγεῖτο, διαλεχθησόμενον Χοσρόῃ περὶ τῶν καθόλου σπονδῶν. Καὶ τοίνυν ἀφικομένου ἐν τοῖς ὁρίοις τοῦ Δάρας, κατάδηλόν τε ποιήσαντος τῷ τῶν ἑῴων βαρβάρων βασιλεῖ, ὡς πάρεστιν ἐπικηρυκευσόμενος ἀμφὶ τοῦ καταθέσθαι τὰ ὅπλα ἑκασταχόσε, ἐκπέμπεται αὐτόθι καὶ Περσῶν πρεσβευτής, ᾧ ὄνομα ὑπῆρχε μὲν ἀξίωμα τὸ Ζίχ, μέγιστόν τι τοῦτο παρὰ τοῖς Πέρσαις γέρας, προσηγορία δὲ αὐτοῦ Ἰεσδεγουσνάφ. Οὗτος δὲ παρευναστὴρ τοῦ κατ' αὐτὸν βασιλέως ὑπῆρχε. Καὶ τοίνυν ἐν ταὐτῷ γενόμενοι οἱ πρέσβεις, καὶ τῶν κατ' αὐτῶν ἐπιχωρίων ἀρχόντων εἰς ἓν ξυναθροισθέντων, κατέστησαν ἐς ἐκκλησίαν. Καὶ Πέτρος ὁ τῶν Ῥωμαίων πρεσβευτής, ἀποχρώντως ἔχων τῆς τε ἄλλης παιδείας καὶ τῆς τῶν νόμων, ἔλεξεν ὧδε· « Πάρεσμεν, ὦ ἄνδρες Πέρσαι, πρὸς τοῦ Ῥωμαίων βασιλέως σταλέντες. Ὁποῖος δὲ ὁ καθ' ἡμᾶς βασιλεύς, περιττὸν ἂν εἴη λέγειν, πραγμάτων τὸν ἄνδρα διηγουμένων ὑμῖν. Πάρειμι μὲν οὖν ἐφ' ᾧ τὰ τῆς ἤδη γεγενημένης ἐς τελεωτάτην εἰρήνην μετασκευάσαι. Ἀναδιδάξαι δὲ βούλομαι πρότερον πρὸς οἵαν ὑμῖν πολιτείαν καὶ ὅσην αἱ σπονδαὶ βεβαιωθήσονται. Ἀλλ' εἰ καί τις μεγαλορρήμων εἶναι δόξω, τὸ συνοῖσον ἀμφοτέραις ταῖς πολιτείαις θηρώμενοι μὴ ἀχθεσθῆτε τῇ περιττολογίᾳ. Οὐκ ἐς μακρὰν γὰρ ἐν δέοντι δόξει τὰ τοιαῦτα λελέχθαι, ἐπαινεθήσομαί τε πρὸς ὑμῶν, τῶν πραγμάτων ὑμᾶς ἀναδιδασκόντων τὴν

simulatque Ephthaliticum bellum absolvero, Avares aggrediar, qui meis profecto viribus non resistent. » Haec aiunt jactantem Silzibulum adversus Ephthalitas esse profectum.

Catulphus ut averteret Ephthalitarum ducem, quominus agmen ulterius duceret, dixit barbaricum quidem proverbium, aptum tamen ad persuadendum, unum canem in propriis aedibus externis decem esse validiorem.

Nihil est adeo constans ut victoriae inconstantia.

In maximis periculis saepe audacia spem superat.

Neque a me veritas reticenda est, neque ad gratiam potentium loquendum. Etenim si hominibus, qui nihil commendabile habent, laudes contra omnium sententiam quisquam tribuat, tum is, qui laudatur, ridiculus evadit, tum qui veritati fucum facere nititur, in manifestis etiam rebus mentiri postea videbitur.

Volucris admodum victoria est, et facile aufugere solet; atque ob id mihi videtur ipsa ab Homero dici inter homines alternare.

Animus timore oppressus nullum officii respectum habebit.

Namque omne bonum malumque in humano libratur judicio, atque a voluntate inclinationem accipit.

11.

Per Orientem et Armeniam perfecta pax esse videbatur; et per Lazicam Romani inducias cum Persis pepigerant. Itaque quum ad perfectam pacis constitutionem non multum desideraretur, et utriusque populi reges quietem penitus restituere cuperent, Justinianus Petrum, magistrum officiorum, ad Chosroem mittit, qui de pace in universum ageret. Is ad fines circa Daras oppidum accedens significavit orientalium barbarorum regi, se illic adesse, ut de armis ab utraque parte ponendis foedere conveniret. Illuc quoque missus a Persis legatus dignitate Zichus, quae maximae est apud Persas auctoritatis, nomine Iesdegusnaph (*Isdagonnas* ap. Procop.), qui erat regis cubicularius, advenit. Legati igitur convenerunt, et una quoque cum illis ipsarum regionum viri primarii, ut de his rebus deliberarent, sunt congregati. Apud quos Petrus, Romanorum legatus, quum omnibus disciplinis valde excultus, tum praecipue in jure versatus, « Adsumus, o viri Persae, inquit, a Romanorum imperatore missi. Quis vero et qualis sit noster imperator, supervacuum est dicere. Etenim ejus opera vobis virum demonstrant et indicant. Adsum igitur, ut jam initas et factas conventiones ad perfectam et absolutam pacem traducam. Ego vero primum quali et quam potenti cum populo amicitiam contracturi sitis, vobis ostendere volo. Quodsi multus in dicendo esse videbor, tamen quod Romanis et Persis conducat respicientes, quaeso ne orationis longitudine offendamini. Nam brevi haec opportune dicta esse apparebit et laudem a vobis consequar, quum res ipsae

ἐκ τῶν λόγων ὠφέλειαν. Γενήσονται τοίνυν ὑμῖν αἱ ξυνθῆκαι πρὸς Ῥωμαίους. Ἀρκέσει δὲ Ῥωμαίους εἰπεῖν· δηλοῖ γὰρ ἡ προσηγορία τὰ λειπόμενα. Χρεὼν οὖν ὑμᾶς, ὡς πρὸς τοσαύτην πολιτείαν σπεισομένους καὶ οὐ περὶ βραχέων βουλευομένους, τὰ κάλλιστά τε καὶ συνοίσοντα μᾶλλον ἑλέσθαι, καὶ ἀντὶ τῶν ἀδήλων τοῦ πολέμου τὸ προδηλότατον πᾶσιν ἀνθρώποις, τὴν εἰρήνην, ἀγαθὸν ἀσπάζεσθαι. Καὶ μή τις ὑμᾶς ἀπατάτω λογισμός, ὡς νενικήκατε Ῥωμαίους, ἐπηρμένοι τῷ τὴν Ἀντιόχειαν ἁλῶναι πρὸς ὑμῶν καὶ ἄττα Ῥωμαϊκὰ χωρία. Τὸ γὰρ ὑπερβάλλον τῆς Ῥωμαϊκῆς εὐτυχίας ὁ θεὸς ἐκόλασεν ἐν τούτῳ, τῷ μὴ νομίζειν ἄνθρωπον ἀνθρώπου διαφέρειν πολύ. Καὶ εἰ μὲν τὸ φύσει δίκαιον ἐκράτει, οὔτε ῥητόρων οὔτε νόμων ἀκριβείας οὔτε μὴν ἐκκλησίας καὶ τῆς περὶ ταῦτα ποικιλίας τῶν λόγων ἔδει· αὐθαίρετα γὰρ τοῖς βουλεύσεσι τῶν πραγμάτων προσετέθημεν. Ἐπειδὴ δὲ πάντες ἄνθρωποι δίκαια καθεστάναι νομίζομεν (τὰ κεχαρισμένα add. Nieb.), προσδεῖ καὶ τῆς ἐκ τῶν λόγων τερθρείας ἡμῖν. Τοιγαροῦν καὶ ἐς ἐκκλησίαν ξυνελήλυθαμεν, ὡς ἂν πείσοιμεν ἕκαστοι τοὺς (τοὺς ἄλλους Nieb., ἡμᾶς αὐτοὺς Bekk.) δεινότητι λόγων ἐπιεικεῖς εἶναι. Ὅτι μὲν οὖν ἀγαθὸν εἰρήνη καὶ τοὐναντίον πονηρὸν ὁ πόλεμος, οὐδεὶς ἀντερεῖ. Εἰ γὰρ καὶ παρὰ τὴν κοινὴν τῶν ἀνθρώπων δόξαν βέβαιον ἡγησόμεθα τὸ νικᾶν, οἶμαι τὸν νενικηκότα κάκιστα ζῆν ἐξ ὧν ἀκρύουσιν ἕτεροι. Οὕτω δήπου καὶ τὸ κρατεῖν λυπηρὸν, μή τί γε τὸ κρατεῖσθαι λυπηρότερον. Διὸ τοίνυν ὁ καθ' ἡμᾶς βασιλεὺς ἀπέσταλκε σπεισομένους ἡμᾶς καὶ προτέρους ἱκετεύσοντας καταθέσθαι τὸν πόλεμον, οὐχ ὡς δεδιὼς μὲν τὰ πολέμια, φοβούμενος δὲ, μὴ προφθάσοιτε διαλεγόμενοι πρότεροι περὶ τῆς εἰρήνης τῆς φιλτάτης ἡμῖν. Μὴ δῆτα οὖν, ὡς πρὸς τῆς τῶν θορύβων ἀπαλλαγῆς *, τὰς κατ' ἀλλήλων ἐπεκτείνωμεν δυσμενείας. Πολιτείας γὰρ εὖ πολιτευομένης ἀλλότριον πέφυκέ πως τὸ μὴ στοχάζεσθαι τῶν συμβησομένων ἐκ τοῦ πολέμου. Διαγραφέτω τις ὑμῶν ἐν ταῖς ψυχικαῖς θεωρίαις ὥσπερ παρόντας τοὺς πεπτωκότας κατοιμωζομένους· ἀναλογιζέσθω καὶ τὰς καιρίας τῶν πληγῶν ἐπιδεικνύντας ἀποικτιζομένους τε καὶ ἐπεγκαλοῦντας ὡς τῇ κρατούντων ἀβουλίᾳ διέφθαρται τὸ ὑπήκοον· εἶτα τοὺς περιόντας εἰσπράττοντας ἡμᾶς τοὺς ἀπολωλότας τυχὸν μὲν γονεῖς, τυχὸν δὲ παῖδας, ξυμβὰν δὲ τοὺς φιλτάτους, ἢ τὸν ὀντινασοῦν καὶ ἁπλῶς ἄνθρωπον. Ἐνθυμηθῶμεν χηρωθείσας τὰς οἰκίας ἀνδρῶν, καὶ τὴν νεωτάτην ἡλικίαν ὀρφανισθεῖσαν, καὶ πανταχοῦ μεριζόμενον τὸν θρῆνον, ἑφ' ἑκάστῳ συγγενείας ὀνόματι. Εἰ γὰρ καὶ δοίημεν τὸ πίπτειν ὑπὲρ πατρίδος εἶναι καλὸν, πάσης ἀφροσύνης ἐστὶν ἀνάπλεων δύνασθαι μὲν ἄνευ κινδύνων χάριν ἐκτίνειν τῇ θρεψαμένῃ, τῷ δὲ δοκεῖν μειονεκτεῖσθαι τῶν ἀντιπάλων μὴ βούλεσθαι. Οἶμαι καὶ τὴν Περσίδα γῆν καὶ τὴν Ῥώμην αὐτὴν, εἴπερ ἠδύναντο φωνὰς ἀφιέναι, ταῦτα δήπουθεν ἡμᾶς ἀντιβολεῖν. Μὴ οὖν αἰσχυνθῶμεν τοῦ πολέμου καταθέσθαι τὸ φορτίον. Τὸ γὰρ ἐπικαίρως ἅπαντα πράσσειν μᾶλλον ἡμῖν προσοίσει τῆς ἀνδρείας τὴν εὐκλειαν. Μηδέ τις ἡμῖν, ἐς προκάλυμμα τοῦ μὴ βούλεσθαι καταθέσθαι τὰ ὅπλα, τοῦτο δὴ τὸ κάλλιστον τὴν εἰρήνην δυσεύρετον εἶναί τι χρῆμα καὶ δυσπόριστον εἴποι. Οὐ γὰρ, ὡς οἴονται πολλοὶ, τὰ κάκιστα μὲν προ-

---

vos docuerint eam quam ex oratione mea capietis utilitatem. Vos igitur fœdus et amicitiam contrahetis cum Romanis; sufficit vero dicere Romanos. Etenim hac sola denominatione reliqua facile intelliguntur. Oportet igitur, quandoquidem vos cum tam potenti gente fœdus initis, neque de rebus parvi momenti consilium habetis, honestissima et utilissima quæque capessere et pro incertis belli certissimum omnibus mortalibus bonum, pacem, amplecti et servare. At ne qua blanda cogitatio vos deludat, tanquam Romanos viceritis, elati, quod Antiochiam et alia quædam ignobilia loca, quæ Romanorum erant, cepistis; in hoc deus felicitatem Romanorum, quæ nimia erat, punivit, neque hominem homini multum præstare debere indicavit. Quodsi quod natura justum est dominaretur, nihil opus esset neque rhetorum neque legum cultu et diligentia, nec concionibus aut orationum ubertate, quæ in his usurpator. Sponte enim rerum utilitatem sequeremur. Sed quum omnes mortales, quæ sibi placent, justa esse velint: etiam orationis illecebris nobis opus est. Hanc ob causam convenimus, ut unusquisque nostrûm evincat orationis vi et gravitate, se justum esse. Pacem vero bonam esse, bellum autem rem malam, nemo dubitat. Etiamsi, contra id quod vulgo homines opinantur, certum exploratumque haberemus nos victoriam adepturos, opinor tamen, eum, qui vicit, infeliciter agere, quod alterum graviter afflictum videt. Sic igitur vincere quoque molestum est, etsi vinci est molestius. Itaque noster imperator misit nos, ut fœdera vobiscum iniremus, et priores deprecaremur ut bellum deponatis: non quod timeat adversam belli fortunam, sed ne eum præveniatis in pace, quæ nobis tam cara est, petenda. Itaque non amplius foveamus inimicitias nostras, ut tandem aliquando belli curis et molestiis liberemur. Alienum est enim ab omni re publica bene constituta, non providere casus qui in bello accidere possunt. Unusquisque vestrûm, quæso, ante oculos ponat, et apud animum suum contempletur, tanquam præsentes eos qui cum acerbo dolore cadunt; recordetur eorum qui letalia vulnera ostendentes lamentantur, et dominantes incusant, quasi pravo eorum consilio subditi pereant: deinde etiam superstites consideremus, qui a nobis repetunt eos quos in bello amiserunt, forte parentes, forte liberos, utplurimum certe amicissimos quosque aut alium quemvis hominem. Denique animo lustremus viduatas viris domos et infirmissimam ætatem, patribus et matribus orbatam, et passim diffusum per omne cognationis nomen luctum. Nam etsi delerimus, honestum esse mori pro patria, tamen summæ dementiæ est, quum possimus sine periculo terræ altrici gratiam referre, id recusare, quia nobis non idem cum adversariis consecuti esse videmur. Opinor Persidem terram et Romanam, si possint vocem emittere, hoc a nobis postulaturas fuisse. Quare neminem nostrûm pudeat deponere belli onus. Nam prudenter omnia instituendo melius famæ nostræ consulemus, quam bellica virtute. Ne vero quisquam hanc nobis belli non omittendi causam objiciat, quod pulcherrimum

Digitized by Google

χειρότατα καὶ αὐθαίρετα προσίπταται τοῖς ἀνθρώποις, τὰ δὲ αὖ βέλτιστα τῶν πράξεων διαδιδράσκει τε καὶ διολισθαίνει καὶ δυσάλωτα πέφυκέ πως. Πᾶν γὰρ ἀγαθὸν εἰρήνη ἔοικεῖ.... ἐγὼ δὲ κατεπλάγην ἂν ταῖς κομψολογίαις, εἰ μὴ Ῥωμαῖοι μὲν ὑμεῖς, ἡμεῖς δὲ Πέρσαι ἐτυγχάνομεν ὄντες. Μὴ οὖν οἴεσθε περιόψῳ ῥημάτων λήσειν ἡμᾶς, ὁποῖοί τινες καθεστῶτες ἥκετε τευξόμενοι τοῦ συνοίσοντος. Ἐπειδὴ δὲ προβάλλεσθε τὴν εἰρήνην ὥσπερ παραπέτασμα τῆς δειλίας, καὶ ταύτῃ τὸ φανερώτατον τῆς ἀτιμίας ἐπισκιάζειν οἴεσθε, βραχέα διαλεχθείην· οὐ γὰρ σύνηθες ἀνδρὶ Πέρσῃ περιττολογίᾳ διεξιέναι τῶν πραγμάτων τὰ καίρια. Χοσρόης ὁ πάντων ἀνθρώπων, εἴπερ βούλεται, βασιλεύς, οὔτε τὴν Ἀντιοχείας ἅλωσιν ἐγκαλλώπισμά τι καὶ ἐγκώμιον ἑαυτῷ περιτίθησιν. Εἰ γὰρ καὶ φοβερὸν ὑμῖν καὶ ἐργωδέστατον εἶναι δοκεῖ τὸ παρ' ἡμῶν πραχθέν, ὅμως ἡμεῖς πάρεργον ἡγούμεθα τὸν ὀντιναοῦν τῶν πολεμίων νικᾶν. Πεπαιδεύμεθα γὰρ ἀκριβῶς τὸ κρατεῖν, καθόσον τὰ λοιπὰ τῶν ἀνθρώπων γένη κρατεῖσθαι μεμαθήκασιν ὑφ' ἡμῶν. Οὔτε μὴν ἑτέρας Ῥωμαϊκῆς πόλεως καταστροφὴ πρὸς ὄγκον ἡμᾶς ἐξαίρει ποτέ· τὸ γὰρ προχειρότατον ἡμῖν οὐ θαυμαστόν. Καὶ ταῦτα μὲν ἀρκέσει πρὸς ἔλεγχον τῆς μάτην ἀπερριμμένης παρ' ὑμῶν ἀδολεσχίας. Ῥωμαῖοι δὲ τὸ σύνηθες πράττουσι, περὶ σπονδῶν πρότεροι διαλεγόμενοι Πέρσαις. Ἠσσηθῆναι (ἡσσηθέντες? N.) πρὸς ἡμῶν νενικήκατε τῷ τάχει, προτερήσαντες τὴν εἰρήνην αἰτεῖν. Καὶ ταύτῃ τὴν ἐν τοῖς πολέμοις ἀδοξίαν ἐπικαλύπτετε, τῷ ὄπθεν μὴ ἐφιέμενοι μάχης ἐπιεικεῖς εἶναι δοκεῖν. Ὅπερ ἂν ἡμεῖς, εἴπερ ἐμελλήσατε, καὶ κρατοῦντες ἐπράξαμεν. Ὅμως δεχόμεθα τοὺς λόγους, τὴν εἰρήνην περὶ πλείστου ποιούμεθα. Φρόνημα γὰρ εὐγενὲς τῷ πράποντι ξυμμεταρυθμίζειν τὰ πράγματα. - Οὕτω δὲ καὶ τοῦ Ζίχ εἰπόντος, οἱ ἀμφοτέρων ἑρμηνεῖς διασαφηνίσαντες ἑφ' ἑκάτερα μέρη τὰ ῥήματα διδάσκαλοι τῶν νοημάτων ἐγίγνοντο, πλείστων καὶ ἑτέρων ἀπερριμμένων λόγων, νῦν μὲν αὐτοῦ τοῦ χρειώδους χάριν, νῦν δὲ καὶ κόμπου ἕνεκα καὶ τοῦ μὴ δοκεῖν ἧττον ἔχοντας τῆς εἰρήνης ἐφίεσθαι. Πέρσαι μὲν διηνεκεῖς ἠξίουν ἔσεσθαι τὰς σπονδάς, πρὸς δέ γε καὶ χρυσίον ῥητὸν ἑφ' ἑκάστῳ ἐνιαυτῷ ὑπὲρ τοῦ μὴ κεχρῆσθαι τοῖς ὅπλοις κομίζεσθαι ἀπὸ Ῥωμαίων· καὶ τεσσαράκοντα μὲν ἐτῶν, τὸ γοῦν ἐλάχιστον τριάκοντα, προειληφότας ἐκτὸς συντελεσθησομένων (πᾶν τὸ συντελεσθησόμενον Nieb.) ἐν ἑνὶ ξυναθροισμῷ, οὕτω βούλεσθαι κατατιθέναι τὰ ὅπλα. Ῥωμαῖοι δὲ τοὐναντίον ὀλιγοχρονίους τὰς ξυνθήκας εἶναι ἐβούλοντο, πρὸς τῷ μήτε μὴν κατατιθέναι τι ὑπὲρ τῆς εἰρήνης. Ἀμίλλης δὲ περὶ τούτου ἐπὶ μέγα κινηθείσης καὶ λόγων προελθόντων ἥκιστα ὀλίγων, τέλος ἔδοξεν ὥστε ἐπὶ πεντήκοντα μὲν ἔτη ξυνεστάναι τὴν εἰρήνην, Ῥωμαίοις δὲ ἐπιδοῦναι τὴν Λαζικήν· στερράς τε εἶναι καὶ ἐρρωμένας τὰς συνθήκας, καὶ κρατεῖν ἑκασταχόσε, τοῦτο μὲν κατὰ τὴν ἑῴαν, τοῦτο δὲ καὶ (κατὰ τὴν) ἐν Ἀρμενίᾳ, ἀλλὰ γὰρ καὶ ἐν αὐτῇ δήπου τῇ Λαζικῇ, οὕτω μέντοι ὡς τριάκοντα χιλιάδας ἐτησίας χρυσίου νομίσματος ἀποφέρεσθαι Πέρσας τῆς εἰρήνης ἕνεκα ἀπὸ Ῥωμαίων. Ἐβεβαιώθη δὲ τοῦτο, ὥστε Ῥωμαίους ἐν ὁμάδι ἑκαστίας ποσότητα προπαρασχεῖν οὕτω, παραχρῆμα μὲν ἐνιαυτῶν ἑπτὰ, καὶ

---

illud pacis beneficium haud facile inveniri et comparari possit. Non enim, ut multi existimant, pessima quæque prompte et ultro in sinum hominum advolant, optima diffugiunt, et sese a nobis subtrahunt; tanquam natura ita comparata sint, ut vix apprehendi et teneri possint. Pax enim ex omni parte bonum censetur.... (*Deest initium orationis legati Persarum.*) Ego quidem vestris verborum præstigiis moverer, nisi vos Romani, et nos Persæ essemus. Itaque ne existimetis vestras orationis ambages nos celaturas, vos vestræ utilitatis causa huc venisse. Quemadmodum autem per pacem, quam proponitis, colorem timiditati vestræ quæratis, et ita vestrum dedecus, quod satis undique patet et manifestum est, tegi posse putetis, paucis ostendam. Etenim viro Persæ insolens est, superfluis verborum ambagibus extra propositum egredi et excurrere. Chosroes omnium hominum, si illi lubet, rex, quod Antiochiam ceperit, haud id sibi ornamento et lauli tribuit. Vos quidem, quod gessimus, magnum aliquid, et quod nostri terrorem pariat, existimatis, nos vero non item. Non enim rem operæ pretii ducimus, si qualemcunque hostem devicerimus. Etenim eximie vincere didicimus, quum reliquum hominum genus a nobis vinci didicerit. Neque alterius ex Romanis urbibus expugnatio nos unquam ad altiores spiritus tollet. Hoc enim in nobis minime mirum, quippe quod usitatum et in promptu est. Atque hoc sufficiat ad reprehensionem nugarum, quas frustra effudistis. Romani vero, quod consueverunt, faciunt, qui primi cum Persis de pace colloquium instituunt. Vos alioqui victi in eo vincitis, quod pacis petendæ celeritate prævenitis, et acceptum ex bellis dedecus hac ratione tegitis, et in eo humanitatis laudem affectatis, quod a pugnando abhorretis. Id quidem et nos, si quando tardius mentionem pacis fecissetis, etiam vincentes fecissemus. Itaque et pacem magni æstimamus, et sermones pacis admittimus. Nam generosi animi est, honestatis leges in omnibus rebus sequi. » Hæc Zichus. Interpretes vero amborum legatorum ab utrisque prolata explicantes, ea quæ unaquæque pars sentiebat, exposuerunt, quum in multos quoque alios sermones erupissent, quum utilitatis, tum ornatus causa, et ne propterea quod inferiores essent, pacis desiderio teneri viderentur. Persæ autem pacem continuam esse et certam auri quantitatem, ne armis uterentur, singulis annis accipere volebant. Præterea quadraginta aut ad minus triginta annorum auri præstationem uno cumulo coacervatam sibi dari, ut ab armis discederent, postulabant. Romani contra ad breve tempus fœdera fieri æquum censebant, et quicquam pro pace solvere recusabant. Magno super hoc certamine exorto, quum pluribus verbis inter se disseruissent, tandem decreto sancitum est, ut per quinquaginta annos pax esset: ut Romanis Lazicam Persæ redderent; ut pacis conditiones valerent et ubique observarentur, et per Orientem et per Armeniam et per ipsam quoque Lazicam: sic tamen ut triginta aureorum millia singulis annis pro pace Romani Persis præstarent. De eo quoque convenerunt, ut decem annorum tributum una prius solveretur, ita ut septem annorum summa præsenti pecunia, trium reliquorum annorum, qui restabant ex decem, statim post per-

μετὰ τὴν τῶν ζ' ἐτῶν παραδρομήν, οὐκ ἐς ἀναβολήν, κατατιθέναι τῶν λοιπῶν τριῶν ἐτῶν τὴν συντέλειαν· εἶθ' οὕτω καθ' ἕκαστον ἔτος πορίζεσθαι Πέρσας τὸ ὡρισμένον ἐνιαυσιαῖον. Ἔδοξε δὲ καὶ περὶ τοῦ κατασκαφῆναι τὸν μοναστήριον οἶκον τὸν λεγόμενον Σεβανὸν καὶ ἱδρυμένον ἐν τοῖς μεθορίοις, καὶ ἀπολήψεσθαι Ῥωμαίους τὸν τόπον, Ῥωμαίων μὲν καθεστῶτα ἀπ' ἀρχῆς, Περσῶν δὲ παρασπονδησάντων καὶ ἐν κατοχῇ τούτου ἤδη γενομένων, τείχει τε κατησφαλισμένων τὸ ἱλαστήριον. Οἱ δὲ ἀλλὰ γὰρ οὔτε ἐς τέλειον κατέσκαψαν, οὔτε μὴν ἐνεχείρισαν Ῥωμαίοις. Ταῦτά τοι οὐδὲ ἐν ταῖς σπονδαῖς ἐμφέρεται. Ἐστέρχθη δὲ ὥστε τὰς λεγομένας τῇ Λατίνων διαλέκτῳ σάκρας ἐξ ἀμφοῖν τοῖν βασιλέοιν αὐτοῦ ἐπικομισθῆναι, ἐπιβεβαιούσας ἅπαντα, ὅσα πρὸς τῶν πρέσβεων ἐμπεσωθέντα ἐτύγχανε. Καὶ τοίνυν τὰ τοιάδε ἐσταλη αὐτόθι. Ξυνέβησαν δὲ καὶ ἐς τοῦτο, ὥστε κατὰ μίαν μοῖραν προελθεῖν τὴν καλουμένην σάκραν ἐκ τοῦ Ῥωμαίων βασιλέως, ἐπιψηφιζομένην περὶ τῶν προσοθησομένων χρημάτων τῆς τριετίας μετὰ τὸν ἕβδομον ἐνιαυτόν, ὡς καταθήσουσι ταῦτα Ῥωμαῖοι Πέρσαις. Ἐκυρώθη [δὲ] ὥστε καὶ ἐκ τοῦ βασιλέως Περσῶν ὁμολογίαν ἐν γράμμασι προελθεῖν, ὡς, ἡνίκα πορίσαιντο Πέρσαι τῶν τριῶν ἐτῶν τὸ ὀφειλόμενον χρυσίον, βασιλεῖ Ῥωμαίων τὸ περὶ τοῦ τοιοῦδε βεβαιωτικὸν ἀναδοθήσεται γράμμα. Ἡ μὲν τοῦ Ῥωμαίου αὐτοκράτορος περὶ τῆς εἰρήνης ὁμολογία, τὴν συνήθη φέρουσα προγραφὴν, γνώριμος ἡμῖν ἐς τὰ μάλιστα τυγχάνει· ἡ δὲ τοῦ Περσῶν βασιλέως γράμμασι μὲν ἐγράφη Περσικοῖς, τῇ δὲ Ἑλληνίδι φωνῇ κατὰ ταῦτα δήπουθεν ἰσχύει τὰ ῥήματα· « Θεῖος, ἀγαθὸς, εἰρηνοπάτριος, ἀρχαῖος Χοσρόης, βασιλεὺς βασιλέων, εὐτυχὴς, εὐσεβὴς, ἀγαθοποιὸς, ὥστινι οἱ θεοὶ μεγάλην τύχην καὶ μεγάλην βασιλείαν δεδώκασι, γίγας γιγάντων, ὃς ἐκ θεῶν χαρακτηρίζεται, Ἰουστινιανῷ Καίσαρι, ἀδελφῷ ἡμετέρῳ. » Ἡ μὲν οὖν προγραφὴ οὕτω πη ἐσήλου, ἀτὰρ ἡ δύναμις τῶν λεχθέντων τοιάδε ὑπῆρχεν. Εἴποιμι δὲ αὐτήν γε δήπου τῶν λόγων τὴν συνθήκην· ἀναγκαῖον γὰρ ἔγωγε ᾠήθην χρῆσθαι οὐκ ἄλλως, ὡς ἂν μὴ ὑποτοπήσοι τις ἑτέρα φράσει παρατετράφθαι τι τῶν ἀληθῶς ... εἶχεν οὕτω· « Χάριν ἀπονέμομεν τῇ ἀδελφότητι τοῦ Καίσαρος περὶ τῆς χρείας τῆς εἰρήνης τῆς μεταξὺ τούτων τῶν δύο πολιτειῶν. Ἡμεῖς μὲν Ἰεσδεγουσνὰρ, θείῳ κουβικουλαρίῳ, ἐκελεύσαμεν καὶ ἐξουσίαν δεδώκαμεν· ἡ ἀδελφότης τοῦ Καίσαρος Πέτρῳ μαγίστρῳ τῶν Ῥωμαίων καὶ Εὐσεβίῳ ἐκέλευσε καὶ ἐξουσίαν δέδωκε λαλῆσαι καὶ τρακταῖσαι. Καὶ ὁ Ζὶχ καὶ ὁ λεγόμενος παρὰ Ῥωμαίοις μάγιστρος καὶ Εὐσέβιος τὰ περὶ τῆς εἰρήνης κοινῶς ἐλάλησαν καὶ ἐτρακταίσαν, καὶ ἐτύπωσαν τὴν εἰρήνην πεντήκοντα ἐνιαυτῶν, καὶ ἔγγραφα πάντες ἐσφράγισαν. Ἡμεῖς οὖν [καθ' ἃ ὁ Ζὶχ καὶ ὁ μάγιστρος τῶν Ῥωμαίων καὶ Εὐσέβιος ἐποίησαν, βεβαίως ἔχομεν τὴν εἰρήνην, καὶ ἐμμένομεν αὐτοῖς. » Οὕτω μὲν ἐπὶ λέξεως εἶχεν. Ὁμοιοτρόπως δὲ καὶ ἡ τοῦ Ῥωμαίων βασιλέως ἐτύγχανεν οὖσα ὁμολογία, ἄνευ τῆς προγραφῆς ἧς εἶχε τὸ βασίλειον γράμμα τὸ Περσικόν. Καὶ ἐν τοιοῖσδε ὁ ξύλλογος διελύθησαν. Ἐν δὲ δὴ ἑτέρᾳ ξυνελεύσει μεγαλαυχοῦντος τοῦ Ζὶχ καὶ ἐπὶ Χοσρόῃ βασιλεῖ κομπολογίᾳ χρωμένου, φάσκοντός τε ὡς ἀμαχώτατός τέ ἐστι καὶ νίκας περιεβάλετο πολλὰς, καὶ ὡς ἐξ οὗ χρόνου τὴν κίδαριν ἀνεδήσατο,

actum septennium penderetur; deinde per reliquos singulos annos ex conventione solutio fieret. Actum quoque est de diruenda monastica domo, quæ Sebanus vocatur, ædificata in confinibus, cujus aream Romani acciperent. Etenim ab initio Romanorum fuerat: sed eam Persæ, quum pacem rupissent, occupaverant, et quum in ejus possessione diu fuissent, hanc ædem mœnibus sepserant. Non tamen illi eam funditus demoliti sunt, neque Romanis tradiderunt. Fœdera enim de ea re nihil quicquam continebant. Conventum etiam fuit, ut litteræ, quas sacras Latina lingua vocant, ab utrisque, et ab imperatore et a rege, afferrentur, quibus ratas haberent et confirmarent pacis conditiones, de quibus legati consenserant. Et hæ confestim illuc sunt missæ. Conditionibus quoque adscriptum erat, ut separatim sacra sanctio ab imperatore Romano emitteretur, qua pecunias pensionis trium reliquorum annorum, qui restabant ex decem, se statim exeunte septimo anno Persis numeraturum caveret. Pactum quoque est, ut Persarum rex cautionem interponeret, se, simulatque aurum, quod stipulatus erat, pro tribus annis recepisset, securitatis litteras imperatori Romano traditurum. Et Romani imperatoris pacis ratihabitio solitam præ se ferebat inscriptionem, quæ satis nota est. Persarum vero regis Persica lingua scriptæ verba Græce hæc sonant: « Divinus, bonus, pacificus, summus princeps, Chosroes, rex regum, felix, pius, beneficus, cui dii magnum imperium cum magnis opibus indulserunt, Gigas Gigantum, ad deorum exemplar compositus, Justiniano Cæsari, fratri nostro. » Atque inscriptio erat hujusmodi. Vis autem eorum, quæ comprehensa sunt litteris, talis fuit. Referam ego ipsam verborum structuram et dispositionem. Necessarium enim esse duxi non aliter facere, ne quis suspicaretur ex veritate aliquid a me immutatum. Hæc sic se habent: « Gratias agimus Cæsaris fraternitati pro pace inter ista duo regna constituta. Nos quidem Jesdegusnapho, divino cubiculario nostro, jussimus et potestatem dedimus, id negotii conficere. Fraternitas autem Cæsaris ejus procurationem Petro, Romanorum magistro, et Eusebio commisit, ut de pace colloquium haberent et tractarent. Et quidem Zichus, et qui a Romanis magister dicitur, et Eusebius, re inter se deliberata et perpensa, tractaverunt et in scripta redegerunt pacem in quinquaginta annos Persis et Romanis esse, et quæ scripta sunt, suis sigillis impressis approbaverunt. Itaque nos omnia quæ Zichus et magister Romanorum et Eusebius de pace convenerunt, rata firma valere volumus, et conditionibus dictis stamus. » Et ista quidem ad verbum ita scripta se habebant. Eodem sensu Romanorum imperatoris ratihabitio scripta fuit, sed sine inscriptione illa, quam litteræ regis Persarum habebant. Super his solutum est inter legatos colloquium. Quum denuo ad colloquium venissent et Zichus magnificis verbis jactaret et extolleret Chosroen, et diceret illum invictum esse et multas victorias retulisse, et ab eo tempore, quo cidari

ἀμφὶ τὰ δέκα ἔθνη καταγωνισάμενος κατέστησεν ἐς φόρου ἀπαγωγήν, καὶ ὅτι τὴν τῶν Ἐφθαλιτῶν κατεστρέψατο δύναμιν, καὶ μὲν οὖν βασιλεῖς ἐχειρώσατο πλείστους, καὶ ὡς ἄγανταί τε αὐτὸν καὶ τεθήπασιν οἱ ἐκείνῃ βάρβαροι, καὶ ὡς κατὰ τὸ προσῆκον καὶ οὐκ ἀπεικὸς αὐτῷ ἡ ἐπωνυμία κεκόμψευται τὸ βασιλέα προσαγορεύεσθαι βασιλέων, ταῦτα καὶ τὰ τοιάδε τοῦ Ζίχ περὶ Χοσρόου μεγαληγορίᾳ χρησαμένου ἐν διηγήματι, ἐξῆλθεν ὁ Πέτρος τοιάνδε ἱστορίαν τινά· ὡς ἐγένετό τις ἐν τοῖς πάλαι τε καὶ ἀνωτάτω χρόνοις βασιλεὺς Αἰγύπτιος, ὄνομα Σέσωστρις, καὶ οὗν γε συμπνεούσης αὐτῷ τῆς τύχης μεγάλα ἐφύσα καὶ ἔθνη μέγιστα καθεῖλεν, ὡς δουλαγωγῆσαι καὶ βασιλεῖς, καὶ ἐπὶ τοσοῦτον ἀρθῆναι ἀλαζονείας, ὡς καὶ ὄχημα χρυσοκόλλητον συμπήξασθαι, καὶ ἀνθ' ὧν ἵππους δέον ἦ ἕτερα ἑλκυστήρια ζῷα, τοὺς ὁριαλώτους ἐκείνους βασιλεῖς ὑπαγαγεῖν τῷ ζυγῷ, οὕτω τε διῳρευόμενον διὰ τῶν λεωφόρων ἐπιφέρεσθαι (ἐπιφαίνεσθαι conj. B.) τοῖς ὑπηκόοις. Τοῦτο ἐπεὶ δσημέραι ἐπετέλει, τῶν τις βασιλέων τὸ ὄχημα ἑλκόντων κατὰ τὸ ἄκρον ἐζευγμένος, συνεχέστατά πως καὶ λελῃθότως (πεπηγότως conj. B.) εἰς τοὐπίσω τὸ βλέμμα ἐπιστρέφων, ἐθεᾶτο τὸν τροχὸν κυλινδούμενόν τε καὶ τῇ τῆς κινήσεως συνεχείᾳ ἐν ἑαυτῷ περιελιττόμενον. Ἐποχούμενος δὴ οὖν ὁ Σέσωστρις (ἐπέσκηψε γάρ), « Τί ὄῆτα, ἔφη, τοῦτο ποιεῖς, ὦ οὗτος; » Ὁ δὲ ἀμοιβαῖον ἔφη· « Ὦ δέσποτα, ὁρῶν τὸν τροχὸν, ὡς θαμὰ περιδινούμενος οὐκ ἐπὶ τῆς αὐτῆς βάσεως μένει ὅδε, ἀλλὰ γὰρ ἄνω κάτω φερόμενος τὴν ἁρματοτροχίαν ἐργάζεται. » Τοῦτο ἀκηκοὼς ὁ Αἰγύπτιος, καὶ μὲν οὖν τεκμηράμενος, ὡς ὑπαινίττεται τὸ ἀστάθμητόν τε καὶ παλίμβολον τῆς τύχης καὶ ὡς τροχῷ κυλιομένῳ ἔοικε τὰ ἀνθρώπεια, ξυνῆκε, μὴ ἄρα καὶ αὐτὸς χρόνῳ ποτὲ τοιούτῳ προσπταίσῃ δυστυχήματι, τοῦ λοιποῦ τε ἐπαύσατο κατὰ τὸν προλεχθέντα τρόπον ἁρματηλατεῖν· πρὸς τοῖς [τοὺς] δεδουλωμένους οἱ βασιλεῖς ἀφῆκε καὶ ταῖς σφῶν αὐτῶν ἡγεμονίαις ἐνεβίβασεν αὖθις. Ἐνταῦθα Πέτρῳ ἐπαύσατο τῆς ἱστορίας ὁ λόγος, ἐγκαλινώσαντι τὴν τοῦ Ζίχ περὶ Χοσρόου μεγαληγορίαν. Εἶτα διελέγοντο αὖθις περὶ τῶν πραχτέων. Ἅπαντα μὲν γὰρ, ὡς ἐνῆν, ἀμφίβολα ἐν τάξει καὶ κόσμῳ καθειστήκει. Τὰ οὖν περὶ Σουανίαν ἔτι ἐν μετεώρῳ ὑπῆρχε, καὶ ὑπελέλειπτό σφισι μόνα ἐπ' ἀμφιβόλῳ. Τῷ τοι ἔλεξεν ὧδε Πέτρος· « Πλείστων ἐπαίνων ἄξιός ἐστιν ἀνὴρ, ὃς τέλεια βουλευόμενος τέλειον ἐπιθήσοι ταῖς πράξεσι τὸ πέρας. Εἰ γὰρ ἐλλείπει τι τῶν δεόντων, ἐλλιπὲς οἶμαι καὶ τῷ βουλευομένῳ φρόνημα. Οὐκ εἰκῇ δὲ καὶ μάτην εἴρηται νῦν ἡμῖν ὁ λόγος· πρὸς σὲ δὲ φερόμενος, ὦ Ζίχ, Ῥωμαίοις τε καὶ Πέρσαις φανήσεται λυσιτελέστερος. Εἶποιμι δέ πως φανερώτερον. Σουανία Ῥωμαίοις ὑπῆρχε, καὶ Ῥωμαῖοι Σουάνοις ἐκέλευον. Ἀμέλει Τζαθίου Σουάνων ἐξηγουμένου Δείτατός (infra Ἐξίσατος) τις Ῥωμαῖος ἀνὴρ τῶν ἐκεῖσε Ῥωμαϊκῶν καταλόγων ἐτύγχανε προεστώς· ἀλλὰ καὶ ἕτεροί τινες Ῥωμαίων ἐν Σουάνοις ἐποιοῦντο τὰς διατριβάς. Δυσμενείας δέ τινος [γενομένης] μεταξὺ τοῦ Λαζῶν βασιλέως καὶ Μαρτίνου τοῦ Ῥωμαίου τηνικαῦτα ἐκεῖσε στρατηγοῦντος, τούτου ἕνεκα ὁ Κόλχος οὐκ ἀπέστειλε Σουάνοις τὸ σύνηθες σιτηρέσιον· ἦθος γὰρ πέμ-

redimitus fuisset, decem gentes, cum quibus dimicasset, tributum pendere coegisse, et Ephthalitarum potentiam evertisse, et multos reges subegisse, et omnes illarum terrarum barbaros ipsum colere et venerari, unde jure et merito regis regum appellationem sibi sumeret : quum hæc et hujusmodi Zichus de Chosroe prædicaret, et magnifice loqueretur, Petrus, paulum a proposito digrediens, hanc historiam recitavit. « Erat, inquit, olim priscis temporibus quidam Ægyptiorum rex, nomine Sesostris. Is, quum illi fortunæ aura afflaret, magnos spiritus sumpsit, et potentes gentes domuit, et earum reges captivos fecit, eoque devenit arrogantiæ, ut currum deauratum fabricaret, et equorum et aliorum animalium vecturæ aptorum loco reges illos captivos jugo aptaret. Et ita vectus per vias publicas sese subditis exhibebat. Quæ quum quotidie factitasset, accidit ut quodam die unus ex illis regibus, qui erat summo jugo aptatus, intente et defixe vultum retorqueus, spectaret rotam se circumvolventem et continuatione motus in se ipsam revertentem. Quum id Sesostris, qui vehebatur, animadvertisset, eum increpans, « Quid rerum agis? » inquit. « Contemplor, respondit ille, domine, hanc rotam, quæ se alternis frequenter in orbem circumagit, quæ nunquam eodem loco manet, sed fertur modo superius, modo inferius, et ita currus agitationem facit et operatur. » Hæc quum audisset rex Ægyptius, et sentiret illum indicare fortunæ inconstantiam et volubilitatem, quæ semper volvitur, neque eodem loco permanet, et rotæ semper volventi res humanas similes esse : veritus ne ipse posthac in aliquam calamitatem incideret, abstinuit deinceps eo modo, quo diximus, vehi, et præterea reges apud se servitutem servientes in sua regna, ut illic, quemadmodum antea, regnarent, dimisit. » Hic finem accepit Petri sermo historiam recitantis, quo Zichi magniloquentiam repressit. Deinde disseruerunt de his quæ agenda restabant. Cetera enim omnia, quoad ejus fieri potuerat, quæ in controversia fuerant, composita transactaque erant, exceptis quæ ad Suaniam pertinebant, quæ sola in suspenso adhuc et incerta manebant. Itaque Petrus Zicho dixit : « Multis laudibus vir ille dignus est, qui perfecte utilia suadet, eademque perfecte ad exitum perducit. Etenim, si quid in his deest, imbecillitati opinor judicii ejus, qui negotium suscepit, attribuitur. Non immerito neque temere hæc a me habetur oratio, quæ ad te directa, o Ziche, tandem in magnam Romanorum et Persarum utilitatem est redundatura. Dicam ego paullo apertius. Suania ditionis Romanorum fuit, et Suanis Romani imperarunt. Quo tempore autem Tzathius eorum dux erat, Ditatus quidam, Romanus, præerat Romanis militibus, qui illic in præsidiis agebant : tum quoque multi Romani inter Suanos domicilium habebant et commorabantur. Orta quadam inter Lazorum regem et Martinum, Romanorum tunc temporis in his partibus ducem, discordia, Colchus mittere Suanis præstari solitum frumentum recusavit. Mos enim erat mitti a rege Colchorum frumentum. Suani graviter et iniquo animo tulerunt, se

πεσθαι σῖτον ἐκ τοῦ Κόλχων βασιλέως. Διὸ ὑσανασχετοῦντες οἱ Σουάνοι τῷ τῶν νενομισμένων στερηθῆναι, κατάδηλον ἐποιήσαντο Πέρσαις, ὡς, εἰ γενήσοιντο αὐτοῦ, Σουανίαν ἐγχειρίσουσιν αὐτοῖς. Ἐν τοσούτῳ Ἐξισάτῳ καὶ τοῖς ἑτέροις ἡγεμόσιν τῶν Ῥωμαϊκῶν ταγμάτων ἔφησαν, ὅτι « Πολυπληθία Περσῶν ἀγγέλλεται χωροῦσα κατὰ Σουάνων, πρὸς ἣν ἀξιόμαχον οὐκ ἔχομεν δύναμιν. Ἀλλὰ τὸ συνοῖσον βουλεύσασθε, ξὺν τοῖς ἐνταῦθα Ῥωμαίων καταλόγοις ὑποχωροῦντες τῇ Μηδικῇ στρατιᾷ. » Τοσούτῳ χρησάμενοι Σουάνοι δόλῳ, καὶ δώροις ἀναπείσαντες τοὺς τῶν καταλόγων ἐπιστάτας, ἀπεδάλοντο παρὰ σφῶν τὴν Ῥωμαίων φυλακήν. Οἱ δὲ Πέρσαι ξὺν τάχει παραγενόμενοι Σουανίαν ἔλαβον. Ληπτέον οὖν ἐντεῦθεν, ὡς καὶ Ῥωμαίων ἀνέκαθεν ὑπῆρχεν, καὶ Ῥωμαίοις ἁρμόζει τήμερον. Εἰ γὰρ δικαιότατα Λαζικῆς κύριοι καθεστήκαμεν, καθὰ δήπουθεν ὑμεῖς ἐψηφίσασθε, Σουανίας τῆς ὑπὸ Λαζικὴν οὐκ ἀπὸ τρόπου δεσπόσομεν. » Ὁ δὲ Σουρήνας ἔφη· « Ἄχθεσθε μᾶλλον Ῥωμαῖοι, ὅτι ἔθνος αὐθαίρετα καὶ ἑκουσίως προσεπέλασεν ἡμῖν. » Ὁ Ζίχ ὑπολαβὼν ἔφη· « Αὐτόνομοι γεγόνασι Σουάνοι, καὶ οὐ πώποτε τῇ Κόλχων ὑπεκλίθησαν ἀρχῇ. » Αὖθις ὡς τὸν Ζίχ ἔλεξεν ὁ Πέτρος· « Εἴγε μὴ βούλει, ὦ Ζίχ, ἐν τοῖς τῆς εἰρήνης συμβουλαίοις ὄνομα τὸ Σουανίας ἐγχαράξαι, σήμανον, ὡς ἀποδίδως μοι Λαζικὴν ξὺν τοῖς ὑποτεταγμένοις ἔθνεσιν αὐτῆ. » Ὁ Ζίχ, « Εἰ τοῦτο, ἔφη, ποιήσω, ἀδειά σοι δοθήσεται καὶ περὶ Ἰδηρίας ἀμφισβητεῖν, κατ' ἐξουσίαν τε εἴποις ἄν, ὡς καὶ αὐτὴ κατήκοος ἐγεγόνει Λαζῶν. » « Ἐν δηλώσαι δὲ, » ὁ Πέτρος, « γενέσθαι, ὦ Ζίχ, ὡς οὐ βούλει πᾶσαν ἡμῖν ἀποδοῦναι Λαζικήν, ἀλλά τινα μοῖραν αὐτῆς. » Πολλὰ μὲν οὖν καὶ ἕτερα Ῥωμαῖοί τε καὶ Πέρσαι εἰπόντες τε καὶ ἀκηκοότες Σουανίας πέρι, ὅμως οὐ ξυνέδησαν. Δοκεῖ τοιγαροῦν αὐτοῖς περὶ τοῦ τοιοῦδε τὸν βασιλέα ἐπισκοπῆσαι Περσῶν. Καὶ ὅρκῳ ἐπιστώσατο ὁ Ζίχ, ᾧ νενόμισται Πέρσαις ὀμνύειν, ξυνεπιλαβέσθαι Πέτρῳ ὡς Χοσρόην ἀφικνουμένῳ ἕνεκα Σουανίας. Εἶτα τοῦ Ζίχ τοὺς περὶ Ἄμβρου τοῦ Ἀλαμουνδάρου τοῦ τῶν Σαρακηνῶν ἡγουμένου κινήσαντος λόγους, φάσκοντός τε, ὅτι γε δήπου καὶ αὐτὸν, ὥσπερ καὶ τὸν πρὸ αὐτοῦ ἡγεμόνα τοῦ Σαρακηνικοῦ, κομίζεσθαι χρεὼν τὰς ἑκατὸν χρυσίου λίτρας, ἀντεῖπεν ὁ Πέτρος, ὥστε « τὸν πρὸ Ἄμβρου ἡγεμόνα δωρεᾷ τινι ἀγράφῳ, ὅσῳ ἂν ἠβούλετο χρυσίῳ καὶ ὁπηνίκα, ὁ καθ' ἡμᾶς ἐφιλοφρονεῖτο δεσπότης. Τοιγαροῦν ἐστέλλετο τῇ ταχυτῆτι τῶν δημοσίων ἵππων ὀχούμενος ἀνὴρ ἀγγελιαφόρος ὡς τὸν Σαρακηνὸν, ἀποκαταστήσων οἱ τὸ ὅπερ ἐτύγχανεν αὐτῷ πεμφθὲν πρὸς τοῦ Ῥωμαίου βασιλέως. Οὕτω τε ἐς τοὔμπαλιν ἐκ τοῦ Σαρακηνοῦ ὡς βασιλέα τὸν ἡμεδαπὸν ἐπέμπετο ὡροφορῶν πρεσβευτής. Εἶτα ἀντιδώρῳ αὖθις ἐφιλοφρονεῖτο τὸν Σαρακηνὸν ὁ καθ' ἡμᾶς αὐτοκράτωρ. « Εἰ βούλεται οὖν καὶ Ἄμβρος κατὰ ταῦτα ποιεῖν, εἰ δοκεῖ καὶ τῷ καθ' ἡμᾶς βασιλεῖ *· εἰ δέ γε οὐ βούλεται, κινεῖ τηνάλλως, πρός γε καὶ ἠλιθιώτατα φρονεῖ. Ἀποίσεται γὰρ οὐδὲν ὅτιοῦν. » Τούτων διαμφισβητηθέντων καὶ ἑτέρων, ἐγράφησαν αἱ πεντηκοντούτιδες σπονδαὶ Περσιστὶ καὶ Ἑλληνιστὶ, μετεβλήθη τε τὸ Ἑλληνικὸν εἰς Περσίδα φωνὴν καὶ τὸ Περσικὸν εἰς Ἑλληνίδα. Οἱ δὲ τὰς ξυνθήκας βε-

---

privatos esse his, quæ sibi ex conventione debebantur. Quamobrem significarunt Persis, se, si illuc accederent, eorum manibus Suaniam tradituros. Eodem tempore Exisato et reliquis Romanis ordinum ducibus dixerunt, magnam Persarum manum Suanis bellum inferre nuntiari. Quamobrem quum non idoneas ad resistendum haberent copias, petere ut ipsorum salutis causa cum Romanorum copiis exercitui Persarum obviam irent. Hoc dolo Suani usi, et donis demeriti legionum nostrarum duces, Romanorum præsidium ejecerunt. Persæ autem celeriter accedentes, Suaniam suæ potestatis fecerunt. Hinc facile est intelligere, olim Romanorum juris fuisse Suaniam, hodieque jure illis competere. Nam si optimo jure constituti sumus domini Lazicæ (sic enim et vos jampridem æquum censuistis), non absque ratione Suania, quæ infra Lazicam sita est, in nostrum jus dominiumque cedere debet. » Cui Surenas respondit : « Iniquiori animo et gravius ista fertis, o Romani, quod ea gens sua sponte et ultro sese nostræ potestati permisit. » Zichus ejus verba suscipiens : « Suani suis legibus sunt usi, inquit, neque unquam Colchorum imperio paruerunt. » Tum Petrus : « Si tu, o Ziche, Suaniæ nomen in conventione pacis omitti mavis, hoc tamen commemora, te mihi Lazicam reddere cum gentibus quæ huic regioni subjectæ sunt. » — « Si hoc facio, inquit Zichus, aditus tibi aperietur de Iberia quoque controversiam movere. Nam in tuo arbitrio erit dicere, ipsam quoque subjectam fuisse Lazis. » — « Manifestum est igitur, o Ziche, te nolle nobis integram Lazicam restituere, sed ejus partem. » — Multa etiam alia ultro citroque Persæ et Romani et dixerunt et audierunt de Suania, neque tamen convenire potuerunt. Sed totam rem ad regis Persarum arbitrium rejecerunt, apud quem Zichus se Petro neque studio neque gratia defuturum, quum primum ad Chosroem rediisset, jurejurando, quod apud Persas sacrosanctum habetur, fidem suam obstrinxit. Deinde Zichus sermonem movit de Ambro, Alamundari filio, Saracenorum duce, dixitque illi deberi centum auri libras, et æquum esse ut eas acciperet, sicut et is qui ante Saracenorum dux fuerat. Contra dixit Petrus : « Saracenorum ducem, qui ante Ambrum fuerat, imperator noster libero auri dono nullis litteris obstricto, quando ipsi placebat, ornare solebat. Mittebatur igitur ad Saracenum nuntius, qui, vectus celeritate equorum publicorum, redderet quod illi imperator donatum volebat. Invicem Saracenus per legatum, quem mittebat, imperatorem nostrum donis sibi conciliabat. Tunc iterum imperator vicissim aliqua liberalitate Saracenum sibi devincire studebat. Si Ambrus igitur ita facere decreverit, et imperatori nostro idem placuerit, bene est; sin minus, frustra contendit, et demens est, neque quicquam impetrabit. » Hæc et alia multa quum inter se agitassent, fœderum in quinquaginta annos conditiones sunt perscriptæ Græce et Persice. Deinde Græca in sermonem Persicum, et Persica in Græcum sunt translata. Fœderibus autem scribendis et faciendis affuerunt e Romanis Petrus, dux militum qui circa im-

ὄντες Ῥωμαίων μὲν Πέτρος ὁ τῶν περὶ βασιλέα καταλόγων ἡγεμὼν καὶ Εὐσέβιος καὶ ἕτεροι, Περσῶν δὲ ὁ Ἰεσδεγουσνὰφ καὶ Σουρήνας καὶ ἕτεροι. Τῶν οὖν ἐξ ἑκατέρου μέρους ὁμολογιῶν ἐν συλλαβαῖς ἀναληφθεισῶν, ἀντιπαρεβλήθησαν ἀλλήλαις τῷ ἰσοδυνάμῳ τῶν ἐνθυμημάτων τε καὶ ῥημάτων. Ὅσα δὲ ἐσήμηνε τὰ τῆς εἰρήνης γραμματεῖα, λελέξεται. Καὶ δὴ δόγμα ἐγράφη πρῶτον, ὡς διὰ τῆς στενοποριας τῆς εἰσόδου τοῦ λεγομένου Χορουτζὸν καὶ τῶν Κασπίων πυλῶν μὴ ἐφεῖναι Πέρσας ἢ Οὔννους ἢ Ἀλανοὺς ἢ ἑτέρους βαρβάρους πάροδον ποιεῖσθαι κατὰ τῆς Ῥωμαίων ἐπικρατείας· μήτε δὲ Ῥωμαίους ἐν αὐτῷ δήπου τῷ χώρῳ, μήτε μὴν ἐν ἄλλοις Μηδικοῖς ὁρίοις στράτευμα στέλλειν κατὰ Περσῶν. Δεύτερον, ὡς ἂν οἱ σύμμαχοι Σαρακηνοὶ ἑκατέρας πολιτείας ἐμμένοιεν καὶ οἱ τοῖς βεβαιωθεῖσι, καὶ μήτε τοὺς Περσῶν κατὰ Ῥωμαίων, μήτε τοὺς Ῥωμαίων ὁπλίζεσθαι κατὰ Περσῶν. Κατὰ τρίτην τάξιν, ὥστε τοὺς ἐμπόρους Ῥωμαίων τε καὶ Περσῶν τῶν ὁποιωνοῦν φορτίων, τούτους δὲ καὶ τοὺς τοιούσδε πριστὰς κατὰ τὸ ἐξ ἀρχῆς κρατῆσαν ἔθος ἐμπορεύεσθαι διὰ τῶν εἰρημένων δεκατευτηρίων. Δ', ὡς ἂν οἱ πρέσβεις καὶ οἱ τῇ ταχυτῆτι χρώμενοι τῶν δημοσίων ἵππων πρὸς τὰς ἀπαγγελίας, ὁ μὲν ἐς τὰ Ῥωμαίων, ὁ δ' ἐς τὰ Περσῶν ἤθη ἀφικνούμενοι, κατὰ ταύτην τὴν ἀξίαν καὶ τὸ προσῆκον ἕκαστοι τιμηθεῖεν, καὶ τῆς δεούσης τεύξονται ἐπιμελείας· ἀπαλλάττεσθαί τε σφᾶς μὴ χρονοτριβοῦντας· ἀλλὰ γὰρ καὶ τὰς ἐμπορίας, ἃς ἐπιφέρονται, ἀμοιβάζειν ἀκωλύτως τε καὶ ἄνευ συντελείας τινός. Ε' διετυπώθη, ὥστε τοὺς Σαρακηνοὺς καὶ τοὺς ὁποιουσοῦν βαρβάρους ἐμπόρους ἑκατέρας πολιτείας μὴ διὰ ξένων ἀτραπῶν ποιεῖσθαι τὰς πορείας, μᾶλλον μὲν οὖν διὰ τῆς Νισίβεως καὶ τοῦ Δάρας, μήτε μὴν ἄνευ κελεύσεως ἀρχικῆς ἰέναι κατὰ τὴν ἀλλοδαπήν. Εἰ μέντοι παρὰ τὸ δοκοῦν τολμήσωσί τι, ἤγουν, τὸ λεγόμενον, κλεπτοτελωνήσουσιν, ἀνιχνευομένους ὑπὸ τῶν ἐν τοῖς ὁρίοις ἀρχόντων ξὺν τοῖς ὅσα ἐπιφέρονται, εἴτε Ἀσσύρια φορτία εἶεν εἴτε Ῥωμαῖα, παραδίδοσθαι εὐθύνας ὑφέξοντας. Ϛ', ὡς εἴ τινες, ἐν ᾧ χρόνῳ ὁ πόλεμος ξυνειστήκει, ἠὐτομόλησαν, τοῦτο μὲν ὡς Πέρσας ἀπὸ Ῥωμαίων, τοῦτο δὲ ἀπὸ Περσῶν ὡς Ῥωμαίους, εἴγε βούλοιντο οἱ προσκεχωρηκότες ἐς τὰ οἴκοι ἐπαναστρέφειν, μὴ γίνεσθαί σφισιν ἐμποδὼν μήτε μὴν κωλύμῃ χρήσασθαί τινι. Τοὺς μέντοι ἐν καιρῷ εἰρήνης αὐτομόλους ἤγουν καταφεύγοντας ἐξ ἑτέρων εἰς ἑτέρους μὴ ὑποδέχεσθαι, ἀλλ' ἐκ παντὸς τρόπου καὶ ἄκοντας ἐγχειρίζεσθαι τοῖς ἐξ ὧν καὶ ἀπέδρασαν. Ζ' μέρος τῶν σπονδῶν, ὥστε τοὺς ἐπεγκαλοῦντας περὶ τοῦ σίνεσθαί τι σφᾶς τοὺς ἀντιπολιτευομένους δίκῃ τέμνεσθαι τὸ φιλονεικούμενον, ἢ δι' ἑαυτῶν τῶν τὴν βλάβην πεπονθότων ἢ δι' οἰκείων ἀνθρώπων ἐν τοῖς μεθορίοις παρὰ τοῖς ἄρχουσιν ἑκατέρας πολιτείας ξυνιόντων· οὕτω δὲ τὸν ζημιώσαντα ἀκέσασθαι τὸ σκάζον. Η', ὥστε τοῦ λοιποῦ μὴ ἐγκαλεῖν Πέρσας Ῥωμαίοις ἕνεκα τοῦ ἐπικτίζεσθαι τὸ Δάρας, ἔδοξε καὶ ἀμφοτέραν πολιτείαν τοῦ λοιποῦ μηδαμῶς ἐπιτειχίζειν, ἤγουν περιοχῇ τινι κατασφαλίζειν τι τῶν ἐν τοῖς ὁροθεσίοις χωρίων, ἵνα μὴ πρόφασις ἐντεῦθεν ἔσοιτο ταραχῆς, καὶ ἐκ τούτου διαλυθήσονται αἱ σπονδαί. Θ', μὴ ἐπιέναι ἢ πολεμεῖν ὑπηκόῳ ἔθνει ἢ χώρᾳ τινὶ ἄλλῃ τοὺς ἑτέρας πολιτείας· μᾶλλον μὲν οὖν ἄνευ βλάβης καὶ κατ' οὐδὲν ὁτιοῦν πημαινομένους ἐν τῷ αὐτῷ μένειν, ὡς ἂν καὶ οἵδε ἀπολαύοιεν τῆς εἰρήνης.

---

peratorem militabant, Eusebius et alii, ex Persis Iesdegusnaph, Surenas et alii. Quum igitur conventiones ab utraque parte litteris mandatæ essent, utramque inter se comparaverunt, ut verba et sententiæ idem valerent. Quæ autem pacis libelli continerent, dicentur. Primum decretum fuit: ne per angustias ejus introitus, qui Chorutson (*Tzur* ap. Procop.) appellatur, et portas Caspias Persæ aut Hunnos aut Alanos aut alios barbaros in Romanorum fines transire sinerent, neve Romani in ea loca aut in aliam quamcunque partem finium Medicorum exercitum contra Persas mitterent; secundo loco decretum est ut Saraceni, utriusque civitatis socii, eadem pacta servarent, neque hi qui Romanorum partium essent, contra Persas, neque qui Persarum, contra Romanos arma ferrent; tertio capite cavetur ut Romani et Persæ quarumcunque mercium mercatores et negotiatores secundum veterem morem neque in aliis locis, quam in quibus decimarum solutio est indicta, mercaturas faciant; quarto loco decretum, ut legati et reliqui, qui, quum quid nuntii perferant, equis publicis utantur, tum qui per Romanorum, tum qui per Persarum regiones iter habeant, pro cujusque gradu et dignitate honore afficiantur, et debita cura excipiantur, neque cunctentur, et merces si quas afferant, permutent sine ullo impedimento aut tributi exactione; quinto loco sancitum est, ne mercatores Saraceni aut alii quicumque barbari in amborum regum regionibus per incognitas et minime tritas vias incedant, sed Nisibim aut Daras petant, neque sine jussu principum alienam regionem adeant. Si quid tamen præter quod statutum est audeant, aut, ut dicitur, vectigalia fraudaverint, si deprehendantur ab his qui limitibus præsunt, una cum mercibus quas vehunt, sive sint merces Assyriæ sive Romanæ, pœnas et mulctas a legibus statutas luant; sexto loco decretum est ut his qui, dum bellum erat, sive a Romanis ad Persas, sive a Persis ad Romanos transierunt, si regredi et ad sua redire voluerint, nullum impedimentum aut molestia fiat; sed qui per pacem deinceps aufugient et migrabunt ex alterius ditionis terris, in alterius regionem minime admittantur, sed omni modo etiam inviti reddantur his a quorum dominatu effugerunt; septima pars fœderum fuit, ut, si qui quererentur sibi quid damni illatum esse a contrariæ partis civibus, judicio dirimatur controversia sive per eos ipsos qui injuriam passi sint, sive per certos homines, qui in confiniis apud utriusque partis præfectos conveniant, et ita, qui peccaverit, damno medeatur; octavo capite, ut in posterum Persæ Romanis non succenseant, quod Daras muniant, placuit utramque rem publicam a muniendis locis prope fines sitis porro abstinere, neque ea muris et propugnaculis circumdare, ne inde turbarum occasio nascatur, et fœdera dissolvantur; nono loco placuit neminem invadere aut bello lacessere gentem aut regionem, quæ sub alterutrius imperio sit, sed potius omnes nulla injuria

Γ, ὥστε μὴ πολυπληθίαν στρατοῦ ἐς τὸ Δάρας ἐνιζάνειν, πλὴν ὅση γε ἀρκέσει πρὸς φυλακὴν τοῦ ἄστεος· μήτε δὲ τὸν τῆς ἕω στρατηγὸν κατὰ ταύτην ἐνιδρῦσθαι, τοῦ μὴ ἐκ τοῦ τοιοῦδε ἐπιδρομὰς ἢ βλάβας γίνεσθαι κατὰ Περσῶν. Εἰ δέ γε ἄρα τι τοιοῦτον ξυνενεχθείη, ἐπαγιώθη τὸν ἄρχοντα τοῦ Δάρας διατιθέναι τὸ πλημμεληθέν. Μία πρὸς τῇ δεκάτῃ τῶν σπονδῶν βεβαίωσις, ὥστε, εἰ πόλις ἑτέραν ζημιώσει πόλιν ἢ ὑποσοῦν διαφθείρει τι τῶν αὐτῆς, μὴ τῷ νόμῳ τοῦ πολέμου μήτε μὴν δυνάμει στρατιωτικῇ, ἄλλως δὲ δόλῳ τινὶ καὶ κλοπῇ — εἰσὶ γὰρ τοιοίδε τινὲς ἀνοσιουργοὶ οἱ ταῦτα πράσσοντες, ὡς ἂν πολέμου ἔσοιτο πρόφασις· ἐβεβαιώθη τοιγαροῦν τὰ τοιουτότροπα ἀναζητεῖν ἐς τὸ ἀκριβές, καὶ ἐπανορθοῦσθαι τοὺς δικαστὰς τοὺς ἐν τοῖς πέρασιν ἑκατέρας πολιτείας ἱδρυμένους. Εἰ δέ γε αὐτοὶ οὐκ ἔσονται ἱκανοὶ ἀναστέλλειν τὰς πρὸς ἀλλήλους τῶν ἀστυγειτόνων ῥοπὰς, ἐστέρχθη, ὥστε τὴν διαδικασίαν ἀναπέμπεσθαι ὡς τὸν τῆς ἕω στρατηγὸν, ὡς, εἴ γε εἴσω μηνῶν ἓξ μὴ τυχθείη τὰ τῆς ἀμίλλης καὶ ὁ ζημιωθεὶς μὴ λήψεται τὸ ἀπολωλὸς, τὸν ἀδικήσαντα λοιπὸν ἐπὶ ποινῇ ἐς τὸ διπλάσιον τῷ ἠδικημένῳ εἶναι ὑπεύθυνον. Ὡς, εἴ γε μηδὲ οὕτω πέρας εἴοι, διετυπώθη τὸ πονδῶν μέρος πρεσβείαν στέλλειν ὡς τὸν βασιλέα τοῦ ἠδικηκότος. Εἶτα εἰ μηδὲ ὑπὸ τοῦ βασιλέως γενήσεταί οἱ τὸ ἀποχρῶν καὶ διπλοῦν τὸ ὀφληθὲν ἀναλήψεται κατὰ τὸ ὡρισμένον ἐντὸς ἐνιαυτοῦ, ὅσον ἐπ' ἐκείνῳ τῷ δόγματι διαλελύσθω τὰ τῶν σπονδῶν. Δευτέραν πρὸς τῇ δεκάτῃ μοῖραν τῶν σπονδῶν κατανοήσεις τὰς πρὸς θεῶν ἱκετείας, ἔτι τε καὶ τὰς ἀρὰς, οἷον τῷ μὲν στέργοντι τὴν εἰρήνην εἶναι τὸν θεὸν ἵλεών τε καὶ ξύμμαχον διὰ παντὸς, τῷ δὲ ἀπατηλῷ τῶν τε ἐμπεδωθέντων νεοχμῶσαί τι βουλομένῳ τὸν θεὸν ἔσεσθαι ἀντίπαλόν τε καὶ πολέμιον. Τρίτῃ πρὸς τῇ δεκάτῃ τῶν νομισθέντων ἰσχύς, πεντηκοντούτιδας εἶναι τὰς σπονδὰς, ἐρρῶσθαί τε τὰ τῆς εἰρήνης ἐπὶ πεντήκοντα ἐνιαυτοὺς, ἀριθμουμένου τοῦ ἐνιαυτοῦ κατὰ τὸ ἀρχαῖον ἔθος, ἑκάστου ἔτους τῇ τριακοστῇ καὶ ἑξηκοστῇ καὶ πέμπτῃ ἡμέρᾳ περατουμένου. Ἰσχῦσαι δὲ καὶ τοῦτο, καθὰ ἔφην, ὥστε ἐξ ἁμφοῖν ἀποκομισθῆναι συλλαβὰς ἑκεῖσε, δηλούσας ὡς καὶ ἅμφω στέρξαι ταῦτα ἐφ' οἷς ἐβεβαίωσαν οἱ πρέσβεις. Πέρας τε δεξαμένων τῶν συνθηκῶν, ἀντεδόθησαν αἱ λεγόμεναι σάκραι. Τούτων δὲ δοξάντων καὶ ἰσχυροποιηθέντων ἑκατὸς ἐνομίσθη τὰ περὶ τῶν ἐν Περσίδι Χριστιανῶν, ὥστε καὶ νεὼς οἰκοδομεῖν καὶ ἐπιθειάζειν σφᾶς ἀδεῶς, καὶ τοὺς χαριστηρίους ὕμνους, καθὰ νενόμισται ἡμῖν, ἀκωλύτως ἐπιτελεῖν, ἀλλὰ γὰρ μήτε καταναγκάζεσθαι μαγικὴν μετιέναι θρησκείαν, μήτε μὴν θεοκλυτεῖν ἀκουσίως τοὺς παρὰ Μήδοις νενομισμένους θεούς. Καὶ οἱ Χριστιανοὶ δὲ, ὥστε ἥκιστα καὶ οἵδε τολμῶεν μετατιθέναι μάγους ἐς τὴν καθ' ἡμᾶς δόξαν. Ἐκράτησε δὲ ὥστε καὶ τοὺς θνήσκοντας τοῖς Χριστιανοῖς ἐπ' ἐξουσίας εἶναι θάπτειν ἐν τάφοις, ᾗ νενόμισται παρ' ἡμῖν. Τούτων οὕτω προελθόντων καὶ ἐν κόσμῳ καὶ τάξει γενομένων, ἐπεὶ ἀνιδέξαντο οἵ γε ἐς τοῦτο τεταγμένοι τὰς συλλαβὰς τοῖν δυοῖν βιβλίοιν, καὶ ἀπηκρίβωσαν τῷ ἰσορρόπῳ τε καὶ ἰσοδυνάμῳ τῶν ῥημάτων τὰ ἐνθυμήματα, αὐτίκα οἵγε ἰσόγραφα ἕτερα ἐπετέλουν. Καὶ τὰ μὲν κυριώτερα ξυνειλημένα τε καὶ κατασφαλισθέντα ἐκμαγείοις τε κηρίνοις, ἑτέροις τε οἷς εἰώθασι Πέρσαι χρῆσθαι, καὶ ἐκτυπώμασι δακτυλίων ὑπὸ τῶν πρέσβεων, ἔτι μὴν καὶ ἑρμη-

---

lacessitos eodem statu manere, ut illis quoque pace frui liceat; decimo loco cautum est ne magna militum manus Daras ultra quam custodiendo oppido satis sit, conveniat, neque dux Orientis circa ea loca commoretur, ne fiant inde excursiones in Persas et damna illis inferantur. Quodsi quid tale contigerit, statutum est ut præfectus Daras oppidi damnum rependat. Undecima fœderis conditio hæc est: Si una civitas alteri detrimento fuerit, et quorumque modo, non legitimo bello, neque exercitus vi, sed dolo et clandestina invasione damnum intulerit (sunt enim multi homines ad hujusmodi facinora perpetranda admodum proclives, quo belli inde occasio oriatur), statutum est ut in ejusmodi injurias diligenter inquiratur, et judices, qui in utriusque regni confiniis juri dicundo sunt præpositi, in eos animadvertant. Qui si coercendis finitimorum dissidiis non sufficiant, sancitur ut disceptatio ad præfectum Orientis transmittatur; qui si intra sex menses concertationes illas non resecuerit, et damno affectus non receperit quod perdidit, eum qui injuriam intulit, obnoxium fore alteri in duplum. Si ne sic quidem res finem acceperit, pars quæ oppressa fuerit legationem mittat ad regem ejus qui vim fecerit, a quo rege damnum si non rependatur, neque duplicem injuriæ restitutionem læsus intra præscriptum anni tempus accipiat, fœdus hoc quidem capite violatum erit. In duodecima fœderum parte videbis ad deum preces, et exsecrationes quoque, scilicet ut deus pacem colenti sit propitius et perpetuus adjutor: contra decipienti et aliquid in conditionibus novare cupienti hostis et inimicus. Tertio et decimo capite additur, quinquagenarias esse pactiones, et in quinquaginta annos durare pacem: annum numerandum esse, secundum morem antiquum, qui terminatur trecentesimo sexagesimo quinto die. Illud quoque obtinere, ut utrimque, sicuti dictum erat, afferrentur litteræ, quæ declararent, utrumque regem approbare ea quæ a legatis gesta transactaque essent. Constitutis igitur pacis conditionibus, mutuo sunt traditæ quæ vocantur sacræ. His ita decretis et confirmatis, separatim pacta sunt interposita de Christianis qui in Perside vivunt, ut illis liceret templa construere, et sine ullo timore sacra peragere, et gratiarum actiones per hymnos deo, sicut apud nos fieri solet, canere, neve cogerentur magicis cæremoniis interesse, aut invitos colere et venerari, qui apud Medos deorum numero habentur. Neque tamen ideo Christiani auderent conari magica sectantes in nostram religionem pertrahere. Obtinuit quoque ut Christianis potestas esset mortuos sepulcris condere, sicuti mos apud nos obtinet. Hæc quum ita rite et ordine gesta administrataque fuissent, litteras hi, quibus ejus rei cura demandata erat, duobus libellis exaratas susceperunt, et earum vim et sensum accurate inter se contulerunt, quarum statim altera exempla confecerunt. Et quidem cæ tabulæ, quibus plenior fides haberetur, diligenter involutæ, et securitatis causa cera et aliis rebus quæ apud Persas

Digitized by Google

νέων δέκα πρὸς τοῖς δύο, ἓξ μὲν Ῥωμαίων, οὐχ ἧττον δὲ Περσῶν, ἀμοιβαίᾳ τῇ δόσει τὰ τῆς εἰρήνης βιβλία παρέσχοντο ἀλλήλοις. Τὸ μὲν τῇ Περσῶν φωνῇ γεγραμμένον ἐνεχείρισε Πέτρῳ ὁ Ζίχ, καὶ Πέτρος δὲ τῷ Ζίχ τὸ τῇ Ἑλληνίδι· καὶ αὖθις τοῦ Ζίχ τὸ ἰσορροποῦν τῇ Ἑλληνίδι βιβλίον γράμμασι Περσικοῖς διασεσημασμένον, ἄνευ τῆς τῶν ἐκτυπωμάτων ἀσφαλείας, εἰληχότος, [ἐς] τὸ σωθήσεσθαί οἱ τὰς μνήμας, καὶ Πέτρος οὐκ ἄλλως ἐπετέλεσεν ἀμοιβαίως. Εἶτα ἐπὶ τούτοις διελύθησαν, τῶν τε ὁρίων ἄπο ἐγένοντο, καὶ ὁ Ζίχ εἰς τὰ πάτρια ἤθη ἐπορεύετο. Ἀτὰρ ὁ Πέτρος ἔμεινεν αὐτοῦ, ἐπιθειάσων τῇ γενεθλίᾳ ἑορτῇ Χριστοῦ τοῦ θεοῦ· ἤδη γὰρ προσεπέλαζε τῆς ἡμέρας τὸ σέβας. Ἔτι δὲ καὶ τῇ τοῦ θεοῦ ἐπιφανείᾳ τὰ νόμιμα ἁγιστεύσας, μετὰ ταῦτα ἐπέβη τῆς Περσῶν. Καὶ ἐν τοῖσδε πέρας εἴληφε τὰ τῶν ξυνθηκῶν. Πρὸ δὲ δὴ τῆς ἀναχωρήσεως τῶν πρέσβεων, παραγενομένων τινῶν Περσῶν εἰς τὸ Δάρας, οἷς τὸ τοιόνδε ἐν φροντίσιν ὑπῆρχεν, ἅμα ἑνίοις τῶν ἑρμηνέων καὶ τοῖς τῶν πλαστίγγων ἐπιστάταις, ἀπεκατέστη τοῖς περὶ τὸν Ζίχ τὰ ὀφειλόμενα χρήματα τῶν ζ' ἐνιαυτῶν, ἐφ' οἷς αἱ ξυνθῆκαι προῆλθον. Ὡς δὲ Πέτρος ἀφίκετο πρὸς βασιλέα Περσῶν ἐν τῷ προσαγορευομένῳ Βιθαρμαὶς, διαλεχθησόμενός οἱ περὶ Σουανίας, ἐς τὰ βασίλεια προελθὼν ἔλεξεν ὧδε· « Ἥκομεν, ὦ βασιλεῦ, παρὰ σέ, τὸ μὲν ἐν βεβαίῳ τὴν εἰρήνην ἔχειν εὐτυχήσαντες ἤδη, τὸ δὲ καὶ ὀψὲ γοῦν τευξόμενοι τῶν δικαιοτέρων παρὰ σοῦ μὴ ἀχθησόμενοι. Ὁ γὰρ τὸ παρὸν εὖ διαθεὶς καὶ σχεδιάσας, ὡς εἰπεῖν, τὸ συνοῖσον πῶς οὐχὶ τῶν μελλόντων προμηθεύεται πολλῷ τῷ διαφόρῳ, καθόσον καὶ χρόνῳ τῷ πλείονι; μεγίστου τοίνυν πέφυκε βασιλέως τὸ δύνασθαι μὲν πλέον ἔχειν, μὴ βούλεσθαι δέ· τὸ γὰρ ὑπερβάλλον τῆς ἰσχύος ἐν σώφρονι κολάζεται λογισμῷ. Ἐπεὶ οὖν τὸ ζέον τοῦ πολέμου κατέσβεσται νῦν ἡμῖν καὶ ὥσπερ ἀνεπνεύσαμεν, εἴς δὲ μόνος ὑπολείπεται σπινθήρ (φημὶ δὲ σπινθῆρα κακῶν τὴν Σουανίαν, ἀπειλοῦσαν ἡμῖν μεγίστην ἔσεσθαι δυσμενείας ἐμπύρωσιν), γενοῦ κώλυμα τῶν δεινῶν, καὶ προκατάπαυσον ἡμῖν ἐλπίδα τῶν κακῶν. Ἐν σοὶ γὰρ τῶν ἀμηχάνων τὸ ἄπορον ἀνεθέμεθα, μηχανησαμένῳ τὰ δέοντα. Μία γάρ τίς ἐστι τελεωτάτη τοῦ πολέμου κατάλυσις, τὸ προστεθῆναι καὶ Σουανίαν ἡμῖν, εἴπερ Λαζικῆς κύριοι καθεστήκαμεν. Ὁ γὰρ δεσπόσας τοῦ ἡγεμονικοῦ πῶς οὐχ ἕξει τὸ ὑποβεβηκός; οὔτε γὰρ Λαζοὶ οὔτε μὴν αὐτοὶ Σουάνοι πρὸς ἀμφισβήτησιν ἴοιεν, ὡς οὐχ ὑπήκοος ἡ Σουανία Λαζῶν ἀνέκαθεν ἦν, καὶ ὅτι ψήφῳ τοῦ Λαζῶν βασιλέως ὁ Σουανίας ἄρξων τὸ κῦρος ἐδέχετο. » Ταῦτ' εἰπὼν Πέτρος ἐν γράμμασιν ἐπεδείκνυ Χοσρόῃ παλαιτέρους Λαζῶν βασιλεῖς, καὶ ἄλλους ὑπὸ ἄλλων χειροτονηθέντας Σουάνων βασιλέας. Εἶτα καὶ αὖθις ἔλεξε· « Τοῦ δικαίου τοίνυν ἡμῖν, ὦ βασιλεῦ, καὶ Σουανίαν παρέχοντος, οὐχὶ σὺ προτερήσας ἐν κέρδει σχήσεις ἀμφότερα, καὶ τὸ δόξαι μὴ ἀδικεῖν καὶ τὸ δοκεῖν δωρεῖσθαι τὸ προσῆκον πᾶσιν; οὕτω γὰρ ἂν καὶ ὁ καθ' ἡμᾶς βασιλεὺς [οὐκ] οἴοιτο ἀδικεῖσθαι, εἴγε τὸ οἰκεῖον ὥσπερ δῶρον λήψεται παρ' ὑμῶν, ἐπεὶ καὶ Λαζικὴν οἴεται οὐκ ἄλλως ἔχειν. Διαβεβαιουμένων γὰρ ἡμῶν καὶ ἐναργέστατα δεικνύντων ὡς Ῥωμαίων ἐκ πλείστου χρόνου κτῆμα, ἀντεῖπας αὐτὸς τῷ τοῦ πο-

sunt in usu, firmatæ sunt : tum legatorum sigilla annulis impressa, et duodecim interpretum, sex Romanorum et totidem Persarum. Sic mutua traditione inter se sibi pacis tabulas Zichus Petro Persarum lingua scriptas, et Græca Petrus Zicho tradiderunt. Rursus quum Zichus accepisset a Petro aliud illius pactionis exemplum Græca lingua, sed litteris Persicis exaratum, sine ulla sigillorum impressione, quod ad solam rei gestæ memoriam valeret, eadem itidem Petrus a Zicho pari forma accepit. His transactis seorsum alter ab altero procul a confiniis abierunt, et Zichus quidem ad sedes patrias remeavit; sed Petrus illic remansit, ut festum Nativitatis Christi dei (instabat enim veneranda dies) sancte et religiose coleret. Nec multo post illic adhuc Epiphaniæ festum solenni more celebravit; deinde ad Persas profectus est. Et sic quidem pacis transactio ad finem perducta est. Ante profectionem legatorum, quum ex Persis hi, quibus ea res curæ erat, ad Daras accessissent una cum interpretibus et iis qui trutinis præfecti sunt, repræsentatæ sunt quæ Zicho pro septem annorum pensionibus promissæ fuerant pecuniæ. Petrus vero ad regem Persarum accessit in loco qui Bitharmais appellatur, ut de Suania cum illo ageret, et in regiam introductus sic locutus est : « Venimus, o rex, ad te, quum magna ex parte pacis beneficium jam adepti simus, ut in reliquis quoque quanquam sero justitiam a te impetremus; nec nos deceptum iri speramus. Nam qui præsentem rerum statum recte composuit et instantia commoda respexit, quanto magis is futuris providebit, quia et diuturniora sunt? Magni regis est posse quidem plus habere, sed nolle. Quicquid enim potentiæ superat, cohibetur et comprimitur prudenti moderatione. Itaque quum fervens belli inter nos ardor jam deferbuerit et quodammodo respiremus, una scintilla relicta est : Suaniam dico scintillam malorum, quæ minatur nobis maximum inimicitiarum incendium. Sis igitur obstaculo et impedimento gravissimis qui impendent casibus, et restingue malorum imminentium exspectationem. Nos enim dubia et controversa, quæ secare non potuimus, ad te rejecimus, ut quæ convenirent statueres. Unica enim et sola belli prorsus finiendi ratio est, si quidem domini Lazicæ sumus, ut Suaniam quoque nobis restituas. Qui enim dominium assequitur ejus quod imperat, qui fieri potest ut non dominus sit ejus quoque quod alteri paret? Atqui Lazi, sed ne ipsi quidem Suani, minime in dubium revocaverint, Suaniam olim subjectam fuisse Lazicæ, et regi Lazorum jus fuisse arbitrio suo, qui Suaniam regeret, constituere. » Quæ quum diceret Petrus, ex tabulis Chosroem docuit de Lazorum regibus antiquioribus, a quibus reges Suanorum subinde essent creati; deinde sic dicere pergit : « Quum igitur ipsa justitia, o rex, Suaniam nobis attribuat, nonne tu magni facies, prius concedendo utrumque assequi, ut et nemini injuriam intulisse, et omnibus ea quæ debes, largitus esse videaris? Sic enim rex noster minime se læsum esse existimabit, si quod suum est, tanquam dono acceperit, quum et Lazicam non alio modo suam effectam putarit.

λέμου νόμῳ Λαζικὴν οἰκειώσασθαι, καὶ ὅμως, τῷ βούλεσθαι τὴν δίκην ἄτρωτον εἶναι, προυργιαίτερον ἔθου σώφρονα κεκτῆσθαι λογισμὸν ἢ χεῖρα δυνατήν. Τοιγαροῦν ἐποιήσω τὴν οὐκ ἀνάγκην ἀνάγκην, καὶ τῷ γενναίῳ τῆς μεγαλοφροσύνης ἐψηφίσω κατὰ σαυτοῦ, καὶ νικᾶν ἠξίωσας ἡττημένος τοῦ πρέποντος, καὶ ἁπλῶς ἀπεκατέστησας ἡμῖν Λαζικὴν ὥσπερ οἰκεῖόν τι κτῆμα μεταθεὶς καὶ τὴν ἐξουσίαν μεταγαγὼν ἐφ' ἡμᾶς. Οὐκ ἄλλως δὲ καὶ περὶ Σουανίας ἀντιβολοῦμεν, τὸ οἰκεῖον προῖκα λαβεῖν· καὶ χάριν δὲ ὁμολογήσειν ἡμᾶς ὑμῖν, τῷ μὴ ἐζημιῶσθαι τὸ οἰκεῖον· ὑμᾶς δὲ τῷ κρείττονι, τῷ δύνασθαι τοσοῦτον ὥστε δωρεῖσθαι δοκεῖν καὶ τὸ μὴ ὑμέτερον. » Καὶ ὁ βασιλεὺς ἔλεξεν ὧδε· « Οὕτω δῆτα ψυχὴν λόγων χηρεύουσαν καὶ τοῦ πείθειν ἔρημον εὑροῦσα ἡ τῆς σοφίας δύναμις, περιφρονοῦσα τὸ ἀσθενὲς καταγωνίζεται, ὥσπερ φάρμακον ἐν ἕλκει προσπλαττόμενον καταβιβρώσκει μὲν τὸ νοσοῦν, συναναζωπυρεῖ δὲ τὴν ὑγείαν τῷ κάμνοντι. Εἰ γὰρ τὸ δίκαιον οὐκ εἶπέ τισιν, εἴ πη (εἴποι N.) δὲ τὸ ἁρμόδιον, οὐδὲν ἧττον καὶ οὕτω νικήσει. Τοιγαροῦν ἡ σοφία τούτου ἕνεκα τῆς ἰσχύος τῶν ὅπλων κρατεῖ, ὅτι πολέμου μὲν δύναμις οὐχ οἵατε πέφυκε τοῦ πρακτέου γενέσθαι (περιγενέσθαι N.), εἰ μή πω καὶ ἑαυτὴν αὐτὴ διαχρήσεται, τὸ δὲ τῆς σοφίας ἀσώματον καὶ φρούριον καθέστηκεν ἑαυτῆς· πρός γε καὶ φρουρεῖ τὸν κεκτημένον αὐτήν. Ἐντεῦθεν οὖν οὐδὲ αὐτὸς [σὲ], ὦ Ῥωμαίων πρεσβευτά, ὥσπερ εἰκὸς ἐν τοσαύτῃ φιλοσοφίᾳ τεθραμμένον, ἢ περιεῖναι τοῖς ῥήμασι μεμάθηκας, μεμφθείην πρός τινος ἔγωγε μὴ πείθειν μαθών· πλὴν ὡς ἂν οἷόστε ὦ, κἂν εἰ μὴ τοῖς ῥήμασι τηλαυγῶς, ἀλλ' ὅμως τῷ βουλομένῳ τῆς γνώμης, ὡς ἔνεστιν, ἐν φανερῷ προθείην τὸ δίκαιον· δοίημεν, ὡς ἐδικαιολογήσω περὶ Σουανίας, τὴν ἀλήθειαν οὕτως ἔχειν. Λαζικὴν μὲν ἐχειρωσάμην, Σουάνοις δὲ οὐδὲ προσέβαλον, ἡ μόνῃ ἀκοῇ τῷ τὸν Μερμερόην ἡμῖν σημῆναι, ὡς οὐκ ἔστιν ἀξιόλογος οὐδὲ μὴν περιμάχητος ἡ χώρα, οὐδὲ βασιλικῆς ἔργον ἐκστρατείας, ἀλλ' ἣν ὑπάρχει τῶν ἐθνῶν τῶν περὶ τὸν Καύκασον, καὶ ὡς ἔχουσι βασιλίσκον, καὶ ὡς ὁ χῶρός ἐστι Σκυθῶν πάροδος. Ἀπεδίω Μερμερόης, εἶτα ὁ Ναχόεργαν ὑπῆλθε τῇ στρατηγίᾳ. Γέγραφε τοίνυν ἡμῖν καὶ αὐτὸς οὐκ ἄλλως περὶ αὐτῶν, ὅτι τοῦ Καυκάσου τὰς ἀκρωρείας οἰκοῦσι, καὶ ὅτι δῆτα κλῶπές τε καὶ λαφυραγωγοὶ καὶ χαλεπῶν ἔργων καὶ ἀνοσίων καθεστήκασιν ἐργάται. Ἐβουλόμην οὖν κατὰ σφῶν ἐλάσαι στρατείαν, οἱ δὲ κατορρωδήσαντες ἀντὶ Σουάνων ἐγένοντο Πέρσαι. Ὡς εἶναι δῆλον ἐντεῦθεν ἀνήκειν μοι τὴν χώραν, καὶ ἔχειν οὐκ ἀρνοῦμαι. Καὶ τοίνυν δηλοῦσιν ὑπακούοντες ἡμῖν ἀσμενέστατα τῷ καὶ τοῖς δούλοις ἄρχεσθαι τοῖς ἡμῶν. Ἀμέλει καὶ τοῦ Ζίχ ἐν γράμμασι δηλώσαντος, ὡς Ῥωμαῖοι Σουανίαν ἐπιζητοῦσι λαβεῖν, τοσοῦτον πόρρωθεν ὠήθην ὑμᾶς τοῦ δικαίου φῆσαι, καθόσον οὐ πλησίον ἐγενόμην τοῦ πείθεσθαι τῷ παραλόγῳ τῆς ἀκοῆς. Πλὴν ἡττηθήσομαι τοῦ δυνατοῦ, καθόσον οἰκηδείην περιέσεσθαι, μὴ οὐχὶ ταὐτὰ φρονεῖν τῷ καθ' ὑμᾶς βασιλεῖ. » Ταύτας δήπουθεν αὐτὰς ἀπεκύησε

Quum enim asseveranter contenderemus, quod etiam aperte ostendebamus, Lazicam a longo tempore a Romanis possessam fuisse, tu contra eam tibi belli jure propriam effectam dixisti; nihilominus illaesam justitiam esse voluisti, et temperatam habere cogitationem quam manum potentem potius duxisti. Quare, quæ nulla erat necessitas, eam sponte tibi necessitatem imposuisti, et generoso judicio contra te ipsum pronuntiasti : ab honestate te victum esse confessus, plane nobis Lazicam restituisti, et tanquam nostrum proprium patrimonium eam tradens ejus possidendæ potestatem in nos transtulisti; quod et idem de Suania supplices petimus, ut gratis quod nobis proprium est, recipiamus, et ut nos vobis gratias habeamus, quod eo, quod nostrum est, minime nos mulctaveritis : vos autem summo numini, quod tantum potestis, ut etiam quæ vestra non sunt, dono dare videamini. » Rex autem ita respondit : « Equidem sapientiæ vis si offenderit animum ratione destitutum et persuadendi facultate orbatum, quod infirmum et imbecillum est, prosternit et conterit, quemadmodum medicamentum ulceri adhibitum depascitur id quod dolorem facit, et sanitatem restituit ægrotanti. Quamvis enim minime justa sit ea quæ apud hujusmodi hominum genus habetur oratio, si tamen apte et concinne quis dicat, dicendo evincit. Ea de causa sapientia longe armorum vim superat, quod bellica virtus non possit aliquod egregium facinus edere, nisi se ipsam quoque consumat, prudentia autem et suum ipsius præsidium constitutum est, et eum, qui ipsam possidet, salvum et incolumem servat et præstat. Quamobrem nolim hoc mihi vituperio dari, o Romanorum legate, si ego, qui a nemine didici, tibi non persuadeam, qui philosophicis disciplinis adeo innutritus et imbutus fueris, ut oratione superiorem esse didiceris : tamen quantum in me erit, etsi non luculento verborum artificio, ex animi mei sententia quod justum est promam. Demus de Suania te vera dixisse, et ita se rem habere : at Lazicam bello subegi; Suanos nunquam bello appetii. Solo auditu a Mermeroe accepi, qui significavit, regionem non esse dignam nostra cura, neque pro qua certaremus, neque regem decere huic terræ bellum inferre. Sitam esse inter eas gentes, quæ circa Caucasum habitant, habere regulum, et esse transitum Scytharum. Decessit Mermeroes, administrationem exercitus suscepit Nachoergan (*Nachoragan*, *ap. Agathiam*). Scripsit ille nobis eadem : Suanos juga Caucasi habitare, esse latrones, prædarum abactores et quorumcunque graviuni et immanium scelerum patratores. Constituimus adversus illos exercitum mittere, sed subito metu compulsi ex Suanis Persæ facti sunt : unde satis apertum est, hanc regionem in nostra potestate esse, et eam me tenere minime infitior. Nec obscurum est illos nobis lubenti animo parere et a nostris servis regi. Postremo Zichus nos per literas certiores fecit, Romanos repetere Suaniam, in quo tam longe vos ab eo, quod justum erat, discedere existimavi, quantum abfui a fide adhibenda his quæ ad me contra rationem deferebantur. Sed cedam, quantum fieri potest, rerum necessitati, quanquam me victurum esse speraveram, quominus a rege vestro dissentiam. » Has igitur cogitationes e mente sua effudit rex Persarum, et tum paullum quievit disceptatio de Suania. Mox autem, veluti me-

τῷ νῷ τὰς ἐννοίας ὁ Περσῶν βασιλεὺς, καὶ ἐν τούτοις ὁ λόγος ἐπέπαυτο πρὸς βραχὺ περὶ Σουανίας αὐτῷ. Καὶ αὖθις, ὥσπερ ἐν μεταξυλογίᾳ τινὶ, περὶ Ἄμβρου τοῦ Ἀλαμουνδάρου τοῦ Σαρακηνοῦ διελεγέσθην ἀμφω, τοῦ βασιλέως οὕτω πως ἀρξαμένου· « Ὁ καθ' ἡμᾶς Ἄμβρος ὁ Σαρακηνὸς οὐχ ἥκιστα ἐπιμέμφεται τῷ Ζίχῳ, καὶ καταβοὴν πεποίηται τἀνδρὸς οὐκ ἐλαχίστην, ἅτε οὐδέν τι ὀνήσαντός γε αὐτὸν, ἡνίκα ἐσπενδόμεθα ὡς ὑμᾶς. » Καὶ ὁ Πέτρος, « Ἐν οὐδενὶ χρόνῳ πώποτε, ἔφη, ῥητόν τι χρυσίον ἐκομίσαντο ἐκ Ῥωμαίων οἱ καθ' ὑμᾶς Σαρακηνοὶ, οὔτε μὴν ἀνάγκη τινὶ, οὔτε καθ' ὁμολογίαν τινά· ἀλλὰ δῆτα ὁ πατὴρ Ἄμβρου Ἀλαμούνδαρος ἐστειλε δῶρα τῷ Ῥωμαίων αὐτοκράτορι, καὶ ὅ γε δεχόμενος ἀντεδωρεῖτό γε αὐτόν. Ὅπερ ἐφ' ἑκάστῳ ἐνιαυτῷ τὸ τοιόνδε ἐγίγνετο οὐδαμῶς, ἀλλ' ἔστιν ὅτε καὶ πέντε παρωχημένων ἐτῶν. Τοῦτο γοῦν διεσώθη τε καὶ διεφυλάχθη Ἀλαμουνδάρῳ τε καὶ ἡμῖν ἐπὶ χρόνον ἥκιστα ὀλίγον. Ἐξεπίσταται δὲ τὸ κρεῖττον, ὅτι οὐχὶ δῆτα ἐρρωμένα φρονῶν ἐς Πέρσας τὰ τοιάδε ἔπρασσεν Ἀλαμούνδαρος. Τοιγαροῦν διεβεβαιοῦτο, ὡς, εἰ καὶ ὑμεῖς πόλεμον κινήσοιτε καθ' ἡμῶν, Ἀλαμουνδάρῳ γε ἄπρακτός τε καὶ ἀνενέργητος ἔσται ἡ μάχαιρα τῆς Ῥωμαίων ἕκατι πολιτείας. Ταῦτα μὲν οὖν ἐπί τινα διέμεινε χρόνον· νῦν δὲ ὁ σὸς μὲν ἀδελφὸς, δεσπότης δὲ ἐμὸς, ἔθετο ἐν νῷ ἐμφρονέστατα οἶμαι, ὦ βασιλεῦ, ἔφη τε, ὡς, εἰ βεβαίως ἔχει τὰ πολιτεύματα τὴν εἰρήνην, τί δήποτε ἄρα λυσιτελήσει μοι τοῦ λοιποῦ ὑπηκόοις τε καὶ δούλοις προσφθέγγεσθαι Περτῶν, ὡς ἂν καταπρόοιντο τῶν κεκτημένων τὰ πράγματα, ἤγουν πορίζειν τι αὐτοῖς ἢ πορίζεσθαι παρὰ σφῶν; » — « Εἰ πρὸ τῆς εἰρήνης, ἔλεξεν ὁ βασιλεὺς, ἐκατέρωθεν ἐστέλλοντο πρεσβεῖαι καὶ ἀμοιβαίοις ἐφιλοφρονεῖσθε δώροις ἀλλήλους, χρῆναι οἶμαι ἄτρωτα εἶναι τὰ ὅσα ἐστέρχθη πρὸ τοῦ. » Ταύταις μὲν οὖν αὐταῖς καὶ περὶ Ἄμβρου ταῖς δικαιολογίαις ἐχρησάσθην, καὶ αὖθις ἀντελογίζοντο περὶ Σουανίας. Ὁ δὲ βασιλεὺς εἶπεν· « Ὁπηνίκα ἔγωγε παρεστησάμην Σκάνδεις τε καὶ Σάραπα καὶ Λαζικὴν, ὑμεῖς οὔ φατε ὅτι τηνικαῦτα Σουανίαν ἐν ὑπηκόων εἴχετε μοίρᾳ. Εὔδηλον οὖν ἐντεῦθεν, ὡς οὐκ ἐτύγχανον ὄντες ὑπὸ Λαζούς. Ἦ γὰρ ἂν καὶ αὐτοὶ ξὺν τοῖς κρατοῦσιν ἡμῖν προσεχώρησαν. » Ὁ Πέτρος ἔφη ἀμοιβαδόν· « Τοῦτο οὐ γέγονεν, ἐπεὶ ὁ Σουάνος οὐκ ἀπέστη, καθὰ ὁήπουθεν οὗ δοῦλος ἦν ὁ Λαζός. Φημὶ δὲ, ὡς τοῦ καθ' ἡμᾶς δούλου ὁ δοῦλος ἀφηνίασεν οὐδαμῶς. » — « Τήμερον, εἶπεν ὁ βασιλεὺς, δέκα ἤδη παρωχήκασιν ἐνιαυτοὶ, ἐξ οὗ Σουανίαν ἐν κατοχῇ ἐποιησάμην· πρέσβεις πολλάκις ἐδεξάμεθά τε καὶ ἐξεπέμψαμεν ὡς Ῥωμαίους· καὶ τί δῆτα ἐξ ἐκείνου τὸν ἀντινοῦν οὐ κεκινήκατε λόγον ἕνεκα Σουανίας; » — « Ἐπειδὴ τηνικαῦτα, ἔλεξεν ὁ Πέτρος, καὶ Λαζικῆς κύριος ἐγεγόνεις. Καὶ εἴπερ ἔφην· ὡς δεῖ παραχωρῆσαί μοι Σουανίας, ἀντέλεξας ἄν· τίνος χάριν; καὶ εἴπερ αὖθις ἔφην· ἐπεὶ Λαζικῆς ἐστι κατήκοος, ἀπεκρίνω· τίνα γάρ σε γνωρίζομεν Λαζικῆς; καὶ λοιπὸν ἀντερεῖν εἴχομεν τὸ παράπαν οὐδέν. » — « Τοῦτο φῂς, εἶπεν ὁ βασιλεὺς, ὅτι Σουανία Λαζῶν ὑποχείριος ἦν. Εἴπερ ἐν γράμμασιν οἶόστε εἰ τεκμηριῶσαι τὸ τοιόνδε, ἥκιστα ἀποτεύξῃ τοῦ δέοντος. » Καὶ ὁ Πέτρος· « Οὔ τι μελλήσω, ἀναδιδάξω δέ σε τἀληθές. Ἀρχαῖον ἔθος, ὦ δέσποτα, τόδε ἐκράτησε παρὰ Λαζοῖς. Ὁ Σουανίας ἡγεμὼν

---

dio quodam colloquio, rursus de Ambro Saraceno inter eos exortus est sermo. Rex sic incepit : « Qui apud eos est Ambrus, Alamundari filius, Saracenus, non parum Zicho succenset, neque parvam querelam de eo instituit, quod illius rationibus consulere, quum inter nos pacem fecit, prætermisit. » Et Petrus, « Nullo unquam tempore, inquit, Saraceni qui apud vos sunt certam auri summam a Romanis abstulerunt. Nec enim id nostrarum rerum necessitas unquam postulavit, neque nobis cum his quicquam convenerat. Sed pater Ambri, Alamundarus, misit dona ad Romanorum imperatorem : is quum ea accepisset, vicissim eum donis est remuneratus, quod tamen unoquoque anno nequaquam factum est, sed aliquando interpositum est spatium quinquennii. Hoc igitur inter Alamundarum et nos usurpatum et observatum est non brevi tempore. Deus autem novit, Alamundarum hoc fecisse, quum rebus Persicis minime studeret. Conventum enim fuit, si bellum contra nos moveritis, ut Alamundari ensis adversus rem publicam Romanam quiesceret et ab omni bellico opere immunis esset. Hæc igitur aliquo tempore durarunt. Nunc vero frater tuus, meus dominus, o rex, prudenter, opinor, in animum induxit suum, et ait : Si pacem ista duo regna observent, quid mihi porro proderit, subditos et servos Persarum sollicitare, ut dominos suos prodant, et quicquam illis largiri aut ab illis accipere? » — « Si ante pacem, respondit rex, mutuo missæ sunt legationes, et vos invicem donis amice coluistis, existimo inviolata et illæsa permanere debere, quæ inter vos sunt prius constituta. » His igitur, quo suam quisque causam de Ambro tueretur, argumentis usi sunt : deinde rursus inter se de Suania contenderunt, et rex dixit : « Quum occupavi Scendes, Sarapa et Lazicam, vos non dixistis tum Suaniam in ditione habuisse. Ex quo apparet, eam non subjectam fuisse Lazis. Si enim ita se res habuisset, una cum Lazis, quippe qui imperium ejus tenerent, in nostram potestatem venisset. » Petrus contra respondit : « Hoc factum non est, quia Suani a nobis non defecerunt, quemadmodum Lazi, quibus subjecti erant. Hoc igitur affirmo, servos servorum nostrorum nunquam a nobis descivisse. » At rex : « Hodie præterierunt decem anni, ex quo Suaniam occupavimus. Legatos sæpius a vobis excepimus, et ad vos misimus. Cur tandem nullam unquam mentionem de Suania fecistis? » — « Quia, Petrus ait, Lazices dominium eras adeptus. Etenim si te adiissem ut mihi Suaniam cederes, causam, cur id faceres, interrogasses; quam si reddidissem : quia Lazis est subdita : An nescis me Laziæ dominum effectum esse? respondisses, neque nobis quicquam reliqui fuisset, quod ultra eloqui potuissemus. » — « Ain tu, inquit rex, Suaniam Lazis fuisse subjectam? Hoc si tu tabulis scriptis probare poteris, impetrabis quod justum est. » Et Petrus : « Haud cunctabor. Docebo te verum. Vetus mos, o domine, obtinuit, apud Lazos hicce : quum Suaniæ dux subesset Lazo, inter hos, qui illi tributa pendebant, adscriptus erat.

ὑπήκουε τῷ Λαζῷ, καὶ ἀνάγραπτός οἱ ἐπεφύκει ἐς δασμοφορίαν. Καὶ τοίνυν ἐκομίζετο παρ' αὐτοῦ ὁ Λαζὸς καρπούς τε μελιττῶν καὶ δέρρεις καὶ ἕτερα ἄττα. Ὁπηνίκα δὲ οὖν ὁ Σουάνος ἄρχων ἀπεβίω, ἐχειροτόνει ὁ τοῖς Λαζοῖς ἐφεστὼς τὸν διαφυλάξοντα τοῦ ἀποιχομένου τὴν ἀρχήν. Ἐν τούτῳ γράμμασιν ἐχρῆτο ὡς τὸν Ῥωμαίων αὐτοκράτορα τῶν ξυμβεβηκότων πέρι· καὶ αὐτὸς ἀντιγράφῳ ἐπιστολῇ ἐνεκελεύετό οἱ ἐκπέμψαι τὰ σύμβολα τῆς τῶν Σουάνων ἡγεμονίας ὅτῳ μὲν βούλοιτο, Σουάνῳ δ' ὅμως ἀνδρί. Τοῦτο τὴν ἰσχὺν ἔλαβεν ἐκ τῶν Θεοδοσίου τοῦ καθ' ἡμᾶς βασιλέως χρόνων μέχρι Περόζου τοῦ ὑμετέρου πάππου καὶ Λέοντος τοῦ καθ' ἡμᾶς. » Εἶτα ἐκ τῆς χλαμύδος ὁ Πέτρος ἐν φανερῷ προκομίζει βιβλίδιόν τι, ἐν ᾧ στοιχηδόν τε καὶ διῃρημένως ἐξηλοῦντο Λαζῶν βασιλεῖς, οἳ Σουάνων ἐχειροτόνησαν ἡγεμόνας. Εἶχε δὲ οὕτω τοῦ γραμματείου ἡ δύναμις, εἰ καὶ μὴ οὕτω τὰ ῥήματα· « Οἵδε Λαζῶν βασιλεῖς, οἵ γε βασιλίσκους ἐπέστησαν Σουάνοις, ἐξ οὗ χρόνου Θεοδόσιος τὸ Ῥωμαίων διήνυσε κράτος καὶ Οὐαράνης τὸ Περσῶν ἄχρι Λέοντος αὐτοκράτορος καὶ Περόζου. » Καὶ διεξελθὼν ὁ Πέτρος ἔφη· « Ἄχρι τούτων ἴσμεν ἐν γράμμασι Λαζῶν τε βασιλεῖς καὶ τοὺς ὅσοι ὑπὸ Λαζοῖς ἄρχοντες ἐγένοντο Σουάνων. » Καὶ ὁ βασιλεύς· « Εἰ ξυγχωρήσομέν σοι τὸ παρὰ σοῦ προκομισθὲν γράμμα ξυναιρόμενον τῇ κατὰ σὲ πολιτείᾳ ἔχειν τὸ πιστόν, ἆρα καὶ τὰ ἡμέτερα συμβόλαια πιστευθήσονται δικαιότατα; » — « Οἶμαι. » — « Πλήν, » ἦ δὲ ὁ βασιλεύς, « ὅπερ ἔφης, ἔχεται πειθοῦς, ὅτι ὃῆτα οὕτοι οἱ βασιλεῖς οἱ μὲν οὕτως, οἱ δὲ ἄλλως ἐγένοντο. Ἐπειδὴ δὲ νῦν περὶ ἀμφιρίστου διαλεγόμεθα δούλου, εἰ μὲν ἐναργέστατά πως δυνηθείης ἀποῤῥῆναι, ὡς πέφυκε σοί, λήψῃ γε αὐτόν· εἰ δὲ τὸ τοιόνδε οὐχ οἷόστε εἶ πιστώσασθαι, καὶ ἄλλως βούλεται ὁ Σουάνος ὑποτετάχθαι τῇ Ῥωμαίων ἀρχῇ, ἥκιστα ἔσομαι ἐμποδών. Τούτου περαιτέρω οὐδὲν ὅτιοῦν δυνήσομαι ποιεῖν. » Ὁ δὲ Πέτρος· « Οὐχὶ πεύσῃ, ὦ δέσποτα, πρὸς τοῦ Σουάνου, ὅποι βούλεται εἶναι; ἐξουσιάζει γὰρ αὐτὸς, ὅσον ἐπὶ ταύτῃ γε δήπου τῇ μοίρᾳ. » — « Ἆρει δὲ, ὁ βασιλεύς, ὡς οὐ βούλομαι περὶ Σουανίας τῆς χώρας τι πυθέσθαι πρὸς τῶν Σουάνων, ἐπεὶ οὐδὲ ὅσιον οὔτε μὴν ἄλλως δίκαιον (τὴν) περὶ τῆς γῆς αὐτῆς ἐν δούλου κινδυνεύεσθαι κρίσει. » Οἵδε μὲν οὖν οἱ λόγοι προῆλθον ἐξ ἀμφοῖν.

12

Exc. De sent. p. 355-357 : Ὅτι φησὶ Μένανδρος ὁ ἱστορικὸς περὶ Πέτρου τοῦ πρέσβεως καὶ Χοσρόου· « Οἵδε μὲν οὖν οἱ λόγοι προῆλθον ἐξ ἀμφοῖν, καὶ οὐχ ἕτερα νοήματα ἐλέχθη Σουανίας πέρι· οὐδὲ μὴν ἀνθ' ἑτέρων ἑτέραις λέξεσιν ἐχρησάμην, ἢ τὸ χθαμαλώτερόν πως ἔστιν ἢ τῶν λόγων, καθόσον οἷόντε μοι, μετέφρασα ἐς τὸ Ἀττικώτερον. Οὐ γὰρ ἐμοί γε θυμῆρες τὰ εἰρημένα κυρίως καὶ ἐς ἐμὲ ἥκοντα, ὡς οἶμαι, ἐς τὸ ἀκριβὲς, μεταφέρειν ἐς ἑτερολογίαν, καὶ τῷ γλαφυρῷ τῶν ῥημάτων οὐχὶ τὰ ὅσα ἐρρήθη, ἀλλὰ γὰρ τὴν τῆς ῥητορικῆς ἐπιδείκνυσθαι δύναμιν, μάλιστα καὶ περὶ σπονδῶν οὕτω μεγίστοιν δυοῖν βασιλείοιν καὶ πολιτείαιν ποιουμένῳ μοι τὴν ἀπαγγελίαν. Εἰ δέ γε ἄρα βούλεταί τις τὰ ὅσα Περσῶν βασιλεὺς καὶ Πέτρος τηνικαῦτα ἀκριβολογησαμένω ἦστην εἰδέναι, ἀναλεξάσθω ταῦτα ἐκ τῆς αὐτοῦ Πέτρου συναγωγῆς· ἅπαντα γὰρ αὐτῷ

Quamobrem Lazus accipiebat ab ipso fructus, mella, pelles et alia quædam. Quando autem Suaniæ princeps vita excedebat, suffragio ejus, qui Lazis præerat, eligebatur qui in locum defuncti regionis administrationem susciperet. Tunc Lazorum præfectus literis imperatorem certiorem faciebat de his quæ evenerant. Et imperator Lazicæ præfecto per epistolam jubebat ipsum mittere insignia præfecturæ Suaniæ cui vellet, modo Suanus esset. Quod jam a tempore Theodosii, imp. nostri, usque ad Perosem, avum vestrum, et Leonem, qui apud nos imperavit, invaluit. » Deinde e chlamyde Petrus in medium protulit libellum, in quo numerabantur ordine et distincte Lazorum reges, qui Suanis duces elegerant. Hæc autem erat hujus tabulæ vis; verba enim non id expresse continebant : « Hi erant Lazorum reges, qui regulos Suanos constituerunt a tempore quo Theodosius Romanum rexit imperium, et Varanes Persarum, ad Leonem imperatorem et Perosem usque. » Hos postquam Petrus recitaverat, dixit : « Ad hos usque habemus in scriptis Lazorum reges, et omnes qui ab eis Suaniæ præfecti constituti fuerunt. » Et rex : « Si concesserimus, libellum a te exhibitum, qui vestræ rei publicæ causam tuetur, fidem facere, nonne nostris quoque fidem haberi æquissimum est? » — « Opinor. » — « Quare, sicut dicis, inquit rex, hæc res in fide posita est, reges illos, alios sic, alios aliter creatos esse. Sed quoniam de servo inter nos contentio est, qui cujus sit, dubium est : si claris et manifestis argumentis probare potes tuum esse, accipies : sin minus id potes, et Suanus tamen velit Romanorum imperio subesse, non intercedam. Nec est ultra id quicquam, quod facere possim. » Tum Petrus : « Non percontaberis e Suano, o domine, cujus velit esse? hac enim conditione delata se in libertatem assereret. » — « Noli hoc rogare, respondit rex; non enim in animo habeo, quantum ad regionem Suaniam, quicquam Suanorum voluntati credere. Etenim neque fas neque justum est, de terra ipsa servi judicii periculum subire. » Atque hi inter utrosque habiti sunt sermones.

12.

Menander historicus de Petro legato et de Chosroe sic loquitur : « Hi ergo utrimque habiti sunt sermones, neque aliis sententiis actum est de Suania. Neque enim ego alia aliis verba substitui; neque si quid humilius dictum fuit, id ego conatus sum pro meis viribus in Attici sermonis elegantiam transferre; neque mihi libuit, quæ proprie dicta sunt, quæque ad me incorrupta, ut arbitror, devenerunt, ea deinde in alia verba convertere : ita ut splendore vocabulorum non singula, quæ reapse dicta fuerunt, sed rhetoricam potius vim repræsentarem; præsertim quum fastera narrem tantorum duorum regum atque imperiorum. Quodsi quem scire etiam delectat quidquid diserte inter Persarum regem Petrumque actitatum sit, is adeat Petri ipsius commentarios, in quibus cuncta diligenter scripsit, quæ-

Digitized b

ἀναγέγραπται ἐς τὸ ἀκριβὲς ὁπόσα Χοσρόης καὶ πρέσβεις Ῥωμαίων καὶ Περσῶν ἔλεξάν τε καὶ ἤκουσαν, αὐτοῖς τοῖς λόγοις τῶν φθεγξαμένων εἰρημένα, εἴτε κατὰ θωπείαν τινὰ ἑξ ἀμφοῖν τοῖν μεροῖν τυγχάνουσι λεγόμενα, εἴτ' οὖν κατασοβαρευόμενοι σφῶν ἔλεξαν ἅττα ἢ εἰρωνευόμενοι ἢ καὶ ἐπιτωθάζοντες ἢ καὶ ἀποφλαυρίζοντες· καὶ ἁπλῶς ὅσα ἐνῆν καὶ ὅπως περὶ τόσου πράγματος διαλεγομένους τοὺς ἀμφοτέρας πολιτείας ἄνδρας εἰπεῖν, ἐνθένδε ἀναλεκτέον. Τεῦχος γὰρ μέγιστον ἐσότι τῶν τοιῶνδε πεπλήρωται, οἶμαι, ξὺν ἀληθείᾳ λόγων, εἰ μὴ Πέτρῳ κεκόμψευταί τι τῆς αὐτοῦ χάριν εὐκλείας, ὡς ἂν τοῖς μετέπειτα δειχθείη ὡς μάλα ἐμβριθὴς καὶ ἀνάλωτος ἐν τῷ ῥητορεύειν τῷ καταμαλάξαι φρονήματα βαρβαρικὰ σκληρά τε καὶ ὀγκώδη. Ἅπαντα δὴ οὖν ἐν τῇ τούτου βίβλῳ (τ') ἀναλεγόμενος ὁστισοῦν εὑρήσει· οὐ γὰρ ἐμοί γε ὑπῆρχεν ἀναγκαῖον οὐδὲ ἄλλως ἁρμόδιον ἐν ξυγγραφῇ περιττολογίᾳ χρῆσθαι τὸ (τῷ vel τοῦ Bekk.) ἐφ' ἑνὶ κεφαλαίῳ ἐμφιλοχωρεῖν· ὡς, εἴ γε ἅπαντα ἀνεγραψάμην τὰ ὅσα κατ' ἐκείνην γε ὁήπου φέρεται τὴν διῳθέραν, ἀπέχρησέ μοι ἂν ἡ τῶν σπονδῶν ῥαψῳδία ἐς μεγίστης ἱστορίας ὑπόθεσιν. Ἐγὼ δὲ ἐκεῖθεν ἀρυσάμενος ὅ τι χρειώδες ἐν ὀλίγῳ ἔλεξα. »

13.

Exc. De leg. Rom. p. 147 : Ὅτι οὐδὲν προέβη περὶ τῆς Σουανίας, ἀλλ' ὁ Πέτρος ἄπρακτος ἀνεχώρησε τῶν Μηδικῶν ὁρίων. Ὅμως δ' οὖν ἐσπείσατο Πέρσαις, καὶ κατέθεντο τὸν πόλεμον ἀμφότεραι πολιτεῖαι. Καὶ οἱ μὲν Μῆδοι ἐκ τῆς τῶν Κόλχων γῆς ἐπ' οἶκον ἀνεχώρησαν· ἀτὰρ ἐς τὸ Βυζάντιον ἀφικόμενος ὁ Πέτρος οὐ πολλῷ ὕστερον κατέλυσε τὸν βίον.

14. (565. Justini an. 1.)

Exc. De leg. gent. p. 101-103 : Ὅτι ἐπὶ Ἰουστίνου τοῦ νέου οἱ τῶν Ἀβάρων πρέσβεις παρεγένοντο ἐν Βυζαντίῳ, τὰ συνήθη δῶρα λῃψόμενοι, ἅπερ τῷ κατ' αὐτοὺς ἔθνει Ἰουστινιανὸς ὁ πρὸ τοῦ βασιλεὺς ἐδίδου· ἦσαν δὲ καλώδιά τε χρυσῷ διαπεποικιλμένα, ἐς τὸ εἴργειν τι τῶν ἀποδιδρασκόντων ἐπινενοημένα, καὶ κλῖναι ὁμοίως καὶ ἄλλα τινὰ ἐς τὸ ἁβρότερον ἀνειμένα. Τότε δὴ οὖν οἱ πρέσβεις τῶν Ἀβάρων ἐς πεῖραν ἰέναι τοῦ βασιλέως ἐβούλοντο, εἴγε οὐκ ἄλλως [εἴη] δῶρα λαμβάνειν αὐτοῖς, καὶ τῇ Ῥωμαίων ῥᾳθυμίᾳ ἐπεντρυφᾶν, καὶ τὸ ἀμελὲς αὐτῶν οἰκεῖον τίθεσθαι κέρδος. Καὶ δὴ παρὰ βασιλέα φοιτᾶν ἠξίουν. Καὶ οὖν τοῦτο ἐφειμένον αὐτοῖς, ἔτι γε μὴν καὶ διὰ τῶν ἑρμηνέων ὅ τι βούλονται λέγειν, τοιοῖσδε ἐχρήσαντο λόγοις· « Χρεών, ὦ βασιλεῦ, κληρονομοῦντά σε τῆς πατρῴας ἀρχῆς καὶ τοὺς πατρῴους φίλους οὐκ ἄλλως, ἢπερ ὁ πατὴρ ὁ σός, εὖ ποιεῖν, καὶ ταύτῃ φαίνεσθαι μᾶλλον διάδοχον εἶναι τετελευτηκότος τῷ μηδὲν ἐναλλάττειν ὧν ἐκεῖνος ἔπραττε περιών. Οὕτω γὰρ καὶ ἡμεῖς τῆς αὐτῆς ἀνθεξόμεθα γνώμης, καὶ οὐχ ἧττον τὸ τῆς εὐεργεσίας ὄνομα μεταθήσομεν, εἰ σὲ καὶ μετ' ἐκεῖνον εὐεργέτην ἀποκαλέσοιμεν· πρός γε καὶ αἰσχυνθησόμεθα τῷ πεπονθέναι καλῶς μὴ τοῖς ὁμοίοις ἀμείβεσθαι τὸν δεδρακότα. Καὶ γὰρ πατέρα τὸν σὸν δώροις ἡμᾶς φιλοφρονούμενον ἀντεδωρούμεθα τῷ καὶ δυνάμενοι μὴ κατατρέχειν τὴν

---

cumque Chosroes legatique tum Romanorum tum Persarum locuti sunt vel audierunt, conceptis ipsis loquentium verbis : sive haec adsentatione quadam utrimque dicta fuerunt, sive serio, sive ironice, sive etiam irridenter et contemtim; atque omnino quae de re tanta et quomodo dicenda habuerint utriusque imperii viri, ea indidem repetere oportet : est enim volumen maximum, plenum veridicorum, ut puto, sermonum; nisi forte Petrus aliquantulum ostentat se, famae suae gratificans, ut nimirum posteritati demonstret, se fuisse praevalidum atque invictum in arte rhetorica ad emoliendos duros atque elatos barbarorum spiritus. Lector igitur omnia eo in libro inveniet. Neque enim mihi necessarium, immo neque concinnum est, scribenti historiam longis sermonibus uti, atque in uno rerum capite tamdiu versari. Nam si omnia referrem, quae membranis illis continentur, sufficeret foederis illius tractatus ad copiosissimae historiae argumentum. Ego igitur illinc haustis, quae utiliora esse videntur, breviter rem expedivi. »

13.

Nihil quicquam Petrus de Suania obtinuit, sed infecto negotio a finibus Medorum recessit; pacem tamen cum Persis composuit, et utraque regna bellum deposuerunt, et Medi quidem a Colchorum finibus domum reverterunt. Nec multo post Petrus, quum Byzantium rediisset, mortuus est.

14.

Justino Juniore imperante Avarum legati Byzantium venerunt, ut consueta munera acciperent, quae Justinianus, qui ante eum imperium tenuerat, conferre erat solitus; erant autem catellae auro variegatae, quasi ad vinciendos fugientes comparatae, lecti et alia quaedam ad delicatiorem cultum spectantia. Tunc Avares voluntatis imperatoris periculum facere statuerunt, an forte ab hoc quoque munera capere et, inertia Romanorum decepta, sua sibi commoda inde comparare possent. Itaque imperatoris adeundi sibi potestatem fieri petierunt; quod illis est permissum, quin et per interpretem, quicquid libitum esset, proponere. Hac vero usi sunt oratione : « Oportet, o imperator, te, qui imperium paternum hereditate suscepisti, paternos quoque amicos aeque, ac ille, beneficiis augere, teque in eo maxime patris successorem praebere, si nihil eorum, quae vivus statuit, eo mortuo immutes. Ita fiet ut nos eandem erga te voluntatem conservemus, neque minus in te beneficentiae nomen transferamus, te post ipsum auctorem nostrarum fortunarum nuncupantes. Et sane erubesceremus, si a te commodis ornati non eadem tibi retribueremus. Sic enim patrem tuum, qui in nos liberalis et munificus fuerat, remunerati sumus. Etenim quum ejus regiones vastare possemus, non modo abstinuimus, verum etiam, quo nos propensiores erga ipsum ostenderemus, vicinos barbaros

Ῥωμαϊκὴν, ἀλλὰ πλέον ἐνδείκνυσθαί τι. Τοὺς γὰρ ἐκ γειτόνων ὑμῖν βαρβάρους, τὴν Θρᾴκην ἀεὶ περικόπτοντας, ἠφανίσαμεν ἀθρόον, καὶ οὐδεὶς ὁστισοῦν αὐτῶν περιλέλειπται τὰ Θρᾳκῶν ὁρίσματα καταδραμούμενος· δεδίασι γὰρ τῶν Ἀβάρων τὴν δύναμιν φιλίως ἔχουσαν πρὸς τὴν Ῥωμαίων ἀρχήν. Πεπείσμεθα δὴ οὖν, ὡς ἐν τούτῳ μόνῳ καινοτομήσεις ἡμᾶς τῷ πλέον παρέχειν ἡμῖν, ἢ ὁ σὸς ἐξ ἰδίου πατήρ· ἀνθ' ὧν καὶ ἡμεῖς ὑπὲρ ἐκείνῳ γενησόμεθα σοὶ κατὰ τὸ πλέον ὑπεύθυνοι, καὶ μείζονας ἐποφλήσομέν σοι τὰς χάριτας. Πάρεσμεν οὖν λῃψόμενοι τὰ κατὰ τὸ εἰωθός. Γνῶθι γὰρ ὡς ἄλλως οὐκ ἔστι δυνατὸν τὸν καθ' ἡμᾶς ἡγεμόνα σοί τε καὶ τῇ Ῥωμαίων εὐνούστατον ἔσεσθαι πολιτείᾳ, εἰ γε μὴ ἐγχειρισθείη πρότερον αὐτῷ τὰ ἐφ' οἷς οὐ κινεῖν ὅπλα κατὰ Ῥωμαίων ἔγνω. » Οἱ μὲν τῶν Ἀβάρων πρέσβεις τοιαῦτα διεξῆλθον, ἐπαμφοτερίζοντες τῇ γνώμῃ· τοῦτο μὲν γὰρ ἐδόκουν ἱκετεύειν, τοῦτο δὲ ἀπειλεῖν. Ὡοντο γὰρ ὡς ταύτῃ δεδίξονταί τε καὶ ἐκφοβήσουσι τὸν βασιλέα, καὶ ὡς ἐκ τούτου ἀναγκασθήσονται Ῥωμαῖοι ὥσπερ ὑπόφοροι εἶναι Ἀβάρων. Ὁ δὲ βασιλεὺς οὐδὲν ἕτερον ἢ ψόφον ἡγησάμενος τῶν Ἀβάρων ῥήματα, ἀντέλεξεν οὕτω· « Προβαλλομένων ὑμῶν σὺν ἱκετείᾳ τὴν μεγαληγορίαν, οἰομένων τε τῇ συγχράσει ταύτῃ τῶν λόγων τὸ σπουδαζόμενον ὑμῖν ἀνύσειν, ἀμφοτέρας, ὡς εἰπεῖν, ἐκπεπτώκατε τῆς ἐλπίδος· οὐδὲ γὰρ ὑποθωπεύοντες ἡμᾶς ἀπατήσετε, οὐδὲ μὴν ἀπειλοῦντες ἐκφοβήσετε. Πλείονα δὲ ὑμῖν ἐγὼ παρέξω τοῦ ἡμετέρου πατρὸς τὸ πέρα τοῦ δέοντος ἐπιμηνύοντας ὑμᾶς τῷ πρέποντι σωφρονίζειν· ὁ γὰρ μεταρρυθμίζων τοὺς ἀτάκτους τῶν λογισμῶν, καὶ ὥσπερ παιδεύων τε καὶ ἀνακόπτων τῆς ἐπ' ὀλέθρῳ τῶν αὐθαδιζομένων ὁρμῆς, ὀρθοστατεῖ κατὰ τὸ μᾶλλον εὐεργέτης ἢπερ ὁ χορηγὸς τῆς τρυφῆς, ὃς φιλεῖν μὲν δοκεῖ, προφάσεως δὲ μικρᾶς ἐπιλαβόμενος τὸν ὀφθὲν εὐεργετούμενον ἠφάνισεν εὐθέως. Ἅπιτε τοιγαροῦν πλεῖστον πριάμενοι παρ' ἡμῶν κἂν ὑμῖν ἐν ζῶσι τελεῖν, καὶ ἀντὶ τῶν Ῥωμαϊκῶν χρημάτων τὸν καθ' ἡμᾶς φόβον εἰς σωτηρίαν εἰληφότες. Οὔτε γὰρ δεηθείην ποτὲ τῆς καθ' ὑμᾶς συμμαχίας, οὔτε τι λήψεσθε παρ' ἡμῶν ἢ καθόσον ἡμῖν δοκεῖ, ὥσπερ δουλείας ἔρανον, καὶ οὐχ, ὡς οἴεσθε, φορολογίαν τινά. » Τοιοῦτον ἐπισείσαντος φόβον τοῦ βασιλέως τοῖς πρέσβεσι τῶν Ἀβάρων, κατεγνωκότες ἐκ τῶν εἰρημένων οἱ βάρβαροι, ὡς οὐκ ἀνέξεται σφῶν τῆς πλεονεξίας, καὶ ὡς οὐδὲν αὐτοῖς ἔτι δοθήσεται ὧν ἐκομίζοντο πρὸ τοῦ, καὶ ὡς τὸ λοιπὸν ἀδεῶς οὐκ ἐπιδραμοῦνται τὴν Ῥωμαϊκὴν, ἐν δυσθυμίᾳ τε ἐτύγχανον πολλῇ, καὶ ἀναλογιζόμενοι ἦσαν ὅποι τὰ παρόντα ἐκβήσεται καὶ ὅποι τύχῃς αὐτοὺς χωρήσει τὰ πράγματα· οὐδὲ γὰρ μένειν ἐν Βυζαντίῳ ἀνόνητα ἤθελον, οὔτε μὴν ἄπρακτοι ἀπιέναι ἐβούλοντο. Ὅμως δ' οὖν τῶν κακῶν αὐτοῖς αἱρετώτερον ὑπῆρχεν ἀπονοστῆσαι ὡς τοὺς ὁμοφύλους. Καὶ τούτοις ἐνωθέντες ἐς τὴν τῶν Φράγγων χώραν ἀφίκοντο, τοῦ βασιλέως τὴν ἀπολογίαν θαυμάσαντες.

Καλώδια] « Iis autem fasciis seu prandeis Abares comam vinciebant, ut docet historia Miscella lib. 16, unde Corippus in lib. 1 dicit :

colubrimodis Abarum gens nexa capillis.

Porro hæc legatio Avarum introducta est die 7 post inaugurationem Justini Junioris, teste Corippo in lib. 3 :

Septima lux aderat;

et mox,

Thraciam invadentes uno impetu delevimus, neque quisquam eorum postea est inventus, qui Thraciæ fines populationibus vexaret. Metuebant enim Avarum potentiam, qui amicitiam colebant cum Romanis. Persuasum igitur habemus, te nulla alia in re ab iis, quæ a patre statuta sunt, discessurum, nisi in eo, quod nobis majora largiturus sis, quam pater largitus est. Pro quibus et nos multo tibi, quam patri, devinctiores erimus, et tibi multo quoque majores gratias retribuemus. Adsumus igitur, qui consueta munera accipiamus. Nam scito, non aliter fieri posse ut noster dux tibi et Romanorum rei publicæ sit amicus, quam si ea acceperit, quibus receptis contra Romanos arma non movere constituit. » Hæc Avarum legati disseruerunt, et modo se in hanc, modo in aliam partem vertebant : modo precibus agebant, modo minas ingerebant. Existimabant enim se imperatorem perterrefacturos, et ex eo coactum iri Romanos illis quasi tributarios esse. Verum imperator quum nihil aliud quam vanos clamores Avarum orationem esse existimaret, sic respondit : « Vos quidem humiles preces magna cum arrogantia in medium profertis et in spem adducimini, hac sermonis commistione facilius quod cupitis consequi. Sed ex utraque spe, ut verum aperte dicam, excidistis. Nam neque blandimentis me decipietis, neque minis terrebitis. Atque ego multo plura vobis tribuam, quam pater meus : etenim vos ad majores, quam par est, spiritus sublatos ad æquitatem et saniora consilia reducam. Qui enim hominum in exitium voluntarium ruentium turbatos affectus cohibet et obedientes rationi facit, beneficentior est eo, qui sumptus in deliciis præbet, et amare videtur, sed minima captata occasione, cum quem beneficio affecit, statim perdit et tollit. Abite igitur, qui magni pretii rem a nobis obtinetis, quod vobis salvis licet vitam peragere, et pecuniarum loco, quas a Romanis accipere voltis, nostri timorem ad salutem vestram reportate. Neque enim nos unquam vestro egebimus auxilio, neque quicquam a nobis accipietis, nisi quantum nobis visum fuerit, idque tanquam mercedem servitutis, non pro tributo, ut vos falso existimatis. » Postquam imperator tantum sui terrorem legatis Avarum incussit, et cognoverunt ex his quæ dixerat, minime eum superbiam ipsorum toleraturum, neque quicquam eorum, quæ prius accipere consueverant, daturum, nec vero ipsos impune posthac incursiones in fines Romanos facturos, in magnam animi anxietatem inciderunt, et secum cogitarunt, quo tandem res casuræ essent et quis futurus esset earum exitus. Nec enim Byzantii, quandoquidem nihil proficere poterant, manendum diutius statuebant, neque re infecta discedere volebant. Tutius tamen visum illis est a Romanis discedere et ad suos se recipere. Sic illi imperatoris responsum admirati conjuncti cum suis in Francorum regionem abierunt.

Digitized by Google

Legatos Avarum jussos intrare Magister ante fores sacras divinæ nuntiat Aulæ, orantes sese vestigia sacra videre clementis domini: quos voce et mente benigna imperat acciri.

Reliqua Corippi narratio cum Menandri historia prorsus congruit. »

Ἐς τὴν τῶν Φράγγων χώραν] « Abares post mortem Clotharii in Thuringiam irruperunt, et cum Sigisberto bellum gessere, ut scribit Paulus in Hist. Longobardorum lib. 2, cap. 10, et Gregorius Turonensis lib. 4, quod notandum est contigisse anno primo Justini Junioris. Male ergo Hermannus Contractus anno 561 id refert quinquennio ante Justiniani mortem. » Valesius.

15. (565. Justini an. 1.)

Exc. De leg. Rom. p. 147—151 : Ὅτι Ἰουστῖνος ὁ ἀνεψιὸς Ἰουστινιανοῦ κατ' ἐκεῖνο καιροῦ Ἰωάννην τὸν Κομεντίολον ἐς τὰ Περσῶν ἤθη ἔστειλε πρεσβευσόμενον. Παρενεγγύησε δέ οἱ ἐκ μὲν τοῦ ἐμφανοῦς ἀνακήρυξιν ποιήσασθαι τῆς αὐτοῦ ἐπὶ τὴν βασιλείαν ἀναγορεύσεως κατὰ τὸ εἰωθὸς Ῥωμαίοις τε καὶ Πέρσαις, ἐν ταὐτῷ δὲ, εἴγε καλέσοι καιρὸς, καὶ ἀμφὶ Σουανίας κινῆσαι λόγους. Ταύτην γὰρ οὔπω Χοσρόης ἀπεκατέστησε Ῥωμαίοις, καίτοι τῆς Λαζικῆς παραχωρήσας, ἧς ὑπήκοος οὖσα ἡ Σουανία ἐτύγχανεν. Ἀλλ' αἱ μὲν πεντηκοντούτιδες σπονδαὶ ἦσαν, ἃς ἔθετο Πέτρος ὁ τῶν περὶ βασιλέα καταλόγων ἡγεμών· τὰ δὲ περὶ Σουανίας ἐπ' ἀμφιβόλῳ ἦν. Ἰουστῖνος δὲ ὁ βασιλεὺς ἐνεκελεύσατο Ἰωάννῃ, ὡς, εἴγε βούλοιντο Πέρσαι καὶ ὤνιον ἀποδίδοσθαι τὴν χώραν, ἑτοιμότατα φῆσαι ἔχειν. Ἡ γὰρ Σουανία ἀξιόλογος μὲν οὐδαμῶς, ὅμως δὲ ἐπιτηδείως ἔχουσα θέσεως ἐς τὰ μάλιστα ὀνίνησι τὴν Ῥωμαίων ἀρχὴν τῷ μὴ ὃι' αὐτῆς ἐπιτιθεμένους Πέρσας τὰ τῶν Κόλχων ὅρια λυμαίνεσθαι. Ἰωάννης οὖν ἐκ Βυζαντίου ἅρας, καὶ ὡς τάχιστα τὴν πορείαν ἀνύσας, ἐν ταῖς κατὰ τὴν πάροδον πόλεσι τῶν ἀναγκαίων φροντίδα θέμενος πολλὴν, τοῦτο προειρημένον αὐτῷ ἐκ βασιλέως, ἀφίκετο εἰς τὸ Δάρας. Ἐνταῦθα τὸν κατὰ πόλιν ὀλκὸν τοῦ ὕδατος ἐπεσκεύασε καὶ ὑδροχοεῖα ἐπενόησε, καὶ μὲν οὖν ἄλλα ἄττα τῶν ἐν ἄστει ἀναγκαίων εἰργάσατο. Διήγαγε δὲ αὐτοῦ ἡμέρας δέκα τῷ τὴν (τοὺς conj. N.) ἐν τῇ Νισίβει τῇ πόλει πανηγυρίζειν τε καὶ ἄγειν ἑορτὴν, κἀκ τούτου τὴν πρεσβείαν μὴ ὑποδέξασθαι. Ὁ δὲ Ἰωάννης δεχθεὶς μετὰ τὴν ἑορτὴν τὴν Φουρδίγαν προσαγορευομένην, ὅ ἐστιν Ἑλληνιστὶ νεκύια, ἐκ τῶν ἐν τῇ Νισίβει ἀρχόντων ἐξεπέμφθη σὺν τῇ νομιζομένῃ τιμῇ πρεσβεύειν ἐς τὰ βασίλεια Περσῶν· καὶ ἅπαντα, ὧν ἕνεκα ἔσταλτο, ἐν δέοντι καταστησάμενος, ἐν τούτοις ὑπῆρχεν. Ὁ δὲ Χοσρόης ἐν μιᾷ τῶν ἡμερῶν τῶν Σαρακηνῶν πέρι αὐτῷ ἐκίνησε λόγους. Τὰ γὰρ Σαρακηνικὰ φῦλα μυριάδες ταῦτα, καὶ τὸ πλεῖστον αὐτῶν ἐρημονόμοι εἰσὶ καὶ ἀδέσποτοι· καὶ [τὰ] μὲν οὖν τῆς Ῥωμαίων, ἐστὶν ἃ καὶ τῆς Περσῶν ὑπήκοα πολιτείας. Οὕτω δὲ διακεκριμένων αὐτῶν, Ἰουστινιανὸς, μεγαλόφρων ἀνὴρ καὶ βασιλικώτατος, τοὺς μηδίζοντας Σαρακηνῶν δώροις ἐδεξιοῦτο κρατούσης εἰρήνης. Ὁ δὲ Ἰουστῖνος, ἐμβριθής τε ὢν καὶ βαρβάρων φρονήματι ἥκιστα ὑποχαλῶν, ἐν οὐδενὶ λόγῳ ἐποιήσατο τοὺς ὅσοι ἐμήδιζον τῶν Σαρακηνῶν. Οἱ δὲ (πλεονεκτικώτατον γὰρ τὸ φῦλον) ἀποκοπὴν τοῦτο ἡγησάμενοι τῷ βασιλεῖ ἐνέκειντο Περσῶν μὴ περιιδεῖν αὐτοὺς αὐτῷ ἀνακειμένους. Τῷ τοι ἅρα καὶ Πέτρου ἐκεῖσε πρεσβευσαμένου, ὃς ἐπὶ τῷ τὸν Ἰουστῖνον ἐπὶ τῇ τῶν Ῥωμαίων ἀρχῇ ἀναδεῖξαι ἐς τὰ μάλιστα ἐσπούδασε, τὰ μὲν ἄλλα ἐπὶ τοῖς ἐν τῷ παρελθόντι χρόνῳ ἐπὶ τῶν ἐκείνου ἀρχόντων ἐπὶ τοῖς αὐτοῖς ἔμενε, τὰ δὲ περὶ τῶν Σαρακηνῶν ἐπὶ τοῖς ἐκείνου ἐπαίνοις ἐγένετο. Ἐπεὶ δὲ καὶ Ἰωάννης ἐκεῖσε ἀφίκετο, ὡσαύτως ἐποιήσατο τὰ πρὸς τὸν Χοσρόην. Οἱ δὲ Σαρακηνοὶ ἔφασκον, ἐπὶ τούτῳ μὲν ἡσυχίαν ἄγειν, μηδὲν δὲ ἐνοχλεῖν Ῥωμαίων τοῖς ὅροις, ὅτι μὴ ἐπὶ τῷ τὰ σφέτερα ἔχειν ἀπροσκόπως καὶ ἀδεῶς. Ἐπεὶ δὲ καὶ τὰ ἐς τὸν Χοσρόην ἐπὶ τοῖς αὐτοῖς ἐγένετο, ἐπὶ τῷ τὰ σφέτερα ἔχειν ἀπροσκόπως καὶ ἀδεῶς, ἐπὶ τούτοις ἐσπείσαντο. Ἐπὶ τούτοις ἐσπείσαντο. Ἐπὶ τούτοις ἐσπείσαντο.

15.

Justinus minor, Justiniani nepos, illo tempore misit Joannem Comentiolum in Persiam, ut legatione fungeretur. Mandavit ei, ut ad speciem quidem pro more inter Romanos et Persas recepto nuntiaret, Justino imperium delatum: simul autem, si se offerret occasio, in sermonem de Suania incideret. Nondum enim eam juri Romanorum Chosroes cesserat, quamvis Suania ditioni Lazicæ subjecta esset, quæ ipsa Romanis tradita erat. Fœdera quidem, quæ in quinquagesimum annum Petrus, magister officiorum, pepigerat, observabantur: sed quoad Suaniam res adhuc in suspenso remanserant. Justinus vero imperator Joanni in mandatis dederat, si Persæ illam regionem vendere vellent, ut se paratum esse diceret. Erat Suania non ipsa quidem magni momenti aut pretii, sed situ valde commodo et apto, ut magnum adjumentum afferret ad arcendos Persas ab invadendis Colchorum finibus. Itaque Joannes Byzantio profectus, quum rebus urbium, per quas iter illi erat, ut ab imperatore præscriptum fuerat, multa cura et diligentia subvenisset, ad Daras pervenit. Illic aquæ ductum reficiendum curavit, et aquæ receptacula condidit, et alia quædam opera necessaria exstruxit. Ibi per decem dies est commoratus, tantisper dum Nisibi festum celebrarelur et peragerelur. Hæc causa erat, cur legatio admitti non poterat. Festo peracto, quod apud eos Furdigan dicitur, feralia dicens (*Menandrum errare suspicor. Certe Fardschane Persis Ptochodocheum significat.* Nieb.), exceptus Joannes a primoribus Nisibis cum solenni honore ad exsequendam legationem in regiam Persarum est dimissus. Is eo accessit, et omnibus, quorum causa missus fuit, rite peractis, responsum manebat. Chosroes autem quadam die sermonem movit de Saracenis. Gentes enim Saracenicæ innumeræ sunt, quarum maxima pars per deserta pascentes et sine domino vagantur, aliæ Romanorum, aliæ Persarum imperio parent. Ita divisæ quum essent, Justinianus, magni judicii vir, et qui magnum usum regiæ administrationis habebat, Saracenos, qui in Medorum partibus erant, per pacem donis prosecutus fuerat. Sed Justinus, vir gravis et constans neque quidquam barbarorum superbiæ cedens, Saracenos, qui Persis favebant, contemptui habuit, et nihili fecit. At illi (est enim gens avidissima) quum tanquam quod suum esset, sibi eripi existimarent, Persarum regem, ne se ad sua genua prostratos contemneret, supplices orarunt. Itaque Chosroes, quum Petrus apud eum legatum ageret, Romanos Saracenis debitum solvere æquum censebat. Deinde quum Joannes ad eum accessisset, iisdem verbis est usus. Saraceni enim asseverabant, se ob eam causam, ut quietem agerent, neque Romanorum terris infesti essent, eas pecu-

μένου, ὥσπερ τοῖς Σαρακηνοῖς ὑπευθύνους ὄντας Ῥωμαίους ἔλεγε δεῖν ὁ Χοσρόης ἀποδίδοσθαί σφισι τὸ χρέος. Εἶτα καὶ Ἰωάννου αὐτόσε ἀφικομένου τοῖς αὐτοῖς ἐχρήσατο ῥήμασι. Διεσχυρίζοντο γάρ πως οἱ Σαρακηνοί, ὡς ὑπὲρ τοῦ εἰρήνην ἄγειν καὶ μὴ καταθέειν τὴν Ῥωμαίων τὰ τοιαῦτα ἐκομίζοντο χρήματα, ἐντεῦθέν τε ἐθιάζοντο τὴν τοῦ πράγματος φύσιν. Ὁ δὲ Ἰωάννης, ὡς ἑώρα σφᾶς οὐ κατὰ τὸ δέον τὸ ἐπίκλημα ποιουμένους, εἶπεν· « Εἰ μὲν ἕτερός τις, καὶ οὐχὶ Χοσρόης ὁ πάνυ, ξυνεπελαμβάνετο τοῖς ἀδίκως ἐπεγκαλοῦσι Σαρακηνοῖς, ἧττον ἂν ὑπῆρχε δεινόν. Τοσοῦτον δὲ βασιλέα Περσῶν, περὶ πλείστου ποιούμενον τὰ μὴ ἐναντία τῆς τῶν πραγμάτων φύσεως, προσθήσω δὲ καὶ τὰ Ῥωμαίων ἀσπαζόμενον, συνηγοροῦντα τοῖς ἐθέλουσιν ἀδικεῖν θαυμάσαιμι λίαν καὶ ὑπερεκπλαγείην. Ὅμως δὲ βαθυμίᾳ τὸν νοῦν οὐκ ἐπιτρέψω, Ῥωμαῖος περυκώς, ἀναδιδάξω δὲ τὸ πᾶν, καίτοι τοῦ βασιλέως οὐ δεομένου διδασκαλίας, ἀλλ' ἐν εἰδόσι τῆς διηγήσεως προιούσης. Ὁ γὰρ προεγνωκὼς ἤδη τὰ ὅσα τῷ δικαίῳ ξυνᾴδει, ταῦτα πάλιν ἀναδιδαχθεὶς ἐπιρρώσει τῷ ἀδεκάστῳ τὸ συνειδός. Πέτρος μὲν γὰρ ὁ πρὸ ἡμῶν πρεσβευτὴς, ὃς ἐναγχος παραγενόμενος ἐβεβαίωσε τὰ τῆς εἰρήνης, ἐμπειρίᾳ λόγων καὶ δεινότητι πειθοῦς καὶ τὰ περὶ τῶν νῦν ἐπεγκαλούντων Σαρακηνῶν, καὶ ἕτερα ὅσα διημφισβητήθη, οἷος ἐγένετο παρακρούσασθαι. Ἐγὼ δὲ ῥητορεύειν τε καὶ πείθειν ἠσκημένος οὐδαμῶς, ὅμως τῷ (πρὸς τῷ Nieb.) περιεῖναι τῇ δίκῃ τῶν Σαρακηνῶν ἔξω πρὸς ὑμῶν, τῷ (τὸ Nieb.) μὴ στέργειν ὑμᾶς ἀντὶ Ῥωμαίων Σαρακηνοὺς, καὶ ταῦτα τοὺς ἀδικωτάτους, καὶ ἀντὶ τοῦ συνοίσοντος τοῖς καθ' ἡμᾶς (ὑμᾶς Bekk.) πολιτεύμασι τὸ ἀξύμφορον. Οἱ καθ' ὑμᾶς γὰρ Σαρακηνοὶ (ὅταν δὲ λέγω Σαρακηνοὺς, ἀναλογίζεσθε, ὦ Μῆδοι, τὸ ἀλλόκοτόν τε καὶ παλίμβολον τοῦ ἔθνους), οὗτοι δῆτα οὖν πρὸς βασιλέως Ἰουστινιανοῦ δῶρα μὲν λαμβάνειν εἰώθεισαν, τὸ δὲ ἔθος τούτοις τῷ τοῦ παρέχοντος ἐβεβαιοῦτο βουλήματι. Ὑπερηδόμενος γὰρ τῇ εἰρήνῃ, καὶ οἷς οὐκ ἐχρῆν τὸ μεγαλόδωρον ἐπεδείκνυτο. Καὶ μᾶλλον ἐκαίνιζεν ἑκουσίως φιλανθρωπίας ὑπερβολῇ πρὸς τὸ μὴ ἀναγκαῖον τὰ πράγματα, ἥπερ ἀκουσίως, εἰ θέμις εἰπεῖν, ἐποιεῖτο τῶν ἀναγκαίων τὴν σύστασιν. Μαρτύριον δέ μοι σαφέστατον τοῦ δῶρα τοὺς Σαρακηνοὺς, καὶ οὐχ ὡς ὑπὲρ σπονδῶν, ὡς φασι, κομίζεσθαι τὰ τοιαῦτα χρήματα, καὶ αὐτοὺς ἀντιδωροφορεῖν τὸν καθ' ἡμᾶς βασιλέα. Καὶ πρὸς ταῦτα μὲν οἶμαι μηδ' ὁντινοῦν ἀντερεῖν. Εἰ δὲ καὶ δοίημεν, ὡς Ἰουστινιανὸς αὐτοὺς κατὰ ξυνθήκας ἐφιλοφρονεῖτο τοῖς χρήμασι, συνεμετρήθη τῷ βίῳ τοῦ δωρουμένου βασιλέως καὶ συνανεπαύσατο τούτου τῇ τελευτῇ τὸ δωρούμενον. Οὐ γὰρ ἑνὸς ἀνδρὸς ἔθει (φημὶ δὲ τὸ πλέον) καὶ νόμῳ μὴ λυσιτελοῦντι, καὶ εἰ πέφυκε βασιλεὺς ὁ τὸ ἔθος ἰσχυροποιήσας ἤγουν νομοθετήσας, πολιτεία καταδικασθήσεταί ποτε. Ἡμεῖς δὲ τοσοῦτον ἀπέχομεν τοῦ διδόναι τι τὸ λοιπὸν Σαρακηνοῖς, καθόσον Ἰουστινιανὸς μὲν καὶ πρὸς τοὺς βαρβάρους ἡπιώτατος, ὁ δὲ νῦν Ῥωμαίων αὐτοκράτωρ πρὸς πάντας εἶναι βούλεται φοβερώτατος. Οὐ χρεὼν οὖν ταῦτα τοὺς Σαρακηνοὺς ὀνειροπολεῖν· οὐ γάρ τι τοιοῦτον ὁ καθ' ἡμᾶς βασιλεὺς ἔλοιτο ποιεῖν. Ἔκτον δὲ ὑμῖν γενήσεται τὸ τὴν εἰρήνην αὐτὸν ἐθέλειν ἐρρῶσθαι, καὶ μὴ οἴεσθαί γε αὐτὸν ἔλαττον ἔχειν Ῥωμαίους ἐν ταῖς ἤδη γεγενημέναις σπονδαῖς. Ταύτῃ γὰρ ἀνέξεται μὴ ὅπλα κινεῖν. » Οὕ-

---

nias accipere, et hac ratione in causa defendenda maxime nitebantur. Itaque Joannes, ut vidit Saracenos, præterquam quod fas erat, criminari et accusare Romanos, dixit: « Si quis alius quam Chosroes Saracenorum causam, qui Romanos injuste criminantur, tueretur, minus id quidem grave et molestum esset. Persarum vero tantum regem, qui quæ rerum naturæ consentanea sunt, plurimi facit, addam etiam, qui bene de Romanis rebus sentit, consentire his qui volunt injusta facere, simul et admirarer et quererer: sed animum non socordiæ dabo: Romanus enim sum: et docebo omnia; tametsi regem doceri minime necesse est, sed ad haud inscios narratio mea convertitur. Qui enim semel ea, quæ justitiæ et æquitati sunt consentanea, cognovit, si eadem iterum docetur, immutata veritate perspecta, conscientiam suam firmabit. Petro quidem, qui ante me legatus fuit et pacem stabilivit, facile fuit, quum eloquentia et persuadendi vi polleret, ea quæ nunc objiciuntur de Saracenis, et reliqua, quæcumque adhuc controversa erant, diluere et refutare. Ego vero, qui nunquam eloquentiæ et persuadendi arti operam dedi, tamen et causæ nostræ æquitate Saracenos vincam, et hoc saltem a vobis impetrabo, ut ne Romanis Saracenos, omnium mortalium injustissimos, neque vestræ utilitati manifesta incommoda præferatis. Qui enim apud vos sunt Saraceni (quum Saracenos dico, animo perpendite, o Medi, gentis perfidiam et inconstantiam), dona quidem ab imp. Justiniano accipere consueverant, sed hæc consuetudo liberalitate ejus, qui dabat, invaluit. Quum enim pace magnopere lætaretur, se liberalem erga eos quoque, quos non oportebat, exhibebat, et eo tempore liberalitatis modum sponte sua, quum minime opus erat, excedere maluit, quam ut invitus, si dicere fas est, necessitati rerum cederet. Sed manifestissimum argumentum ejus rei, quod pecunias non ex conventione, ut dicunt, sed dono acceperunt, illud est, quod illi vicissim imperatorem nostrum muneribus coluerunt. Neque quemquam istis contradicturum puto. Quodsi concederemus, imperatorem Justinianum ex conventione illis pecunias largitum, hæc conventio spatio vitæ ejus, qui pecunias solveret, esset terminata et circumscripta, et morte ejus donatio finem accepisset. Neque unius hominis consuetudine aut lege minime utili (dico autem ut plurimum), licet rex ipse sit, qui hanc consuetudinem aut legem constituerit, tota gens aut res publica teneri debet. Nos vero eo magis abest ut quicquam dono dare Saracenis velimus, quod quantum imperator Justinianus erga barbaros benignus et benefícus fuit, is, qui nunc Romanis imperat, tanto magis constituit se cunctis præbere formidandum. Itaque non oportet Saracenos hæc sibi somnia fingere. Nunquam enim imperator hæc facere sustinebit. Vobis autem optandum est ut pacem servare in animum suum inducat, neque existimet fœderum conventiones in aliqua re Romanorum majestatem lædere et minuere. Si enim id existima-

Digitized by Google

τος μὲν οὖν οὕτως ἔλεξε. Καὶ περὶ μὲν τῶν Σαρακηνῶν τὸ λοιπὸν οὐδεμία τις ἐφέρετο μνήμη. Ἐπιτηρήσας δὲ τῷ δοκεῖν οὐκ ἐργωδῶς ἀμφὶ Σουανίας ἀπέρριψε λόγους, ὡς δέον ὑπὸ Ῥωμαίους αὐτὴν καθεστάναι, εἴ γε καὶ Λαζικῆς ἐπελάβοντο ἐννομώτατα αὐτοί. Ὁ δὲ Περσῶν βασιλεὺς τοὺς περὶ Σουανίας μὲν λόγους ἔδοξε παραδέχεσθαι, χρῆναι δὲ αὐτὸν ἔφη περὶ ταύτης ἅμα τοῖς ἐν τέλει τῶν Μήδων βουλεύσασθαι. Μετὰ ταῦτα ὁ Ἰωάννης λόγους προσήγαγε τῷ Ζίχ τῷ καὶ Ἰεσδεγουσνὰφ, καὶ μὲν οὖν ἑτέροις τισὶ τῶν παρὰ Πέρσαις ἡγεμόνων. Οἱ δὲ ἔλεξαν, ὡς ἑτοιμότατα ἔχοιεν Σουανίας παραχωρῆσαι Ῥωμαίοις, οὕτω μέντοι ἐφ' ᾧ χρήματα λήψεσθαι καὶ ὤνιον θέσθαι τὴν ἀπαλλαγήν. Καὶ πρός γε συνθήκας ἄλλας τινὰς δεῖν ἔφασκον γενέσθαι, αἰσχράς τε καὶ ἀναξίας τῆς Ῥωμαίων ἀρχῆς, καὶ βεβαιούσας οὐδαμῶς τὴν περὶ βασιλέως Ἰουστίνου κρατήσασαν δόξαν, ὥς ἐστι μάλα ἐμβριθής τε καὶ κατηκριβωμένος. Ἰωάννης δὲ τὰ τοιάδε ἀκηκοὼς, καὶ οὐ σφόδρα τῆς τοῦ αὐτοκράτορος στοχαζόμενος γνώμης, ἀβουλότατα διεπράξατο· ἔστειλε γὰρ παρὰ Σουάνους, τὸν σφῶν βασιλέα βουλόμενος δεξιώσασθαι, δελεάσαντος οὖν αὐτὸν ἐς τοῦτο ἀτοπίας ἐλθεῖν αὐτοῦ Χοσρόου, ἐσκήπτετο δὲ τὸ τοιόνδε καὶ ἐμηχανᾶτο, ὅπως ἔσοιτό γε αὐτῷ ἐς δικαιολογίαν τινὰ, ὡς αὐτοὶ Σουάνοι, καίτοι προτραπέντες, οὐκ ἀνάσχετα ποιοῦνται Ῥωμαίοις ὑπακούειν. Ἐξηπίστατο γὰρ ὅτι οὖν ὤνησαν οἱ πρὸς Ἰωάννου σταλέντες. Μετὰ ταῦτα ἐπηγγείλατο Χοσρόης στέλλειν πρεσβευτὴν ὡς βασιλέα Ῥωμαίων, τὸν ταῦτα ἅπαντα ἐν δέοντι καταστησόμενον· καὶ ἀνέζευξεν Ἰωάννης ἐς τὸ Βυζάντιον.

16.

Ibidem p. 151 : Ὅτι Ἰουστῖνος ὁ βασιλεὺς ἐπεὶ ἐπύθετο, ὡς ἐν Σουανίᾳ εἴη πέμψας, καὶ ὅτι τοῖς Ῥωμαίων οὐ προσέθεντο Σουάνοι, ἐχαλέπαινεν, οἷα εἰκός. Καὶ παραπρεσβείας ἐκρίνετο Ἰωάννης, ἅτε οὐ πρὸς τὸ συνοῖσον τῇ πολιτείᾳ διαπραξάμενος. Οὐδὲ γὰρ χρῆναι αὐτὸν ἔφασκε στεῖλαι, εἴγε μὴ τοῦτο ἐνεκελεύσατο ὁ βασιλεὺς, κἀκ τούτου δοῦναι πρόφασιν Πέρσαις τὸ ἀδίκημα ξυσκιάζειν, καὶ προφέρειν λόγους, ὡς αὐτοὶ Σουάνοι ἀπηνήναντο τὰ Ῥωμαίων· ἀλλ' οὐδὲ ἐν ἀρχῇ τὴν τοιαύτην προσδέξασθαι πρόκλησιν, ἢ Σουάνους προτρέψασθαι εἶναι ὑπὸ Ῥωμαίους, ἢ τούτου γε ἕνεκα πρεσβευτὴν ἐν Βυζαντίῳ γενέσθαι. Οὐδέτερον γὰρ ἐξ ἀμφοῖν εὐπρεπὲς εἶναι τῇ πολιτείᾳ ἡγήσατο. Ἰωάννην οὖν περιφρονήσας ὁ αὐτοκράτωρ ἐν τῇ τῶν ἀνεπιτηδείων ἔταξε μοίρᾳ, ἐγνωμάτευσε δὲ ὅπως τὰ ἡμαρτημένα εὖ διαθείη.

17. (an. 566; Justini 2.)

Exc. De leg. gent. p. 103 — 106 : Ὅτι ἠγγέλθη Ἰουστίνῳ, ὡς ἐκ τῆς Περσῶν ἐπικρατείας ἐξώρμησεν ὁ Ζίχ πρεσβευσόμενός τε καὶ διαλεχθησόμενος περὶ Σουάνων, ἐν ταὐτῷ καὶ φιλοφροσύνης ῥήματα ἀποκομίσων βασιλεῖ, ἔτι τε καὶ τὰ ἐφ' οἷς Ῥωμαῖοι προσεγκαλοῦσιν εὖ διαθησόμενος. Ὁ δὲ Ἰουστῖνος ἐν βουλῇ ἐποιεῖτο ἢ μὴ προσδέξασθαι τὴν πρεσβείαν, ἢ προσδεχόμενον εἰδέναι τὸν Ζίχ, ὡς τὰ κατὰ νοῦν αὐτῷ ἀνυσθήσεται οὐδαμῶς. Καὶ δὴ ξυγκροτηθείσης αὐτῷ ἐκκλησίας, δοκεῖ καταδηλον γενέσθαι ἔτι ὁδοιποροῦντι

---

ret, ab armis inferendis non abstineret. » Atque hic ad hunc modum est locutus, neque deinceps ulla mentio de Saracenis est facta. Observato deinde tempore, ne de industria agere videretur, Suaniæ mentionem injecit; nimirum quum Lazica optimo jure restituta esset, oportere quoque ipsam Suaniam Romanorum potestati permitti. Visus est autem Persarum rex sermones de Suania excipere, et sibi amplius de ea re cum principibus Medorum deliberandum dixit. Nec multo post Joannes colloquium habuit cum Zicho, qui etiam Iesdegusnaph nominabatur, et reliquis Persarum primoribus. Illi quidem dixerunt, paratos se esse Romanis cedere Suaniam hac conditione, ut pretium ejus acciperent et ejus cessionem venderent, multasque alias conventiones in medium proponebant turpes et indignas Romani imperii majestate, et quæ minime existimationi, quam Justinus adeptus erat, consentiebant. Gravis enim et elati animi vir, et qui omnia diligenter perpenderet, habebatur. Quæ quum Joannes audiisset, neque satis ad ea, quæ imperator illi præceperat, advertisset, imprudenter fecit, et ad Suanos misit, qui regem eorum salutarent ejusque gratiam conciliarent. Eo absurditatis eum pellexerat Chosroes, qui callide hoc commentus ita instituit, ut haberet quod quasi jure suo diceret, Suanos ipsos quamvis rogatos Romanis parere recusasse. Noverat enim, quantum qui a Joanne missi fuerant, efficerent. Nec multo post Chosroes pollicitus est, se legatum ad Romanorum imperatorem missurum esse, qui hæc omnia componeret, et reversus est Joannes Byzantium.

16.

Justinus imperator ubi accepit, Joannem legatos in Suaniam misisse, Suanos autem se non imperio Romanorum subjecisse, graviter molesteque tulit, et Joannem legationis non ex utilitate rei publicæ gestæ condemnavit. Nec enim se inscio, aut non jubente, debuisse mittere et ex hoc occasionem Persis præbere, qua suam injustitiam tegerent, et palam prædicarent, Suanos ipsos Romanorum imperium detrectasse. Nec enim hanc ab imperio suscepisse provinciam, ut aut Suanis suaderet ut se Romanis subderent, aut hujus rei gratia Byzantium legatus veniret. Neutrum enim imperio Romano dignum esse existimabat. Itaque Joannem imperator a se abalienatum dimisit et eorum numero habuit, qui minime commodi suis rebus essent: tum excogitavit, qua ratione inconsulte facta in melius corrigeret.

17.

Justino nuntiatum est a Persarum imperio Zichum legatum ad se missum esse, qui de Suanis ageret, Persarumque erga imperatorem benevolentiam testificaretur, et ea, de quibus Romani quererentur, amice componeret. Justinus vero aut minime legationem admittere, aut, si admitteret, Zicho significare constituit, nequaquam rem optatum exitum habituram. Et accedente senatus auctoritate censuit, ut Joannes per litteras Zicho adhuc iter peragenti palam faceret, imperatorem in nullo eorum, quæ speraret, assensurum. Quo facto, Timotheo, ex numero eorum, qui jam

ἀπέβη, ἣ βασιλεὺς ἐστοχάσατο. Ὁ γὰρ δὴ Σαρακηνὸς ἀπρεπὲς εἶναι τὸ παρεῖναί οἱ μόνῳ ὡς βασιλέα ὑποτοπήσας, καὶ τὸ κρατῆσαν ὅθεν καταλύειν οὐχ αἱρετέον αὐτῷ, ἀπηνήνατο τὴν ἐς βασιλέα πάροδον. Τότε ὁ βασιλεὺς τὸν μὲν Σαρακηνὸν τελεώτατα περιεφρόνησεν, ὁ δὲ ἐς τὸν Μεβώδη παρήγαγε τὰς αἰτίας. Ὁ δὲ τῶν Περσῶν πρεσβευτὴς, « Ὦ δέσποτα, » ἔλεξεν, « οὐ πάρειμι συνεπαμύνων, εἴγε ὁ Σαρακηνὸς ἐπλημμέλησέ τι, ἄλλως δὲ ἀκουσόμενος, ὅπως, εἰ μὲν ἁμαρτάδια τῷ δικαίῳ λέγοι, μὴ περιόψομαι, εἰ δέ γε ἐς τοὐναντίον ὀφθήσεται ἀδίκως ἐπιγκαλῶν, αὐτὸς ἐγὼ καταδιαιτήσω τοῦ Σαρακηνοῦ. » Ὁ βασιλεὺς ἐπιτωθάζων· « Ἥκεις, ὡς ἔοικεν, οὐχὶ πρεσβευσόμενος, ἀλλὰ δικάσων. » Ὁ Μεβώδης αὐτίκα δ γε τῷ πληκτικῷ τοῦ λόγου συγχέας τὸ πρόσωπον ἐφοινίττετο. Τοιγαροῦν παραχρῆμα τὸν αὐτοκράτορα προσειπὼν ἧπερ θέμις, οὕτως ἀνεχώρησεν. Ὀλίγαις δὲ ὕστερον ἡμέραις αὖθις ἐς τὰ βασίλεια παρελθὼν παρητεῖτο λιπαρῶς περὶ τῆς τῶν Σαρακηνῶν εἰσόδου. Τοῦ δὲ βασιλέως ἀνανεύοντος, οὐχ ὅσιον ἔφασκεν εἶναι μὴ τὰ ὅσα ἐπετέλει πρὸ τοῦ παρὰ Ῥωμαίους πρεσβευόμενος ὁ Ζίχ, καὶ ἐμὲ αὖθις ἐπιτελεῖν. « Οἱ γὰρ καθ' ἡμᾶς Σαρακηνοὶ ἅμα αὐτῷ παρὰ βασιλέα ἐγίνοντο. Δεῖ οὖν καὶ ἐμὲ τῶν ἴσων ἐκείνῳ ἀπολαύειν, ὡς ἂν μὴ ὥσπερ λελωβημέναι ὦσιν αἱ μεταξὺ Ῥωμαίων τε καὶ Περσῶν συνθῆκαι. » Ὁ βασιλεὺς πρὸς ταῦτα ὀργίλως ἔχων· « Τί οὖν, εἰ καὶ πεφώραται ὁ Ζίχ ἐπὶ μοιχείᾳ καὶ ἑτέρῳ ὅτῳ πλημμελήματι τῶν ἀνηκέστων ἁλοὺς, καὶ σοὶ κατ' ἴχνος ἐκείνῳ ἰτέα; ἢ οὐ ξυναισθάνῃ βασιλεῖ Ῥωμαίων καὶ Ἰουστίνῳ διαλεγόμενος; » Τότε κατορρωδήσας ὁ Μεβώδης, περιδεής τε γενόμενος, πρηνὴς ἔκειτο ἐπ' ἐκάρους, πρὸς ἀρνησίν τε καταφεύγων καὶ ἀναινόμενος εἰρῆσθαί οἱ τὰ τοιάδε. Τοιαύτῃ ἀπολογίᾳ χρωμένου, ὁ αὐτοκράτωρ ἔδοξεν ὑπάγεσθαι τῇ πειθοῖ, ἔλεξέ τε· « Ἔοικεν οὖν ὁ ἑρμηνεὺς ἡμῖν ἕτερα ἀνθ' ἑτέρων φράσαι. Εἰ τοίνυν οὐδὲν λέλεκταί σοι παρὰ τὸ προσῆκον, ἴσθι τὸ ἐπίκλημα ἀπονιψάμενος. » Οὕτως ὁ βασιλεὺς ἑκόντι ἀποπροσποιησάμενος τὰ λεχθέντα πρὸς αὐτοῦ εἰδέναι, τῶν εἰρημένων τὴν ἄγνοιαν ὑπεκρίνετο, καὶ δὴ ἐς τὸ ἠπιώτερον μετηνέχθη, ὡς ἂν μὴ θρασύτερός τε καὶ κατὰ τὸ μᾶλλον ὑψαγόρας ἔσοιτο ὁ Μεβώδης τῷ ἐς ἔννοιαν ἔχειν συνειδέναι τὸν αὐτοκράτορα τῇ τῶν ῥημάτων τραχύτητι. Οὕτω δὴ οὖν τοῦ βασιλέως παρακρουσαμένου τὴν ὑπόνοιαν, « Οἰμωζέτω, » ἦ δὲ ὁ Μεβώδης, » καὶ τὰ Σαρακηνικὰ φῦλα ἅπαντα καὶ Ἄμβρος αὐτὸς καὶ ἡ πρεσβεία ἡ κατ' αὐτούς· ἐμοὶ γὰρ σιγὴ ἔσοιτο ἕκατί τε αὐτῶν, οὐδ' εἰποιμί τι λοιπόν. » Τούτων οὕτω κεκινημένων, πλεῖστα μὲν καὶ ἄλλα ὁ βασιλεὺς τὸν Σαρακηνὸν εἶπε κακῶς, καὶ ὡς μεταβολεύς τε καὶ παλιγκάπηλος ἥκοι. Πρὸς τοῖς δ' ἔφασκεν, ὡς οὐχ οἷός τε πέφυκε λήσειν, ὅτου ἕνεκα βασιλεῖ ἐντευξόμενος ἀφίκετο. « Φησὶ γὰρ, ὡς ἐθέλοι τὰ συνήθη χρήματα κομίσασθαι πρὸς ἡμῶν, ἀνθ' ὧν οἶμαι κομιεῖται ξυμφορὰς ὁ κατάρατός τε καὶ ἀπολούμενος. Γελοιῶδες γὰρ, εἰ Σαρακηνῶν ἔθνει, καὶ ταῦτα νομάδων, Ῥωμαῖοί γε ὄντες τεταξόμεθα ἐς φόρων ἀπαγωγήν. » Ὁ Μεβώδης, « Εἶεν, » ἔφη, « ὦ δέσποτα· εἰ καὶ ἄπρακτον, ὅμως ἀπόπεμψον αὐτόν. » Ὁ βασιλεύς· » Καὶ εἰ μὴ παρεγένετο, ὅσον τό γε ἐφ' ἡμῖν, ἀλλ' οὖν ἀπίτω. » « Καὶ ἐμὲ ξὺν αὐτῷ κέλευσον, » ἦ δὲ ὁ Μεβώδης. Εἰς τέλος ἐλθούσης

---

lum sine ullo comitatu ad imperatorem accedere, neque a more, qui jamdudum obtinuerat, sibi recedendum esse ratus, imperatoris aditum renuit. Tunc imperator valde despexit Saracenum; de qua re quum apud Mebodem questus esset, Persarum legatus imperatori dixit: « Ego quidem, domine, adsum, haud defensionem suscepturus Saraceni, si in aliquo deliquerit, sed rem cogniturus, ut, si verum ad me detulerit, causam ejus non deseram; sin injuria accusasse apparebit, ego ipsum condemnem. » Cui imperator mordens: « Venisti igitur non legationis munus obiturus, sed judicis officio functurus. » At Mebodes acerba et mordaci imperatoris responsione confusus erubuit vultu, atque confestim imperatore, sicut fas erat, salutato, recessit. Paucis post diebus iterum Mebodes imperatorem adiit, et suppliciter postulavit, Saracenum ad eum introduci, et imperatore abnuente, minime justum esse, dixit Mebodes, sibi non eadem perficere licere, quæ Zichus ante se legatus perfecisset. « Nam nostra memoria, inquit, Saraceni ad imperatorem una cum ipso accesserunt. Itaque oportet me iisdem frui, quibus ille, ne in aliquo inter Romanos et Persas induciæ sint quodammodo violatæ. » Ad quæ imperator iracundia percitus: « Si igitur Zichus in adulterio aut aliquo alio gravi crimine deprehensus esset, tu illius vestigiis tibi insistendum putares? Annon sentis, te cum Romanorum imperatore et Justino sermonem habere?» Tum consternatus Mebodes præ pavore pronus in terram se ad ejus pedes prostravit et ad mendacia confugiens negavit, a se talia prolata fuisse. Qua excusatione quum uteretur, imperator fidem habere videbatur, et dixit: « Videtur igitur interpres nobis alia pro aliis suggessisse. Itaque si nihil a te dictum est ab officio et decoro alienum, scito te crimen purgasse. » Ad hunc modum imperator sponte ea quæ dicta fuerant, quum eorum ignorationem simularet, dissimulatione transegit, et ad animi æquitatem est delapsus, ne forte Mebodes in posterum fieret audacior aut verbis elatior, quum recordaretur, imperatorem sermonis ejus impudentiam animadvertisse. Itaque quum sic imperator quod sensit, repressisset, Mebodes exclamavit: « Abeant in malam rem et Saracenicæ gentes omnes et Ambrus ipse et legatio eorum: mihi vero de ipsis silentium sit neque quidquam in posterum dicam. » Quæ quum dixisset, imperator quoque maledicta in Saracenum conjecit, eumque institorem et cauponem appellavit. Ad hæc dixit, se silentio præterire non posse, qua de causa imperatoris congressum tantopere concupisset. « Scilicet dicit se a nobis solitas pecunias accipere velle, pro quibus calamitates, opinor, sceleste et improbus feret. Ridiculum enim esset, si nos Romani tributum Saracenicis gentibus fisque nomadibus penderemus. » Tum Mebodes, « Esto, inquit, o domine; at tu illum, licet re infecta, dimitte. » Et imperator, « Quamvis melius non venisset, quantum in me est, abeat tamen. » « Et me quoque jube, inquit Mebodes, cum

τῆς πρεσβείας ἐν τούτοις, τόν τε Περσῶν πρεσβευτὴν καὶ τοὺς Σαρακηνοὺς ὁ βασιλεὺς ἅμα ἀφῆκεν ἐς τὰ πάτρια ἤθη ἀπονοστήσοντας. Οὕτω δὲ ἀπεσιγήθη ἅπαντα τῇ τοῦ αὐτοκράτορος νουνεχείᾳ τὰ ὅσα Ἰωάννης ἐπὶ τῇ πρεσβείᾳ διεπράξατο οὐ κατὰ τὸ προσῆκον. Ὡς δὲ οἱ Σαρακηνοὶ ἔνδον τῆς ἑαυτῶν ἐγένοντο, ἀπήγγειλάν τε τῷ Ἀμβρῳ τὴν τοῦ βασιλέως βουλὴν περὶ τοὺς μηδίζοντας τῶν Σαρακηνῶν, τότε ὁ Ἄμβρος Καμβώσῃ (Καβώσῃ mgo) τῷ ἀδελφῷ, ὃς Ἀλαμουνδάρῳ τῷ τῶν ὑπὸ Ῥωμαίους Σαρακηνῶν ἡγουμένῳ ἀντικαθιστάμενος ἦν, σημαίνει καταδραμεῖν τὴν Ἀλαμουνδάρου γῆν. Ἥδε δὲ ἡ γῆ ὑπὸ Ἀραβίαν τελεῖ.

18. (568. Justini an. 4.)

Ibidem p. 106—108 : Ὅτι ἀρχομένου τοῦ τετάρτου ἔτους τῆς Ἰουστίνου βασιλείας πρεσβεία τῶν Τούρκων ἀφίκετο ἐν Βυζαντίῳ. Ὡς γὰρ τὰ τῶν Τούρκων ἐπὶ μέγα ἦρθη, οἱ Σογδαῖται οἱ πρὸ τοῦ μὲν Ἐφθαλιτῶν, τηνικαῦτα δὲ Τούρκων κατήκοοι, τοῦ σφῶν βασιλέως ἐδέοντο πρεσβείαν στεῖλαι ὡς Πέρσας, ὡς ἂν ἐκεῖσε ἀπιόντες οἱ Σογδαῖται ὤνιον παράσχοιντο τὴν μέταξαν τοῖς Μήδοις. Καὶ οὖν πείθεται ὁ Διζάβουλος, ἀφίησί τε πρεσβευσομένους Σογδαίτας. Ἐξηγεῖται δὲ τῆς πρεσβείας Μανιάχ. Ἀφικόμενοι δὴ οὖν παρὰ βασιλέα Περσῶν ἐδέοντο τῆς μετάξης πέρι, ὅπως ἄνευ τινὸς κωλύμης αὐτοῖς προέλθοι ἐπ' αὐτῇ τὰ τῆς ἐμπορίας. Ὁ δὲ Περσῶν βασιλεὺς (οὐδαμῶς γὰρ αὐτῷ ἤρεσκε τὰ τοιάδε, ὡς ἂν μὴ ἐνθένδε ἄδεια ἔσοιτο Τούρκοις τοῖς Περσῶν ἐμβατεύειν ὁρίοις) ἀνεβάλετο ἐς τὸ αὔριον. Καὶ μὲν οὖν αὖθις ἀναβολῇ ἐχρῆτο πάλιν ἑτέρᾳ. Ὡς δὲ ἄλλοτε ἄλλως τὸ παρὸν ἀπεκρούετο, τῶν Σογδαϊτῶν ἐκλιπαρούντων τε καὶ ἐγκειμένων, τότε Χοσρόης ἐκκλησιάσας ἀνελογίζετο. Καὶ οὖν ὁ Κάτουλφος ἐκεῖνος ὁ Ἐφθαλίτης, ὃς διὰ τὴν ἐκ τοῦ κατ' αὐτὸν βασιλέως γεγενημένην βιαίαν μίξιν τῇ γυναικὶ προὔδωκε τὸ ὁμόφυλον τοῖς Τούρκοις, οὗτος γοῦν (μετανάστης γὰρ ἐν τῷ μεταξὺ ἐγεγόνει τοῦ χρόνου καὶ ἐμήδιζεν ἤδη) παρῆνεσε βασιλεῖ τῶν Περσῶν τὴν μέταξαν οὐδαμῶς ἀποπέμψασθαι, ἀλλὰ γὰρ καὶ ὠνήσασθαι καὶ τὰ ὑπὲρ αὐτῆς μὲν καταθέσθαι τιμήματα, θεωμένων δὲ αὐτῶν τῶν πρέσβεων ταύτην ἀφανίσαι πυρί, ὡς ἂν μήτε ἀδικεῖν δόξῃ, μήτε μὴν βούλεσθαι χρῆσθαι τῇ ἐκ Τούρκων μετάξῃ. Καὶ ἡ μὲν μέταξα ἐπυρπολήθη· αὐτοὶ δὲ ἐς τὰ πάτρια ἤθη ἀνεχώρησαν, τῷ γεγενημένῳ ἥκιστα χαίροντες. Ἐπειδὴ δὲ τῷ Διζαβούλῳ τὰ ξυγχυρήσαντα ἔφρασαν, αὐτίκα δή γε καὶ ἑτέρᾳ πρεσβείᾳ ἐχρῆτο ὡς Πέρσας, φιλοποιήσασθαι τὴν κατὰ σφᾶς πολιτείαν βουλόμενος. Ἐπεὶ δὲ ἡ Τούρκων πρεσβεία αὖθις ἀφῖκτο, ὁ βασιλεὺς ἅμα τοῖς ἐν τέλει Περσῶν καὶ τῷ Κατούλφῳ ἐγνωμάτευε, πάντῃ ἀξύμφορον εἶναι Πέρσαις φιλίαν θέσθαι ὡς Τούρκους· τὸ γὰρ Σκυθικὸν εἶναι παλίμβολον. Ταύτῃ τοι καὶ παρενεγύησε δηλητηρίῳ φαρμάκῳ ἐνίους διαφθαρῆναι τῶν πρέσβεων, ὅπως ἀπείποιεν τῆς ἐκεῖσε μετέπειτα παρουσίας. Καὶ δὴ οἱ πλεῖστοι τῶν πρεσβευσαμένων Τούρκων τῇ περὶ τὴν ἐδωδὴν μίξει τῶν ἀναιρετικῶν φαρμάκων αὐτοῦ που τὸν βίον κατέλυσαν, πλὴν τριῶν ἢ τεσσάρων. Θροῦς δὲ ἐφοίτησε Πέρσαις, ὡς διώλοντο τῷ πνιγηρῷ τῶν Περσῶν αὐχμῷ τῶν Τούρκων οἱ πρέσβεις, ἅτε τῆς αὐτῶν χώρας θαμὰ νιφετῷ παλυνομένης, καὶ ἀδύνατον ὂν αὐτοῖς ἄνευ κρυμώδους καταστήματος βιοτεύειν. Ταύτῃ τοι καὶ ἄλλως ὑποτοπήσαντες, οἵ γε τὴν ἐπιβουλὴν διέφυγον, οὕτω ξυμβὰν εἰς τὴν πατρῴαν ἐπανελθόντες τὰ ἅπερ οἱ Πέρσαι καὶ οἱ διεψιθύρισαν ταῦτα.

---

ipso abire. » In his finivit legatio. Itaque Persarum legatum et Saracenos ad sua redituros imperator dimisit. Atque ita imperatoris prudentia pacata sunt et emendata omnia, quæ Joannes in sua legatione perperam egerat. Ut vero Saraceni domum reverterunt, consilium imperatoris de Saracenis, qui Medorum partibus adhærebant, Ambro retulerunt. Tunc Ambrus Camboso fratri, qui Alamanduro, Saracenorum partes Romanas foventium duci, erat oppositus, mandavit, ut Alamanduri terram, quæ Arabiæ contermina erat, excursionibus vexaret.

18.

Initio quarti anni imperii Justini legatio Turcorum Byzantium accessit. Ut enim Turci opibus et potentia creverunt, Sogdaitæ, qui prius quidem Ephthalitarum, tunc vero Turcorum subditi erant, a rege suo precibus contenderunt, ut legationem ad Persas mitteret, quo Sogdaitis eo proficiscentibus sericum venum exponere apud Medos liceret. Dizabulus eorum precibus obtemperans permisit Sogdaitis legationem mittere, cujus princeps fuit Maniach. Profecti igitur ad Persarum regem precati sunt, ut liberum illis esset sine ullo impedimento apud ipsos serici commercium. At Persarum rex, cui minime hoc gratum erat, ne impune illis esset Persarum fines ingredi, responsum distulit in crastinum, deinde alia atque alia dilatione iterum usus est. Quum diem ex die traxisset, et obnixe Sogdaitæ peterent et urgerent, Chosroes, consilio convocato, deliberavit. Catulfus autem ille Ephthalites, qui propter stuprum a rege uxori suæ per vim illatum gentem Turcis prodiderat et deinde ad Medorum partes transierat, hortatus est Persarum regem, sericum minime prætermitteret, sed empto eo, pretium traderet; tum autem ante oculos legatorum illud in ignem injiceret, ne injuste agere, neve Turcorum serico uti velle videretur. Et sericum quidem igni crematum est, legati vero haud læti ad proprias sedes remearunt. Deinde quum Dizabulo, quæ decreta fuerant, renuntiassent, is confestim alia legatione ad Persas usus est, qua rei publicæ suæ eos conciliare studebat. Ubi vero iterum legatio a Turcis advenit, Persarum rex una cum primoribus Persarum et Catulfo censuit, minime e re Persarum esse, amicitiam jungere cum Turcis. Omne enim Scythicum genus perfidum et mutabile. Quin etiam jussit, veneficio tolli nonnullos legatorum, ut in posterum aversarentur ad suas regiones accessum. Sic evenit ut fere omnes legati, exceptis tribus aut quattuor, mixto cibis letali veneno, sint perempti. Rumor ex eo inter Persas dissipatus est, Turcorum legatos nimis calido et sicco terræ Persidis situ periisse, quia, quum Turcorum regio crebris nivibus contecta sit, non nisi in frigida aeris temperie vivere possent. Quin

Ὅμως ὁ Διζάβουλος (ἀγχίνους γάρ τις καὶ δεινός) οὐκ ἠγνόησε τὸ πραχθέν, ᾠήθη δὲ, ὅπερ καὶ ἦν, ὡς ἐδολοφονήθησαν οἱ πρέσβεις. Ἔνθεν τοιγαροῦν ἡ δυσμένεια ἤρξατο Περσῶν τε καὶ Τούρκων. Καὶ λαβόμενος ὁ Μανιάχ, ὃς τῶν Σογδαϊτῶν προεστήκει, τοιοῦδε καιροῦ ξυμβουλεύει τῷ Διζαβούλῳ, ἄμεινον εἶναι Τούρκοις ἀσπάσασθαι τὰ Ῥωμαίων, καὶ παρ' αὐτοὺς ὤνιον ἀποκομίζειν τὴν μέταξαν, ὥς γε καὶ κατὰ τὸ πλέον τῶν ἄλλων ἀνθρώπων χρωμένους. Ἑτοιμότατα δὲ ἔχειν ἔφη ὁ Μανιάχ καὶ αὐτὸς συναπαίρειν τοῖς πρέσβεσι τῶν Τούρκων· καὶ ὡς ταύτῃ φίλοι ἔσονται Ῥωμαῖοί τε καὶ Τοῦρκοι. Τούτοις δήπου κατανεύσας τοῖς ῥήμασιν ὁ Διζάβουλος ἐκπέμπει αὐτόν τε καὶ ἑτέρους τινὰς ὡς βασιλέα Ῥωμαίων πρεσβευσομένους, προσρήσεις τε ἀποκομιοῦντας καὶ δῶρα μεταξῆς, οὐκ ὀλίγον τι χρῆμα, καὶ συλλαβάς τινας. Τοιάσδε τινὰς ἐπιστολὰς ἐπιφερόμενος ὁ Μανιάχ ἀπήρξατο τῆς ὁδοιπορίας. Καὶ δὴ ἐς τὰ μάλιστα πολλὴν διανύσας ἀτραπὸν, χώρους τε διελθὼν ἐσότι πλείστους, ὄρη τε μέγιστα καὶ ἀγχινεφῆ καὶ πεδία καὶ νάπας, λίμνας τε καὶ ποταμοὺς, εἶτα τὸν Καύκασον αὐτὸν τὸ ὄρος ὑπερελθὼν, τὸ τελευταῖον ἀφίκετο ἐς Βυζάντιον. Καὶ τοίνυν εἰς τὰ βασίλεια παρελθὼν καὶ παρὰ βασιλέα γενόμενος ἅπαντα ἔπραξε τὰ ὅσα ἕπεται τῷ τῆς φιλίας θεσμῷ, τό τε γράμμα καὶ τὰ δῶρα ἐνεχείρισε τοῖς ἐς τοῦτο ἀνειμένοις, καὶ ἐδεῖτο μὴ ἀνονήτους αὐτῷ γενέσθαι τοὺς τῆς ὁδοιπορίας ἱδρῶτας. Ἀτὰρ ὁ βασιλεὺς ἀναλεξάμενος διὰ τῶν ἑρμηνέων τὸ γράμμα τὸ Σκυθικὸν ἀσμενέστατα προσήκατο τὴν πρεσβείαν. Τοιγαροῦν ἤρετο τοὺς πρέσβεις περὶ τῆς τῶν Τούρκων ἡγεμονίας τε καὶ χώρας. Οἱ δέ γε ἔφασαν τέτταρας αὐτοῖς εἶναι ἡγεμονίας· τὸ δέ γε κράτος τοῦ ξύμπαντος ἔθνους ἀνεῖσθαι μόνῳ τῷ Διζαβούλῳ. Πρός γε ἔλεξαν, ὡς παρεστήσαντο καὶ Ἐφθαλίτας μέχρι καὶ ἐς φόρου ἀπαγωγήν. « Πᾶσαν οὖν, » ἔφη ὁ αὐτοκράτωρ, « τὴν τῶν Ἐφθαλιτῶν ἐκποιήσασθαι (ἰδιοποιήσασθε vel ὠκειώσασθε Bekk.) δύναμιν. » « Πάνυ μὲν οὖν, » ἔλεξαν οἱ πρέσβεις. Αὖθις ὁ βασιλεύς· « Κατὰ πόλεις ἤ που ἄρα κατὰ κώμας ᾤκουν οἱ Ἐφθαλῖται; » Οἱ πρέσβεις· « Ἀστικοί, ὦ δέσποτα, τὸ φῦλον. » « Εὔδηλον οὖν, ἦ δὲ ὁ βασιλεὺς, ὡς ἐκείνων ὁήπου τῶν πόλεων κύριοι καθεστήκατε. » « Καὶ μάλα, » ἔφασαν. Ὁ βασιλεύς· « Ἆρα ἡμᾶς ἀναδιδάξατε ὅση τῶν Ἀβάρων πληθὺς τῆς τῶν Τούρκων ἀφηνίασεν ἐπικρατείας, καὶ εἴ τινες ἔτι παρ' ὑμῖν; » « Εἰσὶ μέν, ὦ βασιλεῦ, οἵ γε τὰ ἡμέτερα στέργουσιν ἔτι· τοὺς δὲ ὁήπουθεν ἀποδράσαντας οἶμαι ἀμφὶ τὰς εἴκοσιν εἶναι χιλιάδας. » Εἶτα ἀπαριθμησάμενοι οἱ πρέσβεις ἔθνη κατήκοα Τούρκων, τὸ λοιπὸν ἠντιβόλουν αὐτοκράτορα εἰρήνην τε ξυνεστάναι καὶ ὁμαιχμίαν Ῥωμαίοις τε καὶ Τούρκοις. Προσετίθεσαν δὲ, ὡς καὶ ἑτοιμότατα ἔχουσι καταπολεμῆσαι τῆς Ῥωμαίων ἐπικρατείας τὸ δυσμενὲς, ὁπόσον ἐς τὴν κατ' αὐτοὺς ἀγελάζονται ἤπειρον. Ἐπὶ τούτοις ἅμα τῷ λέξαι τὼ χεῖρε ὑψοῦ ἀνατείνας ὁ Μανιάχ οἵ τε ξὺν αὐτῷ ὅρκῳ ἐπιστώσαντο μεγίστῳ, ἢ μὴν ὀρθογνώμονι διανοίᾳ ταῦτα εἰρῆσθαι. Πρός γε καὶ κατέχεον ἀρὰς σφίσιν αὐτοῖς, ἔτι γε μὴν καὶ τῷ Διζαβούλῳ, ἀλλὰ γὰρ καὶ παντὶ τῷ ἔθνει, εἴ γε οὐχὶ τὰ ἐπηγγελμένα ἀληθῆ τε εἴη καὶ πρακτέα. Οὕτω μὲν οὖν τὸ φῦλον οἱ Τοῦρκοι φίλοι ἐγένοντο Ῥωμαίοις, καὶ τῇ καθ' ἡμᾶς οὐχὶ ἄλλως ἐφοίτησαν πολιτείᾳ.

---

et illi qui insidias evaserant, quamvis aliter suspicarentur, eandem, quæ per Persidem percrebuerat, famam quoque apud suos divulgarunt. Sed Dizabulus, homo callidus et versutus, quæ patrata erant, non ignorabat. Credebat enim, sicut erat, legatos dolo necatos esse. Hinc inimicitiæ Turcorum et Persarum originem ceperunt. Et hanc occasionem Maniach, qui Sogdaitis præerat, arripiens, Dizabulo persuasit, utilius esse Turcis Romanos colere, et eorum amicitiam amplecti, et ad illos serici commercium transferre, qui illud in frequentiori usu haberent quam reliqui homines, seque paratissimum esse dicebat Maniach una cum legatis Turcorum ad eam legationem proficisci, ut Romani et Turci hac conditione fierent amici. His verbis Dizabulus accensus mittit ipsum et quosdam alios, qui legationem obirent apud imperatorem Romanum, eique gratulationes et dona serici non parvi pretii una cum literis deferrent. Hanc epistolam ferens Maniach in viam se dedit. Quum longum itineris spatium confecisset multasque regiones peragrasset, montes præruptos et undique nivibus coopertos, loca plana et silvosa, paludes et flumina, deinde Caucasum superasset, Byzantium pervenit, et in regiam introductus ad imperatorem accessit. Hic omnia exsecutus est, quæ inter socias gentes observari solent, et literas et dona in manus tradidit eorum, quorum hoc officium erat, et precatus est, ne sibi irriti fierent tam longi itineris sudores. Imperator autem, ubi legit per interpretem literas Scythite scriptas, legationem lubenti animo admisit. Itaque legatos percunctatus est de Turcorum principatu et regione : illi vero responderunt, quattuor apud eos præfecturas, sed summum totius gentis imperium penes solum Dizabulum esse. Ad hæc dixerunt subegisse Ephthalitas eosque tributum pendere coegisse. « Omnis igitur, inquit imperator, a vobis est eversa Ephthalitarum potentia? » Annuentibus legatis, imperator rogavit : « Utrum in urbibus, an vicatim habitabant Ephthalitæ? » « Gens, o domine, urbes colit. » « Ergo, subjecit imperator, manifestum est, vos omnium urbium, quæ illorum fuerunt, factos esse dominos. » « Sic est, imperator, » dixerunt. « Sed nos docete, quanta sit Avarum multitudo, quæ vestri imperii frenum excussit, et num pars etiamnum vobis subjecta sit. » « Sunt qui nostro imperio adhuc pareant. Qui vero a nobis defecerunt, arbitror esse circiter viginti millia. » Postremo imperatori dinumerarunt gentes Turcis subditas. Deinde ab eo, ut pax et armorum societas Romanis et Turcis esset, petierunt. Addiderunt, se paratissimos esse, pugnare contra omnes qui Romanæ dominationi infesti, eos prope ipsorum fines bello appeterent. Hæc simulatque pronuntiarunt, Maniach, manibus in cœlum sublatis, et qui cum ipso erant, jurejurando maximo, sese ex animi sui sententia bona fide hæc omnia dicere et promittere affirmarunt; nisi ea vera es-

19. (an. 568.)

Exc. De leg. Rom. p. 151. 152 : Ὅτι τῶν Τούρκων, τῶν Σακῶν καλουμένων τὸ πάλαι, πρεσβείας ποιησαμένων πρὸς Ἰουστῖνον περὶ εἰρήνης, ἐν βουλῇ ἐποιήσατο ὁ βασιλεὺς ἐκπέμψαι πρεσβείαν ὡς Τούρκους. Καὶ δὴ Ζημάρχῳ τῷ Κίλικι ἔλεγε παρασκευάζεσθαι ἐπὶ τούτῳ, ὃς τῶν πρὸς ἕω πόλεων τηνικαῦτα ὑπῆρχε στρατηγός. Ἐπεὶ οὖν ἅπαντα αὐτῷ τὰ ὅσα πρὸς μακρὰν ὁδὸν ἐξηρτυμένα ἦν, ἡνίκα πρὸς τὸ πέρας ἠνύετο τῆς Ἰουστίνου βασιλείας τὸ τέταρτον ἔτος, τῷ δευτέρῳ ἐνιαυτῷ τῆς πεντεκαιδεκαετηρίδος περιφορᾶς, περὶ τὰ προοίμια τοῦ παρὰ Λατίνοις Αὐγούστου μηνός, ὁ μὲν Ζήμαρχος ἀπῆρεν ἐκ Βυζαντίου ξὺν αὐτῷ Μανιάχῳ καὶ τοῖς ἀμφ' αὐτόν.

20. (an. 568.)

Ibid. p. 152-154 : Ὅτι πολλῶν ἡμερῶν ὁδὸν διανύσαντες οἱ περὶ Ζήμαρχον, ἐπειδὴ παρῆσαν ἐν τοῖς τῶν Σογδαϊτῶν τόποις, ὁπηνίκα τῶν ἵππων ἀπέδησαν, τῶν Τούρκων ἔνιοι (ὡς ἔοικεν, ἐς τοῦτο ἀνειμένοι) ὠνιόν σφισι προΐσχοντο σίδηρον, οἶμαι τῷ ποιήσασθαι ἔνδειξίν τινα ὡς μέταλλα αὐτοῖς ὑπάρχει σιδήρου. Λέγεται γὰρ ὡς παρ' αὐτοῖς οὐκ εὐπόριστόν τι χρῆμα ὁ σίδηρος· ταύτῃ ἔνεστι τεκμηριῶσαι, ὡς ὑπαινιττόμενοι ἔχειν γῆν σιδηροφόρον τῷ τοιῷδε ἐχρήσαντο κόμπῳ. Ἕτεροι δέ τινες τοῦ φύλου τὸ κατὰ σφᾶς αὐτοὺς ἀναφανέντες, οὓς εἶναι ἔλεγον τῶν ἀπαισίων ἐλατῆρας, ἀγχοῦ ἦλθον τῶν περὶ Ζήμαρχον. Καὶ τοίνυν ἅπαντα ὅσα [ἐπεφέροντο (*) φορτία ἀράμενοι, ἔθεσαν ἐν μέσῳ. Εἶτα τοῖς τοῦ λιβάνου κλάδοις πῦρ ἀνάψαντες, τῇ Σκυθικῇ φωνῇ βάρβαρα] ἄττα ῥήματα ὑπεψιθύριζον, ἐπιπαταγοῦντες δὲ κώδωνί τινι καὶ τυμπάνῳ ὕπερθεν τοῦ φόρτου περιέψερον τὸ φυλλῶδες τοῦ λιβάνου τῇ φλογὶ λακιζόμενον, καὶ ἅμα γινόμενοι μανώδεις καὶ ἐμβριμούμενοι τὰ πονηρὰ ἀπελαύνειν ἐδόκουν· οὕτω γὰρ ἀποτρόπαιοί τινες εἶναι καὶ ἀλεξίκακοι ἐδόκουν. Ἀποδιοπομπησάμενοι δὴ οὖν, ὡς ᾤοντο, τὰ δυσχερῆ, Ζήμαρχόν τε αὐτὸν δι' αὐτῆς παρήγαγον τῆς φλογός· ὧδέ τε ἔδοξαν καὶ σφᾶς ἀφαγνίζειν. Τούτων δὲ ταύτῃ γεγενημένων, ἔπειτα ἐπορεύοντο ξὺν τοῖς ἐς τὸ τοιόνδε τεταγμένοις, ἵνα ὁ Χαγάνος αὐτὸς ἦν, ἐν ὄρει τινὶ λεγομένῳ Ἐκτάγ, ὡς ἂν εἴποι χρυσοῦν ὄρος Ἕλλην ἀνήρ. Καὶ τοίνυν αὐτοῦ ἀφικόμενοι, ὅπῃ τηνικαῦτα τῷ Διζαβούλῳ ἦσαν αἱ διατριβαί, κατὰ δὴ κοιλάδα τινὰ τοῦ προσαγορευομένου χρυσοῦ ὄρους· ἐπεὶ οὖν οἱ περὶ Ζήμαρχον ἐκεῖσε ἐφοίτησαν, μετάκλητοι γενόμενοι παραχρῆμα τοῦ Διζαβούλου ἦλθον ἐς ὄψιν. Ἦν δὲ ἄρα ἔνδον σκηνῆς, καθῆστο δὲ ἐπὶ διτρόχου καθέδρας χρυσῆς, ἑλκομένης, ὁπηνίκα ἔδοι, ὑφ' ἵππου ἑνός. Προσειπόντες δὲ τὸν βάρβαρον, ὡς ἔθος αὐτοῖς, τὰ ὦρα προΐσχοντο. Καὶ τοίνυν οἷς γε τοῦτο ἐν φροντίσιν ἦν ὑπεδέξαντο. Ἀτὰρ ὁ Ζήμαρχος, « Σοὶ ὄντα, ἔφη, ὦ τοσούτων ἐθνῶν ἡγεμών, ὁ καθ' ἡμᾶς βασιλεὺς ὁ μέγας, ἀγγελοφόρῳ χρησάμενος ἐμοί, ἐσήμηνεν εἶναι ἐσαεὶ τὴν τύχην αἰσίαν τε καὶ ἀγαθήν, ἐν ἡδονῇ ποιουμένῳ σοι τὰ Ῥωμαίων, καὶ πρός γε φιλοφρονουμένῳ ἡμᾶς. Ἔστω δέ σοι κρατεῖν ἀεὶ τῶν δυσμενῶν καὶ λαφυραγωγεῖν τὸ πολέμιον. Ἀπέστω δὲ βασκανία τις ὡς πορρωτάτω ἡμῶν, εἵατε οὖσα διαρρηγνύναι τοὺς τῆς φιλίας θεσμούς. Ἐπιτήδεια ἔμοιγε τῶν Τούρκων τὰ φῦλα, καὶ ὅσα κατήκοα Τούρκων· ἕξετε δὲ τὴν (τὰ Nieb.) καθ'

(*) Inclusa ex Suida v. φορτία supplevit Toup. I, p. 552.

sent, aut si scientes fallerent, neque ea observarent, sibi ipsis et ipsi Dizabulo totique genti diras sunt imprecati. Ad hunc modum gens Turcica Romanis amica est facta.

19

Justinus, quum Turci, qui Sacæ antiquitus vocabantur, legatos ad eum de pace misissent, consilium cepit legationem quoque ad eos mittere. Itaque Zemarcho Cilici, qui tunc temporis erat præfectus urbium Orientis, jussit ut ad eam se præpararet. Is quum necessaria ad tam longum iter comparasset, circa finem quarti anni imperii Justini, exacto secundo quindecennalis periodi anno, initio mensis qui Latinis vocatur Augustus, profectus Byzantio, viam ingressus est una cum Maniacho et suis comitibus.

20.

Multorum dierum itinere peragrato, Zemarchus et qui cum eo erant, quum in regionem Sogdaltarum pervenissent, ut ex equis descenderunt, obvios habuerunt ex Turcis nonnullos, ad id missos, qui ferrum vendendum offerrent, opinor, ut indicarent, apud eos reperiri ferri fodinas. Ferebatur enim ferrum apud eos esse rem minime paratu facilem. Ea de causa hoc commento usi sunt, ut ostenderent, in sua regione ferri fodinas esse. Alii quoque homines ex eadem gente se ipsos sponte exhibuerunt, quos dicebant esse averruncos. Hi quum ad Zemarchum accessissent, sarcinis depositis, thuris folia incenderunt, Scythicaque lingua nescio quæ verba susurrarunt, et tintinnabulis atque tympanis resonantes, ramum thuris igne cum strepitu laceratum circumferebant, et furore perciti frementesque, dæmones depellere videri volebant. Adversa igitur, ut existimabant, alio aversuri, Zemarchum ipsum per flammam duxerunt, quo ritu se ipsos quoque lustrasse sibi videbantur. His ita confectis, deducentibus quibus hoc munus incumbebat, ad locum ubi erat Chaganus, in monte qui vocatur apud ipsos Ectag, montem aureum diceres, profecti sunt. In hujus convalle tum temporis erat Dizabuli domicilium. Illuc quum venissent, vocati statim ad Chaganum accesserunt. Is vero intra tentorium suum sedebat in sella duabus rotis suffulta, quæ, si opus esset, uno equo trahebatur. Quem quum salutassent, munera, ut mos est, protulerunt, quæ hi, quibus hoc mandatum erat, susceperunt. Tum Zemarchus : « Tibi, inquit, o tot gentium dux, quia Romanos diligis, et eorum te secundæ res delectant, noster magnus imperator, me internuntio, precatur, ut in perpetuum felix sis, faustaque fortuna utaris. Detur tibi inimicos semper superare, et prædas agere ex hostibus. Invidia autem quam longissime a nobis absit, quæ amicitias dissolvere potest. Equidem Turcos et gentes illis subditas necessariorum loco habeo : et vos eodem erga nos animo

15.

ἡμᾶς καὶ ὑμεῖς οὐκ ἄλλως. » Τοιαῦτα ἅττα ἔλεξεν ὁ Ζήμαρχος· ὁ δὲ δὴ Διζάβουλος καὶ αὐτὸς προσρήσεσιν ἐχρήσατο ὁμοίαις. Εἶτα τὸ λοιπὸν ἐτράπησαν ἐς θοίνην, καὶ πανημερία (πανημέριοι Bekk.) εὐωχούμενοι διετέλουν ἐν αὐτῇ δήπου τῇ σκηνῇ. Κατεσκεύαστο δὲ αὐτῷ ἐξ ὑφασμάτων σηρικῶν τε καὶ διαπεποικιλμένων τοῖς χρώμασιν εὐτέχνως. Οἴνῳ μὲν οὖν ἐχρήσαντο, οὐχ ὁμοίῳ δὲ τῷ παρ' ἡμῖν ἐκθλιβομένῳ ἐκ τῆς ἀμπέλου· οὐ γὰρ δὴ ἀμπελοφόρος αὐτοῖς ἡ γῆ, οὐδὲ μὴν ἐγχωριάζει παρ' αὐτοῖς τὸ τοιόνδε γένος· ἑτέρου δέ τινος βαρβαρικοῦ ἐνεφορήθησαν γλεύκους. Καὶ ἀνεχώρησαν, ὅποι αὐτοῖς ἡ κατάλυσις ἦν. Εἶτα ἐς τὸ αὔριον ἐν ἑτέρᾳ τινὶ καλύβῃ ξυνῆλθον, ἡμφιεσμένῃ δὲ καὶ καταπεποικιλμένῃ οὐκ ἄλλως ἐξ ἱματίων σηρικῶν· ἔνθα καὶ ἀγάλματα διάφορα τῇ μορῇ εἱστήκει. Ὁ δὲ Διζάβουλος ἐνίζανεν ἐπὶ κλίνης τινὸς, ὅλης ἐκ χρυσοῦ. Κατὰ δὲ δὴ τὸ μέσον τοῦ ἐνδιαιτήματος κάλπεις τε χρυσαῖ καὶ περιραντήρια, ἔτι τε πίθοι χρυσοῖ. Θοινησάμενοι δ' οὖν καὶ αὖθις, καὶ τὰ ὅσα ἐχρῆν ἐν πότῳ εἰπόντες τε καὶ ἀκηκοότες, ἀνεχώρησαν. Τῇ ἑξῆς ἐν ἑτέρᾳ ἐγένοντο διαίτῃ, ἔνθα ξύλινοι κίονες ἦσάν τινες, ἐνδεδυμένοι χρυσῷ, χρυσήλατός τε κλίνη ὁμοίως, ἤντινά γε δήπου καὶ τάωνες χρυσοῖ τέτταρες ἠώρουν. Κατὰ δὲ δὴ τὸ ἐμπρόσθιον τῆς διαίτης ἐπὶ πολὺ παρετέταντο ἅμαξαι, ἐν αἷς πολύ τι χρῆμα ἀργύρου ἐπῆν, δίσκοι τε καὶ κανᾶ· οὐ μὴν ἀλλὰ καὶ τετραπόδων ἐνδάλματα πλεῖστα, καὶ αὐτά γε δήπουθεν ἀργυροποίητα, οὐδέν τι ἀποδέοντα τῶν παρ' ἡμῖν. Τοῦτο μὲν οὖν τῷ τῶν Τούρκων ἡγεμόνι ἔνεστι γλιδῆς. Τῶν δὲ περὶ Ζήμαρχον ἔτι ἐκεῖσε ἐνδιατριβόντων, ἔδοξε τῷ Διζαβούλῳ, ὥστε αὐτὸν μὲν Ζήμαρχον ἅμα εἵκοσι θεραπευταῖς τε καὶ ὀπαδοῖς ἕπεσθαί οἱ ἐκστρατευομένῳ κατὰ Περσῶν, τοὺς δὲ ἄλλους Ῥωμαίους ἐπαναστρέφοντας κατὰ δὴ τὴν χώραν τῶν Χολιατῶν ἀναμένειν τὴν Ζημάρχου ἐπάνοδον. Καὶ δὴ ὃς (τῷ) προὔβη, δώροις τε φιλοφρονησάμενος αὐτοὺς ἀφῆκε· τὸν δὲ Ζήμαρχον καὶ θεραπαίνῃ ἐτίμησε δοριαλώτῳ, ἡ δὲ ἦν ἐκ τῶν λεγομένων Χερχίς. Καὶ ὁ Ζήμαρχος σὺν τῷ Διζαβούλῳ ἐπορεύετο μαχησομένῳ Πέρσαις. Ἐν ταύτῃ δήπου τῇ πορείᾳ γενόμενοι, ἐν χώρῳ τινὶ καταλυσάντων αὐτῶν ἐπικαλευμένῳ Τάλας ὑπαντιάζει τῷ Διζαβούλῳ Περσῶν πρεσβευτής. Καὶ τοίνυν ξυνεκάλεσε παρ' αὑτῷ ἑστιασομένους τούς τε Ῥωμαίων καὶ Περσῶν πρίσβεις. Καὶ δὴ παραγενομένων αὐτῶν, τοὺς Ῥωμαίους ὁ Διζάβουλος ἐν τιμῇ πλείονι ἐποιήσατο, ὡς καὶ κατὰ τὴν ἐπικυδεστέραν ἀνακλῖναι στιβάδα. Πρός γε καὶ πλεῖστα ἐπιμεμφόμενος ἦν τοὺς Πέρσας, ἅτε δὴ πρὸς αὐτῶν ἄδικα πεπονθὼς, καὶ ὡς τούτου ἕνεκα ἔρχεται πολεμήσων. Ὁ δὲ Περσῶν πρεσβευτὴς, τοῦ Διζαβούλου συντονώτερον ἐπεγκαλοῦντος, περιφρονήσας τὸν νόμον τῆς σιωπῆς τὸν ἰσχύοντα παρ' αὐτοῖς ἐν ταῖς ἑστιάσεσιν, ἐπιτροχάδην ἤρξατο διαλέγεσθαι, τοῦ Διζαβούλου γενναίως τὰ ἐπικλήματα ἀπωθούμενος, ὡς καὶ θαυμάσαι τοὺς παρόντας τὸ ὑπερβάλλον τῆς αὐτοῦ ὀργῆς, ὡς παρ' οὐδὲν θέμενος τὸν νόμον πολλοῖς τε καὶ ἀκολάστοις ἐχρήσατο. Ἐν τούτοις ἀπαλλαγέντων, ὁ μὲν Διζάβουλος παρεσκευάζετο τὴν ἐπὶ Πέρσας. Τῷ τοι ἄρα τοὺς ἀμφὶ Ζήμαρχον μεταχαλεσάμενος, καὶ ὡς ἐνῆν, πρὸς τοὺς Ῥωμαίους φιλίαν ἐμπεδώσας, ἀφῆκεν αὖθις ἀπονοστήσοντας, ἕτερον πρεσβευτὴν αὐτοῖς συναποστείλας τῷ τὸν πρότερον λεγόμενον Μανιὰχ τεθνάναι. Ἦν δὲ ἐπίκλησις τῷ μετ' ἐκεῖνον πρεσβευτῇ Ταγμὰ

---

eritis. » Quum Zemarchus hujusmodi orationem habuisset, Dizabulus ad eandem sententiam respondit. Inde se ad convivium converterunt, et quod reliquum fuit diei in eodem tentorio genio indulgentes transegerunt. Erat autem illud tentorium instructum sericis tapetibus, affabre per colores variegatis. Vinum præbitum quidem illis est, non autem id genus quod ex uvis exprimitur : neque enim eorum regio vitium ferax est, neque hujus generis potu uti assueti sunt; sed alio barbaricæ potionis genere, ad musti similitudinem factæ satiati, ad hospitium, quo diverterant, redierunt. Postridie etiam in alio tugurio convenerunt, quod erat simili tapetum sericorum genere adornatum, et in quo effigies varia forma cernebantur. Sedebat autem ipse Dizabulus in lecto, qui totus erat ex auro confectus, et in medio conclavis erant urnæ, aquiminaria et dolia aurea. Postquam iterum convivati erant, et inter potandum quæ convivio conveniebant dixerant et audierant, discesserunt. Postridie in alio tentorio convenerunt, in quo erant columnæ ligneæ, auro involutæ; auratum etiam cubile, quattuor pavonibus aureis fultum. Ad vestibulum ejus loci, ubi commorabatur, disposita erant plaustra, quibus inerat multa argentea supellex, disci et lances, et plurimæ statuæ animalium argento elaboratæ, quæ venustate et elegantia non concedebant nostris. Eo usque opulentia ducis Turcorum processit. Quum Zemarchus et qui cum eo erant illic moram traherent, placuit Dizabulo ut se proficiscentem contra Persas Zemarchus sequeretur cum viginti ex suis, qui illi ministrarent; interea reliqui Romanorum ejus reditum in Choliatarum regione opperirentur. Atque is eos in discessu muneribus donatos a se dimisit. Zemarchum quoque honoravit captiva concubina, ex his quæ Cherchis dicuntur. Ita Zemarchus cum Dizabulo bellum cum Persis gesturo profectus est. Iter emensi, in loco qui dicitur Talas consederunt. Hic obviam venit Dizabulo Persarum legatus, quem una cum Romanorum legato ad cœnam invitavit. Ad eam quum accessissent, multo plus honoris detulit Dizabulus Romanis quam Persicis legatis, et Romanorum legatum honoratiore loco accumbere jussit. Quin etiam multum de Persis est questus, tanquam ab his multa injusta passus esset, quæ ut bello et armis vindicaret, venerat. Quum Dizabulus acerbius invehieretur, Persarum legatus legem silentii apud ipsos in conviviis observari solitam transgressus, summatim cœpit disserere et magno animo Dizabuli criminationes refutavit, ut qui aderant mirarentur eum in tam violentam iram exardescere, ut, nulla habita legis ratione, multis intemperantibus verbis uteretur. Post hæc quum discessissent, Dizabulus in Persas contendit. Et Zemarcho et ejus comitibus ad se vocatis, ubi amicitiam cum Romanis confirmarat, eos, ut ad sua redirent, missos fecit. Cum his quoque alium a se ad Ro-

αὐτῷ, ἀξίωμα δὲ Ταρχάν. Οὗτος δὴ οὖν ἐστάλη ὑπὸ Διζαβούλου ὡς Ῥωμαίους πρεσβευσόμενος. Καὶ μὲν οὖν σὺν αὐτῷ ὁ τοῦ ἤδη ἀποιχομένου παῖς, φημὶ δὴ τοῦ Μανιάχ, κομιδῇ μειράκιον, ὅμως δὲ τὸ πατρῷον διαδεξάμενος γέρας, ἔτι μὴν καὶ τὴν μετὰ τὸν Ταγμὰ Ταρχὰν κληρωσάμενος ἀξίαν· οἶμαι δὲ τῷ ἐπιτηδειότατόν τε καὶ εὐνούστατον γενέσθαι τῷ Διζαβούλῳ τὸν Μανιάχ τοῦ πατρώου τὸν παῖδα τυχεῖν ἀξιώματος. Ἐπεὶ οὖν ὁ Διζάβουλος διαῤῥῆκε τοὺς περὶ Ζήμαρχον, ἐπικαταλαμβάνουσι τοὺς πρότερον ἀφεθέντας Ῥωμαίων, οὗ ἦν ξυντεθειμένον αὐτοῖς, καὶ τοίνυν ἐν τῷ αὐτῷ γενόμενοι τῆς ἐς τὰ οἰκεῖα ὁδοιπορίας ἀπῆρξαντο. Καὶ δὴ καταλελοιπότες τὴν πρωτεύουσαν πόλιν τῶν Χολιατῶν, διὰ φρουρίων ἐπορεύοντο.

21. (568.)

Exc. De leg. gent. p. 108. 109 : Ὅτι διαθρυλληθὲν κατὰ τὴν Τουρκίαν, ὅσοι ἀγχίθυροι ἦσαν, ὡς Ῥωμαίων ἐνδημοῦσι πρέσβεις καὶ ὡς πορεύονται τὴν ἐπὶ τὸ Βυζάντιον ἅμα πρεσβείᾳ Τούρκων, ὁ τῶν ἐκείνῃ ἐθνῶν ἡγεμὼν ἐδήλωσε τῷ Διζαβούλῳ ξὺν ἱκετείᾳ, ὡς ἂν καὶ αὐτὸς ἐκ τοῦ σφετέρου τινὰς ἀποστείλαι ἔθνους ἐπὶ θέαν τῆς Ῥωμαϊκῆς πολιτείας. Καὶ τοίνυν ὁ Διζάβουλος ἐφίετο. Καὶ ἕτεροι δὲ προεστῶτες ἐθνῶν ταὐτὰ ἐζήτουν· ὁ δὲ οὐδενὶ ξυνεχώρησε τῶν πάντων, ἢ μόνον τῷ τῶν Χλιατῶν ἡγεμόνι. Καὶ οὖν καὶ τοῦτον παρειληφότες οἱ Ῥωμαῖοι διὰ τοῦ λεγομένου ποταμοῦ Ὠήχ *, καὶ ἀτραπὸν διανύσαντες οὐδαμῶς ὀλίγην, ἐγένοντο κατὰ δὴ τὴν λίμνην τὴν ἄπλετον ἐκείνην καὶ εὐρεῖαν. Ἐνταῦθα ὁ Ζήμαρχος ἐνδιατρίψας ἡμέρας τρεῖς στέλλει Γεώργιον, ὃς ἀνεῖτο ἐς τὴν τῶν ἐπιτομωτέρων συλλαβῶν ἀπαγγελίαν, προδηλώσοντα τῷ βασιλεῖ τὴν σφῶν αὐτῶν ἐκ Τούρκων ἐπάνοδον. Καὶ οὖν ὁ Γεώργιος ἅμα Τούρκοις δέκα πρὸς τοῖς δύο ἀπήρξατο τῆς ἐπὶ τὸ Βυζάντιον ὁδοῦ, ἀνύδρου τε μάλα οὔσης καὶ πάντῃ ἐρήμου, ὅμως δ' οὖν ἐπιτομωτέρας. Ὁ δὲ Ζήμαρχος κατὰ δὴ τὸ ψαμαθῶδες τῆς λίμνης παροδεύων ἐπὶ ἡμέρας δέκα καὶ δύο, δυσβάτους τέ τινας χώρους παραμειψάμενος, ἐγένετο κατὰ τὰ ῥεῖθρα τοῦ Ἰχ, οὐ μὴν ἀλλὰ καὶ κατὰ τὸν Δαΐχ, καὶ διὰ λιμνῶν ἑτέρων αὖθις ἐς τὸν Ἀττίλαν· πάλιν ὡς Οὐγούρους, οἳ δὴ καὶ σφισιν ἀπήγγειλαν, ὡς εἰς τὰ περὶ τὸν Κωφῆνα ποταμὸν ἐς τὰ λάσια τέσσαρες χιλιάδες Περσῶν ἐπιτηροῦσι προλελοχισμένοι, ὡς ἂν χειρώσανται παριόντας αὐτούς. Ταύτῃ τοι ὁ τῶν Οὐγούρων ἡγούμενος, ὃς διέσωζεν ἐκεῖσε τοῦ Διζαβούλου τὸ κράτος, πληρώσας ὕδατος ἀσκοὺς παρίσχετο τοῖς περὶ Ζήμαρχον, ὡς ἂν ἔχοιεν ὅθεν ὑδρεύσοιντο διὰ τῆς ἀνύδρου ἰόντες. Εὗρον δὲ καὶ λίμνην, καὶ παραμειψάμενοι τὸ μέγα τοῦτο ὑδροστάσιον ἀφίκοντο ἐς ἐκείνας τὰς λίμνας, ἐν αἷς ἐπιμιγνύμενος ἀπόλλυται ὁ Κωφὴν ποταμός. Ἐξ ἐκείνου δὴ τοῦ χώρου πέμπουσι διοπτῆρας προδιασκεψομένους, εἴγε ὡς ἀληθῶς οἱ Πέρσαι ἐνεδρεύουσιν· οἳ δὴ ἀνιχνεύσαντες ἀπήγγειλαν μηδένα ἰδεῖν. Ὅμως ξὺν μεγίστῳ φόβῳ ἀφίκοντο ἐς Ἀλανίαν, κατὰ τὸ μᾶλλον δεδιότες τὸ ψῦλον τῶν Ὁρομουσχῶν.

22.

Ibidem p. 109. 110 : Ὅτι γενόμενοι ἐν Ἀλανίᾳ παρὰ Σαρώδιον τὸν ἐκείνων ἡγεμόνα, καὶ ἅμα τοῖς ἑπομένοις Τούρκοις ἐσφοιτῆσαι βουλόμενοι, ὁ Σαρώδιος τὸν μὲν Ζήμαρχον καὶ τοὺς ἑπομένους ἐδέξατο

---

manos legatum misit, quia Maniach, de quo supra diximus, vita excesserat. Huic legato nomen erat Tagma, dignitas vero Tarchan. Hic igitur ut legationem apud Romanos obiret, a Dizabulo missus est, et una cum eo Maniach ejus, qui nuper mortuus erat, filius admodum adolescens. Is patri in magistratu successerat, et dignitate proxime ad Tagma Tarchan accessit. Ideo, puto, hic honor puero obtigit, quia pater ejus Dizabulo carissimus et fidelissimus fuerat. Dimissus a Dizabulo Zemarchus, assumptis his ex Romanis, quos certo loco consistere jusserat quum primum conjuncti erant, viæ se commiserunt, et Choliatarum primaria urbe relicta, per castella iter direxerunt.

21.

Postquam fama ad finitimas Turciæ gentes pervenerat, legatos Romanorum advenisse, eosque una cum Turcorum legatis Byzantium redire, ejus regionis dux Dizabulum supplex oravit, ut reipublicæ Romanæ visendæ gratia sibi quoque legatos mittere liceret. Quod Dizabulus non recusavit. Sed quum aliarum quoque gentium duces idem peterent, nulli alii quam soli Chliatarum (*Choliatarum* fr. 20) duci concessit. Itaque hunc etiam Romani assumentes, trajecto flumine Oich (*Iaxarte*), haud breve viæ spatium emensi, ad illam ingentem et latam paludem (*Aral*) pervenerunt. Hic Zemarchus tres dies commoratus, mittit Georgium, cui munus breviores epistolas perferendi delatum erat, ut imperatori legatorum a Turcis reditum significaret. Georgius igitur cum duodecim Turcis desertam quidem et inaquosam, sed breviorem viam Byzantium versus ingressus est. Zemarchus autem per arenosa paludis iter faciens per duodecim dies, loca prærupta prætergressus, attigit ripas non solum fluminis Ichi (*Iemòæ*), sed etiam Daichi (*Iaik*) et rursus per alias paludes ad Attilam (*Volgam. Ethel*) pervenit, inde ad Uguros, qui Romanos monuerunt, in densis et arboribus consitis locis circa Cophenem (*Cuphan*) flumen latere in insidiis collocata Persarum quattuor millia, qui prætereuntes eos captivos facerent. Ugurorum dux, qui illic ex auctoritate Dizabuli imperium habebat, utres aqua implevit et præbuit Zemarcho et ejus comitibus, ut, quum per deserta irent, haberent unde aquarentur. Invenerunt et paludem, et magnum illud stagnum prætergressi, pervenerunt ad eas paludes, in quas immixtus Cophen amnis sese effundit. Ex eo loco miserunt qui explorarent, an verum esset, Persas in insidiis esse. Illi iisdem totam regionem perscrutati renuntiarunt, se neminem vidisse. Nihilo secius in Alaniam magna cum trepidatione, propterea quod metuebant gentem Oromuschorum, properarunt.

22.

Quum in Alaniam pervenissent, et Sarodium, Alanorum ducem, una cum Turcis adire vellent, Sarodius quidem Zemarchum et qui cum eo erant benigne et comiter exce-

ἀσμένως, τοὺς δὲ δὴ πρέσβεις τῶν Τούρκων ἔφασκε μὴ πρότερον τῆς ὡς αὐτὸν εἰσόδου τυχεῖν, ἢ καταθεμένους τὰ ὅπλα. Τοιγάρτοι καὶ ἄμιλλα αὐτοῖς ἐγένετο περὶ τούτου ἐπὶ ἡμέρας τρεῖς, καὶ Ζήμαρχος ἦν τῶν φιλονεικουμένων διαιτητής. Τέλος ἀποθέμενοι τὰ ὅπλα οἱ Τοῦρκοι, ὡς Σαρωδίῳ ἐδόκει, ὡς αὐτὸν εἰσῄεσαν. Ὁ δὲ δὴ Σαρώδιος παρενεγύησε τοῖς περὶ Ζήμαρχον διὰ τῆς τῶν Μινδιμιανῶν ἀτραποῦ ἥκιστα ἰέναι, τῷ κατὰ τὴν Σουανίαν τοὺς Πέρσας ἐνεδρεύειν· ἄμεινον δὲ εἶναι διὰ τῆς λεγομένης Δαρεινῆς ἀτραποῦ οἴχοι ἀποχωρεῖν. Ταῦτα ἐπεὶ ἤγγω ὁ Ζήμαρχος, διὰ τῆς Μινδιμιανῆς ἔστειλεν ἀγθοφόρους δέκα μέταξαν ἐπιφερομένους, ἀπατήσοντας Πέρσας τῷ προεκπεμφθῆναι τὴν μέταξαν καὶ προτερῆσαι τῇ ὁδῷ, ἐκ τούτου τε ὑποτοπῆσαι ὡς ἐς τὸ αὔριον παρέσται καὶ Ζήμαρχος. Καὶ οἱ μὲν ἀχθοφόροι ᾤχοντο ἀπιόντες, ὁ Ζήμαρχος δὲ διὰ τῆς Δαρεινῆς παρεγένετο ἐς Ἀψιλίαν, τῇ Μινδιμιανῇ χαίρειν εἰπών, ἐς τὰ εὐώνυμά τε ἑάσας αὐτὴν, ἢ ἐπίδοξοι ἦσαν ἐπιθήσεσθαι οἱ Πέρσαι. Καὶ ἦκεν ἐς τὸ Ῥογατόριον, (εἶτα) κατὰ δὴ τὸν Εὔξεινον Πόντον, εἶτα ναυτιλίᾳ χρησάμενος ἐς Φᾶσιν ποταμόν· πάλιν ἐς Τραπεζοῦντα· οὕτω τε δημοσίῳ ἵππῳ ἐς Βυζάντιον παρὰ βασιλέα εἰσελθὼν ἔφρασε τὸ πᾶν. Ζημάρχῳ μὲν οὖν ἐν τοιοῖσδε ἔληξεν ἡ πορεία καὶ ἀποπορεία ἐπὶ Τούρκους.

23.

Ibidem p. 110 : Ὅτι Ἀβάρων καὶ Φράγκων σπεισαμένων πρὸς ἀλλήλους, καὶ τῆς εἰρήνης ἐμπεδώτατα ἐχούσης, ἐσήμηνεν ὁ Βαϊανὸς Σιγισβέρτῳ τῷ τῶν Φράγκων ἡγεμόνι οἷα λιμῷ πιεζομένης αὐτῷ τῆς στρατιᾶς, καὶ ὡς χρεὼν εἴη βασιλέα καθεστῶτα, καὶ πρός γε αὐτόχθονα, μὴ περιιδεῖν στράτευμα ἔνσπονδον. Ἔφασκε δὲ, ὡς, εἴγε ἐπιρρώσει τῶν Ἀβάρων τὸ στράτευμα τοῖς ἀναγκαίοις, οὐ πλέον ἢ τρεῖς ἡμέρας αὐτοῦ ἐνδιατρίψει, εἶτα ἀπαλλαγήσεται. Ταῦτα ἐπειδὴ ἀπήγγελτο τῷ Σιγισβέρτῳ, παραχρῆμα ὅ γε ἄλευρά τε ἔστειλε τοῖς Ἀβάροις καὶ ὄσπρια καὶ ὄις καὶ βόας.

De fœdere Francorum Avarumque v. Gregor. Tur. IV, 23.

24.

Ibid. : Ὅτι Ἀλβούιος ὁ τῶν Λογγιβάρδων μόναρχος (οὐ γὰρ αὐτῷ ἀπέλιγεν ἡ πρὸς Κονιμοῦνδον ἀπέχθεια, ἀλλ' ἐκ παντὸς τρόπου ὤετο δεῖν καταστρέψασθαι τὴν τῶν Γηπαίδων ἐπικράτειαν) ταύτῃ τοι πρέσβεις ἐξέπεμψεν ὡς τὸν Βαϊανὸν, ἐς ὁμαιχμίαν παρακαλῶν. Παραγενομένων δὲ τῶν πρέσβεων, ἠντιβόλουν μὴ περιιδεῖν σφᾶς ὑπὸ Γηπαίδων τὰ ἀνήκεστα πεπονθότας, μάλιστα καὶ Ῥωμαίων τῶν ἄγαν ἐχθίστων Ἀβάροις συμμαχούντων τοῖς Γήπαισιν. Ἐδίδασκον δὲ, ὡς οὐ κατὰ τοσοῦτον πρὸς Γήπαιδας τὸν πόλεμον ἀναρρίψωσι, καθόσον Ἰουστίνῳ μαχήσονται, βασιλεῖ τῷ τῶν Ἀβάρων ἔθνει ἐς τὰ μάλιστα δυσμενεστάτῳ γε ὄντι, ὃς παρωσάμενος τὰς Ἰουστινιανοῦ τοῦ μητραδέλφου σπονδὰς πρὸς Ἀβάρους ἐκ πολλοῦ γεγενημένας τῶν εἰωθότων ἐστέρησε. Προσετίθησαν δὲ, ὡς, εἴ γε ἔσοιντο ἅμα Λογγιβάρδοις, ἀκαταμάχητοι γενήσονταί πως, καὶ ὡς καταστρεφόμενοι Γήπαιδας τοῦ τε πλούτου σφῶν, ἔτι γε μὴν καὶ τῆς ἐκείνων κοινῆ χρατήσουσι χώρας, καὶ ὡς ἡ Σκυθία τὸ λοιπὸν αὐτοῖς εὐημεροῦσί γε ἐς ἀεὶ, καὶ μὲν οὖν ἡ Θράκη αὐτὴ ἔσται εὐεπίβατος, καὶ ἁπλῶς ξὺν οὐδενὶ πόνῳ ἐκ γειτόνων ὁρμώμενοι τὴν Ῥωμαίων καταδραμοῦνται, καὶ ὡς ἄχρις αὐτοῦ γε δή που τοῦ Βυζαντίου

---

pit, sed Turcorum legatos prius, quam arma deposuissent, in suum conspectum venire noluit. Maximo igitur inter ipsos super hac re orto et continuato per tres dies certamine, dissidentium arbiter fuit Zemarchus. Tandem, armis depositis, ut Sarodio placuerat, eum adierunt. Sarodius autem monuit Zemarchum, ne per Mindimianos (*Misimianos* sec. Agath.) iter faceret, propterea quod Persæ circa Suaniam in insidiis essent : consultius faceret, si per Darinen iret. His cognitis, Zemarchus per Mindimianam decem equos misit, serico onustos, qui Persas fallerent, quasi sericum præmissum esset, et ipsi præirent, unde conjicerent, Zemarchum crastino die secuturum. Et hi quidem profecti sunt. Zemarchus vero per Darinen in Apsiliam venit, Mindimiana ad lævam relicta (hac enim parte suspicio erat Persas insidias struere), et Rogatorium accessit, ad Pontum Euxinum, deinde navibus usus usque ad Phasin, tum Trapezuntem pervenit, unde equo publico Byzantium ad imperatorem delatus, illi omnia narravit. Hic igitur profectio et reditus Zemarchi finem accepit.

23.

Quum Avares et Franci fœdera invicem sanxissent et pax firma inter eos esset, Baianus, Avarum dux, significavit Sigisberto, Francorum duci, suum exercitum commeatus inopia laborare : decere eum, qui rex esset et inter suos, minime negligere exercitum sibi fœdere conjunctum. Promittebat autem, si exercitum Avarum necessariis rebus recreasset, se tertio die castra moturum, neque diutius in his locis commoraturum. Hæc ubi Sigisberto sunt nuntiata, statim farinam, legumina, oves et boves ad Avares misit.

24.

Alboinus, Longobardorum rex, inimicitias, quas cum Cunimundo, Gepidarum rege, exercebat, minime deponebat, sed quacumque ratione Gepidarum opes sibi evertendas ducebat. Itaque legatos ad Baianum misit, quibus eum ad armorum societatem adhortaretur. Legati quum advenissent, precibus cum Baiano agebant, ne se contemneret, qui nefanda omnia a Gepidis passi essent, præsertim quum etiam Romani, Avarum genti quam infestissimi, Gepidas bello juvassent. Neque tam in Gepidas bello ferri dicebant, quam contra Justinum pugnare cuperent, regem Avarum genti inimicissimum, qui fœdera cum Justiniano, ejus avunculo, jam pridem transacta pro nihilo habens Avares consuetis muneribus privaret. Adjecit, si cum Longobardis se conjungerent, fore ut invicti essent, et, Gepidis exterminatis, eorum opibus et regione communiter potirentur. Tum pacatis et conjunctis ipsis facile fore Scythiam et ipsam Thraciam occupare, et ex vicinis locis moventes minimo negotio Romanorum regiones armis percurrere et Byzan

ἐλάσουσιν. Ἔρασκον δὲ οἱ τῶν Λογγιβάρδων πρέσβεις, ὡς καὶ συνοίσει τοῖς Ἀβάροις τὴν πρὸς Ῥωμαίους ἀσπάσασθαι μάχην· ἢ γὰρ ἂν ἐκεῖνοι προτερήσουσι, καὶ ἐκ παντὸς τρόπου καθελοῦσι τὴν Ἀβάρων δύναμιν, ὅπου καὶ γῆς τυγχάνουσιν ὄντες.

Τῶν Ῥωμαίων συμμαχούντων τοῖς Γήπαισιν] «Quum Gepidæ a Longobardis gravissima clade affecti fuissent, ad Justinum imp. confugerant, qui Baduarium generum iis auxilio misit, ut scribit Theophylactus VI, 10. De hoc Baduario loquitur Corippus in lib. III:

dispositorque novus sacræ Baduarius aulæ
successor soceri, factus mox Curopalates.

Idem postea prœlio victus a Longobardis, obiit in Italia, anno decimo Justini, ut scribit Abbas Biclariensis in Chronico. » Valesius.

25.

Ibidem p. 111 : Ὅτι ὁ Βαϊανὸς τοὺς τῶν Λογγιβάρδων πρέσβεις δεξάμενος ἐδόκει τούτους περιφρονεῖν, τῷ βούλεσθαί γε αὐτὸς κερδαλεώτερον θέσθαι ὡς αὐτοὺς τὴν συμμαχίαν, καὶ πῇ μὲν τὸ μὴ δύνασθαι, πῇ δὲ τὸ δύνασθαι μὲν προίσχετο, μὴ βούλεσθαι δέ. Ξυνελόντα δὲ εἰπεῖν, ἅπαντα τρόπον ἀπάτης τοῖς δεομένοις ἐπισείσας ἔδοξε μὲν πείθεσθαι μόλις, οὐκ ἄλλως δὲ ἢ [εἰ] τὸ δεκατημόριον τῶν τετραπόδων ἁπάντων, ὅσα παρὰ Λογγιβάρδοις ὑπῆρχεν, αὐτίκα κομίσαιντο, καὶ ὡς, εἰ γένοιντο καθυπέρτεροι, ἥμισυ μὲν τῆς λείας ἕξουσιν αὐτοί, τὴν δὲ τῶν Γηπαίδων χώραν εἰς τέλεον. Ἃ δὴ καὶ ἐγένετο. Καὶ ἐχώρουν Γήπαισι πολεμήσοντες. Ἐπειδὴ δὲ ἐπύθετο Κονιμοῦνδος, λέγεται δείσας, ὡς καὶ αὖθις παρὰ βασιλέα Ἰουστῖνον ἔπεμψε πρέσβεις, καὶ ὡς οὐδὲν ἧττον, ἢ πρότερον, ξυνεπιλαβέσθαι οἱ τοῦ κινδύνου ἱκέτευε, καὶ πάλιν τὸ Σίρμιον καὶ τὴν εἴσω Δράου ποταμοῦ χώραν ἐπηγγέλλετο δώσειν, εἰδώς τε αὐτὸν οὐκ εἶχεν ἥδη περὶ τῶν αὐτῶν ὁμωμοκότα ἅπαξ καὶ τοῖς ὅρκοις οὐχὶ ἐγκαρτερήσαντα. Διὸ δὴ καὶ βασιλεὺς Ἰουστῖνος εὖ εἰδώς τε καὶ τεκμαιρόμενος τοῖς ῥηθάσασιν, ὡς Κονιμούνδῳ ἔνεστι πίστεως οὐδὲν ὁτιοῦν, ἀνῆνασθαι μὲν οὔ τι ᾤετο χρῆναι τὴν ξυμμαχίαν, ἀναβολῇ δὲ ὅμως παρεκρούσατο τοῦ βαρβάρου τὴν αἴτησιν· ἔφη γὰρ, ὡς διεσκεδασμένα τὰ Ῥωμαϊκὰ ὑπάρχει στρατεύματα, ξὺν σπουδῇ δὲ ὡς οἷόν τέ ἐστιν ἀθροίσας αὐτίκα ἐκπέμψοι. Ἀκήκοα δὲ περὶ Κονιμούνδου καὶ τοιάδε, ἐμοὶ δὲ οὐ πιστά· λίαν γὰρ ἀναιδὲς ὑπῆρχε τὸν παρασπονδήσαντα περὶ τῶν αὐτῶν δεῖσθαι καὶ πάλιν. Λέγεται δὲ ὡς καὶ Λογγίβαρδοι τηνικαῦτα ἐπρεσβεύσαντο παρὰ Ἰουστῖνον, καὶ ὅτι Γήπαιδας τῆς ὡς Ῥωμαίους ἀγνωμοσύνης πλεῖστα ὅσα κακηγορήσαντες, τὴν ἐκ Ῥωμαίων μὲν θηρώμενοι συμμαχίαν ἤνυσαν οὐδέν, κατεπράξαντο δὲ ὅμως πρὸς τοῦ βασιλέως μηδὲ ἑτέρους τῆς Ῥωμαίων ἀπολαῦσαι ἐπικουρίας.

26. (an. 568.)

Ibidem p. 111 : Ὅτι Βαϊανὸς ὁ τῶν Ἀβάρων ἡγούμενος, ἐν ᾧ χρόνῳ τὸ Σίρμιον ἠβούλετο πολιορκήσειν, Βιταλιανόν τε τὸν ἑρμηνέα καὶ Κομιτᾶν εἶχεν ἐν δεσμοῖς. Ἅμφω γὰρ τὼ ἄνδρε τούτω Ἰουστῖνος ὁ βασιλεὺς ἤδη στείλας ὑπῆρχεν ὡς αὐτὸν, αἰτήσοντας αὐτοῦ, ὡς ἂν ἅττα διαλεχθείη (ἅττα ἐγκαλοίη διαλ. conj. N.) γε αὐτοῖς. Ὁ δὲ παρὰ τὸν κοινὸν τῶν πρέσβεων θεσμὸν εἶχεν ἐν δεσμοῖς.

27. (an. 568.)

Ibidem p. 111-114 : Ὅτι ὁ Βαϊανὸς μετὰ τὴν

---

tium usque ferri. Dixerunt quoque Longobardorum legati, Avaribus expedire Romanos ultro bello petere : alioquin enim illos præventuros, et quoquo terrarum Avares constiterint, eos persecuturos et quacumque ratione deleturos.

25.

Baianus legatos quidem Longobardorum excepit, sed eos parvi facere decrevit, ut ea ratione conditionibus, quæ suis rationibus utiles essent, ad armorum societatem secum contrahendam pelliceret. Et modo se non posse, modo posse, jactabat, sed nolle. Quumque se precantes omni fraudis genere, ut breviter dicam, concussisset, tandem eorum petitioni assentiri videbatur, sed non alia conditione, quam si decimam partem quadrupedum, quæ tunc temporis apud Longobardos essent, confestim acciperet, si superiores evaderent, dimidium manubiarum et tota Gepidarum regio ejus juri cederet. Atque hæc quum ita conventa essent, bellum inferre Gepidis deinceps instituerunt. Quæ ubi Conimundus intellexit, dicitur timore perculsus legatos iterum misisse ad Justinum imperatorem, et eum esse obtestatus, ut non minus, quam antea, in partem periculi veniret. Tum rursus, se illi Sirmium et omnem regionem quæ intra Dravum fluvium est, concessurum esse pollicitus est. Neque pudore afficiebatur, quod idem jam semel jurasset, neque jurejurando stetisset. Ex quo quum imperator perspiceret et conjiceret ex his quæ evenerant, nihil inesse Conimundo fidei, minime quidem illi denegandum auxilium, sed dilatione et procrastinatione petitionem ejus ducendam existimavit. Respondit enim, per varias provincias dispersos esse Romanorum exercitus : cum celeritate et studio illos cacturum et quam citissime suppetias missurum. Hæc quoque mihi de Conimundo audita; sed minime verisimilia videntur. Mihi enim satis impudens videtur is qui, quum fœdera ruperit, eadem rursus petit. Dicitur vero, non solum tunc temporis Longobardos legatos ad Justinum misisse, sed quavis ratione eos Gepidas apud Romanos ingrati erga illos animi insimulatos esse, quo magis ipsi auxilio digni viderentur; sed nihil profecerunt. Hoc tamen ab imperatore consecuti sunt, ut neutra gens a Romanis auxiliis juvaretur.

26.

Baianus, quo tempore de obsidendo Sirmio cogitabat, Vitalianum interpretem et Comitam in vincula conjecit. Hos autem duos viros Justinus imperator dudum ad illum miserat, ut aditum ad colloquendum cum illo de quibusdam rebus peterent. Is autem contra fas et commune jus gentium eos in vinculis habuit.

27.

Baianus post murorum oppugnationem misit qui de pace agerent. Nonnulli ex his qui Sirmii erant, ad sum-

τειχομαχίαν στέλλει τινὰς ἀμφὶ τῆς εἰρήνης διαλεχθησομένους. Ἔνιοι δὲ τῶν ἐν Σιρμίῳ ἀνὰ τὸ ἡλίβατον τοῦ βαλανείου, ὃ δῆτα τῷ δήμῳ ἐτύγχανεν ἀνειμένον, ἐπὶ κατασκοπῇ τῶν πολεμίων κατὰ τὸ σύνηθες ἐνιζάνοντες, καὶ ἐν ἀπόπτῳ καραδοκοῦντές τε καὶ θεώμενοι εἴ που ἐπήλυσις ἔσται βαρβαρικὴ, ὡς κατενόησαν τοὺς τῶν Ἀβάρων ἀγγελιαφόρους ἤδη προσιόντας, τῷ μήκει τῆς ἀτραποῦ ἀποπλανηθέντες καὶ οὔπω κατεγνωκότες τὸ ἀκριβὲς ὑπετόπησαν εἶναι πληθὺν Ἀβαρικὴν, ἐδήλωσάν τε αὐτίκα, καὶ τὸ σημεῖον καθεῖλον. Ὁ δὲ Βῶνος πρὸς τοῦτο δυσχεράνας σαφέστερον ἔσπευσε καταμαθεῖν τἀληθές. Γνοὺς δὲ ὀλίγους εἶναι τοὺς Ἀβάρους καὶ βούλεσθαί οἱ ἐπικηρυκεύσασθαι, ἐξέπεμψε καὶ αὐτὸς τοὺς ποιησομένους τὰς καταλλαγὰς ἐς τὰ ἔξω τοῦ τείχους. Ἔτι γὰρ ἐκ τοῦ ἕλκους περιώδυνος ἦν, καὶ ὁ Θεόδωρος ὁ ἰατρὸς οὐκ εἴα τὸν στρατίαρχον ἐν φανερῷ γίνεσθαι τοῖς ἐναντίοις. Εἰκὸς γὰρ μηδὲ [εἰδέναι] ἔφασκε τοὺς πολεμίους ὡς ἐβλήθη. Εἰ δὲ τοῦτο κατάδηλον ἔσται αὐτοῖς, τότε ἀνάγκη μὴ ὑποκρύπτειν, ὡς ἂν μὴ ὑπόνοια γένηταί σφισι τοῦ ἀποβεβιωκέναι αὐτόν. Οἱ δὲ, ἐπεὶ ἕτεροι περὶ τῆς εἰρήνης ἦλθον διαλεχθησόμενοι καὶ οὐχὶ αὐτὸς, ὑπενόησαν ὡς δώλετο ὁ στρατηγὸς, καὶ αὐτῷ ἐθέλειν ἔφασκον ἐν συνουσίᾳ γενέσθαι. Τότε ὁ Θεόδωρος, τοῦ συνοίσοντος εὖ μάλιστα στοχασάμενος, ἔλεξεν ὡς τὸ λοιπὸν οὐ χρεὼν ἀποκρύπτεσθαι τὸν στρατηγὸν, μᾶλλον μὲν οὖν ἐς τὰ ἔξω ἰέναι τῆς πόλεως καὶ ἐς ὄψιν γίνεσθαι τῶν βαρβάρων. Καὶ φαρμάκῳ τινὶ τὸ ἕλκος περιστείλας ἀφίησιν αὐτόν. Καὶ δὴ προελθὼν ὁ Βῶνος, ἀγχοῦ τε τῶν βαρβάρων γενόμενος, ἐφάνη σφίσι. Τότε οἱ πρέσβεις τοιάδε ἀμοιβαίῳ τῷ λόγῳ ἔφασαν· « Ταῦτα ἡμῖν, ὦ Ῥωμαῖοι, διαλεχθῆναι πρὸς ὑμᾶς ὁ τῶν Ἀβάρων ἐκέλευσε δεσπότης· μή μοι μέμψιν τινὰ ποιήσασθαι πόλεμον ἀραμένῳ· ὑμεῖς γὰρ πρῶτοι τὴν αἰτίαν τοῦ πολέμου δεδώκατε. Πολλοῖς γὰρ πόνοις ὁμιλήσας, καὶ ἀποδημίας οὐχ ἥκιστα ποιησάμενος, μόλις ἐχειρωσάμην ταύτην τὴν χώραν, καὶ ὑμεῖς ἀφείλεσθέ μοι βιαίως αὐτήν. Πρὸς τοῖς καὶ τὸν Οὐσδήβαδον τῷ τῶν δορυαλώτων ἀνήκοντά μοι νόμῳ ἔχετε λαβόντες. Ἀλλὰ γὰρ ὕβρεις ἐς τὰ μάλιστα πικρὰς ὁ καθ' ὑμᾶς κατέχειέ μοι βασιλεὺς, οὐ μόνον ἅπαξ ἢ δὶς, ἀλλὰ καὶ πολλάκις· τῶν δεόντων τε οὐδὲν ἠβουλήθη διαπράξασθαι. Εἰ τοίνυν τοιαῦτα πρὸς ὑμῶν ἠδικημένος τοῖς ὅπλοις ἐχρησάμην, οὐδαμῶς ὑπάρχω μεμπτός. Καὶ νῦν οὖν εἴ γε βούλεσθε περὶ σπονδῶν τε καὶ εἰρήνης ἡμῖν θέσθαι λόγους, ἑτοιμότατα ἔχομεν ὑμῖν τε κεῖσθω προτιμῆσαι τὸ συνοῖσον καὶ τὰ εἰρηναῖα πρὸ τοῦ πολέμου ἑλέσθαι. » Πρὸς ταῦτα ἀπεκρίνατο ὁ Βῶνος· « Πρότερον μὲν ἡμεῖς οὐκ ἠρξάμεθα πολέμου· οὐδὲ γὰρ καθ' ὑμῶν ἠλάσαμεν. Ἐς τοὐναντίον μὲν οὖν σὺ κατὰ τῆς Ῥωμαίων ἤλασας, λοιπὸν δὲ, ὅτι καὶ ὁ βασιλεὺς ἐν βουλῇ ἐποιήσατο χρήματά σοι ἐπιδοῦναι· τοιγαροῦν καὶ παρέσχε τοῖς κατὰ σὲ πρέσβεσιν. Ἐπεὶ δὲ κατενόησεν αὐθαδιαζόμενον καὶ ὑπὲρ αὐτὴν ὁπή που τὴν βαρβαρικὴν ἀλαζονείαν ἐξογκούμενον, ῥήματά τε ὑπερήφανα σημαίνοντα καὶ τῆς σῆς δυνάμεως καθυπέρτερα, τηνικαῦτα καὶ αὐτὸς ἅτε ἀγχίνους ἐπετέλεσε τὰ οἰκεῖα. Καὶ τὸ νῦν δὲ ἔχον, ἡμέτερόν ἐστιν ὡς βασιλέα στεῖλαι οὓς ἂν σὺ βουληθείης πρέσβεις τοὺς βεβαιώσοντας τὰ περὶ τῆς εἰρήνης. Μηδὲ γὰρ ἐν ἡμῖν εἶναι νόμιζε κἂν γοῦν φθέγξασθαί τι, μήτι γε καὶ

---

mum fastigium balnei, quod populi usui erat destinatum, ad speculandos hostes, ut moris est, ascenderunt. Hi ex specula circumspicientes, si qua barbari eruptionem facerent, adverterunt Avarum nuntios, qui jam se in viam dederant. Hos quum, ob longinquitatem itineris, errantes certo dignoscere non possent, suspicati sunt, esse ex hostium exercitu. Itaque illico signo dato adventum eorum nuntiaverunt. At Bonus, quum illi in dubio hæreret animus, re diligentius explorata, cognovit barbaros esse parvo numero, et pacis conditiones esse laturos. Itaque et ipse misit qui extra muros cum illis colloquia sererent. Decumbebat enim ex vulnere, neque illi per Theodorum medicum licebat hostibus obviam ire. Neque enim hostes eum vulneratum esse scire suspicabatur. Quodsi vero id rescissent, tum non amplius illi latendum esse dixit, ne suspicionem injiceret, ducem e vivis excessisse. Sed hostes ubi viderunt alios, qui de pace disceptarent, venire, suspicati sunt ducem periisse. Itaque colloquium coram eo fieri velle dixerunt. Tunc Theodorus, qui quod utile foret, præcipue spectabat, dixit non jam tempus postulare, ut dux domi in occulto se contineret, sed potius, ut extra civitatem prodiret, et in conspectum barbarorum veniret. Itaque vulnere unguento illito, Bonus a medico dimissus cum barbaris convenit. Tunc legati mutuo sermone hujusmodi verbis sunt usi : « Avarum dominus, o Romani, apud vos hæc proponere jussit. Ne illi succenseretis, si contra vos bellum suscepit. Etenim priores bello causam dedistis. Multis exhaustis laboribus et non minoribus itinerum fatigationibus toleratis vix istam, inquit, regionem ceperam, quum mihi illam vi eripuistis. Præterea Usdebadum, qui jure captivorum dominio meo cesserat, mihi ereptum retinetis. Multas quoque alias acerbas contumelias in me effudit imperator vester, neque id semel atque iterum, sed sæpius, neque quicquam eorum, quæ justa erant et æquitati consentanea, voluit. Itaque si tot tantisque injuriis et damnis a vobis affectus et lacessitus, armis sum usus, in nullo sum reprehendendus. Quodsi vultis nunc etiam de fœdere et pace nobiscum verba facere, prompto animo id faciemus. Vestri igitur arbitrii est, quod expedit, præoptare, et pacem bello præponere. » Ad quæ Bonus respondit : « Priores quidem nos minime bellum occepimus, aut in vos grassati sumus : e contrario tu prior in Romanos irruisti. Quin etiam imperator dona tibi mittere animum induxit, idque legatis ad te missis mandavit. Sed quum te audaciorem factum cerneret, et ultra barbaricam insolentiam vana gloria elatum et tumentem, ita ut illi verba arrogantiora, longe tuas vires excedentia, denuntiares : nimirum prudens et cautus rebus suis prospexit. Et ut nunc sunt res, nostrum est ad imperatorem legatos, quos tibi videbitur, mittere, qui de pace conveniant. Nec enim existimes velim, in nostra potestate esse quicquam aliter, quam imperator præscripserit, dicere aut facere. » Hæc ubi Bonus dixit, recta qui-

Mr. Hall was a member of the Institution of Civil Engineers, and was elected a Member of the Institution of Mechanical Engineers in 1880.

εἶα δὴ αὐτοῦ ἅμφω τὼ φύλω τούτω καθελόντος· πρὸς τοῖς καὶ Οὐσδίβαδον τὸν Γήπαιδα. Ἔφασκε γὰρ τοὺς Γήπαιδας ἅπαντας αὐτῷ ἀνήκειν, ἅτε δὴ καὶ αὐτοὺς πρὸς αὐτοῦ καταπολεμηθέντας. Ἀφικομένων δὴ οὖν τῶν πρέσβεων κατὰ δὴ τὴν βασιλίδα πόλιν, παρελθόντων τε ὡς τὸν αὐτοκράτορα, ἔφη ὁ Ταργίτης· « Ὦ βασιλεῦ, πάρειμι σταλεὶς ὑπὸ τοῦ σοῦ παιδός· πατὴρ γὰρ αὐτὸς ἀληθῶς Βαϊανοῦ τοῦ καθ' ἡμᾶς δεσπότου. Πέποιθα δὴ οὖν, ὡς ἐπιδείξασθαι προθυμηθείης τὴν περὶ τὸν παῖδα στοργὴν τῷ διδόναι τὰ τοῦ παιδός. Οὕτω τοίνυν ἐχόντων ἡμῶν, τάχα δὲ σοῦ καὶ ἡμῶν, ἆρα οὐχὶ παραχωρήσεις αὐτῷ τῶν γερῶν; οὐ γὰρ ἐς ἀλλότριον οὕτε μὴν πολέμιόν τινα τὰ διδόμενα μεταθήσοις σχεδόν· οὐδὲ μεταβήσεται τῶν παρεχομένων ἡ κυριότης, ἥ πάλιν εἰς σὲ ἀναδραμεῖται διὰ τοῦ παιδός, εἴγε παράσχοις αὐτῷ τὰ ἐφ' οἷς ἥκω, τήν τε πόλιν τὸ Σίρμιον καὶ τὰ χρήματα κατ' ἔτος, ὅσα βασιλεὺς Ἰουστινιανὸς τοῖς Κουτριγούροις καὶ Οὐτιγούροις ἐδίδου (οἱ), Βαϊανοῦ τήμερον δεσπόζοντος τούτων γε δήπου τῶν ἐθνῶν· ἔτι καὶ Οὐσδίβαδον τὸν Γήπαιδα καὶ τοὺς περὶ αὐτόν· οὐδὲ γὰρ περὶ τούτων ἀντερεῖ τις, ὡς οὐχὶ πεφύκασιν ἀνδράποδα Βαϊανοῦ. » Ταῦτα ὁ Ταργίτης ἔλεξεν. Ἀτὰρ ὁ βασιλεύς· « Οὐ πρεσβευσόμενος ἥκεις, ὡς ἔοικεν, ὦ Ταργῖτα· μᾶλλον μὲν οὖν πρὸς ἀγνοοῦντας ἡμᾶς τεκμηριώσασθαι βουλόμενος τῶν Ἀβάρων τοὺς τρόπους. Εἰ γάρ, ὥς φατε, δοίημεν ὑμῖν τὰ ὅσα τοῖς πρώην Οὔννοις, οἵκτῳ μᾶλλον καὶ οὐ φόβῳ, τῷ μὴ ἐθέλειν αἷμα ἔχειν, Ἰουστινιανὸς ἐδίδου, γελοῖόν γε ἂν εἴη, * καὶ οἷς τὸ φιλάνθρωπον ἀπονέμειν δεῖ, καὶ οἷς ἀντιτάττεσθαι φανῶμεν οἱ αὐτοί· ὁπότε οἱ δείλαιοι Κουτρίγουροί τε καὶ Οὐτίγουροι, οὓς διαβεβαιοῦσθε πρὸς ἡμῶν κομίζεσθαι χρήματα, τοῦτο μὲν φυγόντες ἡμᾶς, τοῦτο δὲ πεπτωκότες ὑφ' ἡμῶν τυγχάνουσιν ἄρδην ἠφανισμένοι. Τί οὖν παράσχοιμεν ὑμῖν τὰ τῶν ἡσσωμένων; ἀλλ' οὐ τῇ φύσει ξυνᾴδει τῶν πραγμάτων καὶ κρατεῖν ἅμα, καὶ ὑπὲρ τῶν κεκρατημένων ἑτέροις χρήματα καταθεῖναι. Οὐ γὰρ ἀποχρῶν, εἰ φανείημεν ἅπαξ τοῦ τὰ δέοντα φρονεῖν ἐστερημένοι, ἀλλὰ γὰρ καὶ εἰς συνήθειαν ἕλκειν τὴν ἀφροσύνην οἴεσθε δεῖν; τί οὖν ποιοῦμεν τὸν Οὐσδίβαδον; ὑμῖν ἀποδοίημεν; οὐχ οὕτω πεφύκαμεν ἠλίθιοι, ὥστε τὰ ἡμέτερα καταπροέσθαι, καὶ ταῦτα βαρβάροις καὶ λυμαινομένοις τῇ καθ' ἡμᾶς πολιτείᾳ. Ὁ γὰρ πρὸ ἡμῶν τὸ βασίλειον ἀναδειξάμενος κράτος Γήπαιδας ἐπήλυδας ὄντας εἰσεποιήσατο, καὶ χώραν αὐτοῖς ἀπένειμε τὴν περὶ τὸ Σίρμιον, εἶτα καὶ πολέμου κινηθέντος αὐτοῖς ὡς Λογγοβάρδους, ὥσπερ εἰκός, ξυνεπελαβόμεθα τοῦ κινδύνου τοῖς οἰκείοις. Καὶ ἂν ἐκράτουν οἱ Γήπαιδες τῇ Ῥωμαίων χειρὶ, εἴγε μὴ ἀνδραποδώδεις ὤφθησαν καὶ τῷ τῆς γνώμης ὀλεθρῷ τοὺς εὐεργέτας ἐλύπησαν. Ἀνθ' ὧν ἐπιβουλεύσαντας ἡμῖν ἀσύγγνωστα οὐ Ῥωμαίοις ἔδοξε μετελθεῖν τοὺς ἀγνωμονήσαντας, οἷς ἔνεστι μὴ ἀντιτιθέναι τὰς τιμωρίας ἰσορρόπους τοῖς πλημμελήμασι, μᾶλλον μὲν οὖν περιιδεῖν, ὡς ἂν ὑφ' ἑτέρων ἐς τὸ παντελὲς διαφθαρήσοιντο. Εἰ τοίνυν ἄλλως οὐκ ἔχει ταῦτα, ἐπείπερ ἡμεῖς ἐπεγκαλεῖν ἄξιοι καθεστήκαμεν, ὅτι τοὺς ἡμῖν ἀνήκοντας ἔχετε Γήπαιδας, ἀντέστραπται καθ' ἡμῶν τὰ τῶν ἐγκλημάτων. Ὑμεῖς μὲν γὰρ τὸν

---

soliti erant, quia utramque gentem subegerat, illi traderet, et præterea Usdibadum etiam Gepidam. Dicebat enim, omnes Gepidas in suum jus dominiumque venisse, quia eos devicerat. Itaque legati ubi in regiam urbem ad imperatorem venerunt, Targites sic eum est affatus : « O imperator, adsum a tuo filio missus. Tu enim vere pater es Baiani, ejus qui apud nos dominatur. Confido igitur, te affectum paternum exhibiturum esse filio in eo, quod reddes ea quæ filii sunt. Quum igitur nos hoc animo simus, et fortasse tu æque ac nos, nonne tu illi sua præmia præbebis? Quod si feceris, ea non in extraneum, neque in hostem contuleris, neque earum rerum mutabitur dominium. Etenim rursus ad te redibit per filium, si ea indulseris, quæ a te petitum venio. Scilicet Sirmium et pecunias, quotannis quas dabat imperator Justinianus Utiguris et Cotriguris, quum Baianus hodie dominium sit adeptus harum omnium gentium; deinde Usdibadum et ejus comites sibi tradi poscit. Nec enim Usdibadum quisquam negarit factum esse Baiani mancipium. » Hæc Targites; cui imperator : « Tu quidem, ut videtur, minime, ut legationem faceres, venisti; sed magis, ut mores Avarum, antea nobis penitus ignotos, cognitos perspectosque efficeres. Si enim, ut dicitis, concesserimus vobis ea, quæ nuper Justinianus, commiseratione potius quam terrore adductus, quia ab effundendo sanguine abstinere volebat, Hunnis largitus est, ridicula res sane erit, * si etiam liberalitatem et humanitatem in eos exercere oporteat, contra quos in acie stare, nemo est qui nos non viderit, quando miseri Cotriguri et Utiguri, quos affirmatis a nobis accepisse pecunias, modo fugientes, modo cæsi, a nostro exercitu sunt ad internecionem usque deleti. Cur igitur vobis largiemur bona eorum, quos vicimus? Hoc enim abhorret a communi sensu, simul et vincere, et eorum, quos viceris, bona aliis tribuere. Nonne satis est, si semel visi sumus prudentia destituti? An censetis imprudentiam nobis etiam ad consuetudinem trahendam esse? Quid igitur de Usdibado faciemus? vobisne eum reddemus? non sumus adeo dementes et stolidi, ut nostra profundamus, maxime in barbaros et eos, qui nostræ rei publicæ gravia damna intulerunt. Qui enim imperatoriam majestatem ante nos administravit, Gepidas vagantes excepit, et illis regionem circa Sirmium, quam incolerent, distribuit. Deinde exorto inter ipsos et Longobardos bello, sociis nostris, ut par erat, opem tulimus, et Romanorum auxilio Gepidæ vicissent, nisi servilem animum prodidissent. Nam mala mente benefactoribus suis infesti fuerunt, et pro beneficiis in eos collatis insidias, in quo nulla venia digni sunt, nobis struxerunt; Romanis tamen minime visum est homines ingratos persequi, qui nunquam dignas pœnas pro peccatis dare possunt; sed potius pati, ut ab aliis funditus everterentur. Quum igitur non aliter se res habeant, si nobis jure de vobis conqueri licet, quod eos, qui nostri optimo jure fuerunt, possideatis, nunc a vobis eadem in nos retorquentur. Vos enim Usdibadum, nos Gepidas, qui reliqui sunt, a vobis repetimus. Etenim nos Romani ab initio et ab omni bo-

Οὐσδίβαδον, ἡμεῖς δὲ καὶ τοὺς Γήπαιδας ὑμᾶς τοὺς λοιποὺς εἰσπράξομεν. Ῥωμαῖοι γὰρ ἄνωθέν τε καὶ ἐξ ἀρχῆς σωφρονίζειν ἐτάχυημεν τὸ ἀνόητον, οὐ μὴν ἀνόητοί τινες εἶναι νομίζεσθαι. Ἀλλὰ τὸ Σίρμιον ἐγχειρίσωμεν βαρβάροις; οὐκ ἀρκέσει γὰρ ὑμῖν τὸ περιεῖναι μέχρις ὅπλα κινεῖν οὐ βούλοιντο Ῥωμαῖοι. Ἀλλ' ἐρεῖς, ὦ Ταργῖτα, ὅτι διαβήσεται Ἴστρον ὁ Χαγάνος, ἔτι γε μὴν καὶ τὸν Ἕβρον· καὶ ὅτι τὰς ἐπὶ Θράκης αὐτοβοεὶ παραστήσεται πόλεις. Ἀλλὰ προσβάσουσιν αἱ Ῥωμαϊκαὶ δυνάμεις, καὶ τῆς ἐλπίδος αὐτὸν ἀφαιρήσονται, καὶ μᾶλλον αὐτοὶ σκευαγωγήσουσι τὰ Ἀβάρων. Καὶ οὐ παυσόμεθα καταβάλλοντές τε καὶ χειρούμενοι, ἕως ἂν ἐρυθρίσῃ τὸ βάρβαρον. Ἀντιτελήσει δὲ Ῥωμαίοις ἀντὶ τῆς εἰρήνης ὁ πόλεμος. Ἀβάρων γὰρ τῶν νομάδων τε καὶ ἐπηλύδων καθεστάναι φίλους τῆς ὡς αὐτοὺς δυσμενείας βαρύτερον, ἄλλως τε καὶ φιλίας ὑπούλου καθεστώσης. Κρεῖσσον ἐν τοῖς σώμασι καὶ οὐχὶ ταῖς ψυχαῖς φέρειν τὰ τραύματα. Πρὸς ταῦτα, ὦ Ταργῖτα, καὶ τόξα καὶ ἵπποι καὶ μυρίαι δυνάμεις ὁπλιτῶν ἔστωσαν ἐν παρασκευῇ· οὐ γὰρ ἡσυχία τοῦ συνοίσοντος αἱρετώτερον.» Τοσαῦτα εἰπὼν ὁ αὐτοκράτωρ, μεγαληγορίᾳ τε χρησάμενος πολλῇ, τῶν Ἀβάρων ἀφῆκε τοὺς πρέσβεις, πρότερον Βώνῳ τῷ στρατηγῷ ἐν γράμμασι πλείστα ἐπιμεμψάμενος, ὅτι γε οὕτως ὡς αὐτὸν τοιάδε προισχομένους ἔστειλεν ἐς Βυζάντιον· πρός γε καὶ σημήνας ἔργου ἔχεσθαι καὶ πάντα τὰ πολεμιστήρια ὄργανα ἐπισκευάζειν, σαφῶς ἐπισταμένον, ὡς ξυγκροτηθήσεται ὁ πρὸς Ἀβάρους πόλεμος καὶ μάλα αὐτίκα. Καὶ δὴ ὁ Βῶνος, ἐπεὶ τὸ βασίλειον ἀνελέξατο γράμμα, τὰ πρὸς τὸν πόλεμον ἐξηρτύετο.

29. (an. 568 s. 569.)

Exc. De leg. gent. p. 114: Ὅτι αὖθις ἦλθε Ταργίτιος βουλόμενος πρεσβεύσασθαι ὡς βασιλέα, ἐκεῖνά τε ἔφη τῷ βασιλεῖ καὶ ἤκουσε πρὸς αὐτοῦ ἅπερ καὶ ἄλλοτε. Τήν τε γὰρ πόλιν τὸ Σίρμιον ἐβούλετο πρὸς Ῥωμαίων κομίσασθαι, ἅτε οἰκεῖον ὂν αὐτῷ κτῆμα ἐξότε τὰ τῶν Γηπαίδων ὑπ' αὐτοῦ διέφθαρτο πράγματα· ἔτι τε καὶ χρήματα, ἅπερ Ἰουστῖνος (l. Ἰουστινιανὸς) τοῖς Οὔννοις ἐφ' ἑκάστῳ ἐνιαυτῷ ἐδίδου· καὶ, εἴ τι μηδὲν εἰληφότων αὐτῶν ἐκ τῶν παροιχομένων ἐτῶν, ἅπαντα ὁμοῦ Ταργίτιος εἰσπράττειν ἠξίου, οὕτω τε λοιπὸν τὰς ἐνιαυσιαίας συντάξεις ἐρρωμένας κατατιθέναι Ῥωμαίοις. Πρός γε καὶ τὸν Οὐσδήβαδον ἐξήτει εἴα προσήκοντα τῷ τῶν ἁρυλήπτων αὐτῷ θεσμῷ. Καὶ ἕτερα δέ τινα προεβάλλετο ὁ Ταργίτιος ὑπερηφανίας ἀνάπλεα, ὧν οὐδένα λόγον ἐποιεῖτο ὁ βασιλεύς, ἀλλὰ γὰρ τά τε λεγόμενα πρὸς αὐτοῦ ἀπεφλαύριζε, καὶ μὲν οὖν βασιλικῶς ἐχρῆτο τοῖς ῥήμασιν. Ἐπὶ τούτοις οὖν διάφοροι πρεσβεῖαι φοιτήσασαι, ὡς διηνύσθη πλέον οὐδέν, διαφῆκε τὸν Ταργίτιον ὁ βασιλεύς, εἰρηκὼς αὐτῷ στέλλειν ἐκεῖσε Τιβέριον αὐτοκράτορα στρατηγόν, περὶ τοῦ παντὸς διαλεχθησόμενον καὶ βεβαιώσοντα τὰ ἅπαντα.

30.

Exc. De sent. p. 357. 358: Ὅτι ἐν ταῖς εὐπραγίαις τῶν δυσμενῶν διπλασιάζεσθαι πέφυκε τὸ ἔγθος.

Ὅτι τὸ εὐτυχεῖν οὓς οὐκ ἐχρῆν ὑπόθεσις γίνεται τοῦ μὴ τὰ δέοντα φρονεῖν τοῖς μὴ λογισμῷ βεβηκόσι χρωμένοις τῇ τύχῃ.

---

minum memoria Imprudentes coercere officium nostrum duximus, non ipsi imprudentes habebamur. Nosne Sirmium barbaris trademus? Non igitur satis vobis superesse videtur, quousque Romanis nondum arma ferre placuit? Sed ais, o Targita, Chaganum Istrum trajecturum et Hebrum quoque, et Thraciæ urbes primo impetu occupaturum. At prævenient et occurrent Romanorum copiæ, et cum spe depellent sua, imo agent et rapient quæ Avarum sunt. Neque grassari et prædas agere cessabimus, dum barbari superbient; et certe longe Romanis utilius bellum quam pax. Etenim cum Avaribus et Nomadibus et advenis amicitiam tenere gravius et acerbius est, quam eos hostium numero habere. Nam subdola est eorum amicitia, et præstat vulnera corpore, quam animo, gerere. Quamobrem, o Targita, et arcus et equi et infinitæ copiæ armatorum in apparatu erunt. Nec enim quies utilitate potior.» Hæc quum imperator alto spiritu dixisset, Avarum legatos dimisit. Prius tamen Bonum ducem per literas magnopere increpavit, quod ad se illos legatos, qui talia proponerent, Byzantium misisset. Ad hæc illum monuit, quia certus erat, quamprimum bellum contra Avares eruperunt esse, ut omni opera et studio bellicas machinas præpararet. Et Bonus, lectis imperatoris literis, omnia, quæ ad bellum pertinebant, diligenter curavit.

29.

Venit denuo Targitius, ut legatione fungeretur apud imperatorem. Eadem vero dixit imperatori, et audivit ab imperatore, quæ et antea. Petebat enim a Romanis sibi tradi Sirmium oppidum, tanquam esset sua privata et domestica possessio, quia ab ipso Gepidarum res essent eversæ; tum etiam pecunias, quas Justinus (*Justinianus*) Hunnis quotannis pendebat, postulabat, et quasi superioribus annis nihil accepissent, omnes simul Targitius sibi persolvi volebat, et ita in posterum annua cum Romanis fœdera se rata habiturum dixit. Usdibadum quoque poscebat, tanquam qui suus captivitatis jure et lege esset. Plurima alia etiam in medium proferebat Targitius, insolentiæ et superbiæ plena, quorum omnium imperator nullam rationem habuit, sed elusit et contempsit, et verbis imperatoriam majestatem decentibus est usus. Denique quum per diversas et multas legationes super his commeantes nihil quicquam effectum esset, Targitium dimisit imperator, et illi dixit, se illuc missurum Tiberium, qui summum in exercitu habebat imperium, qui de omnibus rebus ageret, et singula pacaret et firmaret.

30.

Sicubi res prospere eveniunt, tunc malevolorum odium duplicari solet.

Indignorum hominum felicitas in causa est, quominus illi congruos spiritus mente agitent, qui non satis firmo animo fortunam suam ferunt.

Digitized by Google

Ὅτι φιλοτάραχον χρῆμα ὁ ὄχλος, καὶ φύσις αὐτῷ ἡ προπέτεια.

Ὅτι χαλεπὸν ἀμελούμενον τὸ χρῆμα (ἀμελούμενος παραχρῆμα conj. Bekk.) καὶ δυσκαταγώνιστον ἐμφύλιος πόλεμος.

Ὅτι ἀνδρείας ἐπίδειξις προερχομένη κατὰ τῶν φύσει δυσμενῶν καὶ οὐ κατὰ τῶν ὁμοδιαίτων ἐνδοξότερον τίθησι τὸν ἐπιδεικνύμενον.

Ὅτι οἱ Γότθοι παντελῶς ὑπὸ Ῥωμαίων ἡττήθησαν. Καὶ ἐγώ γε τὰ τοιάδε ἄγαμαι οὐδαμῶς· χρόνῳ γὰρ συμμορφοῦσθαι πέφυκε τὰ ἀνθρώπεια, εὖρός τε σχεδὸν ἅπασαν (ἂν πᾶσαν Bekk.) ἱστορίαν τῶν τοιῶνδε χαλεπῶν ἀναπλεων, γένη τε μέγιστα καὶ πόλεις νῦν μὲν ἐς ἄγαν εὐημερήσαντα, νῦν δὲ ἐς τὸ μὴ εἶναι κατολισθήσαντα παντελῶς. Ταῦτα μὲν οὖν καὶ τοιάδε ἡ περιφορὰ νεοχμοῦσα τοῦ χρόνου καὶ πρὸ τοῦ ἐπεδείξατο, καὶ μὴν ἐπιδείξεται αὖθις, καὶ ἐπιδεικνυμένη οὐ παύσεται, ἔστ' ἂν ἄνθρωποί τε ὦσι καὶ μάχαι.

Ὅτι μέχρι τοσούτου δέον πονεῖν, ἄχρι τῆς ἐκ τῶν πόνων ὠφελίας ἐν ἀπολαύσει καθεστάναι δύναιτό τις· ὁ γὰρ μὴ οὕτω βιοτεύων, εἰ καὶ πλέον ἔσχε τῶν ἄλλων, ἧττον ἔχει τῶν ἀγαθῶν.

Ὅτι ὁ ξὺν τῇ δυνάμει τῶν πέλας νικήσας οὐδὲν ἧττον ὥσπερ νενικηκόσι τοῖς ἡσσημένοις παραχωρήσει μεγαλαυχεῖν τῷ πρὸς διττὴν αὐτοὺς ἀγωνίζεσθαι δύναμιν.

Ὅτι κινδύνων ἐλπὶς ἄνευ κινδύνων τίθησι τὸν ἐλπίζοντα τῷ προησφαλίσθαι τῶν δυσχερῶν τῇ δοκήσει τὰ πράγματα. Πολλάκις γὰρ καὶ τό γ' ἀληθὲς ἐν ὑπονοίᾳ γενόμενον ἀσφαλές.

Ὅτι καὶ αὖθις ὁ τῶν Ἀβάρων ἡγούμενος ταῖς πρώην ἐχρήσατο ἀπειλαῖς. Καὶ ἐπειδὴ κομπάζων καὶ μεγαλορήμων ἐσότι ὑπάρχων οἷόστε οὐκ ἐγένετο ἐκθειματῶσαι τοὺς Ῥωμαίους· οὗτοι γὰρ δὴ πρὸς οἷς οὐκ ὀρρωδία τις αὐτοῖς ἐνέσκηψε, ἀλλὰ γὰρ καὶ ἀπεφλαύριζον καὶ περιεφρόνουν τὸν βάρβαρον, οὐ μὴν ἀλλὰ καὶ κομπωδεστέραις ἐχρῶντο ταῖς ἀντιλογίαις.

Ὅτι μεμίσηται τυραννὶς, καὶ ἀντίπαλος εἴη [αἰεὶ Bekk.] ὁ τυραννούμενος.

31.

Suidas: Ἐπιδουπῆσαι, ἐπικτυπῆσαι.... Μένανδρος· « Οἱ δὲ Ἄβαροι κατὰ τὴν τοῦ πολέμου κίνησιν ἐβούλοντο ἦχον ἐγεῖραι ξυμμιγῆ τε καὶ ἄγριον, ἔτι δὲ (οὖν) ξὺν τῷ ἀλαλάγματι ἐπιδουπῆσαι τοῖς τυμπάνοις, ὅπως ἂν ἐς τοσοῦτον αὐτοῖς ὁ κτύπος ἐξαρθείη, ὡς καταπλῆξαί τε καὶ δεδίξασθαι τὸ Ῥωμαϊκόν· ταῦτα ἐπεὶ προέγνω ὁ Βῶνος, προαφηγήσατο τοῖς στρατιώταις, ὥστε αὐτοὺς τῷ ἀθρόῳ μὴ καταπλαγῆναι, ἀλλὰ προανατυποῦντας ὅπερ ἔμελλεν ἔσεσθαι ἐθίζεσθαι τῇ δοκήσει καὶ τῷ μήπω παρόντι πρὸς τὸ ἐσόμενον· καὶ ὅταν αἴσθοιντο τὸν πάταγον τῶν τυμπάνων, ἀντιπαταγεῖν καὶ αὐτοὺς ταῖς ἀσπίσι, καὶ ἐπαλαλάζειν τὸ ἐνυάλιον, καὶ παιανίζειν, καὶ τοῖς ὑδροχόοις ἀγγείοις ξυλίνοις οὖσιν ἐπικτυπεῖν. » Partem horum repetit v. Δεδίξασθαι.

Suidas: Ἀνάρροπον. Μένανδρος· « Κατιόντων τῶν Ἀβάρων κατ' ὀλίγους, οἱ στρατηγοὶ γνώμῃ ἐχρῶντο παραχρῆμα ἐπιθέσθαι σφίσι, κἀκ τούτου ἀνάρροπον τιθέναι τὴν τῶν Ἀβάρων κατάβασιν. »

32. (an. 570. Justini an. 6.)

Exc. De leg. gent. p. 114: Ὅτι ἄλλα τε πολλὰ αἴτια ἐγένοντο τοῦ πολέμου Ῥωμαίων τε καὶ Περσῶν, τὸ δὲ μᾶλλον ἀναπτερῶσαν Ἰουστῖνον δ κινῆσαι (καὶ

Populus tumultuandi amans est et natura sua temerarius.

Incuria difficile et vix superabile bellum civile.

Ea demum fortitudo facit hominem inclytum, quæ adversus naturales hostes, non quæ contra cives exseritur.

Gothi a Romanis penitus domiti fuerunt. Neque ego id miror: nam æque, ut tempus, res humanæ mutabiles sunt. Cunctam vero propemodum historiam gravium hujusmodi casuum plenam invenies, et quidem maximas gentes urbesque modo felicissimas, modo ad nihilum redactas. Hæc et similia, inquam, temporis circumactio ac perpetua novitas tum ante nos demonstravit, tum et deinceps, donec hominum genus erit et bellandi usus, spectanda exhibebit.

Eatenus laborandum est, quatenus laborum utilitate frui quis potest: nisi enim ita vivit, is etiamsi ceteros superaverit, ubertate tamen verorum bonorum inferior est.

Qui finitimorum viribus adjutus vicit, is occasionem præbebit victis, ac si essent victores, gloriandi, quasi ipsi contra vires duplo suis majores pugnaverint.

Periculorum exspectatio extra periculum exspectantem collocat; propterea quod suspicione malorum rebus suis cavet: sæpe enim id etiam, quod reapse impendet, si suspicione præoccupetur, tuto cavemus.

Avarum dux prædictas denuo minas intentavit: neque tamen jactantia tumidisque verbis Romanos territare potuit. Porro hi, nullo timore correpti, non solum barbarum contemnebant ac flocci faciebant, sed ultro etiam jactantioribus responsis non temperabant.

Tyrannis invisa est, semperque inimicus, qui tyrannidem patitur.

31.

Avares sub initium prælii dissonum et horridum clamorem tollere, et cum fremitu bellico tympana quoque pulsare statuerant, ut inopino illo vehementique strepitu Romanos percelleret ac territarent. At Bonus id præcognitum militibus jam prædixerat, ne re subitanea consternarentur; sed opinione præcipientes id quod futurum erat, assuescerent ei quod nondum acciderat: et ubi strepitum tympanorum audissent, ipsi quoque vicissim scutis concreparent, et pæana canerent, et situlis ligneis inter se collisis strepitum ederent.

Quum Avares manipulatim descenderent, visum est ducibus illico eos aggredi, atque ita retrogradam efficere illorum incursionem.

32

Multæ quidem aliæ belli causæ inter Romanos et Persas exstiterunt, maxime vero Turcorum gens impulit imperatorem, ut contra Persas arma moveret. Etenim Turci Mediam invaserant et depopulati erant. Itaque Justinum missa

κινῆσαν conj. Nieb.) κατὰ Περσῶν τὸ ἔθνος οἱ Τοῦρκοι ἐγένοντο. Οἵδε γὰρ ἐσβάλλοντες ἐς τὴν Μηδικὴν τῆς τε γῆς ἔτεμον, ἔστειλαν δὲ καὶ ὡς Ἰουστῖνον πρεσβείαν ἐφ' ᾧ συνεκπολεμῶσαί γε αὐτὸν Πέρσαις, κοινῇ τε καθελεῖν ἐξαιτοῦντες ἀμφοτέρων τοὺς δυσμενεῖς, καὶ [τὰ] τῶν Τούρκων μᾶλλον ἀσπάσασθαι· οὕτω γὰρ ἂν τῇ μὲν Ῥωμαίων, τῇ δὲ Τούρκων ἐπιθεμένων ἐν μέσῳ τὰ Περσῶν διαφθαρῆναι. Ταύταις ταῖς ἐλπίσιν ἐπηρμένος Ἰουστῖνος ῥᾳδίως ᾤετο τὴν Περσῶν καταστρέψεσθαι δύναμιν καὶ ἐς τὸ μὴ εἶναι ξυνελάσειν. Καὶ οὖν, ὡς οἱόντε ἦν, ἐν βεβαίῳ ἕξειν αὐτοῦ τὴν πρὸς Τούρκους φιλίαν ἅπαντα παρεσκευάζετο.

33. (an. 570.)

Ibidem p. 114. 115 : Ὅτι αὖθις οἱ Ἄβαροι πρεσβείαν ἔστειλαν ὡς Ῥωμαίους, καὶ περὶ ὧν πολλάκις, περὶ τῶν αὐτῶν ἐπρεσβεύοντο. Ὡς δὲ οὐδὲν ὑπήκουον οἱ Ῥωμαῖοι (οὐ γὰρ Ἰουστῖνον τὸν αὐτοκράτορα ἤρεσκε), τὸ τελευταῖον τοῦ Ἀψίχ ἐς πρεσβείαν ἐληλυθότος, ξυνήρεσε Τιβερίῳ καὶ τοῖς περὶ τὸν Ἀψίχ παρασχεθῆναι γῆν τοὺς Ῥωμαίους, ἵνα κατοικίζεσθαι μᾶλλοιεν οἱ Ἄβαροι, εἴ γε τῶν παρὰ σφισιν ἀρχόντων λήψονται τοὺς παῖδας ὁμηρεύσοντας. Καὶ οὖν τὰ τοιάδε Τιβέριος ἐσήμηνε βασιλεῖ. Ἀλλὰ γὰρ τῷ αὐτοκράτορι οὔ τι ἐδόκει τοῖς πράγμασι τῶν Ῥωμαίων εἶναι λυσιτελές· οὐκ ἄλλως δὲ εἰρηνεύσειν ἔφασκεν, εἴ γε μὴ αὐτοῦ ὅῆτα τοῦ Ἀβάρων ἡγουμένου λάβοι τῶν παίδων τινὰς ἐς ὁμήρους. Τιβερίῳ δὲ οὐ ταὐτὰ ἐδόκει· ἐγνωμάτευε γάρ, ὡς, εἴ γε τῶν παρὰ Σκύθαις ἀρχόντων λήψονται τοὺς παῖδας, οἷα εἰκὸς, βουλευομένου τοῦ Χαγάνου τὰ ξυντεθειμένα παρώσασθαι, οὐ συγχωρήσειν τῶν ὁμηρευόντων τοὺς πατέρας. Τιβέριος μὲν τοιᾶσδε ὑπῆρχε γνώμης, βασιλεῖ δὲ οὐχ οὕτως ἐδόκει· ἀλλὰ γὰρ δή που καὶ ἐνεμέσιζε τοῖς Ῥωμαίων στρατιάρχαις τὸν πόλεμον ἀναβαλλομένοις, συλλαβαῖς τε ἐχρῆτο ὡς αὐτοὺς διαγορευούσαις, ὡς δέοι τοῖς βαρβάροις ἐνδείκνυσθαι, ὅτι γε δή που Ῥωμαίοις οὐχὶ ἐς τὸ ἀβροδίαιτον ὁ βίος ..., ἄλλως δὲ ὡς φιλοπόλεμοί τέ εἰσι καὶ φερέπονοι. Ἐπεὶ δὲ τὰ τῆς ἔριδος ἐνίκα καὶ ὁ πόλεμος ἠπειλεῖτο, Τιβέριος ἐσήμηνε Βώνῳ ἐν γράμμασι φυλάξασθαι τὰς διαβάσεις τοῦ ποταμοῦ.

34. (an. 570.)

Ibidem p. 115 : Ὅτι μετὰ τὴν νίκην τῶν Ἀβάρων, ἡττηθέντος Τιβερίου τοῦ στρατηγοῦ, μετὰ τὰς ξυνθήκας συνήρεσε πρεσβεύσασθαι ὡς τὸν Ῥωμαίων αὐτοκράτορα. Καὶ δὴ Τιβέριος ξυναπέστειλε τῇ πρεσβείᾳ Δαμιανὸν ταξίαρχον, ἐσήμηνέ τε τῷ βασιλεῖ ἅπαντα τὰ ξυνενεχθέντα, καὶ περὶ ὧν βούλεται τὸ Ἀβαρικόν. Καὶ ἐσπείσαντο τελέως Ῥωμαῖοί τε καὶ Ἄβαροι.

35.

Ibidem p. 115 : Ὅτι τῶν Ἀβάρων σπεισαμένων καὶ ἐς τὰ οἰκεῖα ἀπερχομένων, οἱ Σκαμάρεις ἐγχωρίως ὀνομαζόμενοι ἐνεδρεύσαντες ἀφείλοντο ἵππους τε καὶ ἄργυρον καὶ ἑτέραν ἀποσκευήν. Τούτων ἕνεκα πρεσβείαν ἔστειλαν αὖθις ὡς Τιβέριον, τῶν κεκλοφότων πέρι ἐπιμεμφόμενοι, ἔτι καὶ τὰ ἀφαιρεθέντα ἀνακομίσασθαι βουλόμενοι. Καὶ δὴ ἀνερευνηθέντες οἱ τὴν κλοπὴν εἰργασμένοι ἐν φανερῷ τε γενόμενοι, μοῖράν τινα ἀπεκατέστησε τοῖς Ἀβάροις.

35 a.

Exc. De sent. p. 359—361 : Ὅτι τῇ κακηγορίᾳ

---

legatione, ut bellum Persis secum inferret, quo communibus hostibus exitio essent, sollicitabant. Etenim ex una parte Romanis, ex altera Turcis ingruentibus, Persas, qui in medio constituti essent, facile opprimi posse. Harum rerum fiducia elatus Justinus, facile fore existimabat, ut Persarum potentiam everteret et ad interitum adduceret. Itaque quantum in illo erat, omnia curabat, quo sibi Turcorum amicitiam fidam et tutam conservaret.

33.

Avares legationem de iisdem rebus, de quibus sæpius antea, ad Romanos miserunt, cui legationi quum Romani minime aures præberent (nondum enim Justino placuerat), tandem Apsicho legationem obeunte, Tiberius et Apsich in ea sententia constiterunt, ut Avaribus Romani terram, in qua habitarent, darent, si obsides filios eorum, qui apud ipsos imperia gerebant, acciperent. Quæ Tiberius imperatori significavit. Quod tamen minime rationibus Romanorum conducere imperator censuit, neque aliter se pacem facturum dixit, nisi aliquos ex liberis ipsius ducis Avarum obsides acciperet. Tiberio vero non ista probabantur. Sic enim judicabat, si aliquos liberos eorum, qui apud Scythas imperitabant, obsides haberet, fore ut, si Chaganus a pace recedere vellet, patres eorum, qui apud Romanos obsides essent, id non permitterent. Tiberii igitur hæc erat sententia. Sed imperatori pacem omnino minime faciendam videbatur. Quinimo ipsis exercituum ducibus succensuit, quod bellum gerere cunctarentur, literis quoque eos admonuit, oportere ut barbaris ostenderent, Romanorum mores non in mollitiem et inertiam degenerasse, sed se laborum patientes et belli cupidos esse. Ubi vero discordia prævaluit et bellum jam instabat, Tiberius literis Bonum admonuit, ut diligentem fluvii custodiam faceret.

34.

Tiberio victo, et victoria potitis Avaribus, conventum est legationem per inducias ad imperatorem mitti. Ad quam Tiberius Damianum, ordinis ductorem, misit, qui illum eorum, quæ contigerant et quæ Avares vellent, certiorem faceret. Tandem fœdus inter Romanos et Avares est factum.

35.

Fœdere inito, quum Avares ad sua redirent, Scamares patrio nomine dicti, ex insidiis illis vim fecerunt, et equos, argentum et reliquam supellectilem eripuerunt. Quapropter legationem ad Tiberium miserunt, quæ de rebus ablatis quereretur et rapta repeteret. Et deprehensis qui latrocinium fecerant, et in apertum adductis, partem aliquam Avaribus restituit.

35 a.

Maledicentia, quæ aliorum miseriis gaudere solet, impigre grassatur et perscrutatur. Sic etiam in hunc officium

ἔνεστιν ὡς τὰ πολλὰ ἐπιχαιρεκάκῳ οὔσῃ ἀόκνως περινοστεῖν τε καὶ ὑπευρύνεσθαι (ὑπερευνᾶσθαι?). Τὸ ἑαυτῆς οὖν ἐπιτελοῦσα ἐφότου [ἐφοίτα c. B.] ψιθυρίζουσα κατὰ τούτου. Ἐπεὶ δὲ ἐνεφώλευε τοῖς ὠσὶ, τὸ ἀστάθμητόν τε καὶ ἀλλόκοτον τούτου ἐκτραγῳδοῦσα, οἱ . . . . . ὑπήκοον [οἱ κατὰ τὴν Περσῶν Ἀρμενίαν καὶ Ἰβηρίαν ὑπήκοοι conj. Nieb.] ἤχθοντο, καὶ περιέφερον ἐν στόματι τὸν ἡγεμόνα ἅτε ἀνοσιουργόν.

Ὅτι ὁ ἱστορικὸς φησι Μένανδρος περὶ Ἰσαοζίτου τοῦ ἐν Περσίδι σταυρωθέντος, τραγῳδίαν θέμενος καὶ τὸν ἄνδρα ἐσότι ἀγασθείς· « Ἐν νῷ ἐβαλόμην, ὅς καὶ ἄξιον τῷ τοῦ θεοῦ θεραπευτῇ τῷ βαρβάρῳ ἐν ἑξαμέτρῳ ἐπίγραμμα λέξαι. Καὶ δὴ λέλεκταί μοι ἐπίγραμμα ὧδε (*)·

Ἦν πάρος ἐν Πέρσῃσιν ἐγὼ μάγος Ἰσαοζίτης
εἰς ὅλοὴν ἀπάτην ἐλπίδας ἐκκρεμάσας.
Εὖτε δὲ πυρσὸς ἔδαπτεν ἐμὴν πόλιν, ἦλθον ἀρῆξαι,
ἦλθε δέ καὶ Χριστοῦ πανσθενέος θεράπων.
Κεἰνῳ δ' ἐσβέσθη δύναμις φλογός, ἀλλὰ καὶ ἴμπης
νικηθεὶς νίκην ἤνυσα θειοτέρην. »

Ὅτι ὁ αὐτὸς Ἰσαοζίτης, παραινούντων αὐτὸν ἐσταυρωμένον ὄντα ἐς τὰ πάτρια μεταθεῖναι νόμιμα καὶ σώζεσθαι, ἔφη μεταμελεῖσθαι οὐχ ὅτι ἐς τοῦτο ἔγνω σωτηρίας ἑλθεῖν, ἀλλ' ὅτι ἔγνω ὀψέ. Ταῦτα ἔλεγε γλιχόμενος κατὰ τὸ ἀπαραίτητόν τε καὶ καρτερὸν τῶν οὐρανίων ἐκ . . διὰ παλαιῶν στεφάνων τὰ ἀκήρατα ἀνακεῖσθαι νικητήρια, καὶ ἠξίου τὸ βραχὺ καὶ ἀνόνητον τοῦ βίου δοκεῖν τίθεσθαι ἐπὶ ῥη . . δια . . ες ἀεί.

Ὅτι ἡ εἰς τὰ μέγιστα τῶν ἐγχειρημάτων ὁρμὴ πλέον πέφυκε τὸ ἀναχαιτίζον τοῦ παρορμῶντος ἔχειν, ἄλλως τε καὶ ἢν αὖθις * ὦσιν οἱ ἐς προῦπτον κίνδυνον ἐθέλοντες ἀφιέναι.

(*) « Hoc epigramma editum est in Anthologia Gr. tom. I, p. 27, ubi hominis nomen scribitur Ἰσοζήτης. » Niebuhr.

Ὅτι περὶ Προκοπίου τοῦ ἱστορικοῦ καὶ δικηγόρου φησὶν ὁ Μένανδρος· « Οὐ γὰρ ἐμοί γε δυνατὸν, οὐδέ γε ἄλλως πέφυκε θυμῆρες, τοσαύτῃ λόγων ἀκτῖνι τὴν ἐμαυτοῦ θρυαλλίδα ἀντανασχεῖν. Ἀρκέσει δέ μοι ἐν μικροῖς πάγχαλον δεῖσθαι (« Ita legebam. » *Mai.*) τοῖς ἐμαυτοῦ, καὶ τῷ Ἀσκραίῳ [ἕπεσθαι] ποιητῇ ἡλίθιόν τινα καὶ παράφρονα εἶναι φάσκοντι τὸν ἐς τοὺς κρείττονας ἀμιλλώμενον. » Sic.

Ὅτι μετὰ τὴν τῶν Ἀβάρων η [ἧτταν conj. Nieb.] . . . . τὴν . . . . ὁ τῶν Ἀβάρων . .

. . μον ἐπενεγκεῖν ἐτόλμησ . . . γράμματά τε καὶ δι[θέρας Nieb.]

εἰσίν· ὅθεν ἀναλεγόμενοι γνω . . . .

χωτάτῳ ἐς τὰ φύλα . . Τιβέριον δὲ φάναι ἀμοιβαίῳ . . . . . εἶναι ἐπιτήδειον.

Primus locus, si recte Niebuhrius conjecit, de Persarmeniis est, qui, quum a cultu religionis Christianæ prohiberentur, Surenam præfectum necarunt, et a Persis ad Romanos defecere (571 p. C.). V. Euagrius V, 7; Menander fr. 36. Ex eodem loco petita fuerint quæ de nece Isaozitæ Christiani sequuntur. Reliqua quo pertineant minus patet. Quæ post hæc in Exc. De sent. leguntur, eadem habes in Exc. De leg. fragm. 43.

36. (571. Justini an. 7.)

Exc. De leg. gent. p. 115—117 : Ὅτι τοῦ δεκάτου ἔτους ἀνυσθέντος τῶν πεντηκονταετίδων σπονδῶν, μετὰ τὴν σφαγὴν Σουρήνα, ἐν τούτῳ ὁ Περσῶν βασιλεὺς στέλλει Σεβόχθην, ἄνδρα Πέρσην, ἐς πρεσβείαν ὡς Ἰουστῖνον τὸν βασιλέα, τῶν ἐν Περσαρμενίᾳ μὲν ξυνενεχθέντων ἄγνοιαν ἔσθεν ὑποκρινόμενος, ἄλλως δὲ τὸ συντεταγμένον Ῥωμαίους κατατιθέναι χρυσίον βουλόμενος, οἷα δὴ τῆς δεκαετίας περαιωθείσης, ἧς τὰ χρήματα ὑφ' ἓν ἐκομίσατο, εἶτα ἐμπεδώτατα ξυνεστάναι

---

suum exsequens circumibat insusurrans criminationes. Postquam vero aures hominum insedit, inconstantiam et iniquitatem ejus supra modum incusans, (*qui Persarmeniam et Iberiam incolebant,*) oderant ac veluti scelestum differebant sermonibus ducem *Surenam*.

Ait historicus Menander de Isaozita apud Persas in crucem acto, tragœdiæ in modum hominis fatum lugens et admirans : « Eidem destinaveram epigramma, prout famulo Dei, quamquam barbaro, dignum erat, inscribere. Est autem epigramma hoc :

Eram olim inter Persas magus ego Isaozita,
Qui perniciosa in fraude spem collocaveram.
Quumque urbem meam ignis corripuit, veni auxiliaturus;
Venitque simul Christi invicti famulus.
Ille sane vim igneam exstinxit; sed tamen ego
Victus victoriam retuli diviniorem. »

Idem Isaozita, quum quidam hortarentur eum cruci jam affixum, ut ad patria sacra revertens fatum supremum declinaret, pœnitere se ait, non quod salutis adoptandæ consilium cepisset, sed quod sero cepisset. Hæc aiebat cupiens per suam firmitatem atque constantiam cœlestes coronas adipisci. . . et brevem hanc et inutilem vitam parvi æstimare videri volebat.

Magna ausa animum potius reprimere quam excitare solent; idque præcipue si * sint, qui ad apertum discrimen hominem impellunt.

De Procopio historico et juridico ait Menander : « Neque mihi possibile est, neque alioquin animo destinatum, ut contra tantum eloquentiæ splendorem exiguam meam candelam attollam. Satis erit mihi tenuitas mea; Ascræoque poeta audiens ero, qui cum potioribus certantem stultitiæ insimulat atque dementiæ. »

36.

Exacto decimo quinquaginta annorum induciarum anno, post Surenæ (*Persarmeniæ præfecti*) cædem, Persarum rex Sebochthen, virum Persam, legatum ad Justinum imperatorem mittit. Ille quidem ignorationem eorum, quæ in Persarmenia gesta erant, fingebat, sed quum decem anni præteriissent, quorum tributa in unam collata, fuerant soluta, deinceps Romanos aurum, de quo convenerant, solvere, ut fœderibus scriptum erat, et pacem constare

τὴν εἰρήνην, καθά που ἐνεγέγραπτο ἐν ταῖς ξυνθήκαις. Σφόδρα γὰρ ἐν ἀρχαῖς ἐτάραξε Χοσροην αἰσθόμενον, ὡς βασιλεὺς Ῥωμαίων πρὸς πόλεμον ὥρμα τὰ εἰρηναῖα παρωσάμενος. Ἐδεδοίκει τε, μή πως ἐκ μεγάλης παρασκευῆς ἐπιθοῖτό τε αὐτῷ. Καὶ ἄλλως οὐ ἥκιστα φροντίδα ἐτίθετο, εἰς ἔσχατον γῆρας ἐληλακὼς καὶ ἤδη ἐκλελυμένος ταῖς ὁρμαῖς τοῦ πολέμου, ὥστε ἐρρῶσθαι τὰ εἰρηναῖα, καὶ ὥσπερ ἀμέλει πατρῷον κτῆμα τοῖς γε αὐτοῦ παισὶ ἀσάλευτά τε καὶ ἄτρωτα καταλιπεῖν. Σεβόχθην μὲν οὖν Ἰουστῖνος φοιτήσαντα ἐς τὸν βασιλέα οὔ τι μάλα προσίετο, ἐπεὶ καὶ ἄλλως, ἡνίκα εἰσῆλθε κατὰ δὴ τὸ εἰωθὸς τὸν αὐτοκράτορα προσκυνήσων, χαμαὶ ῥίψαντος ἑαυτὸν, οὕτω ξυμβὰν, ὁ πῖλος ὃς ἐπὶ τῇ κεφαλῇ κατὰ τὸ νενομισμένον Πέρσαις ἐπέκειτο, ἐς τοὔδαφος ἔπεσε. Τούτῳ αἰσίῳ τινὶ συμβόλῳ χρησάμενοι οἱ ἐν τέλει καὶ ὁ ὅμιλος ταῖς κολακείαις τὸν βασιλέα ἐπτέρωσαν, ὡς ὅσον οὔπω ὑποπεσεῖται αὐτῷ ἡ Περσίς. Τῷ τοιᾶδε Ἰουστῖνος ἐπηρμένος ἠνταῖς ἐλπίσι καὶ μετεωρίζετο τῇ διανοίᾳ, τὰ κατὰ νοῦν βᾷστα ἐκβήσεσθαι οἰόμενος. Σεβόχθην δὴ οὖν ἀγγείλαντα ἐφ' οἷς παρεγένετο, ὁ βασιλεὺς περιερρόνησέ γε αὐτὸν, καὶ ἐν οὐδενὶ λόγῳ ἐποιεῖτο τὸν ἄνδρα. Ἔφη τοιγαροῦν ὡς αὐτὸν, ὡς ἡ φιλότης χρήμασι βεβαιουμένη οὐκ ἀγαθή· αἰσχρὰ γὰρ καὶ ἀνδραποδώδης ὠνητή τε ἡ τοιάδε. Φιλίαν δὲ τὴν ἰσόρροπόν τε καὶ οὐχὶ κερδαλέαν ὁρίζεσθαι, ἐν ᾗ καὶ τὸ βέβαιον πέπηγε φύσει τινί. Πρὸς τοῖσδε ἀνεπυνθάνετό γε πρὸς αὐτοῦ, μή τι καὶ περὶ τῆς κατὰ σφᾶς Ἀρμενίας βούλοιτο διαλέγεσθαι. Σεβόχθης δὴ οὖν ἀπεκρίνατο, ἀκηκοέναι μὲν τὸν αὐτοῦ βασιλέα, ὡς ἀνὰ τὰ ἐκείνη βραχεῖά τις ἐγένετο ταραχὴ, στεῖλαι δὲ ὅμως τινὰ τὸν δυνάμενον ἐν κόσμῳ θέσθαι τὰ γεγενημένα καὶ τὸν θόρυβον καταπαύσοντα. Ἰουστῖνος δὲ Περσαρμενίους προφανέστατα ἔφη εἰσδέξασθαι Περσῶν ἀποχωρήσαντας, καὶ οὐ περιόψεσθαι σφᾶς ἀδικουμένους, οἷα δὴ ὁμογνώμονας τὰ εἰς θεόν. Σεβόχθης δὴ οὖν ἐν Πέρσαις ἀγχίνους[τε]ἅμα καὶ νομίζων τὰ περὶ τὸ θεῖον οὐκ ἄλλως ἢ καθὰ νομίζουσι Χριστιανοι, ἐπιμελέστατά πως ἐδεῖτο τοῦ βασιλέως Ἰουστίνου μὴ κινῆσαί τι τῶν ἐν κόσμῳ, ἐν ᾧ τε βαλέσθαι τὸν πόλεμον, οὕτως ἄδηλον πρᾶγμα καὶ οὔτε ἐπὶ ῥητοῖς εἰωθότα χωρεῖν. Καὶ ὅτι δὴ, εἴγε οὕτω τύχοι, καὶ κρατούντων Ῥωμαίων, ἐς τοὐναντίον αὐτοῖς περισταίη τὰ τῆς νίκης. Ἐσιόντες γὰρ ἐς τὴν Περσῶν καὶ ἐπὶ μικρότατον (μακρότατον conj. Nieb.) δὸοιποριας ἐλαύνοντες εὑρήσουσιν ἅπαντάς γε δὴ που περὶ τὸ θεῖον οὐκ ἄλλως, ἤπερ αὐτὸν, ἐσπουδακότας· ὡς, εἴγε ἔλοιντο τοὺς τοιούσδε ἀποκτιννύναι, οὐδὲν ἧττον αὐτοὶ πάλιν ἡττηθήσονται. Οὐ δῆτα οὖν χρεὼν κατὰ Χριστιανῶν τοὺς ὁμοδόξους θήγειν τὰ ξίφη. Ἀλλὰ γὰρ τοῖς οὕτω λίαν ὁμαλοῖς τε καὶ ἐπιεικέσι λόγοις Ἰουστῖνος οὐκ ἤθετο χρῆναι ἕσεσθαι πειθήνιος. Ἔρη δὲ, ὡς, εἴγε παραθείη δάκτυλον ἕνα, κινηθήσεται, καὶ ὡς ἐς τὴν Περσῶν ἐλάσοι· θαρρεῖν τε, ὡς, εἰ πρὸς πόλεμον ὁρμήσοι, καθελεῖ τε Χοσρόην καὶ αὐτὸς βασιλέα χειροτονήσοι Πέρσαις. Οὕτω τοίνυν ὑπερόρια εἰπὼν ἀπέπεμψε Σεβόχθην.

« Post hunc locum sequuntur in vulg. duo ex Simocatta petita, et lemma ἐκ τῆς β' βίβλου, quod ad eundem pertinet. » Niebuhr

petebat. Nam quum initio Chosroes suspicaretur, Romanorum imperatorem a conditionibus pacis recedentem ad bellum ferri, valde perturbatus fuerat. Verebatur enim', ne ex improviso imperator cum magno apparatu se bello aggrederetur. Et omnino illi maxime curæ erat, quum jam ad extremam senectutem pervenisset, et bellorum consilia omisisset, pacem inviolatam servare, et nullis bellis interturbatam et impeditam regni paterni possessionem liberis suis relinquere. Imperator autem Sebochthen ad se venientem non magni faciebat, præsertim quum accidisset, simulatque ingressus est ad imperatorem, ut moris erat, venerans, et ad pedes ejus humi procubuit, ut pileus, quem in capite, ut Persarum leges ferunt, gestabat, in terram caderet. Hoc omnino principes viri et cetera turba, tanquam divinitus immisso, usi et fœda adulatione imperatorem extollere, et dicere, fore ut Persis brevi ei submitteretur. Hac cogitatione mente elatus Justinus in spem adducebatur, omnia, quæ animo volvebat, ad optatum exitum perventura. Itaque quum Sebochthes ea, quorum causa venerat, renuntiaret, imperator eum contempsit et nullo numero habuit, dixitque amicitiam pecuniis contractam haud probari. Turpem enim et servilem esse, quippe quæ pretio empta esset. Amicitiam autem, cujus ratio constans et natura bene fundata esset, æqualem, non quæstu comparatam definiri. Deinde ex ipso quæsivit, numquid vellet de his, quæ in Armenia, quæ eorum juris erat, contigerant, disserere. Et ille quidem regem suum accepisse respondit, exortum quendam in illa provincia tumultum, levem et exiguum; ad eum sedandum misisse qui comprimeret et res pristino statui restitueret. Justinus vero palam dixit, se Persarmenios, qui a Persis defecissent, in fidem tutelamque suam recepisse, neque si quis eos injuria afficeret, neglecturum, quippe qui eadem, quæ ipse, de religione sentirent. Sebochthes autem, qui apud Persas prudentia excellebat, quum eandem, quam Christiani, de religione opinionem haberet, etiam atque etiam vehementer Justinum orabat, ne ea, quæ se bene haberent, moveret, et ut animum induceret, bellum esse rem valde incertam neque certis legibus fluere. Quodsi forte fortuna contingeret, ut Romani victoria potirentur, ipsam victoriam fortasse in contrarium casuram. Etenim qui Persarum regionem vel longissimo itinere cognoverint, eos compertum habere, omnes non alio ritu religionem, quam ipse colat, colere et amplecti. Hos si occidere susceperint, nihilominus postea ipsis inferiores fore. Proinde injuste eos contra homines eadem cum Christianis religione utentes enses esse stricturos. His tam æquis et lenibus sermonibus Justinus minime sibi acquiescendum existimavit, sed dixit, etiamsi unum digitum apponeret, se expeditionem suscepturum et Persidem invasurum. Confidere se, si in bellum eruperit, Chosroem de medio sublaturum, et regem Persis daturum. Ad hunc modum insolenter locutus, Sebochthen missum fecit.

Digitized by Google

36 a.

Suidas : Οὐ μέλον αὐτῷ· οὐ φροντιστέον. Μένανδρος· « Ταύτῃ τοι καὶ τῆς Νισίβιος πολιορκίας οὐ μέλον αὐτῷ. » De Nisibi a Marciano, qui an. 572 dux Orientis constitutus est, obsessa, v. Theophan. Byz. ap. Phot. et Eugr. V, 8.

37. (575. Justini an. 11.)

Exc. De leg. gent. p. 118. 119 : Ὅτι ἐπεὶ Ἰουστῖνος τὰς φρένας παρεκόπη καὶ Τιβέριον ἀνεδείξατο διοικεῖν τῆς πολιτείας τὰ πράγματα, ἐν ἀπόρῳ ἦσαν αὐτός τε Τιβέριος καὶ ἡ βασιλὶς Σοφία ὅπως διάθοιντο τὰ τῶν πολέμων. Ἀλλὰ γὰρ ἔλυσε τὸ ἄπορον σφῶν βασιλεὺς ὁ Περσῶν ὡς τὸν Ῥωμαίων αὐτοκράτορα στείλας Ἰάκωβον, ὃς τὰ Περσικὰ ῥήματα τῇ Ἑλληνίδι φωνῇ διασαφηνίζειν ἠπίστατο. Συννοήσας γὰρ ὡς εἰς ἔσχατον νῦν ἐλπίδος οἱ Ῥωμαῖοι κατολισθήσαντες ἥδιστον μὲν ἂν ἔχοιεν ἐπὶ ταῖς οἰκείοις ξυνθήκαις διαλῦσαι τὸν πόλεμον, οὐ μὴν θαρρήσειαν πρεσβείαν τινὰ στεῖλαι διὰ τὸ οὐκ εὐπρόσωπον εἶναι τὸν ἀρξάμενον πολέμου ἀπάρξασθαι καὶ ἱκετείας· προτερήσας οὖν ὁ Περσῶν βασιλεὺς τὴν αἰσχύνην προανεῖλε, καὶ τῷ κατειπτηχότι τῆς γνώμης αὐτῶν ἐπενόησε πρόφασιν, ὡς ἂν ἔλθοιεν ἐς λόγους αἰτησόμενοι μεθ' ἱκετηρίας εἰρήνην. Στέλλει τοίνυν Ἰάκωβον, ἀμεινόν πως βουλευσάμενος, ὡς οὐ πώποτε ἂν εὐκλεέστερον Πέρσαι τὸν πρὸς Ῥωμαίους κατάθοιντο πόλεμον· τοσαῦτα γὰρ ἐνδώσειν Ῥωμαίους, ὅσα ἂν ἐθελήσωσι Πέρσαι αὐτοί. Ἡ δὲ σταλεῖσα πρὸς αὐτοῦ ὡς Ἰουστῖνον ἐπιστολὴ οὔτε τῆς ἡλικίας ἦν τοῦ Περσῶν βασιλέως, μειρακιώδης οὖσα παντοίως, οὔτε δὲ ἄλλου τινὸς οἶμαι ἐμφρονεστάτου. Ἕτερον γὰρ τὸν ὀντινοῦν ἀπαυθαδίζεσθαι οὐκ ἀπὸ τρόπου ἦν· ἐκεῖνον μέντοι οὐ βρενθύεσθαι ἴσως ἐχρῆν, οὐδὲ ὑψαγόραν τινὰ εἶναι καὶ ἀπειρόκαλον. Ἡ γὰρ ἐπιστολὴ ὕβρεώς τε μεστὴ καὶ ὀνειδισμοῦ καὶ μεμεθυσμένων ῥημάτων ὑπῆρχε. Καὶ ἡ μὲν ἐπιστολὴ ὑπερηφανίας τε ἦν καὶ ἀλαζονείας πλήρης· εἰσάγεται δ' οὖν Ἰάκωβος, οὐ μὴν ὡς Ἰουστῖνον, ἅτε νοσώδη τυγχάνοντα, ἀλλὰ γὰρ ὡς τὴν βασιλίδα, ἐπεὶ αὐτὴ ξὺν Τιβερίῳ ἅπαντα ἔπραττεν. Ἀναλεξαμένη τοίνυν τὰ γράμματα ἐπηγγείλατο καὶ αὐτὴ στέλλειν τὸν πρεσβευσόμενον ὡς βασιλέα Περσῶν καὶ ἀμφὶ τῶν ὁπωσοῦν κεκινημένων διαλεχθησόμενον. Στέλλεται δ' οὖν Ζαχαρίας, ἐν τοῖς βασιλείοις κατατεταττόμενος ἰατροῖς, ἐπιφερόμενος γράμμα ἐκ τῆς βασιλίδος.

(38. an. 575.)

ΕΚ ΤΟΥ Ϛ' ΛΟΓΟΥ.

Exc. De leg. Rom. p. 157 : Ὅτι ἡ βασιλὶς Σοφία Ἰουστίνου [Ζαχαρίαν] πρέσβυν στέλλει ὡς τῶν Περσῶν βασιλέα Χοσρόην, ἐν τοῖς βασιλείοις ἰατροῖς κατατεταττόμενον. Καὶ οὗτος μὲν αὐτοῦ ἀφικόμενος, τεσσαρακονταπέντε χιλιάδας χρυσοῦ νομίσματος παρασχών, τίθεται τὰς ξυνθήκας ἀνὰ τὴν ἕω ἐνιαυσιαίας, ὡς ἂν ἔσοιτο ἐχεχειρία. Ἐν τοσούτῳ γὰρ ἔφασκε σταλήσεσθαι πρὸς τῆς βασιλίδος μέγιστον πρεσβευτὴν τὸν τελεώτερά πως περὶ ἁπάντων διαλεχθησόμενον, ἔτι μὴν καὶ τὸν πόλεμον διαλύσοντα, τυχὸν ἐν μέσῳ καὶ τοῦ Ῥωμαίων βασιλέως μεταβαλόντος ἐς τὸ ἐρρωμένον. Οὕτω μὲν τὰς ἐπ' ἐνιαυτὸν ποιησάμενος σπονδὰς περὶ τῆς κατὰ τὴν ἕω Ῥωμαίων ἐπικρατείας, οὐ μὴν καὶ περὶ τῆς ἐν Ἀρμενίᾳ, καταθέμενος ὁπηοῦθεν αὐτοῦ καὶ

---

36 a.

Hac de causa quum Nisibis urbis obsidio ipsi curæ non esset.

37.

Quum Justinus mentis imbecillitate laboraret et Tiberium reipublicæ administrandæ præfecisset, Tiberius et regina incerti erant, quid de rebus bellicis statuerent; sed dubitationem exemit Persarum rex, qui Jacobum legatum ad Romanorum imperatorem misit. Is Persica verba Græce exprimere noverat. Nam Persarum rex, Romanorum res in ultimum discrimen adductas esse ratus, et nihil jucundius et opportunius illis contingere posse, quam quibusvis conditionibus bellum pace finire, cujus rei gratia tamen eos puderet legationem mittere, quod indecorum existimarent, eum qui bellum suscepisset, initium supplicandi facere, hunc pudorem præveniendo sustulit. Et quoniam consternati animo erant, rationem et occasionem excogitavit, ut per speciem colloquii pacem supplices orarent. Itaque mittit Jacobum, Persas nunquam gloriosius bellum contra Romanos deponere posse existimans, quia Romani omnia, quæ Persæ voluerint, essent concessuri. Atque hæc missa per Jacobum ad Justinum epistola neque ætati regis Persarum accommodata erat (nam puerilem in modum conscripta erat), neque alterius opinor viri prudentia præditi fuit. Alium enim quempiam insolentem esse, non alienum fuisset, sed illum minime superbire aut audacius loqui decebat. Epistola illa contumeliæ et probri et verborum insolentium plena fuit. Itaque etiamsi epistola arrogantiæ et contemptus plena esset, tamen introductus est Jacobus, non quidem ad Justinum, qui gravi morbo afflictus erat, sed ad reginam, quæ omnia imperii negotia cum Tiberio curabat. Lecta epistola, regina respondit, se quoque missuram legatum ad regem Persarum, qui de omnibus, de quibus inter ipsos controversia mota erat, ageret. Itaque mittitur Zacharias, inter imperatoris medicos adscriptus, qui tulit literas reginæ.

38.

E LIBRO SEXTO.

Imperatrix Sophia (*Zachariam*) Justini legatum misit ad Chosroen, Persarum regem, ex medicis imperatoris. Is ubi ad Persas accessit, quadraginta quinque millia aureorum dedit et inducias annuas per Orientem fecit, tantisper, ut dicebat, dum ab imperatrice maximus legatus mitteretur, qui de omnibus rebus accuratius ageret et bello finem imponeret, si forte etiam interea accideret, ut Justinus convalesceret. Itaque in Oriente, qua Romanis parebat, ex-

μόνου ἕνεκα μϵ' χιλιάδας χρυσῶν νομισμάτων, ἐπανῆκεν. Ἐμπεδωθέντων δὲ ἄρα τῶν τοιούτων, Εὐσέβιος ὁ στρατηγὸς ἐς Βυζάντιον μεταστέλλεται.

39. (576. Justini an. 12.)

Ibidem p. 157 : Ὅτι δὴ στέλλεται κατὰ τὴν Περτῶν χώραν πρεσβευτὴς Τραϊανὸς, ἐν τοῖς βασιλείοις τατράσι τελῶν καὶ τὴν λεγομένην τοῦ Κοιαίστορος διέπων ἀρχὴν, ἣν οἶμαι ἐκ τοῦ ἀναζητεῖν ὧδε λελέχθαι Ῥωμαίοις. Ξυναπεστάλη δὲ καὶ Ζαχαρίας, οὗ ἔναγχος ἐμνήσθην, ἐφ' ᾧ, εἰ μὲν οἷόϊτ' ἔσονται, ἅμα ἐμπεδῶσι κατὰ τήν τε ἑῴαν καὶ τὴν Ἀρμενίαν ἐντὸς τριῶν ἐνιαυτῶν ἐκεχειρίαν. Ἐν τοσούτῳ ξυνέλθοιεν ἐξ ἑκατέρας πολιτείας ἐν τοῖς ὁρίοις, οἳ διαλύσουσι τὰ ἀμφίβολα, βουλεύσαιντό τε καὶ τρόπῳ τῷ καταθήσουσι τὰ ὅπλα ἐς τέλεον· εἰ δέ γε μὴ οὕτω προχωροίη, τοῖς γοῦν πρὸς ἥλιον οἰκοῦσιν τὴν τοιάνδε ἐκεχειρίαν παντὶ τρόπῳ ποιήσασθαι. Παραγενόμενοι τοίνυν οἱ πρέσβεις πρὸς βασιλέα Περσῶν, ἐς ἐκκλησίαν τε καταστάντες, ἐλεξάτην τοιάδε. (Ζήτει ἐν τῷ Περὶ δημηγοριῶν.) — Πολλῶν δὲ κεκινημένων λόγων, καὶ τῶν μὲν Περσῶν μακροτέραν ποιεῖσθαι τὴν εἰρήνην ἰεμένων, ἄχρι δὲ πέντε ἐνιαυτῶν βεβαιοῦν τὴν ἐκεχειρίαν, τῶν δὲ Ῥωμαίων τριετηρίδας εἶναι βουλομένων τὰς σπονδὰς, τέλος οὐκ ἴσχυσαν οἱ πρέσβεις, καθὰ ἐπετέτραπτο, σφᾶς ποιήσασθαι τὰς συνθήκας· ἐπὶ [δὲ] πέντε ἐνιαυτοὺς εἶναι ἐρρωμένας συνήρεσεν ἀμφοτέρᾳ πολιτείᾳ, κατὰ δὴ τὴν ἕω μόνον, τριάκοντά τε χιλιάδας νομισμάτων χρυσῶν κατατιθέναι Ῥωμαίους ἔτει ἑκάστῳ. Ξυνήρεσε δὲ τὰ τοιάδε, εἰ βασιλεὺς ὁ Ῥωμαίων ἐπιψηφίσοιτο.

40.

Ibid. p. 157. 158 : Ὅτι ἐπειδὴ Τιβερίῳ ἤδη τὰ τῆς πολιτείας περιεκέχυτο πράγματα, Τραϊανός τε καὶ Ζαχαρίας τῷ πρέσβει ὡς αὐτὸν ἐγεγράφεσαν μὴ βούλεσθαι Πέρσας ἄχρι τριῶν ἐτῶν ποιήσασθαι τὰς ξυνθήκας, πενταετηρίδας δὲ εἶναι μᾶλλον. Καὶ οὐκ ἐπινεύσας (οὐ γὰρ αὐτὸν ἤρεσκε μακροτέραν ποιεῖσθαι τὴν ἐκεχειρίαν) ἐσήμαινεν ὡς αὐτοὺς μάλιστα μὲν ἄχρι δύο ἐνιαυτῶν τὰς τοιάσδε βεβαιῶσαι σπονδάς· εἰ δέ γε ἀδύνατα ἔχοιεν, περαιτέρω μὴ ἀνέξεσθαι ἢ τριετίας. Σταλείσης δὴ οὖν (ὡς) τοῖς πρέσβεσι τῆς τοιᾶσδε ἐπιστολῆς, καὶ δὴ ἀναλεξαμένων ὅ τι ἐδήλου τὸ γράμμα, Μεβώδου ἐπὶ τούτῳ ἀφικομένου ἐν τοῖς ἀμφὶ τὸ Δάρας ὁρίοις, αἰσθανομένου τε ὡς ταῖς ἤδη ὑπὸ Τραϊανοῦ καὶ Ζαχαρίου δοκιμασθείσαις σπονδαῖς οὐ στέργουσι Ῥωμαῖοι, ἐπαφίησι τὸν Ταχόσδρω κατὰ τῆς Ῥωμαίων ἐπικρατείας. Καὶ ὃς ἀθρόον ἐπιδραμὼν ἐνέπρησε τὰ ὅσα πλησιόχωρα τοῦ Δάρας, ἕως ἐπείσθη Μεβώδης δέξασθαι τὰς τριάκοντα χιλιάδας τῶν χρυσῶν νομισμάτων ἀν' ἔτος τῆς τριετηρίδος ἕνεκα εἰρήνης, ἐφ' ᾧ ἐν τοσούτῳ τοὺς ἄρχοντας ἑκατέρας πολιτείας εἰς ἓν ξυνιόντας βουλεύσασθαι ὅπως δὴ τὰ ὅπλα καθαθέσθαι τελέως. Προνοίᾳ δὲ δή τινι στοχαζόμενος τοῦ συνοίσοντος, τὰ τοιάδε ἐπετέλει ὁ Καῖσαρ· ἠπίστατο γὰρ, ὡς ἄχρι ἐνιαυτῶν τριῶν ἀποχρῶσα αὐτῷ ἔσται ἡ παρασκευὴ Πέρσαις τε ἀξιόμαχος ἀναφανήσεται. Ξυνησθάνοντο δὲ καὶ Πέρσαι τῆς τοιᾶσδε προμηθείας τοῦ Καίσαρος, ὡς οὐδενὸς ἑτέρου ἕνεκα γίνεται αὐτῷ ἀναβολὴ ἢ προορωμένῳ τοῦ μέλλοντος, ὅπως ἐς τὸ δέον αὐτῷ προπαρασκευασθήσοιντο αἱ δυνάμεις. Κατεφρόνουν δὲ

---

cepta tamen Armenia, per annum ut ab armis cessaretur, est statutum. Quum igitur hujus rei tantummodo consequendæ gratia quadraginta quinque aureorum millia numerasset, rediit. Et his transactis Eusebius dux Byzantium arcessitur.

39.

Mittitur deinde in Persarum regionem legatus Trajanus, inter patricios ascriptus, qui quæstoris magistratu fungebatur, quem a quærendo a Romanis sic dictum esse puto. Missus est una quoque Zacharias, cujus antea meminimus, ut, si possent, trium annorum inducias per Orientem et Armeniam facerent, tantisper dum alii ex utroque regno in finibus convenirent, qui controversias dirimerent et consilium haberent, qua ratione in perpetuum arma deponerent : si hoc minime succederet, induciæ saltem tanti temporis pro his, qui ad Orientem incolunt, omni ratione obtinerent. Legati ubi ad regem Persarum accesserunt, in concionem vocati hæc dixerunt. (*Quære in Exc. De concionibus.*) — Multis ultro citroque motis sermonibus Persæ in quinquennium inducias, Romani per triennium tantum valere volebant. Postremo legati Romanorum, sicut ipsis mandatum erat, in eo non perstiterunt, ut trium annorum induciæ fierent; sed in quinquennium inducias esse placuit utrique civitati tantummodo per Orientem, ob quas quotannis Romani triginta millia aureorum penderent; quæ pacta tamen non alia conditione, nisi ea imperator suffragio suo comprobasset, rata forent.

40.

Ut Tiberius negotiorum administrationem jam susceperat, Trajanus et Zacharias legati ad eum rescripserunt, Persas nolle ad tres annos, sed ad quinque inducias pacisci. Quæ quum non approbasset (nec enim ei in tam longum tempus inducias facere placebat), mandavit ut in duos annos paciscerentur; sin id non obtinere possent, nihil ad tres annos adjicerent. Missa est igitur hæc ad legatos epistola, et quum ea, quæ continebat, legissent, Mebodes, qui ad responsum accipiendum ad fines Daras venerat, satis intellexit, Romanos inducias, quas Trajanus et Zacharias fecerant, non approbare. Itaque Tachosdronem immisit, qui terras ditionis Romanorum subito invasit, et propinqua loca Daras igne vastavit. Sed fide Mebodi data, illi numeratum iri quotannis per tres annos triginta millia aureorum pro inducis, statutum est, ut interea principes viri utriusque regni in unum convenirent, et aliqua ratione firmam pacem constituerent. Id utile suis rationibus fore Cæsar existimabat, et providentia quadam faciebat : confidebat enim, se intra tres annos idoneas copias coacturum, quibus se satis munitum et instructum ad Persis resistendum ostenderet, ut etiam ex æquo cum eis pugnare posset. Præsenserant et Persæ hanc imperatoris providentiam,

ὅμως τῶν Ῥωμαίων, ἅτε ἀναμαχήσασθαι οὐ δυναμένων, εἰ καὶ πλείων αὐτοῖς ἐνδοθείη χρόνος. Ἐπεὶ οὖν ἀνακωχὴ ἐγεγόνει ἀνὰ τὴν ἕω, μετενήνεκτο δὲ ἅπας ἐπὶ τὴν Ἀρμενίαν ὁ θόρυβος, ἄλλου ἄλλα αὐτῆς διακληρωσαμένων, ἦρος ἀρχομένου συνέστη πόλεμος.

Ex hoc loco quædam excerpsit Suidas, non nominato auctore, v. Δοκιμάσας : « Μαθὼν ὡς ταῖς ἤδη ὑπὸ Ζαχαρίου δοκιμασθείσαις σπονδαῖς οὐ στέργουσι Ῥωμαῖοι, ἐπαφίησι τὸν Ταγχοσδρὼ κατὰ τῆς Ῥωμαίων ἐπικρατείας. »

41.

Ibidem pag. 158—160 : Ὅτι ὁ Τιβέριος ὁ Καῖσαρ στέλλει Θεόδωρον τὸν Βάκχου πρεσβευσόμενον ὡς βασιλέα Περσῶν, τῷ δοκεῖν μὲν ὁμολογήσοντα χάριτας ἀνθ' ὧν τὸν μέγιστον Ῥωμαίων πρεσβευτὴν ἐς τὰ μάλιστα ἐτίμησε Τραϊανόν, ἡνίκα ἐναγχός γε ὁπόθεν τὴν ὁδὸν αὐτοῦ ἐδέξατο πρεσβείαν, ἔκπαλαι τὸ τοιόνδε νομισθὲν ὡς ἀμφοτέρας πολιτείας, ὥστε μετὰ τοὺς μεγάλους πρέσβεις στέλλεσθαι ἑτέρους ἥσσονας τῆς τῶν μεγίστων πρέσβεων ἀποδοχῆς τε ἕκατι καὶ φιλοφροσύνης. Ἅμα δὲ ἐνετέλλατό οἱ διαλεχθῆναι, ὡς ἑτοιμότατα ἔχοι, κατὰ τὸ ἤδη ἐμπεδωθὲν, ἐν τοῖς ὁρίοις τῆς ἕω στεῖλαι τοὺς Ῥωμαίων ἄρχοντας γνωματεύσοντας ξὺν τοῖς ὑπ' αὐτοῦ ἐκπεμφθησομένοις ἡγεμόσι Περσῶν ἀμφὶ τῆς εἰρήνης καὶ τὰ ἀμφίβολα διευκρινήσοντας. Θεόδωρον μὲν αὐτοῦ ἀφικόμενον, βασιλεὺς ὁ Περσῶν καταλείποιπεν ἐν τῷ Δάρας τῇ πόλει τούς τε τὸν ἄνδρα ἄξοντας, ἐγκελευσάμενος, ἔνθα ἂν μάθοιεν τὸν βασιλέα εἶναι, ἐπικαταλαβεῖν, ὡς ἂν μὴ τὰ εἰθισμένα ἐπὶ πρεσβευτῇ πράσσων ἀναβολῇ χρήσοιτό τινι. Ἅμα γὰρ ἠβούλετο καὶ πολέμοις ὁμιλεῖν καὶ δέχεσθαι τὴν πρεσβείαν· ταύτῃ γὰρ ἐκφοβήσειν ᾤετο ἐς τὰ μάλιστα Ῥωμαίους. Τῷ τοι ἄρα τὴν ὀδοιπορίαν διανύσας διὰ τοῦ λεγομένου Ἀρρεστῶν κλίματος καὶ τοῦ Μαρεπτικῶν ἀφίκετο ἐν Περσαρμενίᾳ, οὐκ οἰομένων τῶν Ῥωμαίων οὕτω γε ὁπόθεν θᾶττον ἥξειν αὐτόν. Εἰωθότων γὰρ τῶν Περσῶν ἐν τοῖς ἔμπροσθεν χρόνοις ἀμφὶ τὸ πέρας τοῦ τὴν ἐπωνυμίαν Αὐγούστου κληρωσαμένου μηνὸς ἀναφαίνεσθαι κατὰ δὴ τῆς Περσῶν Ἀρμενίας καὶ τηνικαῦτα τὸν πόλεμον συγκροτεῖν, προτερήσας αὐτὸς εἰσήρρησεν αὐτόθι. Ξυνηνέχθη τοιγαροῦν ἅπαξ προκατειλημμένους καὶ ἐφυστερήσαντας τοὺς Ῥωμαίους ὁι' ὅλου τοῦ ἔτους οὐδὲν ὁτιοῦν σφᾶς διαπράξασθαι ἐν καιρῷ. Οὔτε γὰρ τὸ στράτευμα ξυνήθροιστο τὸ Ῥωμαϊκὸν, ἀλλ' οἱ μὲν περὶ Κοῦρσον καὶ Θεόδωρον τοὺς στρατιώτας (στρατηγοὺς B.), ἐπειδὴ αὐτοῖς ἀπήγγελτο, ὡς νεμεσᾷ τε καὶ ἀγαναχτεῖ ὁ Καῖσαρ, ὅτι δὴ ἐσβαλόντες ἐν Ἀλβανίᾳ μὴ ἀνέστησαν ἅπαντας Σαβείρους τε καὶ Ἀλβανοὺς, ἀλλ' ὅτι ὁμήροις πεποιθότες ἐξεχώρησαν· κατεγνωκότες τε ἐξ αὐτῆς τῆς πείρας, τῷ ἀρηνιάσαι αὐτίκα ἀπὸ Ῥωμαίων τὸν Σαβεῖρα, ὡς οὐ κατὰ τὸ δέον ἐπεπράχεσαν, παρώρθη τε ὑπὸ σφῶν τὸ συνοῖσον, ὥσπερ ἀμέλει ἐκ μεταμελείας αὖθις ἐλάσαντες ἐν Ἀλβανίᾳ * (πρεσβείας) ἦγον τοὺς Σαβείρους τε καὶ Ἀλβανοὺς, πανοικίᾳ σφᾶς μετοικίζοντες ἐς τὰ τῇδε τοῦ Κύρου ποταμοῦ, ὡς λοιπὸν ἐν τῇ Ῥωμαϊκῇ διαιτᾶσθαι χώρᾳ. Ἔτι οὖν Θεόδωρός τε καὶ Κοῦρσος ἐν τούτοις ἐνησχολημένοι ἐτύγχανον. Εἶτα ἐγκαλεσαμένου τοῦ Καίσαρος Ἰουστινιανὸν τὸν τῆς ἕω στρατηγὸν μεταφοιτῆσαι καὶ

quod nulla alia ratione tantopere de hac dilatione impetranda laboraret, quam ut per id temporis spatium idoneas copias præpararet. Contemnebant tamen Persæ Romanos, tanquam qui adversum se in acie stare et pugnando pares esse non possent, etiamsi longius tempus iis indulsissent. Quamobrem postquam belli cessatio ad tempus rata per Orientem fuit, omnis motus in Armeniam est translatus, et quum alius aliud munus in illa regione obiret, ineunte vere bellum est exortum.

41.

Tiberius Theodorum, Bacchi filium, legatum ad regem Persarum mittit, specie quidem gratias agendi causa, quod Trajanum, nobilissimum Romanorum legatum, summo honore affecisset, quum paulo ante legationem ejus accepisset. Jam diu enim in more erat apud utrumque principem, post magnos legatos mittere alios minores, qui gratiam agerent ob priores legatos benigne receptos, et amicitiam testificarentur. Huic autem simul præceperat, ut regi exponeret, se esse paratum (jam enim id convenerat) mittere in fines utriusque ditionis viros nobiles, qui de pace cum his, quos ipse eo ad id mitteret, agerent et controversias dirimerent. Quum Theodorus ad Daras accessisset, Persarum rex ibi reliquerat qui eum eo deducerent, ubi regem commorari comperissent, ne, ulla re, quæ legato præstari solebat, omissa, moram illi faceret. Volebat enim simul bellum gerere et legationem excipere : sic enim se Romanis terrorem injecturum esse sperabat. Qua de causa quum iter per regionem, quæ Arestorum et Marepticorum dicitur, fecisset, in Persarmeniam pervenit, inopinantibus Romanis, qui tam cito eo illum perventurum nunquam credidissent. Solebant enim Persæ antea circa finem mensis qui Latinis vocatur Augustus, in Persarmenia apparere, et inde ad bellum accingi : nunc autem Chosroes prius illuc accessit. Accidit autem ut Romani semel præventi, quum tardius rebus suis prospexissent, nihil toto illius anni spatio feliciter et opportune gererent. Nec enim exercitus Romanorum collectus erat; sed militibus, qui sub Curso et Theodoro merebant, nuntiatum erat, imperatorem iratum esse propterea quod in Albaniam irruentes, Sabiros et Albanos non penitus sustulissent et exterminassent, sed obsidibus confisi discessissent : quod quam imprudenter fecerint, ipsos ex eventu cognitum habere : etenim confestim Sabiri a Romanis defecerant. Itaque rebus tam male gestis, pœnitentia commoti, rursus in Albaniam impetum fecerunt, et legationibus Sabiros et Albanos suis sedibus excitos citra ripas Cyri amnis collocarunt, ut in posterum in Romanorum ditionis regionibus habitarent. Quibus rebus peragendis dum Cursus et Theodorus adhuc occupantur, Cæsar Justinianum, Orientis ducem, proficisci et in Armenia bello gerendo præesse jussit. Nihilominus neque Justinianus venit, quia hoc illi serius Cæsar significarat, neque rei in tempore gerendæ opportunitate usus fuerat. Ad hæc auri distributio,

ἐν Ἀρμενίᾳ γενέσθαι αὐτὸν ἡγησόμενον τοῦ πολέμου, οὐδὲν ἧττον καὶ Ἰουστινιανὸς οὔπω παρῆν, τῷ σημῆναι τοῦτο αὐτῷ τὸν Καίσαρα ὀψὲ καὶ οὐκ ἐν καιρῷ τοῖς πράγμασι χρήσασθαι, πρός γε καὶ τῆς συνήθους διανομῆς τοῦ χρυσίου τοῖς ἑῴοις καταλόγοις γεγενημένης οὐκ ἐπικαίρως, ἀλλὰ ὕστερησάσης. Ἐπ' ἀδείας οὖν οὕτω πως καὶ ἀκονιτὶ ἑλάσαντος ἐν Περσαρμενίᾳ Χοσρόου, μηδενὸς οἱ ἀντικαθισταμένου, οἱ μὲν δασμοφόροι τῆς ἥττονος Ἀρμενίας οὔτε ἐχρήσαντο φυγῇ, ἐκλελοιπότες τοὺς ἀγροὺς οἵγε, ἀλλὰ γὰρ καὶ τὰ ὅσα ἐπισήθεια ξυνεκόμιζον τῷ στρατῷ. Προβαίνοντι δὲ Χοσρόῃ ἀνὰ τὰ πρόσω οἱ ἐν τῷ κλίματι Μακραβανδῶν καὶ Ταραννῶν ἥκιστα ἔμενον, ὡς μηδένα πάμπαν, μήτε ἄνθρωπον μήτε μὴν ὑποζύγιόν τι ὀρθῆναι. Ἅτε γὰρ πολεμίου βασιλέως ἐπελθόντος ἀπέδρασε πᾶν τὸ γεηπονοῦν, καὶ πάντη τὰ ἐκείνῃ ἐχήρευεν ἀνθρώπων· ἀλλὰ καὶ γηράσαι βουλόμενον (ἀγοράσαι βουλομένων?), μηδέ τι τῶν πάντων ζώων [ἦν] ἐντυχεῖν. Ἐν τούτῳ καὶ Θεόδωρος ὁ Βάκχου ἐροίτησεν ὡς αὐτὸν, ἐδέξατό τε τὸν ἄνδρα καὶ ξυνόμιλός οἱ ἐγένετο ἡμερώτατά πως, τὸν μὲν Καίσαρα ὅτι εὐρημίας ἄγων, φάσκων τε ἀσπάζεσθαι τὴν ὡς αὐτὸν εἰρήνην τε καὶ φιλοφροσύνην· μηδὲ γὰρ γεγονέναι τῆς ἔχθρας (λύσεως conj. Nieb.) τῶν σπονδῶν αἴτιον· Ἰουστῖνον [δὲ] τὸν βασιλέα ἐς τοὐναντίον λέγων κακῶς. Εἶτα ἐς τὰ πρόσω ἤλαυνε διὰ τῆς καλουμένης Βαδιανῆς, ἑπομένου οἱ καὶ Θεοδώρου· ἐσβάλλει τε εἰς τὴν Ῥωμαίων Ἀρμενίαν κατὰ Θεοδοσιούπολιν, λήγοντος ἤδη τοῦ ἔαρος· ὥστε κατὰ ταὐτὸν ξυνεγχθῆναι τούς τε ἀγγελιαφόρους ἀφικέσθαι ἐν Βυζαντίῳ τοὺς δηλώσοντας, ὡς ἀπροσδόκητα ἐπέστη τῇ Ῥωμαίων Ἀρμενίᾳ βασιλεὺς ὁ Περσῶν καὶ ὅσον οὔπω προσενεχθήσεται Θεοδοσιουπόλει, καὶ αὐτὸν ἐκεῖσε παρεῖναι. Ἐπεὶ οὖν ἐγένετο αὐτοῦ, ἐστρατοπεδεύσατο ἐς τὸ Ἀραβησσῶν ἐπικεκλημένον χωρίον, ἀμφὶ τὸ μεσημβρινὸν κλίμα τοῦ ἄστεος, τὸ δὲ δὴ Ῥωμαίων στράτευμα, αὐτό γε δήπου τὸ συναθροισθὲν, ὡς πρὸς ἄρκτον περὶ τὸ κλίμα τὸ καλούμενον * συναγόμενον, ἐς ὑπώρειάν τινα ὄρους. Ἀτὰρ ὁ Χοσρόης αὐτοῦ περὶ Θεοδοσιούπολιν, ἐπ' ὄψεσι Θεοδώρου, ἐξέταττε τὰς ἱππικὰς δυνάμεις, ἐς λόχους τε καὶ φάλαγγας διακρίνων τε καὶ μετακοσμῶν. Καὶ αὐτὸς τὸν ἵππον διελαύνων ἐνδεικνύμενος ἦν, οἷα δὴ οὐκ ἐκ προνοίας τινὸς, ὡς ἔτι ἔρρωται αὐτῷ καὶ σφριγᾷ τὸ σῶμα. Διενοεῖτο δέ πως Θεοδοσιούπολιν ἐκπολιορκῆσαι· ἔννοια γάρ οἱ ἐσεροίτησε μὴ οἷόντε ἔσεσθαι ἂν ἄλλως τὴν Περσῶν Ἀρμενίαν ἀνακτήσασθαι καὶ Ἰβηρίαν, εἰ μή πω ὀχυρωτάτην ἐσότι Ῥωμαίων χειρώσοιτο πόλιν, ἐκεῖσέ τε καθεδούμενος ἀνασώσεται τὴν ἐς τοὐπίσω λοιπὸν ἐγκαταλελειμμένην Περσαρμενίαν τε καὶ Ἰβηρίαν. Τυγχάνων ἀναμφιβόλως εἷρε Θεοδοσιούπολιν αἱρήσειν. Ὥστε ὑποραίνων τε καὶ αἰνιττόμενος, ὡς ἁλώσεταί γε αὐτῷ πάντως ἡ πόλις, ἤρετο Θεόδωρον ὁποία δὴ κατὰ τὸ μᾶλλον ἀνάλωτος εἶναι δοκεῖ πόλις, τὸ Δάρας ἢ ὅπη ἡ Θεοδοσιούπολις; ὡς, εἴγε οὕτως ἀσφαλεστάτην, ἐδήλου δὲ τὸ Δάρας, ἐξεῖλε, πόσῳ μᾶλλον τὴν οὐχ οὕτως ἰσχυρὰν παραστήσοιτο Θεοδοσιούπολιν. Θεόδωρος μὲν οὖν ἀπεκρίνατο ἐμφρονέστατά πως, ἀνάλωτον εἶναι ἐκείνην φήσας τὴν πόλιν τὴν ἐσαεὶ ῥουρουμένην ὑπὸ θεοῦ. Ὁ δὲ βασιλεὺς

---

quod orientalibus exercitibus debebatur, non suo tempore, sed tardius facta fuerat. Itaque Chosroes Persarmeniam liber ab omni metu sine ulla difficultate occupavit, quum nemo inventus esset, qui illi resisteret. Neque minoris Armeniæ incolæ, qui Romanis vectigales erant, fugam ceperunt, neque agros dereliquerunt, sed commeatus exercitui subministrarunt. Sed quum Chosroes ulterius progrederetur, qui in regione Macrabandorum et Tarannorum habitabant, minime manebant, ut nemo mortalium, neque vero etiam ullum animal vecturæ aptum in his locis conspiceretur. Quum enim rex hostiliter irrumperet, omnes agricolæ aufugerunt et omnia late hominibus vacua erant, neque, etiamsi pretio emere vellent, nihil vivi reperire poterant. Interea Theodorus, Bacchi filius, venit ad eum; is hominem benigne excepit, et cum eo familiariter conversatus de *Tiberio* Cæsare bene locutus est, seque cum illo et pacem et amicitiam cupere dixit: nec enim eum inimicitiarum, quæ ex violato fœdere ortæ erant, auctorem esse; Justinum autem imperatorem sermonibus male habebat. Deinde ulterius per Vadianam progressus est, et cum sequebatur Theodorus. Vere jam exacto, Armeniam, quæ Romanis parebat et Theodosiopoli proxima erat, invasit: quo factum est ut eodem tempore nuntii Byzantium pervenirent qui Persarum regem Armeniam, qua Romani dominabantur, ex improviso adortum, Theodosiopolin usque penetrasse nuntiarent; et ipse in his locis esset. Eo quum advenisset, e regione oppidi ad meridiem sita quæ Arabessorum vocatur, castra posuit: Romanorum vero exercitus, quantum militum cogi potuit, septentrionali parte in regione * vocata, in radice cujusdam montis constitutus est. Ceterum Chosroes in conspectu Theodori equitatum in aciem eduxit, quem in turmas et phalangas divisit, et ipse, equo conscenso, quasi id inopinato et casu, non de industria faceret, quam valido adhuc et vigenti corpore esset, ostentabat. Sperabat autem, Theodosiopolin se aliquo modo expugnare posse: hæc enim cogitatio illius animo occurrebat, se non alia ratione Persarmeniam et Iberiam posse sibi subjicere, quam si unam ex Romanis urbibus eamque munitissimam caperet, in qua belli sedem constituens, quod Persarmeniæ et Iberiæ post tergum esset, tueretur. Nec enim illi dubium erat se Theodosiopolin expugnaturum. Idque indicans et jactans, se illam omni modo capturum, Theodorum interrogavit, quæ illi urbs expugnatu difficilior videretur, Daras, an Theodosiopolis? Quibus verbis significare volebat, quum Daras, oppidum munitissimum, cepisset, quanto magis Theodosiopolin, quæ non æque munita erat, caperet. Theodorus autem valde prudenter respondit: eam demum urbem esse inexpugnabilem, quam deus in suam custodiam tutelamque in perpetuum recepisset. At Persarum rex, priusquam Theodorum a se dimitteret, satis perspexit, urbem iis rebus omnibus, quæ ad resistendum hostibus necessariæ erant, egregie paratam esse. Quum autem multa interea contigissent, Theodorum Persarum rex Byzantium reliturum dimisit. Literis Cæsar

ὁ Περσῶν, πρὶν ἢ Θεόδωρον πρὸς αὐτοῦ ἀφεθῆναι, ὡς ἐγένετο ἀγχοῦ Θεοδοσιουπόλεως, κατενόησε τὴν πολιν εὖ μάλα καὶ ὡς ἀληθῶς ἐς τὰ πολέμια παρεσκευασμένην. Καί τινων μεταξὺ γενομένων ἀφίησι βασιλεὺς ὁ Περσῶν Θεόδωρον ἐς Βυζάντιον ἐλευσόμενον, ἐν γράμμασι μὲν κατάδηλον ποιήσας τῷ Καίσαρι, ὡς ἥδεται καὶ αὐτὸς τῇ εἰρήνῃ, καὶ ὡς, εἰ πρὶν ἐκστρατεύοι ἀφίκετο Θεόδωρος, οὐδὲ ἐξετάζατο ἂν αὐτὸς οὐδέ γε ἐκίνησε τὰς δυνάμεις. Νῦν δὲ ἀκλεὲς αὐτῷ εἶναι δοκεῖ ἐκστρατευσαμένῳ ἤδη διαλῦσαι τὸ στράτευμα· τοὺς γὰρ ἀνθρώπους ἢ τοῦ κερδαλέου γε ἕκατι ἢ δόξης ὀρεγομένους ἅπαντα πράσσειν. Ἐπηγγέλλετο δὲ, ὡς ἀπονοστήσας ἐς τὰ οἰκεῖα ἐκπέμψοι τοὺς ἐπιτηδείους αὐτῷ ἄρχοντας ἐν τοῖς ὁρίοις τῆς ἕω, διαλεχθησομένους τε καὶ διαθήσοντας τὰ περὶ τῆς εἰρήνης ἅμα τοῖς ἐκπεμφθησομένοις Ῥωμαίων ἡγεμόσιν. Ταῦτα μὲν οὖν ἐσήμηνε τῷ Καίσαρι. Ἐκλιπαροῦντος δὲ αὐτὸν Θεοδώρου ὥστε ἐπισχεῖν τὴν εἰσβολὴν, ἔδοξεν ἐπινεύειν, εἴ γε ἄχρι λ' ἡμερῶν ἀγγελία φοιτήσοι ὡς αὐτὸν σταλεῖσα ἐκ τοῦ Καίσαρος τὰ δέοντα βουλευσαμένου. Ἐπειδὴ δὲ Θεόδωρον ἀφῆκεν, ὡς ἔγνω μήτε ἐξ ἐφόδου τὴν Θεοδοσιούπολιν οἰόντε ὂν αὐτῷ ἑξελεῖν, μήτε γε μὴν πολιορκίᾳ τε καὶ μηχανήμασιν ἔσεσθαί οἱ ἐς τὸ λυσιτελὲς ἀποπειραθῆναι τοῦ τείχους (ξυνελεύσεσθαι γὰρ ἐν τοσούτῳ τὰς Ῥωμαϊκὰς δυνάμεις), καὶ δὴ ἀφῆκε τὴν Θεοδοσιούπολιν.

42. (576; Justini an. 12.)

Exc. De leg. p. 119 : Ὅτι ἐπὶ Τιβερίου Καίσαρος οἱ τῶν Ῥωμαίων στρατηγοὶ εἰσβολὴν ἐς Ἀλβανίαν ποιησάμενοι, καὶ ὁμήρους λαβόντες Σαβείρων καὶ ἄλλων ἐθνῶν, ἦκον ἐς Βυζάντιον. Ἀφικομένους δὲ ἐν Βυζαντίῳ τοὺς πρέσβεις τῶν ἐνδεδωκότων ἑαυτοὺς Ἀλανῶν τε καὶ Σαβείρων ὁ Καῖσαρ δέχεται ἐπιεικῶς καὶ πάνυ φιλανθρώπως· πυθόμενός τε παρ' αὐτῶν ὁπόσα χρήματα αὐτοῖς ἐδίδου ὁ Περσῶν βασιλεὺς, δεδωκώς τε ἐξουσίαν σφίσιν ἐς ὅσον ἠβούλοντο ἐξᾶραι τῇ ψευδολογίᾳ τὸ χρῆμα καὶ τῷ κόμπῳ τἀληθὲς ἐπικαλύψαι, « Διπλάσια τούτων ἔγωγε παρέξω, » ἔφη, « τοῖς τε ἐν τέλει ὑμῶν, πρὸς δὲ δὴ καὶ ὑμῖν αὐτοῖς. » Ἐπὶ τούτοις ἥσθησάν τε οἱ βάρβαροι, καὶ ἐδόκουν χάριν εἰδέναι τῷ κρείττονι ἀνθ' ὧν ὑπήκοοι Ῥωμαίων ἐγένοντο. Ἤγγελον δὲ, ὡς ὁ Ἀβεὶρ ἀπέστη οὐκ ἐς μακράν, ὀλίγα τε φροντίσας τῶν ὁμήρων Πέρσαις προσετέθη. Τοῖς μὲν οὖν πρέσβεσιν αὖθις ἐν συνουσίᾳ γενόμενος ὁ Καῖσαρ τὰ ὅσα ἁρμόδια διελέχθη, καὶ ἔφη τούς τε προσχωροῦντας αὐτῷ ἑκόντι μάλα εὐεργετήσειν, τοὺς δέ γε οὐ βουλομένους καὶ ἄκοντας ἕξειν ὑπὸ τὴν αὐτοῦ χεῖρα βίᾳ καὶ δυνάμει.

43. (576.)

ΕΚ ΤΟΥ Η' ΛΟΓΟΥ (*).

Exc. De leg. Rom. p. 164—164 : Ὅτι περὶ τὸ δεύτερον ἔτος τῆς Τιβερίου Καίσαρος ἡγεμονίας, μικρῷ πρότερον ἢ τάδε ξυνενεχθῆναι τὰ περὶ Χοσρόην, πρεσβεία ἐστάλη αὖθις ἀπὸ Ῥωμαίων ὡς Τούρκους, Οὐαλεντίνου ἐς τοῦτο χειροτονηθέντος· εἷς δὲ οὗτος τῶν βασιλείων ξιφηφόρων. Καὶ οὖν ἐπεὶ αὐτῷ ἐπετέθη

(*) « Errorem in numero libri esse apparet, siquidem legatio ad Turcas anno secundo Tiberii Cæsaris, superstite Justino, missa est. » Niebuhr.

---

significavit, se quoque pace delectari, et si antequam exercitum comparasset, Theodorus advenisset, neque ipsum in aciem descensurum fuisse, neque copias educturum. Nunc quoniam cum exercitu moverit, sibi dedecori fore, si exercitum solvat et missum faciat. Omnia enim mortales facere aut quæstus gratia, aut quo sibi gloriam quærant. Promisit autem, simulatque domum revertisset, se missurum in fines Orientis ex principibus sibi necessitudine conjunctis, qui cum primariis viris ex Romanis, quos Cæsar ejus rei gratia delegaret, de his, quæ ad pacem facerent, inter se disceptarent et statuerent. Hæc igitur ad Cæsarem misit. Quum vero Theodorus eum suppliciter oraret ut ab incursionibus abstineret, id quidem concedendum censuit, si intra quadraginta dies nuntius ad se a Cæsare veniret, qui illum, quid suæ voluntatis esset, certiorem faceret. Dimisso Theodoro, ut cognovit in sua potestate minime situm esse improvisa invasione Theodosiopolin capere, neque si obsidione aut machinis muros tentaret, quicquam profecturum esse (Romanorum enim copias inter id temporis spatium conventuros), ab obsidione Theodosiopolis discessit.

42.

Sub Tiberio Cæsare Romanorum duces, impetu in Albaniam facto, obsidibus a Sabiris et aliis gentibus acceptis, Byzantium venerunt. Eo quum legati Alanorum et Sabirorum venissent, qui se Romanis dederant, Cæsar eos benigne et humaniter excepit. Quum autem ex eorum verbis audisset, quantas pecunias illis Persarum rex largitus fuisset, facta potestate, quantum vellent oratione rem exaggerare, et verum dicendo obscurare, « Duplo majora præmia vobis largiar, inquit, non solum viris in dignitate constitutis, sed etiam unicuique vestrûm. » Hæc barbaris lætitiam attulerunt, et visi sunt deo gratiam habere, quod subjecti facti essent Romanis. Retulerunt autem, Abirem (*Sabirem*) paullo ante defecisse et, nulla obsidum habita ratione, cum Persis se conjunxisse. Deinde Cæsar cum legatis congressus, quæ apta videbantur, disseruit et dixit, erga eos, qui sponte in ejus potestatem venirent, se liberalem futurum, sed eos, qui se suæ potestati submittere recusarent, vi et armis suo imperio parere coacturum.

43.

EX LIBRO OCTAVO.

Secundo Tiberii Cæsaris imperii anno, paulo ante quam ea, quæ de Chosroe narravimus, gererentur, legatio denuo missa est a Romanis ad Turcos. Valentinus (is erat unus ex imperatoris satellitibus) ad id muneris est delectus, quod ubi illi demandatum fuit, cum his, qui eum comitabantur, profectus est. Una quoque centum sex Turcos assumpsit,

ἡ πρᾶξις, ἄρας ᾤχετο ξὺν τοῖς κατ' αὐτὸν ὀπαδοῖς, ἔτι γε μὴν καὶ Τούρκοις ἑκατὸν πρὸς τοῖς ἓξ. Ἐνεδήμουν γὰρ τηνικαῦτα Τοῦρκοι κατὰ τὸ Βυζάντιον ἤδη ἐκ πολλοῦ ὑπὸ τοῦ σφετέρου ἄλλοτε ἄλλοι ἐκπεμφθέντες ἔθνους. Ἐνίους μὲν γὰρ αὐτῶν Ἀναγκάστης ἐνταῦθα ἐπεκόμισεν, ἐς πρεσβείαν ἐκεῖσε ἀφικόμενος· τινὲς δὲ ἅμα Εὐτυχίῳ τὴν ἄφιξιν ἐποιήσαντο κατὰ τὴν βασιλίδα πόλιν· ἄλλοι δὲ ἐτύγχανον κατὰ τὸ Βυζαντίων διατρίβοντες μετ' αὐτοῦ δὴ τοῦτα Οὐαλεντίνου πρότερον ἀφιγμένοι (οἷς γὰρ Οὐαλεντῖνος ἐπρεσβεύσατο ὡς Τούρκους), ἄλλοι δὲ σὺν Ἡρωδιανῷ, ὁμοίως δὲ καὶ ἅμα Παύλῳ τῷ Κίλικι, ὡς ἐξ ἁπάντων τούτων ξυναθροισθῆναι Σκύθας ἄνδρας ἐκ τοῦ φύλου τῶν ἐπιλεγομένων Τούρκων ἓξ πρὸς τοῖς ρ'. Οὓς δὴ ἅπαντας ἀναλαβὼν Οὐαλεντῖνος ἀπῆρε τοῦ βασιλείου ἄστεος. Χρησάμενος δὲ ταῖς ταχυπλόοις τῶν ὁλκάδων, διά τε Σινώπης καὶ Χερσῶνος (ἥ ἐστιν ἄντικρυ ἡ Ἰὼν (*), τοῦ ἡλίου ἀνατολῶν πέφυκεν ἱδρυμένη), οὐ μὴν ἀλλὰ καὶ Ἀπατούρας, ἔτι τε καὶ διὰ φύλων. Κατὰ δὴ τῆς ψαμαθώδες τῆς ..... παρίθει τὰ ὄρη τῆς Ταυρικῆς τὰ νεύοντα ἐπὶ μεσημβρίαν. Ἐκεῖνα δὴ οὖν τὰ ἐκ τῶν λιμναίων ὑδάτων περιθέοντα πεδία οἵ γε ἀμφὶ Οὐαλεντῖνον ἱππασάμενοι, καὶ ἑτέρους δὲ πλείστους ὀνακώδεις τε καὶ λοχμώδεις, ἔτι τε καὶ ὑδατώδεις διελήλυθότες χώρους, οὐ μὴν ἀλλὰ καὶ διὰ τῆς λεγομένης Ἀκκάγας (ὄνομα δὲ γυναικὸς ἀρχούσης τῶν ἀνὰ τὰ ἐκείνη Σκυθῶν, χειροτονηθείσης τηνικαῦτα ἐς τοῦτο ὑπὸ Ἀναγαίου, ὃς ἐκράτει τοῦ φύλου τῶν Οὐτιγούρων), ὡς δὲ ξύμπαν εἰπεῖν, πολλαῖς ἀτραποῖς ὁμιλήσαντες καὶ δυσχωρίαις, παρεγένοντο ἔνθα τὰ πολεμικὰ σύμβολα τοῦ Τουρξάνθου ἐτύγχανεν ὄντα· οὗτος δὲ εἷς τῶν παρὰ Τούρκοις ἡγεμόνων. Ἐν ὀκτὼ γὰρ μοίραις διεδάσαντο τὰ ἐκείνη ἅπαντα, οἷς γε τοῦ φύλου τῶν Τούρκων ἔλαχε προεστάναι. Ἀρσίλας δὲ ὄνομα τῷ παλαιτέρῳ μονάρχῃ Τούρκων. Ὁ γοῦν Οὐαλεντῖνος παρὰ τὸν Τούρξανθον ἀφικόμενος, ὃς πρὸ τῶν ἄλλων ἡγεμόνων ὑπαντιάζων ἐτύγχανε τοῖς ἐκεῖσε παραγενομένοις, εἶτα συνηδῆναι φράσας τῷ Καίσαρι Ῥωμαίων. Ἐς τοῦτο γὰρ ἀφῖκτο ἐκεῖσε, προσφθεγξόμενος τοὺς προεστῶτας τοῦ φύλου τῶν Τούρκων, Τιβερίου ἤδη ἐς τὸ τῶν Καισάρων ἀναβεβηκότος κράτος· πρὸς τοῖς καὶ ὡς ἂν ἡ φιλοφροσύνη οὐχ ἧττον ἐν βεβαίῳ ἔσοιτο καὶ αἱ μεταξὺ Ῥωμαίων τε καὶ Τούρκων προελθοῦσαι σπονδαί, ἃς ἔθετο Διλζίβουλός τε καὶ Ἰουστῖνος ὁ βασιλεύς, Ζημάρχου πρώτου ἐκεῖσε φοιτήσαντος, ἠνίκα ἐσήμανεν (*) ὁ Διλζίβουλος, ὡς Ῥωμαίων φίλος οὐχ ἧττον καὶ αὐτῷ ἐπιτήδειος καὶ ὀυσμενὴς ὁμοίως, καὶ ὅπως τὰ τοιάδε ἄτρωτά τε καὶ ἀπερίσπαστα μένοι. Τῷ τοι ἄρα ἐπειδὴ τηνικαῦτα Ῥωμαῖοι Πέρσας ἐπολέμουν, ἐπὶ τῇ προσρήσει ἔφη Οὐαλεντῖνος, δέον εἶναι ἐν καιρῷ καὶ αὐτὸν ἐπιθέσθαι Πέρσαις. Ταῦτα πρεσβεύοντος αὐτίκα ὁ Τούρξανθος, « Ἆρα οὖν οὐχὶ ὑμεῖς, » ἔφη, « οὗτοι ἐκεῖνοί ἐστε Ῥωμαῖοι, δέκα μὲν γλώσσαις, μιᾷ δὲ χρώμενοι ἀπάτῃ; » Καὶ ἅμα λέγων ἐπέβυσε τοῖς δέκα δακτύλοις τὸ στόμα τὸ ἑαυτοῦ. Εἶτα ἔλεξεν αὖθις· « Ὥσπερ νῦν ἐπὶ τῷ κατ' ἐμὲ στόματι δάκτυ-

(*) « Locum fractum et fœdissime depravatum, ita ut ab Hœschelio editus est, relinquere cogor : nihil enim de Apatura et Phylis, locisve, quorum nomina in has formas mutari potuissent, equidem invenio. De Chersone tamen suspicor scriptum fuisse : ἥ ἐστιν ἀντικρὺ Σινώπης [καὶ τῶν τοῦ Ἴστρου στομάτων πρὸς τῶν ἰσημερινῶν] τοῦ ἡλίου κ. τ. λ. » Niebuhr. Lenius corrigas : ἧς ἐστιν ἀντικρὺ Ἰώων, [ἧπις ἐπὶ τῶν] τοῦ ἡλίου ἀν. κτλ. De Eione penins. e regione Chersonesi Trachiæ sita v. Plin. IV, 6. *Apatura* sita est prope Phanagoriam; v. Hecatæus fr. 165; Strabo XI, p. 757; Plinius VI, 6, 6. Deinde scripserim : ἔτι τε καὶ διὰ Σινδῶν.

(*) Ἐσήμηνεν Suidas v. Προσρήσεσι et Σιλζίβουλος (sic), qui ex hoc loco nonnulla affert.

Turci enim Byzantii jamdudum consederant, a sua gente alii alia de causa missi. Nonnullos Anancastes, quum illuc ad legationem profectus esset, secum adduxerat. Alii cum Eutychio ad imperatoriam urbem accesserant; alii circa Byzantium commorabantur, qui cum ipso Valentino prius venerant. Bis enim Valentinus legatus ad Turcos est profectus. Erant et alii, qui cum Herodiano et cum Paulo Cilice illuc devenerant. Ex his omnibus igitur collegit centum sex Turcos, et a regia urbe citis navibus profectus est per Sinopen et Chersonem (cujus e regione orientem versus sita est Eion) et Apaturam et Sindicam. Hinc. . . . Tauricæ montes, qui ad meridiem vergunt, prætervectus est. Inde Valentinus campos, circa quos stagnantes aquæ decurrebant, equis perequitavit, et alios plures arundinosos, fruticosos et palustres locos superavit. Regionem quoque, quæ dicitur Accagas peragravit (est autem nomen mulieris quæ illius partis Scythis imperabat, suffragio Anagæi, qui Utiguris præerat, regnum adepta), et ut breviter dicam, multa et difficilia itinera emensi, ad ea loca pervenerunt, ubi Turxanthi bellicæ stationes erant. Erat hic unus ex Turcorum ducibus : etenim in octo partes regnum diviserant qui Turcorum principatum tenebant seniori autem Turcorum duci nomen erat Arsilas. Itaque Valentinus ad Turxanthum accessit, qui primus Turcorum ducum obvius factus erat venientibus, eumque gaudere jussit novo Romanorum Cæsare creato : Idcirco enim venerat, ut Turcorum duces salutaret, Tiberio ad Cæsarum potentiam evecto; ad hæc, ut non minor inter eos benevolentia esset, et fœdera eadem valerent, quæ inter Dilzibulum (i. q. *Dizabulum*) et Justinum per Zemarchum, qui primus ad eos venerat, pacta conventaque fuerant. Dilzibulus enim Romanorum amicos sibi quoque amicos fore, et hostes itidem, idque immutatum et firmum esse pronuntiaverat. Quare quum Romani eo ipso tempore bellum cum Persis gererent, Valentinus oratione sua ostendit, oportere illum quoque, quum tempus opportunum venerit, Persas bello aggredi. Hæc legato dicente, confestim Turxanthus, « Num, inquit, vos estis illi Romani, qui decem quidem linguis, sed una fraude utimini? » Hæc simul ut dixit, decem digitos in os suum conjecit, deinde rursus sic est locutus : « Ut meo ori decem meos digitos nunc admoveo, ita et vos Romani pluribus et variis utimini linguis, quibus modo me, modo eos, qui mea mancipia sunt, Uarchonitas, decipitis. Et sane omnino omnes gentes verborum illecebris et

Digitized by Google

λοί εἰσι δίκα, ὡσαύτως δὲ καὶ ὑμεῖς οἱ Ῥωμαῖοι πλείοσι κέχρησθε γλώσσαις· καὶ ταύτῃ μὲν ἐμὲ ἀπατᾶτε, τῇ δὲ ἄλλῃ τὰ κατ' ἐμὲ ἀνδράποδα τοὺς Οὐαρχωνίτας. Καὶ ἁπλῶς ἅπαντα τὰ ἔθνη, ῥημάτων τε ποικιλίᾳ καὶ τῷ δολερῷ τῆς διανοίας, εἰρωνευόμενοί τε καὶ ὑποθωπεύοντες αὐτὰ μὲν ὥσπερ ἐπὶ κεφαλὴν ὠσθέντα τῇ βλάβῃ περιῤῥονεῖτε, ὑμῖν δὲ αὐτοῖς τὸ λυσιτελὲς ἐκπορίζετε. Ἀλλὰ γὰρ καὶ ὑμεῖς οἱ πρέσβεις ἡμφισμένοι τὸ ψεῦδος ἥκετε ὡς ἐμὲ, καὶ ὁ στείλας ὑμᾶς οὐχ ἥκιστα πέφυκεν ἀπατεών. Καὶ ὑμᾶς μὲν διαχειρίσομαι παραχρῆμα καὶ οὐκ ἐς ἀναβολήν· ὀθνεῖον γάρ τι καὶ ἔκφυλον ψεύδεσθαι Τούρκῳ ἀνδρί. Ὁ δὲ καθ' ὑμᾶς βασιλεὺς ἐκτίσει μοι δίκας ἐν δέοντι, ἐμοὶ μὲν φιλίας ἐχόμενα διαλεγόμενος, τοῖς δὲ δὴ Οὐαρχωνίταις τοῖς ἡμετέροις δούλοις (ἐδήλου δὲ τοὺς Ἀβάρους) ἀποδράσασι τοὺς δεσπότας γενόμενος ἔνσπονδος. Οἱ μὲν Οὐαρχωνῖται, ἅτε κατήκοοι Τούρκων, ἡνίκα βούλομαι, ὡς ἐμὲ ἥξουσι· καὶ εἴγε τὴν κατ' ἐμὲ ἱππείαν ἐσαθρήσουσι μάστιγα ὡς αὐτοὺς ἐκπεμφθεῖσαν, ἐς τὰ κατώτατα φεύξονται τῆς γῆς· ἀντιβλέποντες δὲ ἡμῖν, ὡς εἰκὸς, οὐ φονευθήσονται ξίφεσι, μᾶλλον μὲν οὖν ταῖς ὁπλαῖς καταπατηθήσονται τῶν ἡμετέρων ἵππων, καὶ δίκην ἀπολοῦνται μυρμήκων. Καὶ περὶ μὲν τῶν Οὐαρχωνιτῶν ταῦτα ὑμῖν ἐν βεβαίῳ. Ὑμεῖς δὲ, ὦ Ῥωμαῖοι, τί ὄῆτα ἄρα τοὺς κατ' ἐμὲ πρέσβεις διὰ τοῦ Καυκάσου ὁδοιποροῦντας ἐπὶ τὸ Βυζάντιον ἄγετε, ὡς ἐμὲ φάσκοντες μὴ εἶναι ἑτέραν ἀτραπὸν, δι' ἧς αὐτοῖς ἔσται ἡ πορεία; ταῦτα δὲ ἐπιτελεῖτε, ὡς ἀπείποιμι διὰ τὰς δυσχωρίας ἐπιθέσθαι τῇ Ῥωμαίων ἐπικρατείᾳ. Ἤλην ἔγωγε ἐξεπίσταμαι μάλα ἀκριβῶς ὅποι τε ὁ Δάναπρις ποταμὸς, οὐ μὴν ἀλλὰ καὶ ὁ Ἴστρος ἔνθα καταῤῥεῖ, καὶ ἵνα ὁ Ἕβρος, ὁπόθεν τε ἐπεραιώθησαν ἐς τὴν Ῥωμαΐχὴν τὸ ἡμέτερον δουλικὸν οἱ Οὐαρχωνῖται. Οὐκ ἀγνοῶ τὴν καθ' ὑμᾶς δύναμιν. Ἐμοὶ γὰρ ὑποκέκλιται πᾶσα ἡ γῆ, ἀρχομένη μὲν ἐκ τῶν τοῦ ἡλίου πρώτων ἀκτίνων, καταλήγουσα δὲ ἐς τὰ πέρατα τῆς ἑσπέρας. Ἐσαθρήσατε, ὦ δείλαιοι, τὰ Ἀλανικὰ ἔθνη, ἔτι γε μὴν καὶ τὰ ῥῦλα τῶν Οὐτιγούρων, οἵ γε ἐπὶ πολὺ θαρραλέοι τέ τινες ὄντες καὶ τῇ οἰκείᾳ πίσυνοι δυνάμει ἀντετάξαντο μὲν τῷ ἀκαταμαχήτῳ τῶν Τούρκων, οὐκ ἀπώναντο δὲ τῶν ἐλπίδων. Ταύτῃ τοι καὶ ὑπακούουσιν ἡμῖν, καὶ ἐν μοίρᾳ καθεστήκασι δούλου. » Τοσαῦτα μὲν οὖν τῷ Τουρξάνθῳ ἐκεκόμπαστο· ὑψαγόρας γάρ τις ἀνὴρ καὶ ἀλαζονείᾳ χαίρων. Ὁ δὲ Οὐαλεντῖνος ἀκηκοὼς ἔλεξεν ὧδε· « Εἰ μὴ χαλεπώτατόν πως καὶ ἀνιαρὸν ὑπῆρχεν, ὦ Τούρκων ἡγεμὼν, καὶ παντὸς ὀλεθριώτερον θανάτου τὸ τεθνάναι ἡμᾶς ὑπὸ σοῦ, ζῶσαν δὲ παρὰ πᾶσιν ἀνθρώποις τὴν κακηγορίαν περινοστεῖν· καὶ τοῦτο δὴ μὴ πώποτε πραχθὲν, καινοτομούμενον ὑπὸ σοῦ, τῇ πράξει τὴν μαρτυρίαν διασαρηνίζειν ἔμελλεν, ὡς ἀπέκτεινας ἄνδρας πρέσβεις, καὶ τὸ τῇ ἀκοῇ καὶ μόνῃ φοβερὸν ἔργῳ δειχθήσεται φοβερώτερον· εὐξαίμην ἂν τῷ κατὰ σὲ ξίφει τήμερον τὴν τελευταίαν ἰδεῖν, τοῦτο μὲν ψευδολογίᾳ χαίρειν ἀκηκοὼς τὸν κατ' ἐμὲ βασιλέα, τοῦτο δὲ ψευδομένους αὐτῷ τοὺς πρέσβεις. Διὸ δὴ ἐκλιπαροῦμεν πραότερον ἡμῖν προσβλέψαι, καὶ ὑποχαλᾶν τῆς ὀργῆς, καὶ τὸ λίαν ὀξύθυμον φιλανθρώπῳ καταμαλάττειν, ἔτι γε μὴν τῷ κοινῷ τῶν πρέσβεων πείθεσθαι νόμῳ. Εἰρήνης γὰρ ἐσμεν ἐργάται, καὶ πραγμάτων ὁσίων ταμίαι καθεστήκαμεν. Ἄλλως τε δεῖ σε καὶ τῆς πατρῴας κληρονομοῦντα γῆς τε καὶ τύχης καὶ τοὺς πατρῴους

---

ingenii versutia demulcetis et deluditis; deinde eas, ubi damnis afflicti sunt, negligitis, et ipsi partis eorum labore commodis fruimini; et vos quoque legati undique fraude et dolo succincti ad me venitis, et nihilo secius is, qui vos ad me mittit, fraudulenter et insidiose mecum agit. Ego vero vos statim interficiam, neque cunctabor: inusitatum enim et a gente nostra alienum, ut homo Turcus mentiatur et fallat. Qui autem apud vos regnat, mihi debitas persolvet pœnas. Dum enim mecum amica verba loquitur, fœdera iniit cum Uarchonitis, servis nostris (indicabat autem Avares), qui a dominis suis aufugerunt. Et Uarchonitæ quidem, tanquam Turcorum subditi, quum voluero, ad me redibunt, et si flagellum meum, quo equos impello, conspexerint, aufugient et in interiora terræ se abdent: si consistere ausi fuerint, cædentur, ut par est, non gladiis, sed formicarum instar conterentur unguibus equitatus nostri; de Uarchonitis igitur res sunt in tuto. Vos autem, Romani, quid est quod legatos meos per Caucasum iter Byzantium instituere jubetis, et dicitis aliam viam non esse? Id vero facitis, ut propter itineris difficultatem ab invadendis Romanorum finibus absistam. Sed ego probe scio, qua Danapris fluvius, qua Ister, qua Hebrus fluat, qua transierint in Romanorum ditionem Uarchonitæ, servi nostri, ut ipsam invaderent. Neque ego sum nescius vestrarum virium. Omnis enim terra inde a primis solis radiis usque ad ultimos occidentis terminos mihi paret: vobis, o miseri, ob oculos ponite Alanorum gentem atque Utigurorum. Hi insigni fortitudine et audacia præditi et domesticis copiis freti contra invictam Turcorum gentem acie congressi, nihil quicquam eorum, quæ speraverant, consecuti sunt, sed nobis parent, nostrorumque servorum numero habentur. » Hæc Turxanthus cum magno fastu jactavit et effudit; erat enim homo vanæ gloriæ cupidus: cui Valentinus ita respondit: « Nisi gravissimum foret et maxime nefandum, o Turcorum dux, et qualibet morte perniciosius, nos a te occidi, ex quo nunquam interitura apud omnes homines te maneret infamia, et quo facto tu facinus nunquam antea commissum ausus, si legatos necares, re ipsa omnibus notum testatumque relinqueres, quod auditu ipso horrendum, facto longe horribilius et detestabilius appareret; ego hic ense tuo trajectus optarem extremum diem videre, quum audio a te dici, tum imperatorem nostrum mendacio delectari, tum nos legatos ejus. Itaque te supplices oramus atque obstestamur, ut nos benignis oculis intuearis, et tuæ iræ modum faciens, acerbiorem animi tui motum æquitate et humanitate mitiges et places, et legi, quæ sacrosanctos legatos esse constituit, pareas. Sumus enim pacis ministri et sanctis rebus dispensandis præsumus. Atque etiam quum tui patris morte ejus regni et omnium fortunarum hereditas ad te pervenerit, paternos quoque amicos, tanquam paternam possessionem,

διαδέχεσθαι φίλους, καὶ ὥσπερ ἡγεῖσθαι καὶ αὐτοὺς πατῆμα πατρῷον εἶναι, ὁπότε καὶ Διλζίβουλος ὁ πατὴρ ὁ σὸς, αὐθαίρετα προσδραμὼν τῇ καθ' ἡμᾶς πολιτείᾳ, τὸ φιλορώμαιος μᾶλλον ἢ φιλοπέρσης [εἶναι] ἠσπάσατο. Μεμένηκε τοιγαροῦν ὑμῖν τὰ (τοῦ) καθ' ἡμᾶς ἄχρι καὶ νῦν ἄφθαρτά τε καὶ ἀσάλευτα, καὶ δὴ τῆς αὐτῆς ἐχόμενοι φιλοφροσύνης διατελοῦμεν ἡμεῖς. Οὐκ ἄλλως δὲ καὶ τὰ καθ' ὑμᾶς, εὖ οἶδα, τῷ βεβαίῳ στήσεται· ὀρθότατα γὰρ διάνοια προσφερομένη πρὸς τὸν πέλας, καὶ μὴ ἐκτραπεῖσα τοῦ πρέποντος, οὐκ ἀγνωμονηθήσεται τῷ ἀδήλῳ τῆς ψυχῆς (τύχης em. Bekk.) ἀνταλλάγματι. » Οὕτω δὲ Οὐαλεντίνου εἰρηκότος, ὁ Τούρξανθος ἔφη ὡς « Δέον ὑμᾶς ἐνταῦθα ἀφιγμένους, ὦ Ῥωμαῖοι, ἐν μεγίστῳ τε πένθει εὑρόντας ἐμὲ (ἀρτιθανὴς γάρ μοι Διλζίβουλος ὁ πατήρ) καταχαράττειν τὰ πρόσωπα ταῖς μαχαίραις, ἑπομένους τῷ παρ' ἡμῖν ἐπὶ τοῖς τεθνεῶσιν ἰσχύοντι νόμῳ. » Καὶ δὴ αὐτίκα Οὐαλεντῖνος, καὶ ὅσοι γε αὐτῷ ἐπηκολούθησαν, τοὺς αὑτῶν ξιφιδίοις διεχαράξαντο τὰς σφᾶς αὐτῶν παρειάς. Τότε δὲ ἐν μιᾷ τῶν πενθίμων ἡμέρᾳ τέτταρας ὁρυαλώτους Οὔννους δεσμώτας ἀγαγὼν κατοιχομένῳ ἤδη τῷ πατρὶ (ὅσια δὲ τῇ οἰκείᾳ γλώττῃ προσαγορεύουσι τὰ ἐπὶ τοῖς τεθνεῶσι νόμιμα), τούτους δὴ οὖν τοὺς βαρβάρους ἐς μέσον ἀγαγὼν ἅμα τοῖς πατρῴοις ἵπποις, τῇ βαρβάρῳ ἐνεκελεύετο φωνῇ ἐκεῖσε ἀπιοῦσιν ἀναγγεῖλαι Διλζιβούλῳ τῷ πατρὶ, ὁπόσην αὐτῷ . . . . Ἐπειδὴ δὲ τὰ τῆς πατρῴας ταφῆς ἐπετέλεσεν ὁ Τούρξανθος, ἕτερα πλείστα ὅσα διαλεχθεὶς Οὐαλεντίνῳ, εἶτα ἀφῆκεν ἐς τοὺς ἐνδοτέρω ἡγεμόνας Τούρκων, ἔτι τε καὶ ὡς τὸν αὐτοῦ ὁμαίμιον, τὸν λεγόμενον Ταρδοῦ, ποιούμενον τὰς διαίτας κατὰ δὴ τὸ Ἐκτελ ὄρος· δύναται δὲ τὸ Ἐκτὴλ χρυσοῦν. Ἐκεῖσε τοίνυν κατὰ τὸ Ἐκτὴλ ὄρος ἀπιόντος Οὐαλεντίνου, ἠπείλησεν ὁ Τούρξανθος ἢ μὴν αὐτίκα ἐκπολιορκήσειν τὸν Βόσπορον ἀρξαμένων *. Τοιγαροῦν παραχρῆμα ὅγε σὺν πλείστῃ δυνάμει Τούρκων ἐξέπεμψε τὸν Βώχανον καθαιρήσοντα Βόσπορον, Ἀναγαίου ἤδη περὶ τὰ ἐκεῖσε στρατοπεδευομένου σὺν ἑτέρᾳ δυνάμει Τούρκων.

44.

Exc De sent. p. 361 : Ὅτι ὀρθότατα διάνοια προσφερομένη πρὸς τὸν πέλας καὶ μὴ ἐκτραπεῖσα τοῦ πρέποντος, οὐκ ἀγνωμονηθήσεται τῷ ἀδήλῳ τῆς ψυχῆς (τύχης Bekk.) ἀνταλλάγματι.

Ὅτι ἔλπιδι τοῦ νικᾶν τοῦ πλείονος ὀρεγόμενος, τῆς ἀδήλου ῥοπῆς ἀναλογισάμενος τὸ σφαλερὸν, ἕξει τὴν αὐτοῦ δόκησιν ἀβουλίας ὑπόθεσιν.

Ὅτι οἱ ἄνθρωποι οὐ καθ' αὑτοὺς ἀδικοῦνται μόνον, ἀλλὰ συναδικοῦνται καὶ φίλων, ὡς εἰκὸς, ὑφ' ἑτέρων πασχόντων κακῶς.

Ὅτι οὐ ὅστις ἀντεπιβουλεύει τοῦ δικαίου κατοπτεύσεται, ἀλλ' ὃς ἐπιβουλεύει τῶν χαλεπῶν ὑπόθεσις γίνεται.

Ὅτι ἀφιλοπρωτεία μόνη καὶ φθόνου κατάλυσις τὰ κατορθώματα συνιστᾷ.

Ὅτι τὸ εὐδαιμον οὐκ ἐξ αὐτομάτου τινὸς ἐπιρρεῖ, ἀλλ' ὅτι τῆς ἀληθοῦς εὐτυχίας οἱ πόνοι γονεῖς· ὅθεν καὶ ἡδυτέρα τις ἡ ἐκ τῶν πόνων ἀπόλαυσις.

Primam sententiam modo legimus in fragm. 43. De reliquis nihil quæro.

45

Exc. De leg. Rom. p. 164 : Ὅτιἐν ᾧ ἡ πόλις (καὶ) ὁ Βόσπορος ἥλω, οἱ πρέσβεις ἔτυχον παρὰ Τούρκοις οἱ

---

libi ex ejus successione obvenisse existimes oportet. Etenim pater tuus sponte sua ad nostræ reipublicæ amicitiam accurrens, magis Romanorum amicus, quam Persarum esse cupiebat. Itaque et vobis fœdera nobiscum ad hoc usque tempus inviolata manebant, et nos in eadem benevolentiæ voluntate perstamus. Vos quoque in nos eodem animo perseveraturos esse confidimus. Nam vera animi probitas, quæ nunquam ab honesto aberravit, non propter incertam aliquam fortunæ mutationem fidem fallet. » Hæc Valentinus. Respondit Turxanthus : « Quandoquidem, o Romani, inquit, huc venientes me in maximo luctu constitutum offendistis (nuper enim pater meus est mortuus), oportebat vos facies vestras gladiis deradere, et legi, quæ apud nos in justis mortuorum invaluit, obtemperare. » Tum confestim Valentinus et omnes, qui cum eo erant, gladiolis genas suas lacerarunt. Uno etiam ex luctus diebus quattuor captivos Hunnos vinctos adducens, patri mortuo (dochia eorum lingua vocant, quæ in justis mortuorum observari apud eos solent) illos, inquam, miseros in medium proferens una cum paternis equis, barbara voce jussit hinc abeuntes patri suo renuntiare, quantam ipsi . . . Funere patris curato, Turxanthus multos alios sermones habuit cum Valentino, et eum dimisit in interiora dominatus Turcorum, et ad Tardu, consanguineum suum. Is sedes suas habebat in monte Ectel; Ectel autem significat aureus. Eo quum Valentinus proficisceretur, ei minatus est Turxanthus, se quam primum Bosporum expugnaturum. Et revera Bochanum statim cum valida Turcorum manu miserat, qui Bosporum caperet. Præterea Anagæus jam dudum cum alio Turcorum exercitu castra in his locis habebat.

44.

Qui spe victoriæ animum ad plura cupienda adjicit, is si incertorum eventuum lubricitatem secum reputet, falsa de se ipso opinione ad prava consilia ducetur.

Homines non in propria tantum persona lædantur, verum etiam in aliena, quum amici nostri videlicet ab aliquo injuriam patiuntur.

Non qui insidias pari astu repellit, justitiam deserere videtur; sed qui prior insidiatur, is mali causa est.

Sola ambitionis fuga et invidiæ omissio res deploratissimas corrigunt.

Felicitas haud a cæco eventu fluit, sed reapse bonæ fortunæ parentes labores sunt. Quare et suavior est post exantlatum laborem voluptas.

45.

Dum Bosporus oppidum caperetur, erant Romanorum

Digitized by Google

τῶν Ῥωμαίων, κἀκ τούτου γέγονε δῆλον, ὡς Τοῦρκοι ἐξεπολεμήθησαν Ῥωμαίοις. Τῷ τοι ἄρα καὶ τοὺς σταλέντας, ἐν οἷς Οὐαλεντῖνος ὑπῆρχε, κατέσχεν ὁ Τούρξανθος, ἐρυθρίζων τε ἐς αὐτοὺς καὶ ἀποξενακίζων, καὶ τἆλλα κακῶς χρώμενος, εἶτα οὕτως ἀφῆκεν.

46. (577. Justini an. 13.)

Exc. De leg. gent. p. 119—120 : Ὅτι τῶν στρατηγῶν ὀρούντων τὴν Περσῶν Ἀρμενίαν, ἐν τούτῳ παρεγένετο Ναδώης, ἐς τὴν λεγομένην σμικρὰν χειροτονηθεὶς πρεσβείαν, πρὸς Χοσρόου ἐκπεμφθείς· ὃς τῆς διὰ Θεοδώρου τοῦ Βάκχου πρεσβείας ἔδοξεν ἀμοιβαίαν ἀποκομίζειν ἐκ τοῦ Χοσρόου ἀγγελίαν, κυρίως δὲ ὡς ἑτοιμότατα ἔχοι καὶ αὐτὸς στεῖλαι τοὺς ἄρχοντας κατὰ δὴ τὰ ὅρια τῆς ἕω, ὡς ἂν ἐν τῷ αὐτῷ γενόμενοι τοῖς ἐκ Ῥωμαίων ἐκπεμφθησομένοις σκοπήσοιέν τε καὶ διασκέψοιντο ὅπως χρὴ τὰ ὅπλα καταθέσθαι. Ἀνακρινομένου τούτου πρώτου τίς ἄρα πολιτεία τῆς λύσεως τῶν πεντηκοντουτίδων σπονδῶν αἰτία ἐγένετο; ᾧτινί γε δή που ἐμφρονέστατά πως ἀπεκρίνατο ὁ Καῖσαρ, ὡς πρεσβυτέρῳ τυγχάνοντι βασιλεῖ Περσῶν αὐτὸς ἔτι νέος ὤν, καὶ ὅσον ἐπὶ τῇ ἀκμῇ τῆς ἡλικίας Χοσρόου παῖς καθεστώς, ἕτοιμος εἴη ἐφ' ὅπερ ἂν ἐκεῖνος ἡγήσοιτο ἕπεσθαί οἱ, καὶ, εἴτε τὰ ξίφη βούλοιτο εἴτε τὴν ἡσυχίαν, ἀκολουθήσειν. Ἀποπέμψας οὖν ἐπὶ τοιοισδε τὸν Ναδώην ὁ Καῖσαρ οὐκ ἐς μακρὰν καὶ αὐτὸς ἔστειλε κατὰ τὴν ἑῴαν τοὺς εὖ διαθήσοντα τὰ ἀμφίβολα, ἐς ταὐτὸν συνελευσομένους τοῖς Περσῶν ἡγεμόσιν. Ἦσαν δὲ οἱ σταλέντες Θεόδωρος ὁ Πέτρου, ὃς τῶν ἐν τῇ αὐλῇ καταλόγων πρὸ τούτου γενόμενος ἡγεμὼν τηνικαῦτα τῶν βασιλεῖ ἀνειμένων προειστήκει θησαυρῶν, οἵ γε ἀπὸ τῆς δαψιλείας τῇ Ῥωμαίων προσαγορεύονται φωνῇ (Λαργοὺς γὰρ οἱ Λατῖνοι τὸ δαψιλὲς [τοὺς δαψιλεῖς Nieb.] ὀνομάζουσιν), Ἰωάννης τε καὶ Πέτρος, ἄμφω τῇ τῶν ὑπάτων τετιμημένοι ἀξίᾳ, πρός γε καὶ Ζαχαρίας ἐν τοῖς βασιλείοις καταταττόμενος ἰατροῖς. Οἳ δὴ γενόμενοι ἐς Κωνσταντίναν πόλιν, τὴν μεταξὺ τῶν ποταμῶν, ἀνέμενον ἐλευσόμενον ἐκ τοῦ Χοσρόου ἐς τὰ περὶ Νίσιβιν καὶ τὸ Δάρας Μεβώδην τὸν Σανναχοερύγαν, ᾧ δὴ τὸ κῦρος τῶν περὶ τὴν εἰρήνην ἐπέθηκε Χοσρόης. Κατ' αὐτὸν δὲ τὸν χρόνον καὶ Ἀστέριος, εἷς τῶν βασιλείων διαιτητῶν, οὓς δὴ ἀντιγραφέας ἀποκαλέσοις, δορυάλωτος ὢν ἀνῃρέθη ὑπὸ Χοσρόου, φωραθεὶς ὡς κρύβδην ἐγεγράφει βασιλεῖ τῶν Ῥωμαίων ἐπιθέσθαι κεκακωμένοις νῦν Πέρσαις. Μεβώδου δὲ ἀφικομένου ἐν τοῖς ὁρίοις ἄμιλλα μέν τις γέγονε πρότερον αὐτῷ τε καὶ τοῖς ἀμφὶ Θεοδώρῳ καὶ Ζαχαρίᾳ περὶ τοῦ ὅποι δέον ποιήσασθαι τὴν ξυνέλευσιν. Ῥωμαῖοι μὲν γὰρ ἠξίουν ἐν τοῖς τελοῦσιν ἐπὶ τὸ Δάρας χωρίοις, οἷα δὴ οἰκείοις καθεστῶσι, ξυγχροτεῖσθαι τὴν ἐκκλησίαν· ἀτὰρ οἱ Πέρσαι ἔφασκον, ἐπεὶ ἡ πόλις αὐτοῖς τῷ θεσμῷ τοῦ πολέμου ὑπεκλίθη, οὐκ ἀπὸ τρόπου, καὶ τὰ ὅσα γε ὑπὸ τὴν πόλιν ἁρμόζειν αὐτοῖς, καὶ οὐ δέον ἐκεῖσε ξυνιέναι, οἷα μὴ καθεστώτων ὁροθεσίων. Μετὰ γοῦν ταῦτα, οὕτω δοκοῦν ἀμφοτέροις τοῖς μέρεσι, ξυνῆλθον ἐν τῷ δὴ λεγομένῳ Ἀθραήλων· πρὸς τοῖς καὶ οἱ ἐπιχώριοι ἄρχοντες πολιτείας ἀμφοτέρας. Καὶ τοίνυν προὐτίθεσαν ἅς γε δήπουθεν ᾤοντο κατ' ἀλλήλων τὰς πολιτείας ἔχειν αἰτίας, ὡς τῆς ἑτέρας τὴν ἑτέραν ἀδικά τε καὶ οὐχ ὅσια εἰργασμένης, παρασπονδησάσης τε καὶ πόλεμον ἄδικον ἑλομένης. Πλείστων δὲ ὅσων ῥημάτων ἐξ ἀμφοῖν τοῖν μεροῖν, ὥς πη ἔτυχεν, ἐρριμμένων, χύδην τε

legati apud Turcos; ex eo inde tempore Turci adversum Romanos aperte bellum gerebant. Eos igitur, qui missi fuerant, inter quos erat et Valentinus, Turxanthus retinuit, neque prius dimisit, quam omni ludibrii genere eos illuserat et exagitaverat.

46.

Dum Romanorum duces Persarum Armeniam populationibus vexarent, advenit Nadoes electus et a Chosroe missus ad minorem, quam vocant, legationem obeundam. Hunc responsum ferre ad legationem Theodori Bacchi filii jussit Chosroes, et nominatim nuntiare Romanis, sese paratum esse mittere primarios viros ad fines Orientis, ut cum his, quos Romani mitterent, prospicerent et viderent, qua ratione arma deponerent. Quum ille primum quæreret, quænam causa et ratio fuerit quinquaginta annorum inducias violandi : prudenter Cæsar respondit, se quidem regem Persarum, qui senior esset, quippe qui, se adhuc puero, in flore ætatis suæ constitutus foret, secuturum, et sive arma, sive pacem vellet, utrum elegisset, gratum acceptumque habiturum. His dictis Cæsar Nadoem dimisit, nec multo post delegavit ad partes Orientis, qui controversias componerent et cum Persarum principibus convenirent. Fuerunt vero qui missi sunt a Romanis Theodorus, Petri filius, ante dux numerariorum, tunc temporis thesaurorum comes, quos largitiones Romana lingua vocant (largos enim eos, qui liberalius sua profundunt, Latini vocant), Joannes et Petrus ambo consulatus dignitate ornati : præterea Zacharias in regiorum medicorum numerum relatus. Hi vero ubi in Constantinam urbem in Mesopotamia sitam advenerunt, Mebodem Sannachoerygam, qui a Chosroe in loca circa Nisibin et Daras missus erat, exspectarunt. Huic enim plenam pacis confirmandæ auctoritatem Chosroes commiserat. Eodem fere tempore Chosroes Asterium (is erat unus ex imperatoris judicibus, quos contrascribas vocaveris) occidit, quia deprehensus est, dum captivus esset, clam literas scripsisse ad imperatorem Romanorum, ut, dum res Persarum afflictæ essent, eos adoriretur. Mebodes quum ad limites accessisset, certamen illi cum Theodoro et Zacharia inprimis fuit, quo in loco convenirent. Romani petebant, conventum agi in finitimis Daras locis, quippe quæ sua essent. Contra Persæ dicebant, quandoquidem ea urbs jure belli Romanis subjecta esset, non a verisimilitudine alienum esse, omnem regionem circa illam eorum partibus adhærere, neque illic ad colloquium convenire oportere, quia minime regio illa esset inter limitaneas censenda. Post hæc, sic enim utrisque visum, ad colloquendum convenerunt in loco qui dicitur Athraelon, et cum illis quoque utriusque rei publicæ principes, qui eas regiones incolebant. Illic in medium proposuerunt, quas ultro citroque existimabant habere se mutuo accusandi causas, quæ alter populus alteri

περιουσῶν τῶν δικαιολογιῶν τῷ ἕκαστον ἐθέλειν τῇ κατ' αὐτὸν πολιτείᾳ, οἷα εἰκὸς, εὐνούστατον ἑαυτὸν ἀποφῆναι, τέλος ἐς δημηγορίαν πρῶτοι Ῥωμαῖοι κατέστησαν.

47. (577. 578.).

Ibidem p. 120—124 : Ὅτι οἱ πρέσβεις ξυνελθόντες τε καὶ εἰς ἓν γενόμενοι κατὰ δὴ τὰ ὅρια τῆς ἑῴας ἐξ ἀμφοτέρας πολιτείας, τὴν εἰρήνην ὅπως βεβαιωθῆναι δέον διασκεψόμενοι, γλαφυρά τε καὶ ποικίλα ῥήματα ἕκαστοι ἀπορρίψαντες, εἰπόντες τε καὶ ἀκηκοότες τὰ ὅσα χρεών, τυχὸν καὶ τὰ ὅσα μὴ χρεών, τέλος ξυνῆκαν οἱ πρέσβεις περὶ μὲν τοῦ διαρραγῆναι τὰς σπονδὰς τίς αἴτιος καὶ οὗ, τὸ τοιόνδε σιγηθῆναι, διερευνῆσαι δὲ τρόπον, ὅτῳ ἐμπεδωθήσεται τὰ εἰρηναῖα τοῦ λοιποῦ καὶ αἱ ἀμφήριστοι πολιτεῖαι κατάθοιντο τὰ ὅπλα. Εὐθὺς οὖν Μεβώδου κατὰ τὰς πρώην ξυνθήκας, αἳ ξυνέστησαν ἐπὶ τοῦ αὐτοκράτορος Ἰουστινιανοῦ, τὰς τριάκοντα χιλιάδας τῶν νομισμάτων φήσαντος χρῆναι τοὺς Ῥωμαίους τῇ πολιτείᾳ Περσῶν κατατιθέναι ἀν' ἔτος, ἔτι γε μὴν ἀποχωρῆσαι Περσαρμενίας τε καὶ Ἰβηρίας, πρὸς δέ γε καὶ αὐτοὺς τοὺς ὅσοι γε αἴτιοι τῆς ἀποστασίας ἀποδοθῆναι βασιλεῖ τῶν Περσῶν χρησομένῳ σφίσι ταῖς προσηκούσαις φωναῖς (ποιναῖς Bekk.). Τοσαῦτα τοῦ Μεβώδου κατατείναντος, οἱ τῶν Ῥωμαίων πρέσβεις, τὸ τοιόνδε ἐκ τοῦ Καίσαρος παρεγγυηθὲν αὐτοῖς, αὐτίκα οἵ γε τοῦτο αὐτὸ οὐδὲ τοὔνομα προσίεσθαι ἔφασαν τῆς εἰρήνης, εἴπερ ἐπὶ συντελείᾳ τινὶ καὶ ἅτε ἐς φόρου ἀπαγωγὴν Πέρσαι ἐλπίζοιεν Ῥωμαίους ἕξειν τοῦ λοιποῦ· μηδὲ γὰρ ἀνέξεσθαι τοῦ τοιοῦδε τὸν Καίσαρά τι παρασχέσθαι, μήτε μὴν ὥσπερ ἀμέλει ὠνιόν τι χρῆμα πρίασθαι τὴν εἰρήνην. Οὕτω δὴ γὰρ εἰ ἔσοιτο, οὔτι εἶναι μόνιμον οὐδὲ βεβαίαν. Χρῆναι τοίνυν Ῥωμαίων ἔλεγον οἱ πρέσβεις πρότερον τοῦ τοιοῦδε ἀπειπεῖν, οὕτω τε ἐφ' οἷς δέοι τὰ τῆς εἰρήνης προϊέναι διασκέψασθαι. Καὶ αὖθις ἔκατι τοῦ τοιοῦδε τερθρείας λόγων ἀπερριμμένης πολλῆς ἐξ ἀμφοῖν τοῖν μεροῖν, καὶ οὐχ ὑποχαλώντων ἐν ἀρχῇ τῶν Περσῶν, ἀλλ' ἢ τὰς ἀνέκαθεν τριάκοντα χιλιάδας τοῦ χρυσοῦ νομίσματος ἢ προσάπαξ ὡς χρὴ μέγα τι καταθέσθαι δικαιολογουμένων, τὸ τελευταῖον ἔδοξεν ὁ Μεβώδης ἐπιδεικνύναι ὅθεν αὐτοῖς ἐκ τοῦ κατ' αὐτὸν βασιλέως γράμμα ἄρτι σταλὲν, ἐν ᾧ περιείχετο, ὡς χάριν τῆς πρὸς Καίσαρα φιλίας ἀνέξοιτο καὶ χρημάτων ἐκτὸς ἐξ ἰσοτιμίας ἀναρρῶσαι τὴν εἰρήνην. Τοῦτο ἐπεί (οἱ) κατὰ τὴν βασιλίδα διεθρυλλήθη πόλιν, ἅπαντες ἀνεπτερώθησάν τε, καὶ ἐδόκουν οἵ τε ἐν τέλει καὶ ὅσος ἕτερος ὅμιλος ἤδη ἀργήσειν τὰ ξίφη καὶ ἐμπεδώτατα καθέξειν τὴν εἰρήνην, ἐπεὶ ὁ Καῖσαρ Περσαρμενίας τε καὶ δὴ Ἰβηρίας αὐτῆς ἑτοιμότατα εἶχε παραχωρῆσαι Πέρσαις, σαφέστατα ἐξεπιστάμενος ὡς οὐ πώποτε ἐνδώσοιεν τοσαύτης ἐστερημένοι χώρας, οὐδέ γε εἰ τελέως κατολισθήσοι καὶ ἐξίτηλα ἔσοιτο τὰ πράγματα Περσῶν. Τοὺς μέντοι γενεάρχας Περσαρμενίων, ἀλλὰ γὰρ καὶ τοὺς τῷ γένει σφῶν ἡνωμένους, καὶ ἁπλῶς τὸν ὁντινοῦν οἵ γε αὐτομολήσαντες ἦσαν ὡς Ῥωμαίους, οὔτε ἐκδώσειν· ἀλλ' οὐδὲ ἑτέρως ἐμπεδώσειν ἔφασκε τὴν εἰρήνην, εἴ γε μὴ ἄδεια ἔσοιτο τοῖς βουλομένοις Περσαρμενίων τε καὶ Ἰβήρων, τὴν σφετέραν ἐκλιπόντας, ἀνασκευάσασθαι ἐς τὴν Ῥωμαίων. Λόγον γὰρ οὐχ ἥκιστα ἐποιεῖτο πολὺν ὁ Καῖσαρ τῶν ὁμωμοσμένων ὑπὸ Ἰουστινιανοῦ (l. Ἰουστίνου) τοῦ βασιλέως τοῖς

damna intulisset aut bellum facere præoccupasset. Itaque quum utrique plures sermones super hac re jactassent, et unusquisque abunde, quo se suæ patriæ, ut decebat, amantem et studiosum ostenderet, justas rationes, quibus eam tueretur et defenderet, attulisset, tandem primi Romani concionem apud conventum habuerunt.

47.

Legati convenientes et in unum congressi ad fines Orientis ab utroque regno, ut dispicerent, quomodo pacem firmam facerent, lubrica et ambigua verba utrimque emiserunt, et quæ dici oportuit, dixerunt et audierunt, et forte quæ minime dici debuerunt. Tandem illud disquirere supersederunt, utri populo fœderis violatio attribuenda esset, et rationem investigare conati sunt, quomodo in posterum pax firmis conventionibus stabiliretur, et inimicæ gentes ab armis discederent. Statim Mebodes suggessit, æquum esse, Romanos pendere Persarum reipublicæ quotannis triginta millia aureorum. Sic enim conventionibus cautum esse, quæ tempore Justiniani imperatoris factæ erant. Præterea Persarmenia et Iberia cederent, et omnes defectionis auctores regi Persarum redderent, quos merita morte afficeret. Hæc et alia hujusmodi Mebode proponente, Romanorum legati secundum Cæsaris mandata contra disseruerunt, et confestim responderunt, se hoc ne pro nomine quidem pacis admittere, si cum tributi pensitatione Persæ sperarent in posterum Romanos sibi obnoxios constituere. Nec enim Cæsarem quicquam pendere, neque pacem, tanquam rem venalem, emere velle, quæ, si ita contingeret, non diu permaneret, neque firma foret. Oportere igitur inprimis totum hunc sermonem omittere, tum demum, quibus conditionibus pax vincienda sit, advertere. Rursus super his quum utræque partes in multas altercationes erupissent, et Persæ minime cederent, sed obnixe contenderent, justum esse, Romanos aut constitutum triginta millium aureorum tributum quotannis pendere, aut semel magnam aliquam pecuniæ summam, tandem Mebodi Romanis literas Persarum regis nuper ad se scriptas ostendere placuit, quibus se propter Cæsaris amicitiam etiam nulla pecuniarum habita ratione æquis conditionibus pacem facturum esse indicavit. Hujus rei fama simulatque ad regiam urbem perlata est, omnes lætati sunt et senatus et plebs, eamque animo opinionem præceperunt, tempus advenisse, quo ensibus quietem indicerent, et firmiter pacem colerent : maxime quum Cæsar Persarmeniam et Iberiam Persis cedere paratus esset. Sic enim statuebat, Persas, etiamsi eorum res perditæ forent et ad nihilum redactæ, nunquam quieturos, quamdiu his tantis regionibus privarentur. Principes tamen Persarmeniorum, et qui illis genere conjuncti erant, et omnes qui a Persis ad Romanos confugissent, nullo modo tradendos esse statuit : imo non alia

Περσαρμενίοις καὶ τοῖς μεταχωρήσασιν Ἰβήρων. Ὡμολόγει γὰρ ὁ βασιλεὺς, ὡς καθόσον οἷόντέ ἐστιν αὐτῷ, ἅπαντα ἀνακινήσειν τρόπον, ὡς ἂν καὶ αὐτήν γε ὁπόθεν τὴν θρεψαμένην σφᾶς ποιήσεται ὑποχείριον· εἰ δέ γε ἄχρι τέλους οὔτι ἔσοιτο δυνατὸς πρὸς τὸν πόλεμον ἀνθέξειν, ἀλλὰ τοὺς αἰτίους τῆς ἀποστάσεως καὶ τοὺς τῷ αἵματί σφισι προσήκοντας, ξυνελόντα δὲ εἰπεῖν τοὺς ὅσοι βούλονται Ῥωμαϊκῆς μετασχεῖν πολιτείας, οὐ πώποτε ποιήσεσθαι ἐκδότους. Ἐδόκει δὲ καὶ βασιλεὺς ὁ Περσῶν ἥδεσθαι ἐπὶ τοῖσδε, ὡς ἂν Ῥωμαῖοι μὲν ἐκστήσοιντο τῆς Περσαρμενίας τε καὶ Ἰβηρίας, ἐξουσίαν δὲ αὐτὸς προσνέμοι, ὅποι ἐθέλουσιν οἱ τῇδε οἰκήτορες ἰέναι, οὔτι ἀπὸ τρόπου γε οἶμαι. Ἥπίστατο γὰρ, πλὴν ὀλιγίστων τῶν ἐν τέλει, οἱ τῆς ἀποστάσεως ἦρξαν, ὡς οὐδεὶς Περσαρμενίων καὶ Ἰβήρων, πόθῳ τῆς θρεψαμένης ὃς φύσει τοῖς ἀνθρώποις ἐνιζάνει τε καὶ προσπέπτηγεν, ἀνασχευάσοιτο ἐς τὴν ὀθνείαν. Ἄλλως τε καὶ ἅμα ἤλπιζε, τοῦ πολέμου λωφήσαντος ἐν δέοντι θέσθαι τὰ Περσαρμενίας τε καὶ Ἰβηρίας· αἴδε γὰρ αὐτῷ αἱ χῶραι πάμφοροί τε ὑπῆρχον, καὶ πλεῖστα ἐσότι ἐσασμοφόρουν. Τοιγαροῦν διὰ ταῦτα ἠρέσκετο βασιλεὺς Περσῶν ἐπὶ τοῖσδε τὸν πόλεμον καταθέσθαι. Προσῆλθε δὲ τῷ Καίσαρι διανοεῖσθαι, ὡς ἂν τὸ λοιπὸν μηδεμία ὑπολείποιτο τοῦ πολέμου αἰτία, τῆς Περσαρμενίας τε καὶ Ἰβηρίας ἕκατι τὴν πόλιν τὸ Δάρας παρὰ σφῶν ἀντιλήψασθαι, ἥκιστα μὲν τοῦ κερδαλέου χάριν· οὐ γὰρ δή τι τὸ Δάρας ἡ πόλις ἐς ἕτερόν τι ὀνησιφόρος ἢ τῷ ἀσφαλέστατα ἔχειν καὶ τῆς ὑπὸ Ῥωμαίους ἑώας ὥσπερ τι ἔρυμα προβεβλῆσθαι. Ἅμα οὖν τὸ ἀτύχημα ἀκέσασθαι βουλόμενος τῷ ἀπειλῆφέναι Ῥωμαίους τὰ οἰκεῖα, ἅμα δὲ καὶ μηδένα σπινθῆρα τοῦ πολέμου καταλιπεῖν ἐθέλων, ἔγνω ἀνασώσασθαι τὸ Δάρας ἢ χρήμασιν ἤγουν ἑτέρῳ τρόπῳ τινί. Περὶ μὲν οὖν τοῦ χρῆναι ἐξ ἰσοτιμίας τὴν εἰρήνην προελθεῖν, πρ.. ἢ διακριθῆναι τὸν ἐν Ἀρμενίᾳ πόλεμον ἐδόκει καὶ ξυνέθεντο Πέρσαι. Μελλόντων δὲ ὅσον οὔπω παραχωρῆσαι Ῥωμαίοις καὶ τοῦ Δάρας ἢ οὐδενὸς ἤγουν ὀλιγίστης χρυσίου ποσότητος, εὐδηλον ὂν (δηλονότι Bekk.) πρότερον ἀφισταμένων Ῥωμαίων Περσαρμενίας καὶ Ἰβηρίας, ἐν ᾧ τὰ τοιάδε οἱ ἐξ ἑκατέρων διαλεγόμενοι (διαλέγονται em. Bekk.) πρέσβεις, γέγονε τὰ (ἡ B.) κατὰ τὴν Ἀρμενίαν ξυμπλοκὴν (ξυμπλοκὴ B.), ἐν ᾗ προσπταίσαντες οἱ Ῥωμαῖοι μεγάλως παρὰ πολὺ τῆς ἐλπίδος ἐς τὸ ἧττον ὠλίσθησαν. Διὸ δὴ τῶν Περσῶν ταῖς εὐπραγίαις ἐπηρμένων, ὁ σφῶν βασιλεὺς ἔφασκεν ὅλως περὶ τὸ τὴν πόλιν τὸ Δάρας ἐνδοῦναι Ῥωμαίοις μὴ ἐνδέξασθαι λόγον τινά. Αὐτὸς μὲν γὰρ κατὰ τὸν κοινὸν τοῦ πολέμου θεσμὸν βίᾳ καὶ δυνάμει ἐξελεῖν καὶ προσκτήσασθαι τὸ Δάρας ἀπισχυρίζετο· τοὺς δέ γε Ῥωμαίους Περσαρμενίαν τε καὶ Ἰβηρίαν ἀποστῆσαι παρασπονδήσαντας, πρὸς δέ γε καὶ ἀρνιάσαντας τοὺς ταύτῃ οἰκοῦντας ἀπὸ Περσῶν ὑποδέξασθαι. Καὶ τοίνυν αὖθις ὁ Βάρβαρος θρασύς τε καὶ ὑψαύχην ἦν, καὶ μὲν οὖν ἐπὶ τοῖς ξυνενεχθεῖσιν ἐθρενθύετο μέγα. Ἠπείλει τε καὶ πρὸ τοῦ πέρατος τῶν τριῶν ἐτῶν τῆς ἤδη ξυνεστώσης ἐκεχειρίας, ἧς ἐντὸς ἐδόκει τὴν εἰρήνην ἀνὰ τὴν ἕω ἐρρῶσθαι, τὰ ὅπλα κινήσειν, καὶ κατ' αὐτήν γε ὁπόθεν τὴν πρὸς ἥλιον ἀνίσχοντα χώραν ξυγχροτήσειν τὸν πόλεμον, πρότερον κατατιθέμενον Ῥωμαίοις τὸ ὑπὲρ τῆς τοιαύτης ἀνακωχῆς δεδομένον χρυσίον, ἡνίκα Ζαχαρίας

conditione pacem servandam, nisi liberum sit Persarmeniis et Iberis, qui suam patriam reliquerint, ad Romanorum partes transire. Etenim Tiberius Cæsar maximi merito faciebat ea sacramenta quæ ab imperatore Justino præstita erant Persarmeniis et Iberis, qui ad Romanos defecerant. Juraverat enim imperator omni ope se annisurum, ut terram quæ ipsos aluerat, suæ ditionis efficeret. Quodsi rem illam exsequi et bello finem imponere non posset, auctores tamen defectionis eorumque propinquos, et generaliter eos qui Romanæ reipublicæ participes esse vellent, se nunquam Persis dediturum. Grata et jucunda res Persarum regi contigit, Romanos Armenia et Iberia cedere, modo harum regionum incolis, quo vellent ire habitatum, potestatem faceret. Nec sine ratione, meo quidem judicio. Satis enim noverat, paucis exceptis ex principibus, qui defectionis ad Romanos auctores fuerant, fore ut reliqui amore et desiderio terræ altricis capti (hoc enim natura omnibus innatum est) minime ad exteros demigrarent. In spem etiam adducebatur, bello posito in commodiorem statum res Persarmeniæ et Iberiæ redactum iri. Nam hæ regiones erant fœcundæ et omnium, quæ ad vitam necessaria sunt, feraces, unde ampla tributa et vectigalia colligi poterant. Itaque Persarum regi placuit his conditionibus a bello discedere. Ad hæc, ne qua in posterum restaret belli causa, Cæsari venit in mentem cogitare, ut pro Persarmenia et Iberia oppidum Daras a Persis vicissim acciperet : non quod in eo oppido quæstum faceret; nam nihil aliud utilitatis hoc oppidum præbet, quam quod munitissimum est propugnaculi loco Orientali Romani imperii parti : sed hoc adversis Romanorum rebus solatio esse voluit, quod sua recuperarent, simul et nullam belli scintillam relinquere cupiebat. Ea de causa Daras recipere aut pecuniis aut alio quovis modo studebat. Pacem igitur facere æquis conditionibus, antequam bello in Armenia decertaretur, jubebat, et assentiebantur Persæ. Sed quum Persæ jam in eo essent ut Romanis oppidum Daras cederent, aut nulla aut quantulacumque accepta pecuniæ summa, simulac constaret Romanos Armenia et Iberia excessisse : dum hæc legati inter se disceptant, pugnatum est in Armenia, in qua pugna multum sua spe excidentes Romani in cladem delapsi sunt. Itaque quum Persæ ex secundis suis rebus spiritus sumpsissent, rex eorum dixit, se nunquam passurum, ullam mentionem de oppido Daras Romanis dedendo fieri, quod vi et virtute ex communi belli lege cepisset et obtinuisset. Romanos verò contra fœdera Persarmeniam et Iberiam ad defectionem excitasse, et earum regionum incolas, qui a Persis deficiebant, tueri et suscipere. Itaque barbarum secundæ res, quæ illi evenerant, superbiorem et ferociorem reddebant. Minabatur etiam, antequam tres anni elaberentur, quibus induciæ tunc temporis durabant, intra quos pacem fieri per Orientem placuerat, fore ut arma moveret, imo et bellum in Occidentales regiones

ὁ Ἰατρὸς καὶ τόδε ἐμπεδώσας ὑπῆρχεν. Ἔφασκε δὲ τὰ χρήματα ἀποδώσειν κατὰ τοσοῦτον, καθόσον ἐνέλιπε τῇ τριετίᾳ· εἶτα οὕτως πολέμου ἀπάρξεσθαι αὖθις. Ταύτην οὖν Μεβώδου οἷα δὴ ἐκ βασιλέως Περσῶν ἀπαγγείλαντος τὴν γνώμην, οἱ τῶν Ῥωμαίων ἄρχοντες παραβήσεσθαι μὲν οἵδε τὰς ξυνθήκας ἥκιστα ἔλεγον· οὐδὲ γὰρ ξυντετάχθαι ἐν ταῖς ἐξεῖναι θατέρῳ βουλομένῳ τῶν μερῶν ἢ τοῦ χρυσίου παντὸς ἤγουν μοίρας τινὸς ὡς τὴν παρασχόμενον ἀναδραμούσης διαρρηγνύναι τὰς σπονδάς. Ὅμως δ' οὖν περὶ τούτων αὖθις ἐν ἀπορρήτῳ ἀλλήλοις Μεβώδης τε καὶ Ζαχαρίας ἐν τῷ αὐτῷ ξυνεργομένω διελεγέσθην, ἐκοινολογοῦντό τε, καὶ προὐτίθεσαν τὰ ὅσα ἄμφω τὼ ἄνδρε ᾤοντο χρῆναι εἰρῆσθαι· ἐπειρῶντό τε ἕτερος ἑτέρου, ὅπως ξυνέλθοιεν ἐς καταλλαγὰς αἱ πολιτεῖαι. Καὶ Μεβώδης μὲν ἰσχυρότατά πως ἀπομνύμενος ἦν, ὡς βούλεται τῷ Καίσαρι χρησιμώτατα ἐξειπεῖν * αἰτήσασθαι, καὶ μὲν δὴ ἐπιτηδειότατος εἶναί οἱ· Ζαχαρίας δὲ [ἤρετο], εἰ οἵόντε εἴη λαθραιότατα καὶ ἥκιστα ἐξεπισταμένου τινὸς ὑπὲρ τῆς πόλεως τοῦ Δάρας ῥητόν τι παρασχέσθαι χρυσίον. Ζαχαρίας δὲ ἔφασκε τὰ τοιάδε, ἐπιτετραμμένον αὐτῷ πρὸς τοῦ Καίσαρος, οὐκ ἐς τὸ ἐμφανές, οὐδὲ μὴν ἑτέρου ἐξεπισταμένου τινός, ἢ Μαυρικίου τοῦ Παύλου, τὰ μάλιστα εὐνούστατα ὡς τὸν Καίσαρα ἔχοντος, ὃς ἐν τῷ τότε τὸν βασίλειον ἰθύνειν ἐκληρώσατο λόγον· ὥστε ἀμέλει μηδὲ πρὸς τῶν βασιλείων γραφέων τὰ περὶ τοῦ τοιοῦδε γεγράφθαι, τῷ μάλα ἐν παραδύστῳ εἶναι τὰ βεβουλευμένα τῷ Καίσαρι. Γράφει δ' οὖν Ζαχαρίας, ὡς εἶποις σὺ (Ζαχαρία, ὡς, εἰ λέγοι σοι Nieb.) Μεβώδης λύτρα δῆθεν τοῦ Δάρας τὸν βασιλέα κομίτασθαι Περσῶν, αὐτῷ πεισθήσεται ὁ Καῖσαρ τὰ χρήματα καταθήσειν, καὶ δὴ οὐκ ἐς ἀναβολήν. Ταῦτα τοίνυν Ζαχαρίου, εἰ καὶ μὴ ἀναφανδόν, ὑπαινιττομένου δὲ ὅμως τῷ Μεβώδῃ, οὐδὲν ὄγε ἔφασκε περὶ τούτου ἐπιτετράφθαι πρὸς τοῦ βασιλέως Περσῶν, οὐδὲ μὴν ἀνέξεσθαι ὅλως ἐπὶ χρήμασι μεταθεῖναι τὸ Δάρας. Διεβεβαιοῦτο [δὲ] ἔμπης, καὶ ὅρκοις τισὶν ἐπετίθει τὸ πιστὸν, ὡς νῦν εἰ προέλθοιεν αἱ ξυνθῆκαι, ὕστερον αἰτοῦντι τῷ Καίσαρι δώσειν ὥσπερ ἐξαίρετόν τι ὧρον τὸν βασιλέα Περσῶν τὴν πόλιν. Πρόδηλος οὖν ἦν ἐντεῦθεν μὴ ἐρρωμένα φρονῶν τῇ Ῥωμαίων ἀρχῇ, ἀλλὰ πόρρω τῆς ἀληθείας φθεγγόμενος, βουλόμενός τε Ῥωμαίους μὲν ἀμαχητὶ ὑπαναχωρῆσαι τῆς Περσαρμενίας καὶ Ἰβηρίας, τελευταῖον δὲ ἀμφὶ τοῦ Δάρας αἰτεῖν καὶ τῶν ἐπηγγελμένων ἥκιστα τυγχάνειν, εἶτα τὴν ἐν ὑστέρῳ βουλὴν, καθὰ ὁήπου τὸ περιφερόμενον ἐκεῖνό φησι, μὴ ἔχειν ἰσχύν, ὥσπερ καὶ Σουανίας πέρι ἐν τῷ πρώτῳ ἠπατήθη Πέτρος ὑπὸ τοῦ Ζίχ. Ὁμοίως οὖν καὶ ὁ Μεβώδης ἠβούλετο δράσειν. Ἐπεὶ δὲ ἑώρα Ζαχαρίαν ἐσότι ἐμφρονέστατον καὶ οὐχ οἵόντε ὂν αὐτῷ παρακρούσασθαι τὸν ἄνδρα, ὁ δὲ τὴν ἑτέραν ἐτράπετο, ὡς ἂν τρόπῳ τῇ (τῳ B.) ἀπάτῃ περιέλθοι τοὺς Ῥωμαίους. Ἐπὶ χρόνον γάρ τινα ξυνῆγε ἐς ταὐτὸ τοῖς ἀμφὶ Ζαχαρίαν, ἐλπίσι (ἐλπίδα B.) ὑποστρωννὺς, ὡς ἔσοιτο εἰρήνη καὶ ὡς ἐπινεύσοι ὁ Περσῶν βασιλεὺς ἐνδοῦναι Ῥωμαίοις τὸ Δάρας, ταύτῃ οἰόμενος ἐκλύσειν τὴν εἰς τὸν πόλεμον προθυμίαν τοῦ Καίσαρος. Καὶ οὖν ἐν τοιοῖσδε τριβομένου τοῦ χρόνου, καὶ τῶν ἐξ ἑκατέρας πολιτείας πρέσβεων περὶ ταῦτα ἐνησχολημένων, οὕτω τε φερομένου τοῦ ἑώου πολέμου ἐπ' ἀδήλοις, κατὰ δὲ τὸ τέταρτον ἔτος Τιβερίου Κωνσταντίνου Καίσαρος βασιλείας ἐν τῇ Θράκῃ ξυνηνέχθη τὸ Σκλαβηνῶν

---

inferret: sed prius aurum, quod Romani pro induciis impetrandis, quas Zacharias pepigerat, pependerant, ad rationem ejus temporis, quod de triennio supereſſet, restituturum, et ita se bellum renovaturum. Hanc quum regis Persarum sententiam esse Mebodes renuntiaret, Romanorum principes, se quidem minime inducias et foedera transgressuros esse dixerunt: nec pactum esse, ut liceret alteri partium, restituto omni auro aut aliqua ejus parte, foedera rumpere. De hac re tamen secreto Mebodes et Zacharias ibidem convenientes collocuti disseruerunt. Deinde hi duo viri, communicato consilio, inter se proposuerunt, quæ ad eam rem pertinere existimaverunt. Tum etiam alter alterum percunctatus est, quibus conditionibus inter utramque gentem pax et concordia esset. Et Mebodes asseveranter affirmavit, sibi in animo esse, quæ maxime Cæsari expedirent proponere, et illi quam maxime morem gerere. Zacharias autem rogavit, an fieri posset, ut aurum, si quod esset conventum pro civitate Daras, clam omnibus et nemine id resciente solveretur. Zacharias dixit hoc, quia a Cæsare hoc mandatum occultissime sibi creditum erat, neque ullo alio conscio, quam Mauricio, Pauli filio, qui Cæsari bene ex animo cupiebat, et tunc temporis principis rationes curabat, ut ne ullus quidem imperatoris scribarum quicquam de ea re scriptum haberet, quo Cæsaris consilia secretiora essent. Itaque scripsit ad Zachariam, si ipsi Mebodes polliceretur, regem Persarum accepturum pecunias pro redemptione urbis Daras, Cæsarem nulla mora interposita pecuniam numeraturum esse. Hæc quum non aperte quidem, sed obscurioribus verbis Zacharias Mebodi indicaret, respondit Mebodes, nihil sibi a rege Persarum de ea re mandatum, neque omnino regem Daras pro pecuniis restitui passurum esse. Nihilominus tamen conventa res est et quibusdam juramentis fides præstita: si conventiones, ut tunc se habebant, manerent, regem deinceps Cæsari petenti Daras tanquam peculiare donum traditurum. Qua in re satis apparebat, eum minime salutaria Romano imperio sentire, et quæ a vero abhorrebant, dicere. Nam eo tendebat, ut Romani sine ulla pugna Persarmenia et Iberia excederent: deinde sibi Daras tradi peterent, quod minime obtinerent, nimirum quia quæ in posteriori colloquio constituta essent, tritissima illa excusandi formula, nullam vim haberent: sicut et prius de Suania Petrus deceptus fuerat a Zicho. Idem quoque Mebodes volebat facere. Ubi vero vidit Zachariam cautiorem esse, neque se posse hominem quo volebat pertrahere, alia aggressus est via, ut aliquo modo fraude Romanos circumveniret. Itaque paullo post Zachariam convenit et spem ei subdidit, pacem futuram, et regem Persarum consensurum Daras reddere, eo consilio, ut Cæsaris alacritas et belli cupiditas languesceret. Dum in istis sermonibus legati utriusque gentis occupati tempus terunt,

ἔθνος μέχρι που χιλιάδων ἑκατὸν Θράκην καὶ ἄλλα πολλὰ λῃσασθαι.

48. (578.)

Exc. De leg. Rom. p. 164. 165: Ὅτι χειραῖζομένης τῆς Ἑλλάδος ὑπὸ Σκλαβηνῶν καὶ ἁπανταχόσε ἀλλεπαλλήλων αὐτῇ ἐπηρτημένων τῶν κινδύνων, ὁ Τιβέριος οὐδαμῶς δύναμιν ἀξιόμαχον ἔχων οὐδὲ πρὸς μίαν μοῖραν τῶν ἀντιπάλων, μή τί γε καὶ πρὸς πᾶσαν (πάντας B.), οὔτε μὴν οἷόστε ὢν πολέμοις σφισὶν ὑπαντιάζειν τῷ ἀνὰ τοὺς ἑῴους πολέμους τὰς Ῥωμαίων τετράρθαι δυνάμεις, πρεσβεύεται ὡς Βαϊανὸν τὸν ἡγεμόνα τῶν Ἀβάρων, τηνικαῦτα οὐ δυσμενῶς ἔχοντα πρὸς Ῥωμαίους, ἄλλως δὲ τῇ καθ' ἡμᾶς πολιτείᾳ χαίρειν ἐθέλοντα δῆθεν εὐθὺς ἐκ προοιμίων τῆς αὐτοῦ Τιβερίου βασιλείας. Ταύτῃ τοι καὶ πείθει γε αὐτὸν κατὰ Σκλαβηνῶν ἄρασθαι πόλεμον, ὡς ἂν ὁπόσοι τὴν Ῥωμαίων δηοῦσι, τοῖς οἰκείοις ἀνθελκόμενοι κακοῖς, ἐπαρκέσαι τε βουλόμενοι τῇ πατρῴᾳ κατὰ τὸ μᾶλλον, παύσαιντο μὲν τοῦ τὴν Ῥωμαϊκὴν λεηλατεῖν, οἱ δὲ περὶ τῆς οἰκείας τὸν κίνδυνον ἀναδέξονται. Τοῦ Καίσαρος τοίνυν τὴν τοιάνδε ὡς αὐτὸν στείλαντος πρεσβείαν, οὔτι ἠπείθησεν ὁ Βαϊανός. Ἐκπέμπεται δ' οὖν ἐπὶ τούτῳ Ἰωάννης, ὃς δὴ τῶν νήσων διήνυε τὴν ἀρχὴν τηνικαῦτα καὶ τὰς Ἰλλυρίδας ἰθύνειν ἔλαχε πόλεις. Οὗτος παραγενόμενος ἐν Παιονίᾳ τῇ χώρᾳ, μετήγαγεν ἐς τὴν Ῥωμαίων αὐτόν τε τὸν Βαϊανὸν καὶ τὰς τῶν Ἀβάρων δυνάμεις, ἐν ταῖς δὴ λεγομέναις ὁλκάσι μακραῖς τὰ βαρβαρικὰ διαβιβάσας πλήθη. Καὶ λέγεται ἀμφὶ τὰς ξ' χιλιάδας ἱππέων θωρακοφόρων ἐς τὴν Ῥωμαίων διαπορθμευθῆναι. Ἐνθένδεν αὖθις διὰ τῆς Ἰλλυριῶν διαγωγῶν, εἶτα ἐς τὴν Σκυθῶν ἀφικόμενος, ἔμπαλιν διελθεῖν παρεσκεύασε τὸν Ἴστρον ἐν ταῖς καλουμέναις ἀμφιπρύμνοις τῶν νεῶν. Ἐπειδὴ δὲ ἐπεραιώθη ἐς τὸ καταντικρὺ τοῦ ῥείθρου, παραχρῆμα τάς τε κώμας ἐνεπίμπρα τῶν Σκλαβηνῶν καὶ ἐσίνετο τοὺς ἀγροὺς, ἦγέ τε καὶ ἔφερεν ἅπαντα, οὐδενός πω τῶν ἐκεῖσε βαρβάρων θαρρήσαντος οἱ ἐς χεῖρας ἐλθεῖν, ἐς τὰ λάσια δὲ καὶ κατηρεφῆ τῆς ὕλης καταπεφευγότων. Ἡ δὲ τῶν Ἀβάρων κίνησις κατὰ Σκλαβηνῶν [ἐγίνετο] οὔτι γε μόνον τῆς τοῦ Καίσαρος ἕνεκα πρεσβείας καὶ τῷ βούλεσθαι τὸν Βαϊανὸν Ῥωμαίοις ἐκτῖσαι χάριν ἀνθ' ὧν ἐς τὰ μάλιστα ἐφιλοφρονεῖτό γε αὐτὸν ὁ Καῖσαρ, ἀλλ' ὅτι γε αὐτῷ καὶ ἔχθιστοι ὑπῆρχον ἰδίας ἕκατι δυσμενείας. Ἔστειλε γὰρ ὡς αὐτὸν Δαυρέντιον καὶ τοὺς ὅσοι ἐν τέλει τοῦ ἔθνους ὁ τῶν Ἀβάρων ἡγούμενος, σφᾶς τε ὑπακούειν κελεύων Ἀβάροις, καὶ ἐς φόρου ἀπαγωγὴν ἔσεσθαι ἀναγράπτους. Δαυρίτας δὲ καὶ οἵ γε ξὺν αὐτῷ ἡγεμόνες, « Καὶ τίς ἄρα, ἔφασαν, οὗτος πέφυκεν ἀνθρώπων, καὶ ταῖς τοῦ ἡλίου θέρεται ἀκτῖσιν, ὃς τὴν καθ' ἡμᾶς ὑπήκοον ποιήσεται δύναμιν; κρατεῖν γὰρ ἡμεῖς τῆς ἀλλοτρίας εἰώθαμεν, καὶ οὐχ ἕτεροι τῆς ἡμεδαπῆς. Καὶ ταῦτα ἡμῖν ἐν βεβαίῳ, μέχρι πόλεμοί τε ὦσι καὶ ξίφη. » Οὕτως ἀπαυθαδισαμένων τῶν Σκλαβηνῶν, οὐκ ἄλλως καὶ οἱ Ἄβαροι διετέλουν χρώμενοι μεγαληγορίαις. Εἶτα ἐκ τούτου προπηλακισμοὶ καὶ ὕβρεις. Καὶ ἅτε βάρβαροι, τῷ σκληρά τε καὶ ὀγκώδη φρονήματα ἔχειν, τὴν ὡς ἀλλήλους ἀνεσόβησαν ἔριν. Καὶ οἱ Σκλαβηνοὶ τὸ σφῶν αὐτῶν ὀργίλον οὐχ οἷοίτε ὄντες ἐγχαλινῶσαι τοὺς ἐκεῖσε ἀφιγμένους πρίσβεις ἀναιροῦσιν, ὡς ἑτέρωθεν ἀμέλει ἔκπυστα γενέσθαι ταῦτα Βαϊανῷ. Τοῦτο τοιγαροῦν κατὰ Σκλαβηνῶν ἐπίκλημα ποιούμενος ἐκ πολλοῦ ὁ Βαϊανὸς, καὶ ὑποκρύφιον ἔχων

---

intereaque bellum in Oriente in suspenso fuit, circa quartum imperii Cæsaris Tiberii Constantini annum centum fere millia Sclavorum in Thraciam irruperunt atque hanc multasque alias regiones prædati sunt.

48.

Quum a Sclavinis Græcia vastaretur, et undique alia ex aliis pericula imminerent, neque Tiberius satis copiarum haberet, quibus ne unam quidem partem hostium, nedum conjunctas eorum vires sustineret, neque ullo modo hostibus obviam ire posset, propterea quod Romanorum vires ad Orientis bellum conversæ erant, legatum misit ad Baianum, Avarum ducem. Is tunc temporis non erat erga Romanos male animatus, imo quo tempore primum Tiberius imperium suscepit, jure rei publicæ nostræ frui cupiebat. Huic igitur persuasit, ut cum Sclavinis bellum susciperet, quo illi, qui Romanorum terras invaserant, ad sua defendenda propriis malis revocarentur, et quum patriæ suæ opitulari potius ducerent, rapinas agere ex Romanæ ditionis terris desinerent. Hac igitur legatione ad Baianum a Cæsare decreta, ei nequaquam non obtemperavit. Ad ea procuranda Joannes mittitur. Huic tunc insularum, quæ in eo tractu erant, præfectura et Illyricarum urbium administratio erat demandata. Is quum Pæoniam accessisset, Baianum et Avarum copias, longis navigiis flumine trajecto, in Romanorum fines traduxit. Sexaginta fere equitum armatorum millia transiisse dicuntur : quæ ubi huc perduxerat, ea rursus per Illyricum Scythiam versus iter facere, et iterum Istrum navigiis, quæ utrimque puppim habebant, transvehi jussit. Baianus, in ulteriorem fluminis ripam transgressus, confestim vicos et pagos Sclavinorum igni ferroque vastavit, et quum nemo barbarorum auderet cum illo manus conserere (etenim in silvas et cavernas aufugerant), omnia, quæ potuit, rapuit. Atque huic Avarum in Sclavinos eruptioni non solum Cæsaris legatio causam dedit, aut quod Baianus Romanis gratiam referre vellet, quod eum Cæsar liberalitate prosecutus fuerat, sed etiam eum privatæ inimicitiæ movebant, quia Baianus Sclavinis vehementer erat infensus. Miserat enim Avarum dux ad Daurentium, Sclavinorum ducem, et eos qui apud gentem auctoritatem habebant, ut Avaribus dicto audientes essent, et eorum numero se adscribi sinerent, qui tributa illis pendebant. At Dauritas et gentis principes : « Quis hominum, inquiunt, est? num quis solis radiis tepescit, qui nostram potentiam possit sibi subigere et domare? Aliorum enim regionis dominatum acquirere solemus, non alii nostræ; hoc nobis certum manet, donec erunt bella et enses. » Ad hunc modum superbe et arroganter loquentibus Sclavinis, non minori superbia et arrogantia erga eos Avares sunt usi. Hinc in probra et convicia ilum, et ut barbarorum est ferox et impotens ingenium, in rixas et contentiones inter se præcipi-

ὡς αὐτοὺς τὸ ἔχθος, καὶ ἄλλως ἀσχάλλων, ὅτι αὐτῷ ὑπήκοοι οὐκ ἐγένοντο, μή τί γε πρὸς αὐτῶν καὶ τὰ ἀνήκεστα πεπονθέναι, καὶ ἅμα μὲν χάριν εἰδέναι βουλόμενος τῷ Καίσαρι, ἅμα καὶ πολυχρήματον τὴν χώραν εὑρήσειν οἰόμενος, ἅτε ἐκ πολλοῦ τῆς Ῥωμαίων ὑπὸ Σκλαβηνῶν.... [πεπορθημένης], τῆς δὲ κατ' αὐτοὺς γῆς πρὸς ἑτέρου τινὸς πάντων ἐθνῶν οὐδαμῶς.

49. (578.)

Exc. De leg gent. p. 124 : Ὅτι ὁ Καῖσαρ ἔστειλε κατὰ τὴν Ἰταλίαν χρυσίον συχνόν, ἄχρι κεντηναρίων τριάκοντα, ἅτινά γε δήπου Παμφρόνιος ὄνομα, ἀξίωμα βασιλέως πατήρ, ἐκομίσατο ἐκ τῆς πρεσβυτέρας Ῥώμης, κατὰ δὴ τὴν βασιλίδα τηνικαῦτα ἀφιγμένος ἐπὶ τούτῳ, ἐφ' ᾧ δεήσεις τῷ Καίσαρι προσαγαγεῖν τῇ Ἰταλίᾳ ἐκτετρυχωμένῃ ταῖς τῶν Λογγιβάρδων ἐπιδρομαῖς ἐπαμῦναι. Ὁ δὲ Καῖσαρ, ἐπεὶ αὐτῷ ὁ πολεμος ὁ Περσικὸς ἅπαντα ἦν καὶ ἐνέκειτό γε ὅλος, ἐκεῖσε στρατιὰν οὐχ οἷός τε ἦν ἐκπέμπειν. Οὐδὲ μὴν ἅμα τῇ ἕῳ καὶ κατὰ τὴν ἑσπέραν πολεμητέα γε αὐτῷ εἶναι ἐδόκει. Χρήματα δὲ ἄλλως ἐπέδωκε Παμφρονίῳ, ἐφ' ᾧ τινας τῶν ἡγεμόνων τοῦ Λογγιβάρδων ἔθνους, εἴ πως γε ἔσται αὐτῷ δυνατά, πείσοι τοῦ κέρδους ἱμείραντας μεταβαλέσθαι ὡς Ῥωμαίους ξὺν τῇ κατ' αὐτοὺς δυνάμει, καὶ τοῦτο μὲν τῇ Ἰταλίᾳ μὴ ἐνοχλεῖν, τοῦτο δὲ καὶ κατὰ τὴν ἕω πολεμησείοντας καὶ τῇ Ῥωμαίων ἐπικρατείᾳ ἐπικουρῆσαι. Ἀπειθούντων δὲ τῶν Λογγιβάρδων, οἷα εἰκὸς, τὴν ἑτέραν ἰέναι, καί τινας τῶν Φραγγικῶν ἡγεμόνων διὰ τῆς τῶν χρημάτων ἐπιδόσεως ἑταιρίσασθαι, καὶ ταύτῃ γε λεῆναί τε καὶ ἐκτρίψαι τῶν Λογγιβάρδων τὴν δύναμιν.

50. (578.)

Exc. De leg. Rom. p. 165. 166 : Ὅτι ἡνίκα Τραϊανὸς καὶ Ζαχαρίας ὁ βασίλειος ἰατρὸς τὰς σπονδὰς ἐτίθεντο, παρ' ἕκαστον τηνικαῦτα τῶν ὁπωσοῦν προϊόντων λόγων ἢ καὶ γραφομένων ἐν ταῖς ξυνθήκαις, εἴγε Τραϊανὸς ἢ Ζαχαρίας, ἐφ' οἷς οἱ Πέρσαι ἔπρασσον, οἵγε οὐκ ἠβούλοντο ξυνομολογεῖν, Μεβώδου τηνικαῦτα ἢ σιωπᾶν καὶ μόνον τὸ προσταττόμενον δέχεσθαι κελεύοντος, ἢ τουτονὶ τὸν ἄνδρα ἀπειλοῦντος αὐτοῖς ἐπαφήσειν, καὶ ἅμα τῷ λόγῳ ἐπιδεικνύντος τὸν Ταναχοσρὼ (l. Τανχοσδρὼ) τηνικαῦτα τοῖς ὁρίοις ἐφεστηκότα τῆς ἑῴας, καὶ δὴ τέλος ἐπαφέντος, καὶ πλείστας ὅσας κώμας τε καὶ ἀγροὺς ἐμπρήσαντος, ἕως οἵ γε ἀμφὶ Τραϊανὸν αὐτοὶ τὸ χρυσίον ἦκον κομίζοντες τῶν σπονδῶν. Καὶ τοσαύτῃ δήπου χρησαμένου κατὰ Ῥωμαίων ὕβρει Μεβώδου, ὡς μηδὲ ἀξιῶσαι τὰ εἰρηναῖα χρήματα ἐν τοῖς μεθορίοις κομίσασθαι, ἐγκελεύσασθαι δὲ Ῥωμαίοις ἐς τὴν Νίσιβιν ἀποσῶσαι, ἕτερά τε οὐκ ἀνεκτὰ περὶ τὴν τοῦ χρυσίου παράληψιν καταυθαδισαμένου τε καὶ ἐπεντρυφήσαντος αὐτοῖς· ὕστερον δὲ ἐς τοῦτο αὐτὸ περιελθεῖν καὶ δεηθήσεσθαι Ῥωμαίους Χοσρόης ἐλπίσας, εἴγε καταπροτερήσοι τὸν τῆς ἐφόδου καιρὸν τῶν σπονδῶν ἀφροντιστήσας, ἢ καὶ δράσειν ἴσως τι μέγα, καὶ καταπλαγέντα τὸν Καίσαρα τελέως τῆς Περσῶν Ἀρμενίας τε καὶ Ἰβηρίας καὶ τῶν ἐκείνῃ χωρίων ἀποστήσεσθαι, παρὰ πολὺ τὴν τῆς ἕω δῄωσιν τῆς Περσαρμε-

---

tes ferri. Sclavini quum iræ moderari nequirent, legatos, qui ad se venerant, occiderunt, quod ipsum per alios Baianus resciit. Quum igitur a multo inde tempore hoc haberet quod illis objiceret, reconditum odium in pectore gerebat, atque adeo, quia imperata facere noluerant, moleste ferebat, præterquam quod summam injuriam ab illis acceperat; tum quoque Cæsari gratificari volebat. Accedebat quod multum auri se in eorum regione reperturum sperabat, quia Sclavini vicinas Romanorum terras sæpe vastaverant, ipsorum autem fines a nulla alia gente unquam infestati erant.

49.

Cæsar misit in Italiam magnam auri vim ad triginta centenaria, quæ Pamphronius nomine, dignitate patricius, a vetere Roma ad imperatorem attulerat. Is tunc ad regiam venerat, ut precibus a Cæsare impetraret, ut Italiam a Longobardorum excursionibus oppressam in libertatem vindicaret. Cæsar vero, cui omnia præ bello Persico nullius momenti erant, quippe qui totus in illud incumberet, exercitum mittere non potuit, neque bellum in Oriente et in Occidente simul sibi gerendum statuit. Sed pecunias dedit Pamphronio, quibus, si qua posset, aliquos Longobardorum commoveret, ut ad Romanos transirent una cum eorum exercitu, et Italiam minime turbarent. Quod efficerent, si in Orientem arma vertere vellent et Romanis auxilium ferre. Si Longobardi renuerent, ut verisimile erat, aliam viam eum ingredi jussit, et Francorum ducum aliquos mercede sibi socios adjungere, et hac ratione Longobardorum potentiam labefactare et infringere.

50.

Trajanus et Zacharias, imperatoris medicus, quum de induciis componendis agerent, neque ullam conditionum earum, quæ tum a Persis verbis aut scripto paciscendi causa proponebantur, sive Trajanus sive Zacharias probarent, Mebodes tandem aut silere eos et præscripta accipere jussit, aut se hunc hominem (demonstrabat autem Tanchosdrum) immissurum minatus est, qui tum prope fines Orientis, qua Romanis parebat, constitutus erat. Postremo immissus Tanchosdrus, plurimos vicos incendit, et agros populatus est, donec Trajanus ipse cum comitibus advenit, qui aurum pro fœderibus afferrent. Et Mebodes tanta erga Romanos usus est contumelia, ut non dignaretur pecunias pro fœderibus conventas in limitibus accipere, sed juberet Romanos ipsorum periculo Nisibim deportare, multaque alia non toleranda in exactione pecuniæ erga Romanos superbe et contumeliose se gerens commisit. Chosroes enim in spem adducebatur, si, neglecto fœdere, opportune incursionem facere auderet, fore ut eodem quoque postea res recideret, et Romani supplicarent, aut si forte aliquod egregium facinus ederet, Cæsarem perterrefaceret, qui tandem Persarmenia et Iberia et locis finitimis cederet, et pluris vastationem Orientis Persarmeniorum et Iberorum cessione faceret. Certior etiam Chosroes factus erat, Cæsarem quam maximum præparare exercitum, et jam navigia

νίων τε καὶ Ἰβήρων προσχωρήσεως ἡγούμενον· ἅμα δὲ καὶ ἐπέπυστο Χοσρόης παρασκευάζειν στρατιὰν ἐς τὰ μάλιστα πολλὴν τὸν Καίσαρα, καὶ ἤδη στέλλειν κατὰ τὴν ἑῴαν ἱππαγωγοὺς ὁλκάδας· ὀλίγῳ πρότερον ἢ αἱ τριετηρίδες σπονδαὶ τελευτήσεσθαι ἔμελλον, πρὸ ἡμερῶν δήπου τεσσαράκοντα ἐπαφίησι κατὰ τῆς Ῥωμαίων γῆς τῆς ἐκ τῶν ὁρίων τοῦ Δάρας ἐς τὴν μέσην τῶν ποταμῶν στρατιὰν ἱππικὴν, ἀμφὶ τὰς εἴκοσι χιλιάδας, ἧς περὶ τὰς δώδεκα μὲν ἦσαν Πέρσαι, θυρεοφόροι τε καὶ ἱπποτοξόται, Σαρακηνοὶ δὲ καὶ Σαβεῖροι.... [ὧν ξυμπάντων ἦρχον οἱ suppl. Nieb.] σὺν τοῖς Ῥωμαίων ἄρχουσι περὶ τοῦ πῶς δεῖ προελθεῖν τὴν ἐν γένει ὀρεινὴν [εἰρήνην? Nieb.] διασκεπτόμενοι. Ὃ δὴ καὶ μάλιστα ἀλαζονείας τε καὶ ἀναισχυντίας οὐ μικρὰν προσῆψε τῷ Χοσρόῃ δόξαν, τάς τε ξυνθήκας οὕτω πως ἀναίδην οὐκ ὀκνήσαντι ξυγχέαι, καὶ ταῦτα ὀλίγης πρὸς τὸ πέρας αὐτῷ ἐνδαψιλευομένης παραδρομῆς ἡμερῶν· καὶ ὅτι γε τὸν αὐτὸν, ἅτε δὴ ἐπεγγελῶν Ῥωμαίοις, ἅμα τε καὶ περὶ εἰρήνης διαλεχθησόμενον ἐν τοῖς ὁρίοις ἐχειροτόνησεν καὶ ἅμα ἐν τοῖς αὐτοῖς χωρίοις, ἐν αὐταῖς ὡς εἰπεῖν ταῖς ἡμέραις πολέμου τε καὶ ταραχῆς καὶ σπονδῶν συγχύσεως αἴτιον. Τοῦτον δὴ οὖν τὸν Μεβώδη βουλευμάτων τε ἡγούμενον καὶ τοῦ παντὸς ἔχοντα κῦρος ὁπλίσας ἐξέπεμψε· πρός γε καὶ Σαπώην τὸν Μειαράνου (Μαιράνου fr. 52), ἀνδρὸς οὐκ ἀγεννοῦς ἀπενεγκάμενον δόξαν.

51. (578.)

Exc. De leg. gent. p. 125 : Ὅτι οἱ Μῆδοι δεδιότες τὴν τῶν Ῥωμαίων εἰσβολὴν κατὰ τῆς Περσῶν ὅσον οὔπω ἐσομένην, καὶ ἐπανιόντες τὸ λεγόμενον Θαυνάριος φρούριον, χηρεῦον Ῥωμαϊκῆς ἐπικουρίας, ἐν κατοχῇ ἐποιήσαντο· καὶ ἐπ' οἴκου ἀνεχώρησαν, μηδὲν τὸ παράπαν τῆς ἀναισχύντου τῶν σπονδῶν ξυγχύσεως ἄξιόν τι πορισάμενοι, μήτε μὴν μέγα τι Ῥωμαίους βλάψαντες, ὡς ὑπωπτεύθησαν τὴν ἀρχήν.

52. (578.)

Ibidem p. 125 : Ὅτι Ταχοσδρὼ (l. Ταγχοσδρὼ) σαφῶς ἐξεπιστάμενος καὶ αὐτὸς τὴν Χοσρόου βουλὴν, ὡς Μεβώδης ἀναπτερώσας αὐτὸν εἴη μὴ μεῖναι τὸ πέρας τῶν τριετηρίδων σπονδῶν, αἳ γε ἀμφὶ τῆς ἕω ἐμπεδωθεῖσαι ἐτύγχανον, καὶ ὅτι οὕτω δοκοῦν αὐτῷ ἀναμφιβόλως ἐμβαλεῖν αὐτόν τε Μεβώδην καὶ Σαπώην τὸν Μαιράνου κατὰ τῆς πρὸς τὴν ἕω τῶν Ῥωμαίων ἐπικρατείας, εἴτε προστεταγμένον οἱ τοιάδε ἐκ Χοσρόου, εἴτε καὶ αὐτομάτως τοῦτο σκοπῶν ἐφ' ἑαυτοῦ, ὥσπερ ἀμέλει δευτέραν ἀφεὶς ἄγκυραν, ἐκτραπεὶς ἀπὸ τοῦ Κιθαρίζων ὥρμησε καὶ αὐτὸς κατὰ τῆς Ῥωμαίων ἐν ἀνατολῇ χώρας ἀπὸ τῶν Ἀρμενίας ἐμβολῶν, διπλῆν ἐκεῖσε τὴν ταραχὴν ποιησόμενος.

53. (578.)

Suidas v. Ἐμβριθῆ νοῦν : Μένανδρος· « Ὁ δὲ Ταγχοσδρὼ, ὁ τοῦ Χοσρόου στρατηγὸς, οὐχὶ ἐλέφαντάς τε καὶ ἀγροίκων ὄμιλον καὶ ἕτερα ἄττα φόβητρα, κόμπῳ μὲν ἁρμόδια, ἐνεργὰ δὲ καὶ ἐμβριθῆ οὐδαμῶς, ἀλλὰ τοὺς μαχιμωτάτους τε καὶ εὐοπλοτάτους ἀγείρας, πλήθους τε ἀγεννοῦς ἀνταλλαγμα τοὺς τὰ πολέμια δεινοὺς ἀποκρίνας. » Καὶ αὖθις· « Ἑστάναι τε ἐμβριθέστατα καὶ ἐπαμύνειν τῇ πόλει. »

Eadem repetuntur v. Ταγχοσδρὼ, ubi glossam delevit Bernhardyus. Ceterum num ad hunc potissimum Historiæ locum hæc pertineant, nescio.

54. (579. Tiberii an. 2.)

Exc. De leg. Rom. p. 166–168 : Ὅτι ὁ Τιβέριος

---

ad equites transvehendos in Orientem mittere. Itaque paullo antequam triennales induciæ finituræ essent, quadraginta fere dies, Chosroes ex finitimis locis Daras immittit in mediam regionem fluviorum viginti millia equitum, quorum duodecim millia erant Persæ scutiferi et sagittarii; Saraceni autem et Sabiri... cum ducibus Romanorum.... dispicientes. Hoc autem non parvam attulit Chosroi vanæ gloriæ et impudentiæ apud omnes opinionem, quod inducias, tametsi pauci admodum dies usque ad exitum restabant, impudenter violare non est cunctatus. Accedebat quod, quasi Romanos irridens, eundem delegerat, qui in confiniis cum iis de pace ageret, quique in iisdem locis eodem tempore et belli et tumultus et violandarum induciarum auctor esset. Is erat Mebodes, dux et auctor omnium eorum consiliorum. Hunc, qui summam omnium rerum haberet auctoritatem, cum exercitu misit, et una cum ipso Sapoem, Meærani filium qui magnam virtutis laudem reportaverat.

51.

Persæ, veriti ne Romani in fines suos irrumperent, Thaunarium castellum, nudatum præsidio Romanorum, invadentes, occuparunt et domum reverterunt, quum nihil dignum tam turpi fœderis violatione fecissent, et minime tanta damna, quanta initio sibi proposuerunt, Romanis intulissent.

52.

Quum Tanchosdro quoque Chosrois consilia rescivisset, Mebodem Chosroem in eam mentem impulisse, ut non exspectaret diem qua finiebant triennales induciæ quæ in Oriente conventæ fuerant, et illum imperasse Mebodi et Sapoæ, Marani filio, invadere Romanorum ditionem in Oriente, ipse, sive hoc mandatum fuerat a Chosroe, sive sua sponte apud se eandem rem animo volvisset, tanquam scilicet secundam anchoram jaciens, a Citharizôn castello egressus, in Romanorum ditionis regiones, quæ ad Orientem erant, impetum fecit, circa Armeniæ aditus duplicem tumultum et terrorem oblaturus.

53.

« Tanchosdro autem, Chosrois copiarum dux, non elephantas turbamque rusticorum, et hujus generis terriculamenta, ad ostentationem quidem apta, vim autem et efficaciam nullam habentia collegit, sed viros bellicosos et egregie armatos, selectis his, qui in re bellica excellerent imbellis multitudinis loco. » — Et alibi : « Gradu stare firmissimo et urbem fortiter defendere. »

54.

Tiberius addidit decreto aliud deo maxime gratum. Multos enim Persas Romanorum captivos, præcipue ex pri-

καὶ ἕτερόν τι προστίθησι τῷ δεδογμένῳ, καὶ ἐς τὰ μάλιστα θεῷ κεχαρισμένον. Πολλοὺς γὰρ τῶν παρὰ Ῥωμαίοις δορυκτήτων Περσῶν, μάλιστα τοὺς ἐν τέλει, ὧν ἔνιοι καὶ τῷ βασιλείῳ γένει ξυνημμένοι ἦσαν, ἔστειλε Χοσρόῃ δωροφορήσας. Εἶτα πρέσβεις ἐπὶ τῷ τοιῷδε ἐξέπεμψε Ζαχαρίαν τε αὖθις, τὸν βασίλειον ἰατρόν, ἅτε πολλάκις χρησιμώτατά τε καὶ εὐνούστατα ἐξυπηρετησάμενον ταῖς κατὰ τὸν πόλεμον τοῦτον πρεσβείαις. Τοῦτον δὴ οὖν τὸν ἄνδρα τῇ λεγομένῃ ἀπὸ ἐπάρχων ἀξίᾳ διακοσμήσας ἐχειροτόνησε καὶ πάλιν, καὶ δὴ πρεσβευσόμενον ἀφῆκεν, οἷα δὴ καὶ αὐτοῦ Ζαχαρίου τὴν πρεσβείαν ταύτην γενέσθαι ξυνωθήσαντος· σὺν τῷ καὶ Θεόδωρόν τινα, ἕνα τῶν βασιλείων μαχαιροφόρων, ἀξίωμα καὶ αὐτῷ στρατηγοῦ περιθείς. Τούτω τὼ ἀνδρὲ πρεσβευσομένω ἀπονείμας Χοσρόῃ ἐξέπεμψεν, ἔγραψέ τε ἐπιτικείας ἀνάπλεα ῥήματα. Ὁ δὲ νοῦς τῆς ἐπιστολῆς· « Ἐγὼ καὶ βούλομαι τὴν εἰρήνην καὶ διὰ τὸ θεόσδοτον οὖσαν ἀσπάζομαι· καὶ ὥσπερ φύσει τινὶ προσιζάνει μοι τὰ τῆς φιλίας ὑμῶν. Τοιγαροῦν ἑτοίμως ἔχω τῆς Περσαρμενίας τε πάσης ἀφίστασθαι καὶ Ἰβηρίας, οὐ μὴν τῶν βουλομένων ἡμῖν ὑπακούειν Περσῶν Ἀρμενίας τε καὶ Ἰβήρων. Ἀναδίδωμι δὲ καὶ τὸ Ἀφουμῶν φρούριον, καὶ τῆς Ἀρζαννηνῆς ὑμῖν παραχωρήσω, τὸ Δάρας μόνον ἀντὶ τοσούτων ἀνακομιζόμενος πρὸς ὑμῶν. » Ταῦτα Τιβέριος ὁ αὐτοκράτωρ Χοσρόῃ σημήνας, ἐφῆκε Ζαχαρίᾳ τε καὶ Θεοδώρῳ καὶ μεγίστων πρέσβεων ἔχειν ἰσχὺν καὶ τὴν εἰρήνην ὡς ἂν οἷοίτε ἔσοιντο διατιθέναι. Μετὰ ταῦτα τῆς ὁδοιπορίας ἔτι σχομένω, σταλέντε ἄνδρε οὕτω παρασχὸν, καὶ Χοσρόης ὁ Περσῶν βασιλεὺς καταπλαγεὶς τοῖς ξυμβεβηκόσι, προφθάσας ἐκπέμπει ὡς τὸν Ῥωμαίων αὐτοκράτορα πρεσβευτὴν, καὶ ἀφικνεῖται χειμῶνος ἀρχομένου ἤδη ὃς ἐπὶ τῇ πρεσβείᾳ ἐχειροτονήθη Πέρσης ἀνὴρ, τοὔνομα Φερογόαθης, οὐχ ἧττον καὶ αὐτὸς φιλανθρωποτάτους ἐν ἐπιστολῇ διακομίζων λόγους πρὸς τοῦ Περσῶν βασιλέως, ἐν ᾗ ἐγέγραπτο ὧδε· « Εἰ μὲν τὸ δίκαιον ποιῆσαι βουληθείης, ὦ Ῥωμαίων βασιλεῦ, καλῶς ἂν πράξοις τούς τε τὴν ἀποστασίαν τῆς Περσαρμενίας βουλεύσαντας γενεάρχας ἐκδιδοὺς ἡμῖν ὑφέξοντας ποινὰς, ἐν τοῖς ὁρίοις τε τῆς Περσῶν τε καὶ Ῥωμαίων ἀναρτηθησομένους· δίδοὺς δὲ καὶ τὴν ἐντεῦθεν συμβᾶσαν ζημίαν Πέρσαις. Εἰ δὲ πρὸς ταῦτα ἐναντίως ἔχεις, πρᾶξαι τὸ φίλοις πρέπον· τοῦτο δέ ἐστι ξυνοράμειν ἐν τοῖς ὁρίοις αὖθις τοὺς ἑκατέρας ἄρχοντας πολιτείας, τὰ τῆς εἰρήνης, ὡς ἂν δύναιντο, μεταξὺ (τῶν) ἀλλήλων διαθησομένους· ἐφ' ᾧ δὲ τὰ τοιαῦτα προελθεῖν, ἀνακωχὴν γενέσθαι τινά. » Ὧδε μὲν οὖν καὶ ἡ Χοσρόου ἐδήλου ἐπιστολή· πλείστων δὲ ἡμερῶν κατὰ τὴν βασιλίδα πόλιν διαγενομένων ἐν ταῖς ἐν μέσῳ συνουσίαις Τιβερίου τοῦ βασιλέως καὶ Φερογόαθου τοῦ Περσῶν πρεσβευτοῦ, γράφεται μὲν ἀπιοῦσιν ἐπὶ τὴν πρεσβείαν Ζαχαρίᾳ τε καὶ Θεοδώρῳ τοῖς πρέσβεσιν ἐνδιατρίψαι κατὰ τὴν ἕω, καὶ οὔ τι μάλα ἐν σπουδῇ θέσθαι ἐδήλωσαι σφῶν αὐτῶν τὴν παρουσίαν βασιλεῖ τῶν Περσῶν, πρὶν ἢ ἐκ τῆς βασιλίδος ἀφεθείη Φερογόαθης ὁ Περσῶν πρεσβευτής. Προελθόντων δὲ καὶ κεκινημένων ἐστί πλείστων λόγων, ἐκπέμπει τὸν Φερογόαθην ὁ βασιλεὺς ἐπὶ τούτοις, οἷς δὴ καὶ πρὸ τοῦ ἐγεγράφει διὰ τῶν Ῥωμαίων πρέσβεων. Ἐκεχειρίαν δὲ οὕτι ᾤετο δεῖν ἐπὶ μήκιστον χρόνον ἐνδιδόναι Πέρσαις· ἀποχρῆν γὰρ ἔφασκε τῷ βουλομένῳ τὴν εἰρήνην καὶ μὴ διὰ τῆς τοῦ χρόνου πλείονος ἀπάτης προμηθευο-

---

mariis viris, quorum numero erant nonnulli ex regio genere orti, dono dedit Chosroi. Deinde legatos ad hæc misit, inter eos Zachariam iterum, regium medicum. Hic plures et admodum Romanorum rebus utiles legationes in hoc bello fecerat. Itaque cum ad hanc legationem imperator elegit, et dignitate exconsulis ornatum ad illam obeundam dimisit, quod et ipse Zacharias legatos mittendos esse inprimis admonuerat, una quoque Theodorum quendam ex imperatoris satellitibus, quem ad ducis dignitatem extulit. Hos igitur duos viros, quibus hanc legationem attribuit, ad Chosroem misit, ad quem literas quoque humanitatis plenas scripsit. Sententia hujus epistolæ hæc fere erat : « Ego pacem opto, et a deo datam colo, et tamquam naturali quodam instinctu ad vestram amicitiam feror. Itaque paratus sum, omnem Persarmeniam et Iberiam vobis concedere, præter eos Persarmenios sive Iberos, qui nobis parere malint. Restituo et Afumum castellum, et Arzanene vobis cedo, modo oppidum Daras pro his omnibus a vobis obtineam. » Hæc Tiberius imperator per Zachariam et Theodorum, quibus maximorum legatorum potestatem dedit, Chosroi literis significavit. His etiam pacem pro arbitrio, ut res ferrent, facere permisit. Et illis quidem, dum adhuc iter faciebant, accidit ut Chosroes quoque, Persarum rex, iis quæ illi contra sententiam evenerant, perculsus, propere ad Romanorum imperatorem legatum mitteret, qui jam hieme ineunte profectus erat. Is erat vir Persa, qui ad hanc legationem fuit delectus, nomine Pherogdates, et a Persarum rege ad imperatorem literas non minus humanas et officiosas detulit. Hæ sic se habebant : « Siquidem rem justam facere velles, imperator Romanorum, recte quidem te gereres, si Persarmenios genearchas defectionis auctores nobis traderes, ut meritas pœnas mihi darent, et in finibus Persarum et Romanorum suspenderentur ; et si damna Persis illata rependeres. Si ista improbas, amicis officia debita ne deneges. Hoc feceris, si dederis operam ut utriusque rei publicæ primarii viri in confiniis conveniant, et pacem, si fieri possit, inter utramque gentem statuant et stabiliant. Quæ ut ad exitum perducantur, oportet belli intermissionem fieri. » Atque hæc epistola Chosrois continebantur. Dum Pherogdates, Persarum regis legatus, in regia urbe cum Tiberio imperatore plures dies transigit, Zachariæ et Theodoro, qui in legationem profecti erant, per literas significatur, ut in Oriente subsistant, neque suum adventum Persarum regi indicare festinent, prinsquam a regia urbe Pherogdates sit dimissus. Tandem imperator Pherogdaten dimittit, quum multos cum illo habuisset sermones de his quæ prius ad Romanorum legatos scripserat. Inducias in longissimum tempus Persis concedendas esse non putabat. Sufficere enim duorum aut trium mensium spatium ei qui bona fide pacem tueri instituisset, neque per fraudem

Digitized by Google

μένῳ παρασκευῆς ἀφορμὴν, καὶ δύο μηνῶν ἢ τριῶν παραδρομήν. Καὶ οὖν ἀπῆρεν ἐπὶ τοῖς τοιοῖσδε ὁ Φερογδάθης ἐκ τοῦ Βυζαντίου.

55. (579.)

Ibidem p. 168—171 : Ὅτι Ῥωμαῖοι καὶ Πέρσαι ξυνεστήσαντο ἂν τὴν εἰρήνην, εἰ μὴ Χοσρόης ᾤχετο ἐξ ἀνθρώπων καὶ Ὁρμίσδας ὁ Χοσρόου, ἀνοσιουργὸς ὄντως ἀνὴρ, τὴν κίδαριν ἀνεδήσατο. Οἶμαι μὲν οὖν ἔγωγε οὐκ ἄλλως, πλὴν ἀλλὰ καὶ ὡς ἐκυρώθη, ἅτε Χοσρόου ἔτι περιόντος, Ζαχαρίαν τε καὶ Θεόδωρον ἐσφοιτῆσαι ἐς τὴν Περσῶν πρεσβευσομένους. Οὕπω γὰρ τὴν τῶν Σύρων παραμειψάμενοι ἦσαν, καὶ οὐδὲν ὅ τι τῆς Ῥωμαίων ἐνηλλάγη πρεσβείας. Διὸ καὶ ἐκ βασιλέως αὐτοῖς γράμματα ἐστάλη ἔχεσθαι τῆς ὁδοιπορίας ἐπὶ τοῖς αὐτοῖς· γνῶναι μὲν γὰρ ἐν μέσῳ τὴν Χοσρόου τελευτὴν, ὅμως δὲ καὶ πρὸς τὸν ἐκείνου παῖδα οὐκ ἄλλως φρονεῖν, ἑτοίμως δὲ ἔχειν τὸν πόλεμον ἐπὶ τοῖς ἤδη Χοσρόῃ γραφεῖσι καταλῦσαι· ἔτι γε μὴν καὶ τοὺς ἀφεθέντας αἰχμαλώτους ὡς ἂν ἐγχειρίσωσι τῷ Περσῶν βασιλεῖ. Προσημήναντες τοίνυν οἱ Ῥωμαίων πρέσβεις σὺν πολλῇ τε τιμῇ καὶ εὐφημίᾳ κατὰ τὴν Νίσιβιν ἐγένοντο· ἐν θαύματί τε μεγίστῳ ἐποιοῦντο Πέρσαι τὴν Ῥωμαίων ἀμφὶ τοὺς δορυαλώτους φιλανθρωπίαν. Ἐν τούτῳ δὲ καὶ Τιβέριος ὁ αὐτοκράτωρ στέλλει αὖθις, τοῦ ἦρος ἀρχομένου, Μαυρίκιον κατὰ τὴν πρὸς ἀνίσχοντα ἥλιον ἀποχαραδοκήσοντα τὸ ἐσόμενον, ἐγκελευσάμενός οἱ, πρὸς ὅπερ ἂν ὁ Περσῶν βασιλεὺς τραπῇ, ὑπαντιάζειν τε καὶ παρασκευάζεσθαι πρὸς ἑκατέραν τῶν πραγμάτων ροπήν. Καὶ ὁ μὲν, καθὰ βασιλεῖ ἐδόκει, ἀνὰ τὴν ἕω ἔμενε, τὸ πρακτέον ἐπιτηρῶν· προϊόντων δὲ τῶν πρέσβεων ἐς τὰ ἤθη Περσῶν, ἐπειγομένων τε θεάσασθαι τὸν ἄρτι τῷ βασιλείῳ θρόνῳ ἐπιβεβηκότα, οἰομένων τε ἐς τὰ μάλιστα τεύξεσθαι τιμῆς, οὐ μὴν ἀλλὰ καὶ τῶν σπουδαζομένων οὔτε (οὐδενὸς Nieb.) ἀποτεύξεσθαι (οἷα μετὰ τοσαύτην νίκην πρᾴους τε καὶ πάσης αὐθαδείας ἀπηλλαγμένους τοῦ Ῥωμαίων βασιλέως ἐπικομιζόμενοι λόγους· καὶ ὡς οὐ μόνον ἄχρι ῥημάτων αὐτῷ τὸ φιλάνθρωπον, μᾶλλον μὲν οὖν ἔργοις ἐπιδεικνυμένου, τῷ τοσούτους δορυαλώτους τοῖς Πέρσαις αὐτοὺς ἐπαναγαγεῖν), τούτων ἐλπιζόντων γε αὐτῶν κυρῆσαι ἀναμφιβόλως, ἐς τοὐναντίον ξυνέβη ἅπαν. Πρῶτον μὲν γὰρ κατὰ μέσον τῆς ὁδοιπορίας τῶν τις παρὰ Πέρσαις τοῖς βασιλικοῖς τε καὶ δημοσίοις πράγμασιν ἐξυπηρετουμένων (οὓς, εἴ τις τῇ Λατίνων χρήσοιτο φωνῇ, ἀσηκρῆτις προσαγορεύσειεν) ὑπαντιάσας ἤρετο σφᾶς ὅ τι βούλοιντό τε καὶ ὅ τι ἥκοιεν, καὶ ὁποίαν ἀποκομίζοιεν ἀγγελίαν. Ἀλλὰ τούτῳ μὲν οἵγε ἀμφὶ Ζαχαρίαν τε καὶ Θεόδωρον ὧδε ἀπεκρίναντο, ὡς τὰ τοιάδε τῷ παρὰ Πέρσαις μαγίστρῳ (καθὰ τοῦτον καλοῦσι Ῥωμαῖοι) ῥητέον, καὶ οὐχὶ αὐτῷ. Ταῦτα εἰπόντες εἶχοντο τῆς ὁδοῦ. Ἐξ ἐκείνου ἦκεν ἕτερός τις ἐκ Περσῶν, ὃς ἔτριβε τὴν ὁδοιπορίαν αὐτοῖς καὶ διαμέλλειν ἐποίει, βραδυτῆτος χρώμενος ἐπινοίαις, ἵνα τε ἐς τὰ πρόσω μὴ συγχωρῶν. Σταθμοῖς τε γὰρ πλησιαιτέροις καὶ παρασάγγαις ὀλίγοις ἐχρῆτο, ἄλλοτε ἄλλους χώρους περιφέρων τε καὶ ἀποπλανῶν, κἀκ τούτου τὰ κάκιστά σφισι προεδήλου, καὶ ἐδείκνυ τῇ περὶ τὴν ὁδοιπορίαν πλάνῃ οὐδέν τι φιλοφροσύνης ἐχόμενον ἢ τῆς προσηκούσης αἰδοῦς πρέσβεσιν. Ἦν δὲ τὸ πραττόμε-

longioris temporis apparatus faciendi occasionem quæreret. His ita confectis discessit a Byzantio Pherogdates.

55.

Romani et Persæ sane pacem fecissent, nisi Chosroes ex hominum numero sublatus, et Hormisdas, ejus filius, ferocis ingenii vir, cidari redimitus fuisset. Ceterum non aliter, quam ut decretum erat, tanquam adhuc superstite Chosroe, Zachariam et Theodorum puto Persiam intrasse, legationem obituros. Etenim tunc temporis nondum Syriam transgressi erant, neque quicquam ideo ex eorum legatione mutatum est. Itaque literæ ab imperatore illis redditæ sunt, ut continuarent iter : sibi quidem nuntiatum esse, inter id temporis Chosroem mortem obiisse; verumtamen, se esse eodem in filium animo, et paratum, secundum ea quæ a Chosroe scripta erant, a bello discedere; neque propterea omitterent Persas captivos, libertate donatos, in manus regis Persarum tradere. Itaque Romanorum legati, nuntiis præmissis, cum honore et faustis acclamationibus Nisibim pervenerunt. Et Persæ quidem Romanorum erga captivos humanitatem magnopere sunt admirati. Interea Tiberius imperator, vere ineunte, rursus misit Mauricium in orientalem imperii partem, qui, quod eveniret, exspectaret, et illi imperavit, ut regi Persarum, quocumque se verteret, occurreret : et in quamcunque partem res caderent, ad omnes casus se præpararet. Et ille quidem, ut rex præceperat, in Oriente substitit, et observabat quid facto opus esset. Quum igitur legati in Persidem venissent, Persarum regem, qui recenter in regium solium ascenderat, salutare magnopere cupiebant, et spem habebant, sibi non solum multum honoris et humanitatis impertitum iri, sed etiam, quæ peterent, sese impetraturos. Etenim post tam insignem victoriam sermones afferebant ab imperatore Romano comitate et humanitate plenos et ab omni insolentia remotos. Neque vero solum se verbis comem et benignum præbebat imperator, verum etiam re ipsa, quum tot captivos Persis restitueret. Et ex eo putabant fore ut, quæ sperabant, sine controversia consequerentur. Sed universa res in contrarium vertit. Primum enim unus ex his qui regi in negotiis et regiis et publicis ministerium præbent, quos Latini a secretis vocant, obvium se media via legatis tulit, et eos est percunctatus, quid vellent, qua de causa venirent, et quid nuntii afferrent. Huic Zacharias et Theodorus responderunt, id non illi, sed magistro (ut loquuntur Romani) dicendum. Hæc ubi dixerant, viam perrexerunt. Post hunc alius quoque ex Persis venit, qui peregrinationem illis impediebat : tardius enim de industria incedebat, et eos cunctari faciebat, neque ulterius progredi sinebat; propiores stationes eligebat et paucas parasangas conficiebat, et ex aliis locis in alia loca huc illuc errantes et palantes traducebat : et in eo se illis male cupere satis indicabat. Etenim eos nulla humanitate colebat, et nulla habita ratione obser-

νον ἐξ ἐπιβουλῆς τε καὶ μελέτης, ὥστε ἐπισχεῖν σφᾶς ὅσον ἂν χρόνον οἷοίτε ὦσιν, ἐν τούτῳ τὴν κατὰ δύναμιν ποιησομένους τοῦ πολέμου παρασκευήν, τά τε ἐπιτήδεια συναθροίσοντας ἀποτεθησόμενα κατὰ δὴ τὸ ὅσον οὔπω ἀναγκαῖον ἐς Νίσιβίν τε καὶ τὸ Δάρας τὰς πόλεις, ἔτι γε μὴν καὶ τὰ πέραν τοῦ Τίγριδος ποταμοῦ καὶ τὰ τῇδε φρούρια ἀνάπλεα θέσθαι τῶν ἐδωδίμων ὡς ἀκριδος οὕτω ξυμβὰν καταδηλησαμένης τοὺς ἐκείνῃ καρποὺς, καὶ ἅμα ἐρημωθέντων κατὰ τὴν προλαβοῦσαν Ῥωμαίων ἐπιδρομὴν ἁπάντων τῶν κατὰ ταῦτα χωρίων, λιμοῦ τε σφοδροτάτου τοῖς ἐκεῖσε ἐνσκήψαντος, πρὸς δέ γε ἐφ' ᾧ καὶ στρατολογῆσαι, ἅτε πολεμησείοντος ἐς τὸ ἐμβριθὲς τοῦ βασιλέως Περσῶν. Ἐπεὶ δὲ ταῦτα αὐτοῖς ἐβεβούλευτο, μόλις μετὰ πλείστας ὅσας ἡμέρας ἐδόθη τοῖς πρέσβεσιν ἐς τὰ βασίλεια ἐσφοιτῆσαι. Καὶ τὰ μὲν πρῶτα, καθὰ τῇ συνηθείᾳ ἐδόκει, θοινησάμενοι καὶ τὸ ἐκ βασιλέως γράμμα ἐγχειρίσαντες, πρός γε καὶ τοὺς δωριαλώτους ἀποδεδωκότες, ἐνδένδε ἀνεχώρησαν, φιλοφροσύνης μηδὲν ὁτιοῦν εὑρηκότες. Τῇ δὲ ὑστεραίᾳ ὁ παρὰ Πέρσαις τῆς αὐλῆς ἡγεμὼν καὶ Μεβώδης ἐπυνθανέσθην τὴν δύναμιν τῆς πρεσβείας. Τῶν δὲ εἰπόντων, ὅτι δὴ περὶ εἰρήνης ἥκοιεν πρεσβευσόμενοι, αὐτίκα οἵγε οὐ δὴ προσίεντο τοὺς περὶ τούτων αὐτῶν λόγους, φάσκοντες οὐκ ἐπιτετράφθαι τι τοιοῦτον, ἀλλὰ συλλαβὰς ἀποδόντας ἀντιλαβεῖν χρῆναι, καὶ ὡς θᾶττόν γε ὁπόθεν τῆς Περσῶν ἀπαλλαγῆναι. Ἐν φανερῷ τοίνυν ποιησαμένων τὴν ἐφιεῖσαν αὐτοῖς τοῦτο κέλευσιν, ἔγνωσαν ἐν βραχεῖ, ὅ τι δύναται ἡ ἐπιστολὴ τοῦ Ῥωμαίων αὐτοκράτορος, καὶ τὴν ἄφιξιν τῆς πρεσβείας ἅπασαν, ὡς ἕτοιμος εἴη κατασβεννύναι τὰ ἐκ τοῦ πολέμου χαλεπά, καὶ τὴν περιμάχητον αὐτοῖς Ἀρμενίαν ἅπασαν ἀμαχητὶ ἐνδοῦναι, παραχωρῆσαι δέ σφισι καὶ Ἀρζανηνῆς, ἀντιχαριζόμενος τοῦ Δάρας τὸ Ἀφουμαῶν φρούριον. Ἐδέξατο μὲν οὖν καὶ αὖθις αὐτοὺς βασιλεὺς ὁ Περσῶν, τραχύτητι δὲ χρώμενος πρὸς ἕκαστα τῶν φιλανθρώπως γεγραμμένων οὔτε ἀποστήσεσθαι ἔφη πώποτε τοῦ Δάρας, οὐ μᾶλλόν γε ἢ τῆς Νισίβιος ἢ Σιγγάρων, ἅπερ καὶ αὐτὰ ἐκ Ῥωμαίων ἀπισχυρίζετο ἔχειν Πέρσας, οὔτε μὴν ἐλαττώσειν τι τῶν πατρῴων κτημάτων, ἀλλ' εἰ μὲν οἷόντε ἐστὶν, ἐς αὔξησιν αὐτὰ ἐνεγκεῖν, εἰ δὲ μὴ, ἀλλὰ γὰρ καταλελειμμένα φυλάξειν. Χοσρόην μὲν γὰρ τὸν πατέρα ἔφη, ὡς, εἴγε περιῆν, ἴσως τὸ τοιόνδε ἔπραξεν ἂν καὶ τὸ Δάρας ἀφῆκε Ῥωμαίοις. Τῷ γὰρ προσκτησαμένῳ τι καὶ τοῦτο ἀποβεβληκότι οὐχ οὕτως αἰσχρόν· αἰσχύνη δὲ ὁμοίως ἅπασιν ἀνθρώποις καταπροέσθαι τὰ πατρῷα. Ταῦτα εἰρηκὼς, διὰ Μεβώδου πάλιν αὐτοῖς ἐποίησε κατάδηλον ὡς « ἐπὶ τίνι μέγα φρονοῦντες ἀξιοῦσι πρὸς ἡμῶν ἀνακομίζεσθαι τὸ Δάρας; ποῖον νενικηκότες πόλεμον; ποίοις ἐγκαλλωπιζόμενοι τροπαίοις; ποῖ ὄντα καθυπέρτεροι γενόμενοι Περσῶν; ἀλλ' ὅτι ἀπειρίας ὁραξάμενοι τοῦ Ταχοσδρὼ (Ταγχ.), καὶ περιαγαγόντες αὐτὸν ἐς ἄλλοτε ἄλλους χώρους, ἐπειδὴ περιπλανωμένου ἐξ Ἀρμενίας ἐκείνου εἰς Ἀρζανηνὴν καὶ ἀπὸ Ἀρζανηνῆς ἐς Ἀρμενίαν ἄδειαν ἔσχον οἱ Ῥωμαῖοι καταδραμεῖν τὴν ἑῴαν Περσῶν· τῷ τοι ἄρα βρενθύονται ἴσως καὶ μεγαλαυχοῦσιν, ὑποτοποῦντες ἐν ἐλάττονι μοίρᾳ τὰ ἡμέτερα κεῖσθαι. Ἴστωσαν οὖν, ἔφη, Ῥωμαῖοι, ὡς οὐδὲ ἄλλως ἀνέξομαι τῆς εἰρήνης, εἰ μή πω κατατιθέναι μέλλοιεν καὶ τὰ ὅσα πρὸς βασιλέως Ἰουστινιανοῦ ἐκομιζόμεθα χρήματα ἀν' ἕτος. »

---

vantiæ, quæ legatis debetur, viarum erroribus fatigabat. Et id quidem Persæ data opera et præmeditato consilio faciebant, quo legatos morarentur et quam diutissime detinerent, ut maximum interea belli apparatum facerent, et copias frumenti ad quamvis necessitatis occasionem paratas in urbibus Nisibi et Daras congererent, atque etiam ultra Tigrim amnem castella necessariis copiis implerent; quia locustæ in illis regionibus omnes agrorum fruges consumpserant, et proximis Romanorum incursionibus agri desolati permanserant. Itaque acerbissima fames instabat, præsertim quum rex Persarum ad grave bellum suscipiendum exercitus pararet. Quum Persæ hoc consilii cepissent, vix post multos dies permissum est legatis, in regiam pedem inferre. Et primum quidem, ut moris est, sunt convivio excepti; quo facto, postquam literas ab imperatore tradidissent et captivos reddidissent, quum eos Persæ nullo liberali et benigno sermone dignati essent, discesserunt. Postridie aulæ apud Persas præfectus et Mebodes eos interrogaverunt, quæ esset ipsorum legationis potestas. Quum legati respondissent, se, ut de pace agerent, venisse, nullos de ea re sermones Persæ admiserunt, nihil ejusmodi sibi demandatum esse, dicentes. Itaque literas eos proferre, et vicissim accipere, et quam primum a Persarum finibus excedere jusserunt. Et quum legati mandata sua exhibuissent, Persæ omnia, quorum causa legatio decreta esset, cognoverunt: ut imperator paratus esset, mala ex bello orta sopire et Armeniam, de qua tot certamina fuissent, sine prœlio eorum juris et potestatis facere; quin et Arzanene cedere, et pro Daras oppido Afumorum castellum illis tradere. Denuo Persarum rex legatos excepit, et ad ea quæ imperator ad illum perhumane scripserat, acerbe admodum et arroganter respondit, se nunquam urbe Daras cessurum non magis, quam Nisibi aut Singaris, quas urbes a Romanis per vim captas haberent Persæ, neque quicquam ex possessionibus, quas illi pater reliquerit, se diminuturum, sed potius, si non auctiores faciat, saltem quantum in se esset, intacta conservaturum. « Pater Chosroes, inquit, si vixisset, fortasse eo descendisset, et Daras Romanis restituisset. Ei enim, qui ipse imperii fines protendit, parta rursus amittere, non tam turpe est. Pudori autem est omnibus hominibus paterna profligare. » Hæc ubi dixerat, rursus per Mebodem alia fere hujusmodi suggessit: Quanam de causa elati Romani Daras ab ipsis recipere poscant, qua victoria potiti, quibus tropæis se jactantes? ubi denique superiores Persis evaserunt? Imperitia quidem et imprudentia Tanchosdri res bene gesserunt; dum ipsum ex una regione in aliam circumagunt, et modo ex Armenia in Arzanenen, modo ex Arzanene in Armeniam excurrere cogitur, regionem Persarum, quæ est ad Orientem, depopulati sunt. Hoc est fortasse, quod magnos spiritus gerunt, quo superbiunt, existimantes deteriore conditione res nostras prostratas jacere. « Sciant Romani, inquit, me non

Τοσαύτῃ μεγαληγορίᾳ χρησαμένου Ὁρμίσδα, μόλις ἀφείθησαν Ζαχαρίας τε καὶ Θεόδωρος, ἄχρι τριῶν ἤδη φθινόντων μηνῶν ἐκεῖσε ἐνδιατρίψαντες, πάντων δὲ τῶν δυσχερῶν ἐς πεῖραν ἐλθόντες· καὶ γὰρ οὐδὲ ὅσον ἀέρα καθαρὸν ἀναπνεῦσαι, οὐ μὴν προκύψαι ἐκ τοῦ τέγους, ἵνα ἐνδιαιτώμενοι ἦσαν, ξυνεχώρουν οἷς ἡ φυλακὴ τῶν πρίσβεων ἀνειμένη ἐτύγχανε· τό τε δωμάτιον αὐτὸ ζοφῶδές τε ἦν καὶ διάπνευτον (ἀδιάπνευστον Nieb.) καὶ ὥρᾳ θέρους ἐς τὰ μάλιστα ἀναρμόδιον, ὡς δοκεῖν εἶναι τὸ χρῆμα εἱρκτήν. Τοῖς τοιοῖσδε τοίνυν δεινοῖς ἐκτετριμμένους διαφῆκαν, πολλῷ δυσκολώτερον αὖθις πρὸς τὴν ἐπάνοδον αὐτοῖς χρησάμενοι, ὡς μήτε τῶν ἀναγκαίων ἐς τὸ ἀποχρῶν σφισι μεταδιδόναι, τρίβειν τε τὸν χρόνον καὶ μακροτέραν αὐτοῖς τὴν πορείαν ἐργάζεσθαι. Μιᾶς γὰρ ἡμέρας ὁδὸν σφᾶς ἀγαγόντες ἐπὶ τὰ πρόσω, τῇ ἑξῆς δι' ἑτέρας ἀτραποῦ ἐς τοὔμπαλιν ἐπανῆγον, ἕως πολλῶν ἀνιαρῶν αὐτοὺς ἀναπλήσαντες, ὡς καὶ ἑκάτερον ἀμέλει νόσῳ βαρυτάτῃ περιπεσεῖν, ἐξώθησαν (ἐξώσθησαν? Hœsch.) τῆς Περσῶν. Ἀφικομένης δὲ ταύτης τῆς ἀγγελίας παρὰ βασιλέα Ῥωμαίων καὶ παρὰ τὴν πάντων ἐλπίδα προσπεσούσης (οὐ γὰρ ᾠήθη πώποτε Πέρσας ἐπὶ σμικροῖς οὕτω καὶ λίαν συμμέτροις τὴν εἰρήνην μὴ προσδέξασθαι), Μαυρικίῳ μὲν εἰκότως ἐσήμαινεν ἔχεσθαι τοῦ πολέμου κατὰ τὸν προχωροῦντα τρόπον, καὶ τὰ ἄλλα περιεσκόπει, ὡς ἂν ἀμηχέπη οἱόστε ἔσοιτο βοηθῆσαι τοῖς πράγμασιν. Οἱ (Τῷ Bekk.) δὲ τὰ μὲν ἄλλα οὐκ εἶχε κακῶς τὸ στράτευμα· καὶ γὰρ τὴν διανομὴν τῶν χρημάτων ἐπεποίητο.

56. (579.)

Suidas v. Μαυρίκιος: Οὗτος δὲ προχειρίζεται στρατηγὸς τῆς ἑῴας ὑπὸ Τιβερίου Καίσαρος. Ὁ Μαυρίκιος ἐν πολέμοις μὲν καὶ ἀγῶσιν οὐκ ἦν ἐντεθραμμένος, ἔμφρων δὲ ἄλλως καὶ ἐμβριθὴς καὶ κατηκριβωμένος, ξυγκεράσας τε ἐν ἑαυτῷ ἄμφω τὰ ἐναντίως ἔχοντα ἀλλήλοις, ὄγκον φρονήματος καὶ πραότητα, πάσης ὑπεροψίας τε καὶ ὀφρύος ἐλευθέραν. Τοιοῦτον δή τινα τὸν Μαυρίκιον ὄντα ἡ τῶν πραγμάτων ἡγεμονία παραλαβοῦσα, ἀνέδειξέ πως εὐκλεέστερον τῇ πείρᾳ.

Nonnulla horum repetuntur v. Ὄγκος. Menandri locum esse conjecit Valesius.

57. (580. Tiberii. an. 3.)

Exc. De leg. gent. p. 125. 156: Ὅτι πολιορκούντων Ῥωμαίων τὸ Χλωμάρων, καὶ προσβολὰς ἐν κύκλῳ ποιουμένων, τάς τε ἑλεπόλεις μηχανὰς περιστησάντων, πρὸς δέ γε καὶ ὑπονόμους ἔνερθεν ὑπορυττόντων ἐς τὸ ἀφανές, στέλλει Βιγγάνης ὡς Μαυρίκιον τόν (τε) τοῦ φρουρίου ἀρχιερέα· Χριστιανοὶ γὰρ ἦσαν οἱ τῆς Ἀρζανηνῆς ἅπαντες. Ταύτῃ τοι, ὡς αἰδοῦς ἀξιωθησόμενον πρὸς Ῥωμαίων Χριστιανῶν ὄντων τὸν προεστῶτα τῶν ἱερῶν τοῦ Χριστοῦ, ἱκετεύειν ἐπέτρεψε τῷ μυσταγωγῷ, εἰληφότας ὁπόσος ἦν αὐτοῖς χρυσός τε καὶ ἄργυρος ἀπαναστῆναι καὶ μὴ πέρα πονεῖν. Οὔτε γὰρ ἐνδώσειν ποτὲ, Βιγγάνου τὸν ἥλιον ὁρῶντος, τοὺς ὅσοι γε ἐς τὸ Χλωμάρων εἰσὶ Ῥωμαίοις ἑαυτούς· προσμενόντων τε τῇ πολιορκίᾳ Χριστιανῶν ἔσεσθαι τὸ διαφθειρόμενον πλῆθος, καὶ ἀσεβήσειν Ῥωμαίους πρὸς θεὸν περιορῶντας ἀναιτίως τοὺς ἔνδον ἀπολλυμένους. Ταῦτα Βιγγά-

---

aliis conditionibus pacem fieri permissurum, quam si persolvant omnes pecunias quas Justinianus singulis annis nobis pendere erat solitus. » Hac insolenti oratione Hormisda uso, vix tribus demum post mensibus elapsis, Zacharias et Theodorus difficillima et gravia quæque experiendo perpessi, missionem obtinuerunt. Neque enim purum aera haurire, neque libere ex tecto, sub quo diversabantur, in apertum exire eorum custodiæ præpositi permittebant. Domus vero, in qua habitabant, erat obscurior, et quum in eam aura nulla perflaret, æstate inprimis valde molesta erat; denique re vera domus carcer esse videbatur. His igitur malis et incommodis attritos et confectos multo graviora in reditu passuros dimisit. Nam nec illis rerum necessariarum copiam, quoad satis esset, administrabant, diem de die ducebant, et longioribus itineribus eos fatigabant. Etenim quam viam uno die confecerant, eam postridie retro eos ducebant, donec multis ærumnis conflictati, ita ut uterque in gravissimum morbum incideret, tandem Perside excesserunt. Cujus rei nuntius quum ad imperatorem afferretur, et præter omnem exspectationem illi accideret (non enim existimaverat, quum Romani ita faciles et moderatos se præbuissent, fore ut Persæ a pace abhorrerent), jure et merito Mauricio præcepit, ut bellum strenuo pararet, et cetera omnia ita instituit, ut omni modo suis rebus consuleret. Neque vero exercitus quoad cetera male habebat. Stipendia enim persoluta fuerant.

56.

Mauricius a Tiberio Cæsare dux copiarum per Orientem constitutus est: non ille quidem in bellis atque certaminibus innutritus, sed prudens vir et gravis et accuratus. Qui duas res maxime inter se contrarias in se conjunxit, summam animi magnitudinem et mansuetudinem arrogantia et supercilio plane vacuam. Talis quum esset Mauricius natura, ipsa experientia longe gloriosiorem eum demonstravit.

57.

Quum Romani Chlomaron oppidum obsiderent et armatis hominibus cingerent, et machinas, quibus urbes capiuntur, admoverent, cuniculi quoque subterranei in occulto subter terram ducerentur, Biganes misit urbis Episcopum (erant enim Christiani omnes incolæ Arzanenæ), quem Romanos, quia Christiani erant, majore reverentia et honore excepturos, tanquam sacrorum antistitem, existimavit, ad Mauricium, eumque orare jussit, ut accepto quicquid apud obsessos erat auri et argenti, Romani obsidionem solverent, neque ultra in vanum laborarent. Neque enim unquam, quamdiu Bigani solem intueri liceret, Christianos, qui in oppido essent, Romanis sese tradituros. Quodsi obsidionem continuarent, fore ut Christianorum multitudo periret. Ex quo fieret ut Romani impii erga deum essent, qui Christianos, qui intra oppidum essent, sine ulla sua

νης ἐδήλου. Μαυρίκιος δὲ πολλά τε καὶ ἐπαγωγὰ τῷ ἱερεῖ διαλεχθεὶς καὶ τοῖς ἅμα αὐτῷ πρὸς ἱκετείαν ἀφικομένοις, πίστεις τε εὐνοίας πρὸς τοῦ ἱερέως εἰληφὼς, ἀπαγγέλλειν ἐκέλευσε Βιγγάνῃ, ὡς, εἴπερ ἑαυτὸν ἐνδώσει Ῥωμαίοις, ἀξιώματός τε μείζονος ἥπερ ἐφ' οὗ νῦν ἐστι παρὰ Πέρσαις ἀξιωθήσεται πρὸς Ῥωμαίων, κτήσεώς τε διπλασίας καὶ ἄλλης εὐπορίας γενήσεται κύριος. Καὶ ἕτερα δὲ, ὁπόσα ἦν ἐρολκὰ, εἰπὼν ἀφίησιν αὖθις ἐνδὼν τοῦ φρουρίου γενέσθαι τὸν ἱερέα καὶ τοὺς ξὺν αὐτῷ. Ἀλλὰ γὰρ ὁ Βιγγάνης εὐνούστατα ἔχων ὡς βασιλέα Περσῶν καὶ ἐς τὴν κατ' αὐτὸν πολιτείαν, ἔτι γε μὴν τῷ χώρῳ πίσυνος, ἥκιστα ταῖς μεγίσταις ὑποσχέσεσι Μαυρικίου τὰ ὦτα ὑπέσχε, καὶ ταῦτα βάρβαρος ὢν οὐκ ἀφηνίασε τοῦ πρέποντος, τὴν δὲ ἐξ ἀρχῆς δουλείαν τιμιωτέραν ἡγήσατο πλούτου. Στέλλει δὲ αὖθις τὰ ἐς ἁγιστείαν τοῦ θεοῦ ἀνειμένα, περιρραντήριά τε καὶ ἐκπώματα καὶ ἄλλα ὅσα τιμαλφέστατα σκεύη, ὡς Μαυρίκιον, καθάπερ ἀμέλει λύτρα τούτου τοῦ φρουρίου ταῦτα ὑποδέχεσθαι ἀντιδόλων, τὴν πολιορκίαν καταλύοντα. Ἀτὰρ ὁ στρατηγὸς ἐπειδὴ ταῦτα ἐθεάσατο, οὐ προσήκατο, καίτοι ἐρίτιμα τυγχάνοντα· ἔξειν γὰρ ἔφασκεν οὐ τὰ ἱερὰ σκυλεύσων οὔτε μὴν Χριστῷ μαχησόμενος, ἀλλὰ σὺν Χριστῷ πολεμήσων, καὶ μᾶλλον ἐξαιρησόμενος τοὺς ὁμοδούλους πους τῶν οὐκ ὀρθὰ φρονούντων Περσῶν. Εἶτα ἐν ἀπορρήτῳ ἔλεξε τῷ ἱερουργῷ ὅσα ἐχρῆν, συνεχώρησέ τε αὖθις εἴσω γενέσθαι τοῦ φρουρίου. Ὡς δὲ ἐπανῆκε τὸ τελευταῖον ὁ ἱερεὺς ὁ βάρβαρος, καὶ οὐδὲν ὁτιοῦν ἐς τὸ ἰθὺ τῆς γνώμης ἐφθέγξατο, ἐς τοὐναντίον μὲν οὖν τὰ Περσῶν ἐπεφώρατο ἀσπαζόμενος, ξυλλαμβάνεται μὲν ὄγε καὶ οἱ ξὺν αὐτῷ, αὖθις δὲ ἐγκελευσαμένου τοῦ στρατηγοῦ, εἴχοντο τῆς πολιορκίας οἱ Ῥωμαῖοι.

58.

Suidas v. Ἀπετάφρευον : Μένανδρος· « Οἱ Ῥωμαῖοι γὰρ οὐκ ἀπετάφρευον τὸ πρότερον, οὔτε μὴν ἐν ἐπιστήμῃ πάμπαν τὸ τοιόνδε εἶχον πρότερον, ἢ Μαυρίκιον τὸν Παύλου ἡγήσασθαι τοῦ ἑῴου πολέμου· ἐπειδὴ δὲ (ὅτε) τὴν στρατηγίαν εἶχεν ἡγεμονεύουσαν αὐτῷ τῆς ἐπὶ τὴν βασιλείαν ἀτραποῦ, τὸ τοιόνδε βαθυμία παροφθὲν ἐς τὸ δέον ἐπανήγαγε. Ῥωμαίοις γὰρ μὴ βουλομένοις ἦν τὸ χρῆμα, καὶ εἰς λήθην κατώλισθεν· πόνος γὰρ ὄκνῳ πολέμιος. »

59.

Exc. De sent. p. 362. 363 : Ὅτι ὡς ἔοικε, πρὶν ἢ Μαυρίκιον ἡγεμονεῦσαι τοῦ στρατοῦ, τὰ κατὰ τῶν δασμοφορούντων ἀδικήματα ἔσφηλε Ῥωμαίους. Ταύτῃ τοι κατά τινα θείλατον ὀργὴν τὰ δοκηθέντα οὐκ ἐτελέσθη, ἀλλὰ γὰρ καὶ ἀπέσκηψεν εἰς τοὐναντίον. Φιλεῖ γάρ πως τὸ θεῖον ἄδικα πεπραχόσιν οὔτ' οἰομένοις τὰς ποινὰς ἐπιφέρειν, ὡς ἂν τῷ παραλόγῳ τῶν ἀποβάντων σωφρονιζοιντο πλέον.

Ἀφεστηκότος γὰρ ἔτι τοῦ τῶν πολεμίων στρατοῦ καὶ τὸ πλῆθος τῆς Ῥωμαϊκῆς [δυνάμεως] δεδιότος, καιροφυλακοῦντος δὲ εἴ πῃ διασπασθείεν καὶ δώσοιεν αὐτοὶ τῆς καθ' ἑαυτῶν ἐφόδου καιρὸν ἀσύμφορον· ἔδοξέ τισι τοὺς ἅμα πάντας ἀπροσμάχους νομιζομένους, τούculpa misere perire paterentur. Hæc Biganes prædicavit. At Mauricius, quum comiter multa cum episcopo esset collocutus, et cum his, qui una ad exorandos Romanos venerant, bona fide utrinque jurejurando firmata, eum renuntiare jussit Bigani, si se Romanis traderet, in majore honore eum apud Romanos futurum, quam nunc apud Persas sit, et possessionem duplo ampliorem et omnium rerum affluentiam nacturum; pluraque alia, quibus illum alliceret, dictitans, dimisit sacerdotem et eos qui cum eo erant, ut in urbem reverterentur. Sed Biganis summa erat erga regem et rem publicam Persarum voluntas, et magna loci fiducia. Itaque quamvis barbarus esset, maximis Mauricii pollicitationibus minime aures præbuit, neque ab honesto recessit. Justam enim et legitimam servitutem erga eum, qui regno præerat, longe divitiis honorificentiorem duxit. Quamobrem iterum aquiminaria et pocula et alia pretiosiora vasa, quæ dei cultui inserviebant, ad Mauricium misit, orans, ut ea pro oppidi redemptione sumeret et ab obsidione desisteret. Sed dux ubi hæc vidit, quamvis magni pretii essent, tamen contempsit. Illuc enim dixit se venisse, non ut sacra expilaret, aut Christo bellum faceret, sed potius ut Christo opitulante et favente bellum gereret, et recta de fide sentientes contra Persas, qui a vera dei cognitione aberrarent, tueretur. Deinde quædam secreto cum sacerdote, quæ ad negotium, quod inter eos tractabatur, pertinebant, collocutus, concessit, ut rursus in oppidum rediret. Postremo ut rursus sacerdos exiit nunquicquam, quod ex re esset, afferens, sed aperte Persarum rebus faveret, ipse et qui cum eo erant jussu ducis in vincula conjecti sunt. Romani vero obsidionem continuarunt.

58.

Romani antea castra sua fossis non muniebant, nec rei ejus rationem ullo modo norant, priusquam Mauricius, Pauli filius, in Oriente belli dux constitueretur. Ille vero postquam ad ducatum est evectus, quæ postea ipsi viam ad imperium munivit, rem prædictam per socordiam jamdiu intermissam in usum revocavit. Romani enim laborem ejusmodi defugiebant, remque oblivioni tradiderant. Labor enim ignaviæ inimicus est.

59.

Antequam Mauricius ductaret exercitum, injuriæ, ut arbitror, adversus stipendiarios populos rem Romanam labefactaverant. Eam ob rem atque ob cœlestem nescio quam iram suscepta consilia successu caruerunt, immo contrarium exitum nacta sunt. Solet enim numen iniquis nec opinantibus pœnas infligere, ut subitis casibus modestiores reddantur.

Nam quum adhuc hostilis procul esset exercitus, copiarumque Romanarum numerum pertimesceret, atque idoneum tempus exspectaret, dum hæ fortasse dispergerentur, atque incursioni hostili cum ipsorum damno patescerent; visum est nonnullis optimum fore, si, qui conjunctim in-

Digitized by Google

τους κατὰ τὴν πολεμίαν διαιρεθέντας εὐεπιχειρήτους ποιῆσαι.

Ὅτι εἰπὼν περὶ [τῶν] ἀκταχοσίων λευκῶν ἵππων τῶν ὑπὸ Ἀζαρίφθου ἁλόντων καὶ ἐς θρίαμβον ἀχθέντων, φησὶν ὁ ἱστορικὸς Μένανδρος· « Ταῦτα μὲν ἡ ἀβουλία καὶ ἡ καταφρόνησις ἡλίκα κατεργάζονται κακὰ παραστῆσαι βουλομένῳ λέλεκται, καὶ ὡς ὁ θεὸς, ἡνίκα ἂν οὐ ξυνεπιλαμβάνηται, καὶ τὰ δοκοῦντα εὖ βεβουλεῦσθαι περιάγεται ἐς τοὐναντίον, καὶ ὡς ἄγαν χαλεπὸν καὶ πολιτείαν διαφθεῖραι δυνάμενον τὸ τῶν ὑπηκόων ἀνήκοον. Μαυρίκιος μὲν γὰρ ὁ τῶν Ῥωμαίων στρατηγὸς εὖ βεβουλευμένος, καὶ καθ' ὅσον οἷόντε ἦν ἀνθρώπῳ προίγνω τὰς ἀδήλους τῶν πράξεων ἀποβάσεις, τῇ δὲ τῶν ἄλλων στρατηγῶν ἀκοσμίᾳ τὸ (τῷ Bekk.) μὴ φυλάξαι τὰ πρὸς αὐτοῦ εἰρημένα τε καὶ παρεγγυηθέντα ἐς ἔσχατον κινδύνου τὰ Ῥωμαίων ἤλασε πράγματα. Καὶ οὐχ ἡ σταλεῖσα μὲν πρὸς τοῦ ἡγεμόνος κατά τε τὸ Δούβιον καὶ Ἰβηρίαν ταῦτα ἐδυστύχησε στρατιὰ μόνον, αὐτὸς δὲ ὁ Μαυρίκιος ἀπαθὴς κακῶν ἔμεινεν, [ἀλλὰ] κἀκεῖνος εἰς τελευταίας διωλίσθησεν ἐλπίδας, ὅμως διεσώθη μόγις. »

Ὅτι ἡ τῶν προσδοκηθέντων ἀνάγκη τὸν προσδοκῶντα ῥᾳθυμότερον διατίθησιν.

60. (58o.)

Exc. De leg. Rom. p. 171—174 : Ὅτι παρεσκευάζετο ὁ Τιβέριος διαλῦσαι τὸν πρὸς Πέρσας πόλεμον. Τοιγαροῦν οὕτως ἀρέσαντα βασιλεῖ, ἀφίησιν ἐπὶ τούτῳ Ζαχαρίαν ἐν τοῖς Ῥωμαίων τε καὶ Περσῶν μεθορίοις πρεσβευσόμενον καὶ αὖθις· ὃν δὴ καὶ πολλάκις ἐπὶ ταῖς τοιαύταις ἐχειροτόνησε χρείαις. Ὁ δὲ ἀφικόμενος, καὶ ὅῆλον καταστήσας ἐφ' ᾧ ἐποιήσατο ὡς Πέρσας τὴν ἄφιξιν, ὁ μὲν ὑπῆρχεν ἐν τούτοις, βασιλεὺς δὲ Περσῶν ἐκπέμπει Ἀνδίγαν. Οὗτος δὲ ἀνὴρ κατὰ τοσοῦτον ἐχέφρων τε ἦν καὶ πράγμασι πλείστοις ὁμιλήσας, καθόσον τε αὐτῷ ἐπὶ μακρότατον καὶ τὰ τοῦ χρόνου ξυνέβαινεν ἐπισφραγίζοντι τῷ πάνυ γηραλέῳ τὸ νουνεχές. Ἐπειδὴ δὲ συνηλθέτην ἀγχοῦ τῆς πόλεως τοῦ Δάρας, ξὺν τοῖς καὶ οἱ τῶν ἐκείνῃ πόλεων Ῥωμαίων τε καὶ Περσῶν ἡγεμόνες, οἱ μὲν δὴ ἐξηρτύοντο ἕκαστοι διαλεχθησόμενοι περὶ τοῦ ὅπως δέον καταθέσθαι τὸν πόλεμον· ὁ δέ γε τῶν μεθορίων λεγόμενος προτίκτωρ (δῆλοι δὲ παρὰ Ῥωμαίοις τὸν ἐς τοῦτο καταλεγόμενον ἀξίας, τὸν βασίλειον προσκεπαστήν,) οὗτος δὴ οὖν κατεσκεύασε καλύβας, ἐν αἷς ἔμελλον ἑκατέρας πολιτείας πρέσβεις τὰ εἰρημένα διασκέπτεσθαι· τοῦτο γὰρ τὸ λειτούργημα ἄνωθέν τε καὶ ἐξ ἀρχῆς τῷ προτίκτωρι ἐπιτέτραπται. Παρασκευασθέντων οὖν τῶν τοιῶνδε ἐνδιαιτημάτων, καὶ γενομένων ἐν τῷ αὐτῷ τοῦ Ἀνδίγαν τε καὶ Ζαχαρίου καὶ τῶν τῆς περιοικίδος ἀρχόντων, τοῦ μὲν Ἀνδίγαν τὴν συνέλευσιν ποιουμένου ἐκ τοῦ Δάρας, Ζαχαρίου δὲ ἐκ τοῦ Μάρδις, καὶ αὖθις οὐχ ἧττον ταῖς αὐταῖς χρωμένων δικαιολογίαις, αἵσπερ καὶ ἐν ταῖς προτέραις πρεσβείαις· καὶ τῶν μὲν Περσῶν βουλομένων κομίζεσθαι ἀπὸ Ῥωμαίων τὰ ὅσαπερ ἐκ πλείστου χρόνου εἰώθεσαν χρήματα τοῦ διομολογηθέντος ἐπὶ τῶν Ἰουστινιανοῦ χρόνων, πρὸς τούτοις ἔχειν καὶ τὸ Δάρας· τῶν δὲ δὴ Ῥωμαίων ἐξεναντίας ἀπισχυριζομένων ὥστε μηδὲν κατατιθέναι μήτε μὴν ὥσπερ τιμήματός τινος πρίασθαι τὴν εἰρήνην, ἀλλὰ γὰρ καὶ ἀνασώσασθαι ἀπὸ Περσῶν τὸ Δάρας, ἀντάλλαγμα μέντοι παρέχοντας τὴν ἐξ ἀρχῆς Περσαρμενίαν τε καὶ Ἀρζανηνὴν, ἄνευ τῶν

---

victi essent, eos per hostilem agrum palantes periculis irretirent.

Postquam narravit de octingentis albis equis ab Azarephtho captis atque in triumpho ductis, Menander historicus ait : « Quanta quidem mala a stultis consiliis et negligentia manaverint, intelligentibus satis demonstratum est : quodque deus, nisi in partibus nostris sit, ea quoque, quæ recte excogitata videntur, in contrarium vertat : et quod gravis sit ac pessumdandæ rei publicæ idonea subditorum inobedientia. Mauricius enim, Romanorum dux, quamquam consilio præstans, et quantum homini licet, incertos rerum exitus prævidens; tamen ducum ceterorum incomposito ordine, qui ejus dicta et monita neglexerunt, res Romanas in extremum discrimen adduxit. Neque solum exercitus, quem dux in Dubium et Iberiam miserat, rem improspere egit, ita tamen, ut Mauricius incolumis esset ; verum et ipse in summis terroribus fuit, atque ægre vitam servavit. »

Quum ea quæ impendent, vitari nequeunt, tunc ille qui rem fatalem exspectat, audacior fit.

60.

Tiberius bellum contra Persas finire in animo habebat. Itaque, hoc consilio capto, iterum Zachariam elegit, quem ad limites Romanorum et Persarum legaret. Jam enim et sæpius antea ejus opera in hujusmodi rebus usus fuerat. Is quum advenisset, quaque de causa ad Persas profectus esset, exposuisset, ipse in iis locis manebat, et Persarum rex Andigan eodem mittit. Hic vir erat admodum prudens, et multorum negotiorum peritissimus, quia diuturnum temporis spatium (erat enim ætate longe provectus) senectute ipsa sapientiam ejus firmaverat. Postquam autem ad Daras convenerunt, et cum his urbium tam earum, quæ Romanis, quam earum, quæ Persis parebant, primarii viri : utrique in ea disquisitione versati sunt, quomodo bello finis imponi posset. Ille, qui confinium protector erat (sic Romani eum appellant, qui ad dignitatem præfecti regii electus est), ille, inquam, tentoria præparanda curavit (hoc enim munus est illius magistratus a primis inde temporibus), sub quibus ab utraque re publica missi convenirent et colloquerentur. Itaque istic præparatis diversoriis, quum in illis Andigan et Zacharias et principes confinium viri congressi essent (eo enim Andigan ex Daras, et Zacharias ex Mardis oppido venerant), iisdem rursus rationibus jus suum ab utraque parte defenderunt, quibus in superioribus colloquiis erant usi. Volebant enim Persæ a multo tempore pecunias, quas soliti erant ex conventione et pacto temporibus Justiniani inito, a Romanis accipere, et præterea retinere Daras. Romani vero contra, ne quid pecuniarum darent, pugnabant; neve quasi pœna et mulcta quadam pacem redimere viderentur. Daras quoque recuperare

ἀμφοτέρας χώρας οἰκητόρων τῶν ὅσοι τῇ Ῥωμαίων προσεχώρησαν πολιτείᾳ, — πλείστων οὖν, ὥσπερ εἰκὸς, ἐπὶ τηλίκῳ πράγματι προενηνεγμένων λόγων καὶ ἥκιστα εἰς ἔργον ἀχθέντων, μήτε μὴν τῇ συμφωνίᾳ ἀμφοῖν τοῖν μεροῖν ξυμβαινόντων ἀλλήλοις, τὸν Ἀνδίγαν παρακρούσασθαι Ζαχαρίαν ὑποτοπήσαντα ἐφ' ᾧ θέσθαι συνθήκας οὐκ ἐς τὸ εὐπρεπὲς, ἀλλὰ γὰρ πάντῃ ἀσυμφόρους τῇ Ῥωμαίων ἀρχῇ, φάναι λέγεται τοιάδε· « Τείχη καὶ πύλαι, καὶ εἴτι τοιοῦτον, ὦ ἄνδρες, φυλακτήριον, φυλάττειν μέν, ὡς εἰκὸς, δυνήσεται καὶ πόλιν καὶ πολιτείαν ὅλην. Ἐν οἷς δὲ τυγχάνουσιν οἱ τούτοις περιπεφραγμένοι, κρύπτειν [οὐ] ῥᾴδιον. Φήμη γὰρ αἰεὶ χειροῦται τὰ πράγματα, καὶ τὰ δοκοῦντά πως ἀδηλα καθεστάναι προτίθησι ταῖς ἀκοαῖς, ὥσπερ ἐπ' ἀγορᾶς ἐν φανερῷ τῷ βουλομένῳ πρίασθαι ὤνια. Τοιγαροῦν καὶ ἡμεῖς ἐξεπιστάμεθα τὴν Ῥωμαίων ἀρχὴν πολέμοις ἀντερείδουσαν πλείστοις, καὶ πολλαχόσε τῆς οἰκουμένης ὅπλα κινοῦσαν καὶ τῇ δυνάμει μεμερισμένην σχεδὸν ἐφ' ἑκάστῳ βαρβάρῳ γένει, καὶ τὴν καθ' ἡμᾶς πολιτείαν οὐκ ἀπὸ τρόπου Ῥωμαῖοι γινώσκουσι μηδενὶ τῶν πάντων ἀνθρώπων νῦν πολεμοῦσαν ἢ Ῥωμαίοις μόνοις. Ὡς οὖν ὑμῶν μὲν πολλοῖς ἔθνεσι μαχομένων, ἡμῶν δὲ μόνοις ὑμῖν, οὕτω καὶ τὰς ξυνθήκας ἀνάγκη διατιθέναι. Βέβαιον γὰρ ἂν γένοιτο Ῥωμαίοις τε τὸ περιεῖναι καὶ πρὸς πολλὰ διαγωνιζομένοις ἔθνη καὶ πρὸς μίαν τῶν Περσῶν πολιτείαν, καθάπερ καὶ ἡμῖν ἐν βεβαίῳ γενήσεται τὸ κρατεῖν πρὸς οὐδένα τῶν ἄλλων ἢ πρὸς Ῥωμαίους μόνους ἔχουσι τὴν διαφοράν, καὶ τῷ πρὸς ἕνα καὶ τὸν αὐτὸν παρατάττεσθαι πόλεμον. » Ταῦτα ἐπεὶ ἔλεξεν ὁ Ἀνδίγαν, ἀκηκοὼς Ζαχαρίαν λέγεται ὑπομειδιᾶσαι καὶ ὧδε εἰπεῖν· « Εὖ σοι γένοιτο, ὦ Ἀνδίγαν, καὶ Πέρσῃ πεφυκότι καὶ μαρτυροῦντι Ῥωμαίοις τῆς ἀνδρείας καὶ παρατρώσαντι τὴν ἀλήθειαν οὐδαμῶς. Εἰ γὰρ μὴ, ὡς ἔρης, ἡ Ῥωμαίων περιεσπᾶτο δύναμις, καὶ τὴν πολυχειρίαν τοῦ κατ' αὐτὴν στρατοῦ κατὰ πολλὰ τῆς οἰκουμένης ἐξέτεινεν ἔθνη, καὶ ὡς ἐγεφύρωσε τῇ δυνάμει τὴν θάλατταν καὶ τὰς ἠπείρους ἔζευξε τῷ πανταχοῦ παρεῖναί τε καὶ περιεῖναι, τί ἂν οἴει πεπονθέναι Πέρσας ἢ ἐπὶ πόσον ἀντισχεῖν τῷδε τῷ πολέμῳ; Οἶμαι μὲν οὖν ἔγωγε καὐτό γε δήπου τοὔνομα συμφθαρῆναι Πέρσας, καὶ μόνῳ νικῆσαι τῷ μηδέποτε φέρεσθαι τῇ μνήμῃ. » Τούτων Ζαχαρίᾳ εἰρημένων ὁ Ἀνδίγαν τῇ σιγῇ ἐδήλωσε τὸ νενικῆσθαι τῷ λόγῳ. Τοιαῦτα μὲν οὖν ἄμφω διελεγέσθην. Ἐν τοσούτῳ δὲ ὁ Ταχοσδρὼ, Περσῶν στρατηγὸς, ἅμα τῇ Περσικῇ στρατιᾷ ἐς τὰ ἱππάσιμα τὰ περὶ τὴν Νίσιβιν ἐστρατοπεδεύετο κατὰ τὸν Μυγδόνιον ποταμόν. Μαυρίκιος δὲ χαρακώσας ὑπῆρχε τὰς ἀμφ' αὐτὸν δυνάμεις ἐν τῷ δὴ λεγομένῳ Μονόκαρτον, ἐν ἀγχιθύρῳ Κωνσταντίνης τῆς πόλεως. Ἔστι γὰρ δήπου τὰ περὶ τὸ Μονόκαρτον ἅπαντα ἔνυδρά τε καὶ ἱππόβοτα καὶ στρατῷ ἐνσκηνήσασθαι ἀγαθά. Οὕτω μὲν οὗτοι ἀπεταφρεύοντο. Ἀτὰρ ὁ Ἀνδίγαν ἔτι ξυνεστώσης τῆς ἐκκλησίας ἐχρᾶτο καὶ πτοίαις τισὶ καὶ φενακισμοῖς, Ζαχαρίᾳ ὑποδηλῶν, ὡς αὐτὸς εἴη μόνος ὁ διακωλύων τὸν Ταχοσδρὼ τὴν Ῥωμαϊκὴν γῆν κατασεῖσαι ἅπασαν. Τύχῃ γὰρ, ἐν ᾧ διαλεγόμενος ἦν, ἀνεφαίνετό τις τούτων δὴ τῶν ἐς τάχος ἱππαζομένων τε καὶ τὰς ἀγγελίας τῷ τάχει τῶν ἵππων διακομιζόντων, πλαττόμενος ἐκ τοῦ Ταχοσδρὼ ἐστάλθαι. Καὶ δὴ τὸν Ἀνδίγαν ἰδίᾳ λαμβάνων ἐνεχείριζέ οἱ ἐπιστολὴν, ἐν

---

cupiebant, et eam Persarmenia et Arzanene communitare volebant, modo earum provinciarum incolæ, qui se ad reipublicæ Romanæ auctoritatem contulissent, ea deditione non continerentur. Quum multi de ea re sermones habiti essent, neque ulla res ad finem pervenisset, quia neutiquam partes inter se conveniebant : Andigan in Zachariam, qui illum pacis conditiones minime honestas, imo Romanorum rebus ex omni parte damnosas et inutiles ferre suspicatus erat, his verbis invectus esse fertur : « Mœnia et portæ et aliud, o viri, munimentum poterit quidem et urbem et universam rem publicam tueri : sed qua conditione ii se habeant, qui inclusi continentur, non facile occultari potest. Fama enim in omnibus rebus dominatur, et vel ea, quæ abscondita esse videbantur hominum auribus, sicut merces in foro emptoribus, exponit. Quamobrem et nos certe scimus, Romanum imperium cum multis populis bello contendere, et per plerasque terræ oras arma circumferre. Ex quo fit ut ejus copiæ late dispersæ sint adversus unumquodque fere barbarorum genus. At vero Romani sciunt nostrum imperium, non sine ratione, cum nullo alio hominum genere, quam cum Romanis, bellum gerere. Itaque quoniam vos cum multis gentibus bello decertatis, nobis autem cum vobis solis bellum est, ad hunc modum etiam indociæ faciendæ sunt. Nam Romani se victuros esse confidunt, etiam cum multis nationibus, et contra unum Persarum imperium bellum gerentes, sicut nobis certa exploratague erit victoria, quandoquidem cum nullis aliis, quam cum solis Romanis, nobis erit certamen; et contra unum eundemque hostem unum idemque bellum instruemus. » Quæ quum Andigan dicentem Zacharias audiisset, dicitur subrisisse et ita locutus : « Bene tibi sit, o Andigan, homini in Persia nato, qui fortitudinis et virtutis testimonium Romanis præbes, neque a veritate aberras. Nisi enim, ut dicis, Romani ingentem multitudinem suorum exercituum ad tam multas gentes terræ extendissent, et copiis, tanquam ponte, mare junxissent, et omnes terras præsenti imperio continuissent; quid existimas Persas passuros, aut quamdiu hoc bello tolerando pares futuros fuisse? Jam nunc ipsum nomen Persicum cum Persis interiturum eosque nulla alia re, quam æterna oblivione, victuros fuisse. » Hæc ubi dicta sunt a Zacharia, Andigan satis silentio indicavit, se dicendo a Zacharia superatum. Dum autem inter se colloquerentur, Tachosdrus, Persarum dux, cum exercitu Persico castra habebat ad Mygdonium amnem, circa Nisibim in campis equestri pugnæ et alendo equitatui perquam opportunis. Mauricius vero vallo continebat suos milites in loco quem vocant Monocartum, prope portas urbis Constantinæ. Sunt enim omnia loca circa Monocartum aquosa et equorum pastioni commoda, et exercitui sub pellibus habendo apta. Ad hunc modum illi se fossa et vallo munierant. Ceterum Andigan, dum adhuc in concilio essent, exterrere Zachariam et deludere est aggressus :

Digitized by Google

ἢ ἐνεφέρετο, ὡς Ταχοσδρὼ ὅθεν γεγραφότος, οἷα ἀκαθέκτου οὔσης τῆς Περσῶν στρατιᾶς, μάλα τε ὁρμώσης μὲν δὴ ἐμβαλεῖν ἐς τὴν Ῥωμαικήν. Τοιαῦτα ψευδομένης τῆς ἐπιστολῆς, συνεψεύδετο τοῖς γεγραμμένοις καὶ ὁ κονιορτὸς, ὃς τῷ ἀγγελιαφόρῳ, ἅτε ἄρτι ἀφιγμένῳ ἐκ τῆς ὁδοιπορίας, συμπεπλασμένος τε καὶ ἐνιζάνων πολὺς περὶ τὴν κόμην ὑπῆρχεν. Ἅμα δὲ καὶ ὁ Ἀνδίγαν διαλεγόμενος τῷ ἤθει ὑπεκρίνετο, καὶ τῇ ἄλλῃ κινήσει τοῦ σώματος ὑπεφαίνετο οἷα μὴ ἐφιέμενος πολέμου. Τὸ μετὰ ταῦτα κατὰ δὴ τὸν ξύλλογον ἑαυτὸν ἀναμιγνὺς, καὶ ἔφασκε Ζαχαρίᾳ, ὡς ἐνοχλοῖτο ὑπὸ τοῦ Ταχοσδρὼ καὶ ὡς ἐσήμηνέν οἱ, τὴν προθυμίαν τοῦ στρατοῦ εἶναι ἀφόρητον, ἐγχαλινοῦσθαί τε ἀδύνατον, τοῦτο μὲν ἐν πολλαῖς μυριάσι ξυνισταμένης τῆς Περσικῆς δυνάμεως, τοῦτο δὲ καὶ ἐς τὰ μάλιστα ἰσμένης τὴν Ῥωμαίων ἅπασαν καὶ δὴ παραυτίκα πυρπολήσειν· καὶ ὡς, εἰ μὲν Ῥωμαῖοι ἕλοιντο, καθ' ὃν ἂν βούλοιντο τρόπον Πέρσαι, ἐμπεδῶσαι τὰς σπονδὰς, ἀφέξεσθαι τῶν ὅπλων· εἰ δέ γε οὐ βούλοιντο, ξυγχωρήσειν αὐτῷ ἐμβαλεῖν παραχρῆμα ἐς τὴν ἑῴαν Ῥωμαίων· οὐδὲ γὰρ ἀνθέξειν αὐτοὺς κἂν γοῦν τὸν κτύπον τῶν φαρετρῶν τοῦ Περσικοῦ ἀκούσεσθαι πλήθους. Ἄλλως τε δὲ δεδιέναι τὴν τοῦ κατ' αὐτοὺς βασιλέως ὀργὴν ἐς χρόνον τοσόνδε ἀναβαλλομένους τὸν πόλεμον. Οὕτω μὲν οὖν ὁ Ἀνδίγαν δολερώτατά τε καὶ ἀλαζονικώτατα τῷ κόμπῳ χρησάμενος τῶν ῥημάτων, ἐπλάττετο ἑκοντὶ μὴ προσίεσθαι τοῦ πολέμου τὸ αὐτεξούσιον. Συνεὶς δὲ καὶ Ζαχαρίας τὸ ἀπατηλὸν τῶν εἰρημένων, καὶ τὴν κομπολογίαν παραπέτασμα εἶναι τοῦ ψεύδους, « Ὦ Ἀνδίγαν, ἔφη, οὐκ ἐν τῷ ἀπατᾶν τὸ ἐχέφρον δηλοῦται, μάλιστα τοῦ ἀπατωμένου ξυνειδότος. Ἢ γὰρ οἴει με μὴ ἐξεπίστασθαι, ὡς πλάσματά ἐστι τὰ ὑπὸ Περσῶν πρασσόμενά τε καὶ λεγόμενα, καὶ οὐδὲν ἕτερον ἢ δόκησις καὶ ἀποσκιάσματα καὶ φεναξισμοί; καὶ ὡς σὺ αὐτὸς ἅπαντα ταῦτα ἐδραματούργησας, ἐννοῶν ἐκφοβήσειν Ῥωμαίους; ὡς ἂν οὖν βούλει καὶ ἀρεστόν σοι εἴη, ἐρίζειν ποιεῖν. Πλὴν εὖ ἴσθι, ὡς ἐν ἀρχαῖς τοῦδε τοῦ πολέμου Ῥωμαίοις τε ὁπλοφορεῖν φορτικώτατόν τι ἐφαίνετο· ὥστε ἀμέλει καὶ ἱκετείαις χρώμεθα ὡς ὑμᾶς, μὴ ἀναγκασθῆναι σφᾶς ἐπιλαβέσθαι ὅπλων. Κατὰ τοσοῦτον γὰρ ἐς τὸ ἀπόλεμον ἐπιρρεπέστατα εἶχον, ὡς καὶ ἄχρις Ἀπαμείας ἐλάσαι Πέρσας, καὶ μὲν οὖν ἄχρι αὐτῆς γε δήπου Ἀντιοχείας. Ὑμῶν τε πρὸς ταῦτα μὴ ὑποχαλασάντων, ἀφ' οὗ ἠσπάσαντο Ῥωμαῖοι τὸ ἐθελοκίνδυνον, οἶμαι μὴ ἀγνοεῖν Πέρσας, ὡς οὐδὲ μέχρις αὐτῶν τῶν μεθορίων ἀναιμωτὶ οἷοι ἐγένεσθε ἀφικέσθαι. Νῦν γοῦν πεπαιδευμένων ἀκριβῶς Ῥωμαίων τὸν πόλεμον, θαρραλέοι τέ ἐσμεν καὶ εὐέλπιδες, ὡς, εἴγε κινήσοι ὁ Ταχοσδρὼ, ὑπαντιάσειν οἱ ἐν αὐτοῖς γε δήπου τοῖς ὁρίοις ὄρυ Ῥωμαϊκὸν εὖ μάλα τεθηγμένον, διατιτρᾶν τὰς λαπάρας οἷόντε ὂν αὐτοῦ. Ὡς οὖν εὖ ἐξεπισταμένων Ῥωμαίων τοὺς Περσῶν δόλους, πρᾶττε οὕτω. » Τούτων οὖν καὶ ἑτέρων πλείστων εἰρημένων μέν, μάτην δὲ ὅμως (προῆλθε γὰρ οὐδὲν ὅτιοῦν), τότε Μαυρικίῳ ἐν γράμμασι δηλοῖ Ζαχαρίας ἀφικέσθαι ἐς τὰ πρὸ Κωνσταντίνης πεδία, οἷα δὴ ἐκεῖσε τὸν πόλεμον ξυγκροτήσε enim solum impedimento fuisse prædicabat, quominus Tachosdrus omnes Romanorum agros igni ferroque proscinderet. Tum forte eodem tempore, quo cum illo verba faciebat, ex composito in eorum conspectum venit unus ex his, quorum sunt partes citis equis adequitare, et nuntios equorum velocitate perferre, qui se a Tachosdro missum fingebat. Is Andigan secreto abducit, et epistolam, tanquam a Tachosdro scriptam, tradit. Hac continebatur, exercitum Persarum minime contineri posse, quin Romanorum terras invadat et in eas impetum faciat. Huic mendaci epistolæ et his, quæ in illa scripta erant, congruebat pulvis, qui nuntio, tanquam recens de via adventanti, ex fictione capillis multus inerat. Andigan quoque cum nuntio disserens, vultum componebat, et omni corporis motu simulabat, se minime bellum appetere. Et paullo post quum ad colloquium rediisset, Zachariæ dixit, sibi molesta esse quæ a Tachosdro nuntiarentur: etenim per literas significare, incredibilem esse Persici exercitus ad pugnandum alacritatem, quæ nullo modo comprimi posset. Constare Persarum aciem multis hominum millibus, quibus nihil aliud sit in animo, quam in Romanorum fines impetum facere, eosque igni ferroque vastare; illos quidem armis temperaturos, si Romani ea conditione, qua Persæ voluerint, fœdera fecerint. Sin recusarint, se illis permissurum, ut Romanos ad Orientem aggrederentur. Quod si accidat, Romanos ne auditu quidem ipso strepitum pharetrarum Persicæ multitudinis sustenturos esse. Ni faciant, timere ne in se iram regis sui commoveant, quod tanto tempore distulerint bellum gerere. Ad hunc modum Andigan doloso et magniloquo verborum fastu utens, simulabat minime se volente bellum fieri, quod sponte erupturum esset. Quum autem Zacharias satis intelligeret fraudem quæ suberat his quæ Andigan dixerat, et exquisito verborum ornatu quæri colorem et prætextum mendacio, « O Andigan, inquit, non in decipiendo prudentia declaratur, maxime si is qui decipitur, id quod agitur intelligat. Num enim existimas me ignorare, ista omnia, quæ Persæ dicunt et faciunt, esse res fictas, neque aliud, quam simulationem et artes et tectas fraudes, quas tu ipse commentus es, ut Romanos perterrefacias? Sed non faciam, mihi crede, quod voles et tibi libitum erit. At tu scito, initio quidem hujus belli Romanis grave et durum fuisse ad arma gestanda devenire. Etenim vos deprecati sumus, ne eo rem adduceretis, ut nos arma capere cogeretis. Tunc enim Romani ad cessationem a bello propense ferebantur, ut Apameam, immo et Antiochiam usque Persæ cum manu militari progressi sint. Quum autem Romani, vobis non cedentibus, sponte periculum subirent, scire vos opinor, vos non sine sanguine ne ad fines quidem pervenire potuisse. Nunc enim artes bellicas necessario edocti, audaciores facti sumus, et spe ducimur, si se commoverit Tachosdrus, obviam ejus conatibus in ipsis continibus ituram Romanorum acutam hastam, quæ latus ejus facile transfigat. Quare sic age, ut memineris, Romanos probe nosse Persarum dolos. » Hos et plures hujusmodi inter se habuerunt sermones, sed frustra; nihil enim inde est consecutum. Tum Zacharias Mauricium per

σοντι. Ὡσαύτως δὲ καὶ ὁ Ταχοσδρὼ κινήσας τὰ Περσικὰ στρατεύματα ἐπαγόμενος ἦει ἐς τὰ περὶ Κωνσταντίνην.

61.

Exc. De sent. p. 363. 364 : Ὅτι φήμη ἀεὶ χειροῦται τὰ πράγματα, καὶ τὰ δοκοῦντά πως ἀδηλα [καθεσ]τάναι προτίθησι ταῖς ἀκοαῖς, ὥσπερ ἐπ' ἀγορᾶς ἐν φανερῷ τῷ βουλομένῳ πρίασθαι ὧν[ια].

... ἠλλάξατο τοῦ πονεῖν βίον τινὰ α.... μενόντων φησὶ καὶ τοῦ ἐνδοξοτέρου τὸ ἄδοξον.

Ὅτι οὐκ ἐν ῥώμῃ σώματος, ἀλλ' ἐν ἀνδρίᾳ ψυχῆς ἡ τοῦ πολέμου ῥοπὴ κινδυνεύεται.

Ὅτι οὐδὲν οὕτω βραστώνης ἢ τρυφῆς καὶ ἀναπαύλης ὡς κίνδυνοι καὶ πόνοι καθέστηκεν αἴτιον· πόνοι μὲν γὰρ τῶν προκτηθέντων ἀπόλαυσιν, ὥσπερ ταμεῖόν τι τῆς εὐκλείας καθεστήκασι· τρυφὴ δὲ ἄνευ τοῦ προπαιδεύεσθαι παντὸς (πάντως B.) τοῦ κάκιστα ζῆν ἡγεμών· ἔστι δὲ (ἔστιν ὅτε B.) καὶ αὐτοῦ τοῦ ζῆν μετὰ τῆς ἀδοξίας ἀπαλλαγή.

Ὅτι Ταγχοσδρὼ ἐδλήθη ὑπό τινος ὀλεθρίαν τινὰ πληγήν. Καὶ ἐμοί γε οὐκ ἀπότροπον (ἀπὸ τρόπου B.) φαίνεται τὸ τοιόνδε γενέσθαι· ἐργάτις γὰρ τῶν τοιούτων ἡ τύχη. Πολλοὶ γὰρ πολλάκις τῶν λίαν εὐδοκίμων ἐσφάλησαν, καὶ φύσει τινὶ τὰ παράδοξα τῷ ἀνθρωπείῳ συμπεριγέρεται γένει.

Ὅτι Μαυρίκιος ἡττηθεὶς ὑπὸ Περσῶν μεγίστῃ κατείχετο ἀνίᾳ· οἷς γὰρ παρεν ... τι ἀποδαίνει· καὶ ἐν μὲν τῷ καιρῷ τῆς πράξεως ἀνθέλκονται τῇ τοῦ περισσεύεσθαι ἀνάγκῃ, παραπάσης (παραπτάσης Class.) δὲ τῆς τιμῆς τοῦ ἔργου ἐν ἡσυχίᾳ γενόμενοι τὸ λοιπὸν ἀθυμότατα διατελοῦσιν ἄρα λογιζόμενοι... Primum hujus fragm. locum modo legimus in fragm. 60.

62.

Exc. De leg. gent. p. 126 : Ὅτι Ἰταλία ἐπὶ (ὑπὸ N.) τῶν Λογγιβάρδων σχεδὸν ἅπασα ἐπεπόρθητο. Διὸ δὴ καὶ ἐκ τῆς συγκλήτου βουλῆς τῆς πρεσβυτέρας Ῥώμης ἅμα ἱερεῦσιν ἐκ τοῦ προεστῶτος ἐν Ῥώμῃ τῶν ἱερῶν πεμφθέντων τινῶν, παρεγένοντο πρεσβευόμενοι ὡς τὸν αὐτοκράτορα, τοῖς ἐκεῖσε μέρεσιν ἐπαρκέσαι. Ἀλλ' ὁ Περσικὸς πόλεμος ἐν Ἀρμενίᾳ τε κατὰ ταὐτὸν καὶ ἐς τὰ περὶ τὴν ἑῴαν ξυνεστηκώς τε καὶ οὐκ ἀπολήγων, μᾶλλον μὲν οὖν ἐπὶ τὰ μείζονα δυσχερῆ ἐκτεινόμενος, οὐδεμίαν ἀξιόλογον συνεχώρησε στρατιάν τε τὸν αὐτοκράτορα, οὐδὲ μὴν ἀποχρῶσαν τοῖς ἐκεῖσε πράγμασι δύναμιν στεῖλαι. Ὅμως δὲ καὶ ἐκ τῶν παρόντων τε καὶ ἐνδεχομένων στράτευμα ξυναγείρας ἔστελλεν ὁ βασιλεύς· καὶ τὴν ἄλλην ἐτίθετο ἐπιμέλειάν τε καὶ σπουδὴν, εἴ πώς τινας τῶν ἡγουμένων τοῦ Λογγιβάρδων ἔθνους δεξιώσηται δώροις ὑποπείθων καὶ μεγίστας ἐπαγγελλόμενος χάριτας. Ἤδη τε πλεῖστοι τῶν δυνατῶν μετετίθεντο ὡς Ῥωμαίους, τὴν ἐκ τοῦ αὐτοκράτορος ὠφέλειαν προσδεχόμενοι.

63. (58o.)

Ibidem p. 126—129 : Ὅτι Βαιανὸς ὁ τῶν Ἀβάρων Χαγάνος οὐδεμιᾶς ἀφορμῆς ἢ σκήψεως λαβόμενος, οὐδὲ ψευδῆ γοῦν κατὰ Ῥωμαίων αἰτίαν ἀξιώσας τινὰ συνθεῖναι, ἀλλὰ γὰρ καὶ κατὰ τόδε ὁμοίως τὸ ἔτος Ταργίτιον πρὸς βασιλέα στεῖλας, ὡς τὰ συνταχθέντα κομίσαιτο τῶν χρημάτων (ὀγδοήκοντα δὲ χιλιάδες

---

literas monuit, ut in planitiem, quæ est ad Constantinam, descenderet, et prælium committeret. Similiter Tachosdrus movens cum omnibus Persarum copiis, eas ad Constantinam adduxit.

61.

Fama in omnibus rebus dominatur, et vel ea, quæ abscondita esse videbantur hominum auribus, sicut merces in foro emptoribus, exponit.

Laborem commutavit cum vita .... et decus cum dedecore.

Belli cardo non in corporum robore, sed in animorum fortitudine vertitur.

Nihil æque, ut pericula ac labores, quietis et deliciarum et otii facultatem comparat. Et quidem labores ipsam acquisitorum bonorum voluptatem, ceu præclara custodia, conservant. Nam voluptas, quæ disciplina non regitur, pessimæ vitæ dux est : quin adeo vitam quoque ipsam turpiter eripit.

Tanchosdrus ab incerto homine letale vulnus accepit : quæ res mihi haud insolita videtur; talium quippe casuum fortuna operatrix est : multi enim clari homines ab ignobilibus interempti fuerunt. Casus enim admirabiles et vulgo inopini naturam humanam comitantur.

Mauricius a Persis victus, in magno versabatur mœrore... Nam in ipso actionis momento vincendi necessitate abripiuntur : sed ubi laus victoriæ avolavit, in desidiam incidunt et animum despondent.

62.

Italia tota fere a Longobardis est eversa et diruta. Itaque nonnulli ex senatu veteris Romæ cum quibusdam sacerdotibus, quos qui summæ sacrorum præerat delegaverat, ad imperatorem legati venerunt, orantes ut his partibus subveniret. Sed Persicum bellum hoc tempore in Armenia et in Oriente erat, quod non modo non intermittebat, immo in ardentiorem contentionem ingravescebat. Eo factum est ut imperator nullas idoneas copias, quæ illarum partium rebus sublevandis sufficerent, mitteret. Verumtamen delectu, ut res tulit, habito, exercitum, quem potuit, misit, atque etiam omne studium et diligentiam adhibuit, quo Longobardorum duces donis demereretur, quos magna illis præmia retributurus, ad suas partes traduceret. Itaque plerique ex Longobardorum principibus, largitione imperatoris accepta, ad Romanos defecerunt.

63.

Baianus, Avarum Chaganus, eodem anno Targitium ad imperatorem, qui præstari solita stipendia exigeret, misit (erant autem octoginta millia nummorum, quæ quotannis pendebantur), et ubi cum reliquis mercibus, quas emerat, et cum auro ad illum redierat, barbarus, nulla occasione aut causa conficta, ne falsam quidem accusationem in Ro-

ὑπῆρχον εἰς ἔτος ἕκαστον νομισμάτων), ἐπειδὴ τόν τε ὅλκον φόρτου, ὃν ἐκ τῶν χρημάτων ἐνετορεύσατο, καὶ τὸ χρυσίον ἔγνω ἐπανῆκεν ὡς αὐτόν, ἐκεῖνος ἀναισχυντότατα καὶ βαρβαρώτατα ἄρνα παραλύσας τὰς συνθήκας, ἃς πρὸς Τιβέριον τῆς Καίσαρος ἐπιβάντα τύχης εὐθὺς ἐν ἀρχαῖς ἐποιήσατο, καὶ πανστρατιᾷ κινήσας, ἀφικνεῖται κατὰ δὴ τὸν Σάον ποταμὸν, μεταξὺ Σιρμίου πόλεως καὶ Σιγγηδόνος, καὶ γεφυρῶν ἐπιχείρει τὸν ῥοῦν, ἐπιβουλεύων μὲν Σιρμίῳ τῇ πόλει καὶ παραστήσασθαι ταύτην βουλόμενος· δείσας δὲ, μὴ διακωλυθείη πρὸς τῶν Ῥωμαίων τῶν ἐπιφυλαττόντων ἐν Σιγγηδόνι καὶ τὴν ἐκ πολλοῦ τοῦ χρόνου πεῖράν τε καὶ ἐπιστήμην ἐν ταῖς τοῦ ποταμοῦ ναυσὶν ὑποπτεύομενος, βουλόμενός τε πρὸ τοῦ τὴν βουλὴν εἰς τὸ φανερὸν ἐκφανεῖν τὸ ἐγχείρημα τελεώσασθαι, πλοῖα συναγείρας κατὰ τὴν ἄνω Παννωνίαν εἰς τὸν Ἴστρον πολλὰ βαρέα, καὶ οὐ κατὰ λόγον τῆς ναυπηγικῆς τέχνης, ὅμως ἐκ τῶν ἐνόντων μακρὰς συμπηξάμενος στρατιώτιδας ναῦς, καὶ πολλοὺς ἐν αὐταῖς ἐπιβιβάσας ὁπλίτας ἐρέτας τε, οὐ κατὰ κόσμον ἀλλὰ βαρβαρικῶς τε καὶ ἀνωμάλως ταῖς κώπαις τύπτοντας τὸ ὕδωρ, κινήσας ἀθρόον, ταῖς τε ἐπακτρίσι τὸν ποταμὸν, καὶ αὐτὸς μετὰ πάσης τῆς Ἀβάρων στρατιᾶς πεζῇ διὰ τῆς Σιρμιανῆς πορευόμενος νήσου, παραγίνεται κατὰ τὸν Σάον ποταμόν. Διαταραχθέντων δὲ τῶν ἐν ταῖς πόλεσι ταύταις Ῥωμαίων καὶ τὸ ἐγχείρημα συννοησάντων, τοῦ τε ἐν Σιγγηδόνι στρατηγοῦ, Σήθου τοὔνομα, στείλαντος πρὸς τὸν Χαγάνον, καὶ ἐπερωτῶντος ὅ τι δὴ καὶ βουλόμενος, εἰρήνης βεβαίας τε καὶ φιλίας συνεστώσης αὐτῷ τε καὶ Ῥωμαίοις, πρὸς τὸν Σάον ἀφίκετο ποταμόν. ἅμα δὲ λέγοντος, ὡς οὐ περιόψεται γεφυροῦν ἐπιχειροῦντος αὐτοῦ τὸν ποταμὸν, οὐκ ἐπιτρέποντος ὅλως τοῦ αὐτοκράτορος· οὐ κατὰ Ῥωμαίων τι μηχανώμενος ἔφη βούλεσθαι πηγνύναι τὴν γέφυραν, ἄλλως δὲ κατὰ Σκλαβηνῶν χωρεῖν, καὶ διαπεραιούμενος τὸν Σάον ἐπιβαίνων τε ἐς τὴν Ῥώμην αὖθις τὸν Ἴστρον διαβήσεσθαι κατ' αὐτῶν, πλοίων αὐτῷ πολλῶν παρὰ τῶν (τοῦ Bekk.) Ῥωμαίων αὐτοκράτορος ἐς τὴν διάβασιν παρασκευαζομένων. Τοῦτο γὰρ δὴ καὶ πρότερον πρὸς χάριν τοῦ Ῥωμαίων βασιλέως πρᾶξαι, καὶ πολλὰς αἰχμαλώτων μυριάδας ἐκ τῆς Ῥωμαίων γῆς Σκλαβηνοῖς δεδουλωμένους ἐλευθέρας αὖθις Ῥωμαίοις ἀποδοῦναι. Νῦν δὲ ὑβρίσθαι μὲν ἔλεγε πρὸς αὐτῶν οὐ βουλομένων τὸ συνταχθὲν τηνικαῦτα τέλος παρὰ σφῶν καθ' ἕκαστον ἔτος ἐπ' αὐτὸν κατατίθεναι· καὶ πρέσβεις δὲ Ἀβάρων σταλέντας πρὸς αὐτῶν ἀνῃρῆσθαι. Διὰ ταῦτά τε ἥκειν ἐς τὸν Σάον, καὶ ἐπὶ τούτῳ πρέσβεις ἐκέλευσε δέξασθαι παρ' αὐτοῦ τὸν Σῆθον σταλησομένους δι' αὐτοῦ ὡς τὸν αὐτοκράτορα, καὶ αἰτήσοντας παρασκευάσαι κατὰ τὸν Ἴστρον αὐτῷ τὰ πλοῖα διαπεραιοῦσθαι μέλλοντι κατὰ Σκλαβηνῶν. Ὀμνύειν τε ἔλεγεν ἔχειν ἑτοίμους τοὺς νομιζομένους μεγίστους παρά τε Ἀβάροις καὶ Ῥωμαίοις ὅρκους, ὡς οὐδεμίαν τινὰ κατὰ Ῥωμαίων ἢ κατὰ τῆς Σιρμίου πόλεως μηχανώμενος βλάβην, ἀλλ' ἐπὶ τῇ τοῦ ἔθνους τῶν Σκλαβηνῶν ἐφόδῳ τὴν γέφυραν βούλοιτο πήξασθαι. Ταῦτα οὐ πιστὰ μὲν οὔτε Σήθῳ αὐτῷ οὔτε τοῖς ἐν Σιγγηδόνι ἐδόκει Ῥωμαίοις. Ὅμως δὲ οὔτε παρασκευὴν ἱκανὴν ἔχειν οἰόμενοι, στρατιωτῶν τε ὀλίγων αὐτοῖς παρόντων καὶ ὁρμάδων νεῶν πολλῶν οὐ παρουσῶν, οἷα τῆς κινήσεως ταύτης ἐξαίφνης τε καὶ ἀπροσδοκήτως γενομένης· ἅμα τε τοῦ Χαγάνου διαπειλεῖν ἀρξαμένου καὶ διαμαρτύρασθαι, ὡς αὐτὸς μὲν ταῖς πρὸς Ῥωμαίους συντεθει-

manos comminisci dignatus, impudentissime, qui barbaris mos est, fœdera, quæ cum Tiberio initio ejus imperio fecerat, rupit, et cum omni exercitu movens ad Savum fluvium inter Sirmium oppidum (hoc ex insidiis capere cogitabat) et Singedonem castra ponit, et fluvium ponte jungere suscipit. Quum autem timeret ne a Romanis impediretur, qui Singedone in præsidiis erant, maxime quod multum usum et scientiam navium fluminis habebant; consilium suum, antequam in vulgus innotesceret, exsecuturus, multa vectoria graviaque navigia in Istro per superiorem Pannoniam coegit, ex quibus, quæcumque nancisci potuit, non quidem ad artis navium ædificandarum rationem, tamen naves ea magnitudine, ut ad bellum aptæ essent, exstruxit, et eas hominibus armatis et remigibus instruxit, qui barbarum in morem inconditis ictibus aquam verberabant. Ita simul classe magno motu flumine devecta, cum omnibus Avarum pedestribus copiis per Sirmianam insulam cursum tenuit, et ad Saum fluvium pervenit. Hoc conspecto apparatu, Romani, qui in urbibus in ea parte sitis habitabant, vehementer sunt perturbati. Erat Sethus Singedone præfectus. Is ad Chaganum misit, qui ex ipso quæreret, quoniam pax et amicitia illi cum Romanis esset, quid sibi vellet, quod ad Saum venisset, quem si ponte jungere inconsulto imperatore tentaret, non passurus esset. Ille, non ut quicquam mali Romanis machinaretur, pontem se struere ait, sed ut contra Sclavinos expeditionem susciperet: se transmisso Sao, et finibus Romanorum percursis, rursus Istrum trajecturum, multis ad trajectionem ab imperatore Romanorum impetratis navibus. Idem se jam antea in gratiam Romanorum imperatoris fecisse, et multa Romanorum millia, qui in servitutem a Sclavinis redacti fuissent, libertate donata, Romanis restituisse. Nunc vero dicebat, se a Sclavinis injuria affectum, quia nollent tributum quotannis illo tempore indictum sibi solvere, tum etiam quia Avarum legatos a se missos sustulissent, et eam esse causam cur ad Saum accessisset. Itaque Sethum excipere jussit legatos, quos ad imperatorem mittebat, qui peterent ut sibi in Sclavinos trajecturo naves per Istrum præpararet. Adjecit, se per ea quæ et apud Romanos et Avares sanctissima habentur, paratum jurare, se nullum damnum cogitare aut Romanis aut oppido Sirmio inferre, sed tantum, quo sibi aditum ad Sclavinos patefaciat, pontem facere instituisse. His quidem Sethus et Romani, qui Singedone erant, minime fidebant: sed se idoneo exercitu instructos, aut militibus (paucos enim habebant) aut navibus velocibus minime satis paratos esse cogitabant. Hic enim motus de improviso et præter spem acciderat. Præterea Chaganus minitari cœpit et testificari, se solum conventis inter se et Romanos pacis conditionibus stare, et quoniam in communes suos et Romanorum hostes pergat, minime se

μέναις αὐτῷ περὶ τῆς εἰρήνης ἐμμένοι συνθήκαις, κατὰ δὲ τῶν ἑαυτοῦ τε καὶ Ῥωμαίων πολεμίων Σκλαβηνῶν χωρῶν οὐκ ἀφέξεται τοῦ ἔργου τῆς γεφυρώσεως· εἰ δέ τις θαρρήσοι Ῥωμαίων ἓν γοῦν ἀφεῖναι βέλος κατὰ τῶν ἐπιχειρούντων πηγνύναι τὴν γέφυραν, γινώσκειν αὐτούς, ὡς αὐτοὶ τῆς αἰτίας τῆς τῶν σπονδῶν ἤρξαντο καταλύσεως, καὶ τὸ ἐντεῦθεν, ἅτε ἐκπολεμώσαντας αὐτοὺς τὸ Ἀβάρων ἔθνος, μὴ μέμφεσθαι, ὅ τι ἂν παρ' αὐτῶν ἡ Ῥωμαίων ἡγεμονία πάθῃ. Ταῦτα δείσαντες οἱ ἐν Σιγγηδόνι τοὺς ὅρκους γοῦν αὐτὸν ὀμνύναι προεκαλοῦντο. Καὶ ὃς παραυτίκα τούς τε Ἀβαρικοὺς ὤμνυεν ὅρκους, ξίφος σπασάμενος καὶ ἐπαρασάμενος ἑαυτῷ τε καὶ τῷ Ἀβάρων ἔθνει παντὶ, ὡς, εἰ κατὰ Ῥωμαίων τι μηχανώμενος γεφυροῦν βουλεύοιτο τὸν Σάον, ὑπὸ ξίφους μὲν αὐτόν τε καὶ τὸ Ἀβάρων ἅπαν ἀναλωθείη φῦλον, τὸν δὲ οὐρανὸν ἄνωθεν αὐτοῖς καὶ τὸν ἐπὶ τοῦ οὐρανοῦ θεὸν πῦρ ἐπαφήσειν, καὶ τὰ πέριξ ὄρη καὶ τὰς ὕλας αὐτοῖς ἐπιπεσεῖσθαι, καὶ τὸν Σάον ποταμὸν ὑπερβλύσαντα συγκαλύψειν αὐτούς. Τοιαῦτα βαρβαρικῶς ἀπομοσάμενος ὁ Χαγάνος, « Νῦν, ἔφη, καὶ τοὺς Ῥωμαίους ὅρκους ὀμνύναι βούλομαι. » Καὶ ἅμα ᾔτει παρ' αὐτῶν, τί δὴ πιστόν τε καὶ σεβάσμιον ἔχειν νομίζοιεν, καθ' οὗ τοὺς ὀμνύντας τὴν τοῦ θεοῦ μῆνιν, ἣν ἐπιορκοῖεν, οὐκ ἐκφεύξεσθαι. Παραχρῆμα οὖν ὁ τῆς Σιγγηδόνος πόλεως τὴν ἀρχιερωσύνην διέπων τὰς θεσπεσίας βίβλους αὐτῷ διὰ τῶν ἐν μέσῳ τὰς ἀγγελίας διακομιζόντων [ἐνεχείρισε]. Καὶ ὃς, δολερώτατά πως ἐπικρυψάμενος τὸν νοῦν, ἀνίσταταί τε ἐκ τῆς καθέδρας, καὶ σὺν φόβῳ ὄθεν πολλῷ καὶ σεβάσματι ταῦτα προσποιησάμενος δέχεσθαι, καὶ προσκυνήσας προθυμότατα, ὄμνυσι κατὰ τοῦ λαλήσαντος τὰ ἐν ταῖς ἁγίαις διφθέραις ῥήματα θεοῦ, μηδὲν [τῶν] εἰρημένων παρ' αὐτοῦ διαψεύσεσθαι. Δέχεται τοιγαροῦν ὁ Σῆθος τοὺς παρ' αὐτοῦ πρέσβεις, καὶ ἀποστέλλει εἰς τὴν βασιλίδα Τιβερίῳ τῷ αὐτοκράτορι. Ἕως δὲ οἵ τε πρέσβεις τὴν [εἰς τὴν] βασιλεύουσαν πόλιν ὁδὸν διήνυον, καὶ ὁ αὐτοκράτωρ ἔμελλε ταῦτα ἀκούσεσθαι, ὁ Χαγάνος ἐν μέσῳ διαμελλήσας οὐδὲν, πάσῃ σπουδῇ καὶ πολυχειρίᾳ, συμπάσης αὐτῷ τῆς Ἀβάρων, ὡς εἰπεῖν, στρατιᾶς συμπονούσης, ἐγεφύρου τὸν ποταμὸν, θεῖναι (πέρας ἐπιθεῖναι Nieb.) βουλόμενος πρὶν ἢ ὁ αὐτοκράτωρ αὐτοῦ συννοήσας τὸ βούλευμα διακωλύειν αὐτὸν ἐκ τῶν ἐνόντων ἐπιχειρήσοι.

64.

Ibidem p. 129—131 : Ὅτι ἀφικομένων τῶν πρέσβεων τῶν Ἀβάρων εἰς τὴν βασιλίδα, καὶ αἰτούντων τὸν αὐτοκράτορα παρασκευάσαι τὰς ναῦς τῷ Χαγάνῳ καὶ τῇ στρατιᾷ τῶν Ἀβάρων ἐς τὸν Ἴστρον διαβησομένῃ κατὰ Σκλαβηνῶν (θαρροῦντα γὰρ ἤδη τὸν Χαγάνον ἐς τὴν φιλίαν τὴν αὐτοῦ τὴν γέφυράν τε ἐς τὸν Σάον ἐργάζεσθαι ποταμὸν, καὶ βούλεσθαι τοὺς κοινοὺς ἐχθροὺς αὐτοῦ τε καὶ Ῥωμαίων Σκλαβηνοὺς ἐκτρίψαι), ταῦτα ἀπαγγειλάντων εὐθὺς μὲν τὸ ἐπιχείρημα καὶ τὴν ἔννοιαν τοῦ Χαγάνου διέγνω σαφῶς ὁ αὐτοκράτωρ, ὡς τὴν πόλιν τὸ Σίρμιον ἐξελεῖν βουλόμενος ἐργάζοιτο τὴν γέφυραν, ἀποκωλῦσαι βουλόμενος τὴν τῶν ἀναγκαίων εἰσκομιδὴν, ὅπως λιμῷ παραστήσοιτο τὴν πόλιν. Οὐ γὰρ ἦν ἀποχρώσας δαπάνας ἐς αὐτὴν προαποβέμενος, τῇ συνεστώσῃ πρὸς Ἀβάρους εἰρήνῃ θαρρῶν. Ἀπορῶν δὲ στρατιᾶς, οὔ τι λέγω πρὸς τὴν

---

opus pontis construendi intermissurum. Quodsi quis Romanorum audeat vel unum telum conjicere in eos qui ponti ædificando manum admoverent, ab ipsis fœderum violandorum initium factum esse, meminisse eos jussit, et quum ipsi Avares in bellum impulissent, si quid inde Romanorum res publica detrimenti ceperit, de eo queri vetuit. Hoc veriti Romani qui Singedone erant, Chaganum ad jusjurandum provocarunt. Itaque confestim Avarico ritu jusjurandum ad hunc modum præstitit. Ense educto, sibi et Avarum genti dira est imprecatus, si quid mali comminisceretur Romanis in eo, quod pontem super Sao flumine facere susceperit, ut ipse et universa gens ad internecionem usque ferro periret, cœlum ex alto super ipsis, et Deus, qui in cœlo est, ignem immitteret, silvæ et montes casu et ruina illos obtererent, et Saus fluvius inundatione eos submergeret. Hæc ubi barbaro more Chaganus emisit, « Nunc ego, inquit, jusjurandum Romanorum jurare volo. Tum quæsivit ex ipsis, quid esset quod sanctum et religiosum ducerent, per quod jurantes, si fallerent, dei iram minime evitaturos crederent. Tum qui in Singedone urbe summam sacrorum potestatem habebat, statim sancta Biblia per interpretes tradi jussit. Et ille quidem occultans ea quæ mente volvebat, multo cum tremore et magna cum reverentia se ea suscipere simulans, procedit e cathedra, et alacri animo in genua provolutus, juravit per deum, qui sacrorum librorum verba emisisset, se in nullo eorum, quæ dixisset, mentiri et fallere. Itaque Sethus admisit legatos ab eo missos, et ad imperatorem Tiberium in regiam urbem transmisit. Dum legati iter peragunt, et imperator eos admittere parat, Chaganus interea opus non intermisit, sed omni cura, studio et diligentia, toto Avarum exercitu in eam rem incumbente, pontem super Sao flumine absolvit. Etenim perficere opus statuerat, antequam ea res ad imperatoris cognitionem veniret, ne, si resciret, ædificationem disturbare tentaret.

64.

Itaque profecti Avarum legati in regiam urbem, ab imperatore petierunt, ut naves præpararet Chagano et Avarum exercitui, quibus Istro trajecto in Sclavinos moverent. Etenim Chaganum, fidentem amicitia quæ illi cum Romanis erat, jam pontem struere super Sao flumine propositumque habere, communes suos hostes et Romanorum conterere et labefactare. Hæc legatis nuntiantibus, statim aperte imperator cognovit conatum et mentem Chagani. Quum enim oppido Sirmio potiri cuperet, pontem fecerat, ut oppidi incolas omnium rerum commeatu intercluderet et fame ad deditionem compelleret. Nam quum imperator minime paci cum Avaribus compositæ diffideret, in urbem commeatus ad obsidionem tolerandam idoneos invehi non curaverat. Præterea copias, non dico quæ satis essent ad resistendum Avaribus, sed ne minimas quidem omnino habebat. Etenim omnes exercitus, quos conscripserat,

Ἀβάρων δύναμιν ἀντιταξομένης, ἀλλ' οὐδὲ ὀλιγίστης ὅλως ὑπαρχούσης αὐτῷ, πάντων τῶν στρατιωτικῶν καταλόγων ἐς τὸν πρὸς Πέρσας πόλεμον ἐν Ἀρμενίᾳ τε καὶ τῇ μέσῃ τῶν ποταμῶν ἐνησχολημένων, ἀπεπροσποιεῖτο ὅθεν ὡς οὐ συννοήσας τὸ βουλευθὲν τῷ Χαγάνῳ. Ἔφασκε δὴ βούλεσθαι μὲν καὶ αὐτὸς κατὰ Σκλαβηνῶν αὐτοὺς χωρῆσαι, πολλὰ τῆς Ῥωμαίων ἐπικρατείας δῃούντων· οὐκ εἶναι δὲ τῆς ἐπιχειρήσεως τὸν καιρὸν Ἀβάροις συμφέροντα, Τούρκων ἤδη περὶ Χερσῶνα ἐστρατοπεδευμένων καὶ ταχεῖαν αἴσθησιν αὐτῶν, ἢν τὸν Ἴστρον διαπεραιωθῶσι, δεξομένων. Ἀλλὰ ἐπισχεῖν γὰρ νῦν εἶναι καλὸν αὐτούς, καὶ ὑπερβαλέσθαι τὴν ἐπιχείρησιν. Αὐτὸς δὲ οὐ πολλοῦ τὴν διάνοιαν γνώσεσθαι Τούρκων, ὅποι δὴ καὶ τῆς ἐφόδου τὴν ἔννοιαν ἔχοιεν, καὶ ταύτην δήλην ποιήσειν τῷ Χαγάνῳ. Ταῦτα οὐκ ἔλαθε τὸν Ἀβάρων πρεσβευτὴν ἐξεπίτηδες πρὸς τοῦ βασιλέως συμπεπλασμένα, καὶ ὡς τὸν ἀπὸ Τούρκων αὐτοῖς προβαλλόμενος φόβον ἐρέξειν ἤλπιζε τῆς ἐπινοίας αὐτούς. Ἔδοξε δ' οὖν πείθεσθαι, καὶ συνετίθετο πάντως ἐπισχήσειν τὸν Χαγάνον. Ἦν δὲ οὗτος ὁ μάλιστα ἐνάγων αὐτὸν ἀεὶ καὶ παροτρύνων ἐς τὸν κατὰ Ῥωμαίων πόλεμον. Καὶ οὗτος μὲν ὧδε, ἐφ' οἷς ὑπέσχετο, πολλὰ κομισάμενος ἐξώρμησε τῆς βασιλίδος· καὶ συνέβη κατὰ τὴν Ἰλλυριῶν αὐτὸν διοδεύοντα μετὰ τῶν προπεμπόντων ὀλίγων Ῥωμαίων πρὸς τῶν κατατρεχόντων τὴν χώραν Σκλαβηνῶν ἀναιρεθῆναι. Οὐ πολλαὶ δὲ διέδραμον ἡμέραι, καὶ παραυτίκα ἕτερος ἦκεν ἐκ τοῦ Χαγάνου σταλεὶς ἐς τὴν βασιλίδα πρεσβευτής, Σόλαχος τοὔνομα, ὃς εἰσόδου πρὸς βασιλέα τυχὼν φανερώτατα ἤδη καὶ μετὰ γυμνῆς τῆς ἀναιδείας ἔφη ὧδε· « Ὡς ὁ Σάος μὲν ἤδη διαπέφρακται ποταμὸς γεφυρωθείς, ἠλίθιόν τι νομίζω διαβεβαιοῦσθαι· τὸ γὰρ προδηλότατον ἐν εἰδόσι λέγειν ψόγος τῷ λέγοντι· καὶ οὐδεμία μηχανὴ Ῥωμαίους ἐπαρκέσαι Σιρμίῳ τῇ πόλει, μήτε τροφῆς μήτε μὴν ἑτέρας τινὸς βοηθείας διὰ τοῦ ποταμοῦ τὸ λοιπὸν ἐς αὐτὴν ἐσπλευσομένης, πλὴν εἰ μὴ τοσαύτη Ῥωμαίων ἀφίκοιτο πληθὺς, ὡς δυνάμει καὶ βίᾳ τήν τε τῶν Ἀβάρων ἀπελάσαι στρατιὰν καὶ διαλῦσαι τὴν γέφυραν. » Χρῆναι γοῦν τὸν αὐτοκράτορα μηδαμῶς ἐκπολεμῶσαι μιᾶς ἕνεκα πόλεως εὐτελοῦς, μᾶλλον δὲ χύτρας (ταύτῃ γὰρ αὐτῇ δήπουθεν ἐχρήσατο τῇ λέξει), Ἀβάρους τε καὶ τὸν τῶν Ἀβάρων Χαγάνον· ἀλλ' ἐξαγαγόντα σώους ἅπαντας τοὺς ἐν αὐτῇ στρατιώτας τε καὶ οἰκήτορας, οὐ μὴν ἀλλὰ καὶ ὅσα ἐστὶν αὐτοῖς τῶν φέρεσθαι δυναμένων κτημάτων, παραχωρῆσαι τῷ Χαγάνῳ τῆς πόλεως, γυμνῆς τε καὶ ἐρήμου τὸ λοιπὸν καθεστώσης. Δεδοικέναι γὰρ αὐτὸν, μὴ νῦν μὲν ταῖς τῆς εἰρήνης ἐμμένειν προσποιοῖντο Ῥωμαῖοι συνθήκαις, μέχρι τὸν κατὰ Περσῶν διαθεῖντο πόλεμον, διαθέμενοι δὲ μετέπειτα πανστρατιᾷ κατὰ Ἀβάρων χωρήσοιεν, ἑτοιμότατον ἐπιτείχισμα ταύτην γε δήπου τὴν πόλιν ἔχοντες κατ' αὐτῶν, καὶ οὔτε ποταμῷ μεταξὺ μεγίστῳ οὔτε μὴν ἑτέρᾳ τινὶ δυσχωρίᾳ παντελῶς διειργόμενοι. Σαφές τε εἶναι καὶ φανερώτατον, ὡς οὐκ ἐπὶ καλῷ τῷ Ἀβάρων, εἰρήνης τῷ αὐτοκράτορι πρὸς αὐτοὺς σταθερᾶς συνεστώσης, τηλικαῦτα περὶ τὴν πολιν τὸ Σίρμιον ᾠκοδομήσατο τείχη. Χαίρειν μὲν γὰρ ἔφασκε τὸν Χαγάνον καὶ ἐπὶ τοῖς καθ' ἕκαστον ἔτος στελλομένοις αὐτῷ παρὰ βασιλέως δώροις· καλὸν γὰρ ὑπάρχειν κτῆμα καὶ χρυσὸν καὶ ἄργυρον καὶ μὲν οὖν ἐσθῆτα σηρικήν· ἁπάντων δ' οὖν ἀξιοκτητότερον εἶναι τούτων καὶ τιμιώ-

---

Persico bello in Armenia et Mesopotamia occupati erant. Quæ tamen omnia dissimulabat, tanquam non intelligeret quo Chaganus tenderet. Itaque imperator respondit, se quoque velle Sclavinos, quoniam plerasque Romanorum regiones prædati fuerant et latrociniis vexaverant, bello persequi. Sed tunc temporis non opportunum esse Avaribus eam expeditionem suscipere, quia Turci jam circa Chersonem agerent, et si illi Istrum trajicerent, celeriter ejus rei nuntios accepturi essent. Itaque commodius illis esse supersedere et differre expeditionem in aliud tempus. Quid velint Turci et qua parte progressuri sint, se brevi cognituram, de quibus omnibus Chaganum certiorem facturum. Hæc non latebat Avarum legatum, e re nata ab imperatore conficta, qui objecto Turcorum metu Chaganum abducere ab incepto opere sperabat. Sed idem se sentire simulavit, et promisit se effecturum ut ab ea mente Chaganus desisteret. Itaque legatus, qui præcipue Chaganum ad bellum Romanis inferendum impulerat, amplissimis donis acceptis, quæ pro mercede postulaverat, e regia urbe proficiscitur. Sed quum per Illyrium iter faceret cum paucis Romanis ad eum tutandum præmissis, a Sclavinis, excursiones in eas partes facientibus, occisus est. Non multis interjectis diebus, ecce alter legatus venit a Chagano in regiam urbem, Solachus nomine, qui apertissima et nuda impudentia ita locutus est: « Ponte junctum fluvium Saum, supervacuum existimo affirmare. Manifesta enim is, qui probe scienti narrat, vituperatione dignus est. Neque vero ulla arte Romani Sirmium oppidum ab obsidione liberare, neque commeatum, aut aliam ullam rem, quæ obsessis levamento sit, flumine in urbem invehere possunt, nisi tantam multitudinem illuc mittant, quæ vi et fortitudine possit Avarum exercitum ab obsidione depellere et pontem dejicere. Itaque imperatorem consultius facturum, si pro una minime opulenta urbe, magis pro una olla (ea enim dictione usus fuerat), non bellum in Avares et Avarum Chaganum susciperet, sed si contentus educere salvos et incolumes omnes milites Romanos et urbis incolas una cum suis rebus, quicquid earum efferre potuerint, urbem nudam et desertam Chagano cederet. Hunc enim veritum esse, ne Romani stare pacis conditionibus in animo haberent tantisper dum bellum, quod cum Persis gererent, confecerint, eoque confecto, omnibus viribus in Avares impetum facere, quum hanc urbem promptissimum adversus ipsos propugnaculum haberent, neque interjecto fluvio maximo aut alia loci difficultate impedirentur. Ceterum perspicuum et apertum esse, imperatorem commodi Avarum nullam habuisse rationem, qui, etiam pace constituta, oppidum Sirmium validioribus mœnibus cinxerit. Frui quidem Chaganum donis quæ singulis annis accipiat ab imperatore; nam magni pretii bona esse aurum, ar-

τερον τὴν ψυχὴν, περὶ ἧς φοβούμενον αὐτὸν καὶ ἀναλογιζόμενον ὡς τὰ πολλὰ τῶν εἰς τὸν φθάσαντα χρόνον κατ' ἐκείνην δήπου τὴν χώραν ἐπελθόντων ἐθνῶν τοιούτοις δώροις Ῥωμαίοις προκαλέσαντες, τέλος ἐς καιρὸν ἐπιθέμενοι πανωλεθρίᾳ διέφθειραν, οὐκ ἀποστήσεσθαι τῆς ἐπιχειρήσεως, οὐ δώροις, οὐκ ἐπαγγελίαις, οὐχ ἑτέρῳ τινὶ τῶν πάντων, πρὶν ἂν τὴν πόλιν τὸ Σίρμιον χειρωσάμενος τὴν Σιρμιανὴν ἅπασαν οἰκειώσηται νῆσον, ἣν δικαιότατα καὶ προσήκειν αὐτῷ Γηπαίδων πρότερον κτῆμα γενομένην, αὐτῶν δὲ ὑπὸ Ἀβάρων πολεμηθέντων (καταπ. N.), ὡς ἐντεῦθεν καὶ τὰ κτήματα κατὰ τὸ εἰκὸς αὐτῷ μᾶλλον καὶ οὐ Ῥωμαίοις ἁρμόζειν. Ταῦτα ἐτάραξε μέν, καὶ τὴν διάνοιαν δεινῶς ὑπό τε ὀργῆς καὶ λύπης συνέχει τοῦ αὐτοκράτορος· τοῖς εἰκόσι δὲ, ὡς ἐνῆν, λόγοις καὶ αὐτὸς χρησάμενος ἀντέλεξεν ὧδε· « ὡς οὔτε δυνάμει καὶ ἀνδρείᾳ χειρὸς οὔτε σοφίᾳ περιῆλθεν ἡμᾶς ὁ Χαγάνος, ἀλλὰ εἰρήνας τε καὶ συνθήκας καὶ θεὸν τὸν ὀμοθέντα καθυβρίσας, παντί που δῆλον. Πλέον δὲ ὅμως οὐδὲ αὐτῷ τὴν ἀπιστίαν οἶμαι παρέξειν· θᾶττον γὰρ ἂν αὐτῷ μίαν τῶν θυγατέρων κατεγγυήσω, δυοῖν ὑπαρχουσῶν, ἢ τὸ Σίρμιον τὴν πόλιν ἐκὼν παραδώσω. Εἰ δέ γε δυνάμει καὶ βίᾳ ταύτην ἐξέλοι, καὶ οὕτω τὸν ὑβρισμένον παρ' αὐτοῦ θεὸν ἔκδικον ἀναμένων αὐτὸς ἥκιστά τι καταπροέσθαι τῆς Ῥωμαίων πολιτείας ἐννοηθείην ποτέ. » Ἐπὶ τούτοις τὸν πρεσβευτὴν ἀποπεμψάμενος, παρεσκευάζετο ἐκ τῶν ἐνόντων τῇ πόλει ἀμύνειν, στρατιὰν μὲν, ὡς ἔφθην εἰρηκὼς, οὐδὲ βραχείαν τινα ἔχων, στρατηγοὺς δὲ καὶ ἡγεμόνας καὶ λοχαγοὺς στέλλων, τοὺς μὲν διὰ τῆς Ἰλλυριῶν, τοὺς δὲ διὰ Δαλματίας, ὡς ἂν τὴν πόλιν διὰ φρουρᾶς ἔχοιεν.

65.

Ibidem p. 131. 132 : Ὅτι Θέογνις ἐπεὶ ἐν Κασίᾳ καὶ Καρβωναρίᾳ ταῖς νήσοις ἐγένετο, λόγων αὐτῷ κινηθέντων περὶ σπονδῶν, προσεδέξατο. Παραγενομένου τε τοῦ Βαϊανοῦ καὶ τοῦ ἵππου ἀποβεβηκότος, τεθείσης οἱ καθέδρας χρυσῆς ἐνιζάνει αὐτοῦ, ἐκ διαλίθων ὑφασμάτων σκευασθείσης αὐτῷ ὥσπερ καλύβης τινός. Ἀλλὰ γὰρ καὶ ὥσπερ ἀντ' ἐρύματος πρὸ τῶν στέρνων αὐτῷ καὶ τοῦ προσώπου προυβάλλοντο θυρεούς, διὰ τὸ μὴ ἐκτοξεῦσαι Ῥωμαίους τυχὸν οὕτω δὴ ἀθρόον ἐς αὐτόν. Ἀτὰρ οἵ γε ἀμφὶ Θέογνιν παραγενόμενοι, βραχύ τι ἀφεστῶτες τοῦ χωρίου, ἵνα ὁ Βαϊανὸς ἐρεζόμενος ἦν, διελέγετο (δι' Bekk.) ἑρμηνέων Οὔννων τὰς πίστεις διεσαφηνίζοντο περὶ σπονδῶν. Καὶ ὁ μὲν Βαϊανὸς ἔφασκε δεῖν ὑπείκειν οἱ Ῥωμαίους ἀμαχητὶ τοῦ Σιρμίου, εἶα δὴ τὸ λοιπὸν μηδεμιᾶς ὑπολελειμμένης μηχανῆς ἐς τὸ μὴ ἁλῶναι τὸ ἄστυ. Πρὸς τῷ καὶ [σπάνει supp. Nieb.] τῶν ἀναγκαίων θᾶττον ὑποβληθήσεσθαι (ἀποκλεισθήσεσθαι conj. Bekk.), τοῦτο μὲν ἐξ ἀμφοῖν τοῖν μεροῖν κεκωλυμένης αὐτῇ τῆς σιτοπομπίας, τοῦτο δὲ καὶ τῆς τῶν Ἀβάρων δυνάμεως τῷ πολέμῳ μὴ ὑποχαλώσης, ἄχρις οὗ ὑποχείριον ποιήσοιντο τὴν πόλιν. Προυβάλλετο δὲ καί τινα εὐπρόσωπον αἰτίαν τοῦ ἰμείρειν δεσπόσαι τοῦ ἄστεως, διὰ τὸ μὴ αὐτομόλους ἐκ τῆς Ἀβαρικῆς στρατιᾶς, ἀγχιθύρου οὔσης τῆς πόλεως, ἑαυτοὺς ἐνδιδόναι Ῥωμαίοις. Τούτων οἱ διαλεγομένων, ἀντεῖπε Θέογνις, ὡς πρῶτον μὲν οὐδὲ αὐτὸς ἐνδώσει τῷ πολέμῳ πρότερον ἢ τὸ Ἀβαρικὸν ἐνδοῦναι· ἄλλως τε μὴ ἐλπίζειν τὸν Βαϊανὸν τοιούτους εὑρήσειν Ῥωμαίους, ὁποίους καὶ βούλεται. Ταῦτα αὐτῶν

---

gentum et sericam vestem, sed carissimum et pretiosissimum omnium bonorum esse vitam, cui quum timeret, et animo repeteret, Romanos multas gentes in his locis donis et muneribus ad se accivisse et pertraxisse, quas deinde tempore procedente subegerint et funditus everterint, neque donis, neque promissis, neque ulla alia re illum moveri posse, ut desistat ab inceptо, neque quieturum donec urbem ceperit, et omnem Sirmianam insulam propriam sibi fecerit. Seque jure id facere, quia Gepidarum prius haec insula fuerit, quorum res et urbes justius Avares sibi vindicare possent, qui eos devicerint, quam Romani. » Haec imperatorem valde perturbarunt, et graviter ejus mentem ira et dolore percuterunt, tamen idonea et ipse, quantum potuit, oratione usus ita respondit : « Neque copiis, neque fortitudine manus, neque prudentia nos Chaganus circumvenit, sed eum pacem et deum, per quem juravit, delusisse, omnibus manifestum est. Nihilominus illi perfidiam parum profuturam esse spero. Sed potius unam ex filiabus, quas duas habeo, illi desponderem, quam Sirmium oppidum volens traderem. Quod si vi expugnarit, ego deum ultorem exspectans, cujus numen violavit, imperio Romano me non defuisse existimabo. » Tum dimisso legato, urbi suppetias ferre, quoad potuit, paravit. Etenim, ut superius dixi, nullas habebat copias : itaque exercituum praefectos, duces et turmarum ductores, hos per Illyrium, alios per Dalmatiam mittit, ut urbem, quoad fieri posset, custodirent.

65.

Theognis ubi in Casiam et Carbonariam insulas pervenit, sermones ad se, ut fœdera fierent, delatos excepit : itaque Baianus advenit, et de equo descendens, in sella aurea consedit, quae stragulis gemmis ornatis in formam tentorii comparata erat. Ante pectus illius et vultum propugnaculi modo erat objectum scutum, ne a Romanis forte in eum tela jaculantibus appeteretur. Etenim qui cum Theogni erant, non longo intervallo distabant a loco ubi Baianus sedebat : itaque Hunni interpretes clara voce fidem datam de induciis pronuntiarunt. Tum Baianus dixit, oportere Romanos illi sine pugna Sirmium cedere, quia nihil illis opis jam reliqui esset, quominus oppidum caperetur. Nam, praeterquam quod urbem res necessariae deficerent, impedita ab utraque parte frumenti invectione, etiam Avarum multitudinem nullis laboribus defatigatum iri, usque dum urbem suae potestati subjiciant. Proposuit etiam aliquam verisimilem causam, cur desideraret urbis dominium adipisci, ne transfuga ex Avarico exercitu, quia urbs esset illis confermina, ad Romanos receptum haberent. Quum haec ad hunc modum loculi essent, contra respondit Theognis, se non prius a bello recessurum, quam Avaricus exercitus cesserit, neque alia conditione Baianum sperare

Digitized by

καὶ τὰ τοιαῦτα ἀποφηναμένων, καὶ ξυμφωνησάντων οὐδαμῶς πρὸς εἰρήνην, διαρρήδην Θέογνις ἀπειρηκὼς τῶν σπονδῶν ἔφη ὡς τὸν Βαϊανὸν ἀναχωρεῖν τε αὐτὸν καὶ πρὸς πολέμου παράταξιν ἐξοπλίζεσθαι, ἅτε αὔριον καὶ οὐκ ἐς ἀναβολὴν ἀναρρήξοντος αὐτοῦ τὴν μάχην. Ἐπὶ τούτοις ἀπηλλάγησαν.

66. (581.)

Exc. De leg. Rom. p. 174. 175 : Ὅτι ἐπὶ τρεῖς ἡμέρας (ἐνιαυτοὺς N.) πόλεμος Ῥωμαίοις καὶ Ἀβάροις συνεκροτήθη, μηδεμιᾶς δυνάμεως Ῥωμαϊκῆς κατὰ τὴν πρὸς Δαλματίᾳ γέφυραν ἐπιφανείσης, καίτοι σαθρότατα ἔχουσαν. Ἀλλὰ γὰρ καὶ ὁ Ἀψὶχ καὶ τὸ κατ' αὐτὸν Ἀβαρικὸν αὐτοῦ ἐφεδρεύοντες πρότερον τοσαύτην καταφρόνησιν ἐπεδείξαντο κατὰ Ῥωμαίων, ὥστε μετενεχθῆναι σφᾶς κατὰ δὴ τὴν ἑτέραν γέφυραν, ἄλλην τε δύναμιν προστεθῆναι τῇ δυνάμει Βαϊανοῦ. Πιεζομένων τοιγαροῦν [τῶν] ἐν τῷ Σιρμίῳ λιμῷ μεγίστῳ, ἤδη τε ἁπτομένων ἀθεμίτων τροφῶν τῷ ἑστερῆσθαι τῶν ἀναγκαίων καὶ γεγεφυρῶσθαι τὴν διάβασιν τοῦ Σαοῦ, καὶ Σολομῶνος [τοῦ] τηνικαῦτα προεστῶτος τοῦ Σιρμίου ἐκμελέστατά πως διατελοῦντος, καὶ μηδὲν ὁτιοῦν στρατηγίας ἐχόμενον ἐπιδεικνυμένου· πρός γε καὶ τῶν τῆς πόλεως ἀπειρηκότων τοῖς χαλεποῖς, ὁλοφυρομένων τε καὶ ἐς τὰς ἐσχάτας ἐλπίδας ἐξωλισθηκότων, καταμεμφομένων τε τοῖς Ῥωμαίων ἡγεμόσι, Θεόγνιδός τε αὐτοῦ ὀλιγοχειρίαν νοσοῦντος· ταῦτα [ἐπεὶ] Τιβέριος ὁ βασιλεὺς κατέμαθεν, αἱρετώτερον ἡγησάμενος μὴ συναιχμαλωτισθῆναι τῇ πόλει τῶν οἰκητόρων τὸν ὅμιλον, ἐν γράμμασι κελεύει Θεόγνιδι καταλῦσαι τὸν πόλεμον ἐπὶ σπονδαῖς, ὡς ὑπεξελθεῖν παμπληθεὶ τοὺς τῇδε οἰκοῦντας, μηδὲν ἐπιφερομένους τῶν οἰκείων ἢ μόνον τὸ ζῆν καὶ παρασχὸν οὕτω περιβόλαιον ἕν. Καὶ δὴ συνέβησαν ἐπὶ ταῖς τοιαῖσδε ξυνθήκαις, καὶ τὰ τοῦ πολέμου ἐλώφησεν, ἐφ' ᾧ παραχωρῆσαι μὲν Ῥωμαίους Ἀβάροις τῆς πόλεως, Ἀβάρους δὲ Ῥωμαίοις τοῦ ἐν τῇ πόλει πλήθους, ἄνευ τῶν ὅσα ἑκάστῳ ἐν περιουσίᾳ ὑπῆρχεν. Ἐπεζήτει δὲ ὁ Χαγάνος καὶ τριῶν ἐτῶν παρωχημένων χρυσίον, ὧν οὐκ εἰλήφει τι κατὰ τὸ σύνηθες, τῶν παρεχομένων αὐτῷ ὑπὲρ τοῦ μὴ χρῆσθαι ὅπλοις. Ἦσαν δὲ τὰ εἰρηναῖα χρήματα ἑκάστῳ ἔτει ἀμφὶ χιλιάδας ὀγδοήκοντα χρυσίου νομισμάτων. Ἔτι γε μὴν καὶ ἕνα τινὰ τῶν ὑπ' αὐτῷ τεττομένων, ὃς προσεχώρησε τῇ Ῥωμαίων πολιτείᾳ, καθὰ λέγεται, τῇ γυναικὶ τοῦ Βαϊανοῦ ἐς ἀφροδίσια συνελθών. Ταύτῃ τοι κατάδηλον ἐποίησε Θεόγνιδι ἐκδοθῆναί οἱ τὸν αὐτόμολον· ἢ γὰρ ἂν ἄλλως μὴ ἀνέξεσθαι ἰδεῖν ἐς σπονδάς. Ὁ δέ γε ἀντεσήμηνεν, ὡς ἡ γῆ τοῦ Ῥωμαίων βασιλέως μεγίστη τέ ἐστι καὶ ἄπλετος, καὶ ὡς δυσεύρετόν τι φυγὰς ἀνὴρ ἐν αὐτῇ ἀλώμενος, τυχὸν δὲ ὅτι καὶ ὀλέθρῳ ἥλω. Πρὸς ταῦτα ἀντέλεξεν ὁ Βαϊανὸς ὀμνύναι τοὺς Ῥωμαίων ἡγεμόνας, ὡς ἀναμαστεύσωσι, καὶ εἴ τι εὕροιεν τὸν φυγάδα, ἀποκρύψοιντο οὐδαμῶς, ἀλλ' ἐκ παντὸς τρόπου ἐγχειριεῖν αὐτὸν τῷ τῶν Ἀβάρων μονάρχῳ· εἰ δέ γε τετελευτηκὼς εἴη, καὶ οὕτω σημῆναι.

Exc. De sent. p. 364 : Ὅτι Θέογνις ****.

Cf. Theophyl. Simocatta Hist. I, 3 : Τὸ δ' ὅπως Σίρμιον ἥλω, Μενάνδρῳ τῷ περιφανεῖ σαφῶς διηγόρευται· περὶ ὧν οὔ μοι σχολὴ ἐπεργαστικώτερον τοῖς μακροῖς ἐκείνοις λόγοις ἐπεξελθεῖν, αὖθις δ' ἀριζήλως εἰρημένα μυθολογεύειν.

---

debere, se faciles Romanos ad ea, quæ velit, reperturum. Hæc inter se altercantibus et concertantibus, aperte fœdus Theognis icere recusavit et dixit Baiano, ut se ab oculis Romanorum subduceret, et arma ad pugnam capessendam caperet, tanquam crastina die sine ulla dilatione manus illi secum conserendi potestatem facturus. His dictis ablerunt.

66.

Romani et Avares per tres dies (*annos?*) decertarunt; sed quum nullæ Romanorum copiæ numero sufficiente apparerent, quæ pontem, qua itur in Dalmatiam, tametsi parum munitus esset, oppugnarent, Apsichus et qui cum eo erant Avares, qui illic prius ad pontis custodiam consederant, tam parvi Romanos faciebant, ut ad alium pontem se conferrent, et novas copias copiis Baiani adjicerent. At qui in Sirmio erant ingenti fame oppressi, cibis nefandis se sustentabant, quia rerum necessariarum inopia laborabant, et hostes pontem in Sao fecerant. Præterea Salomon, qui tunc temporis Sirmio præerat, parum diligenter res administrabat, neque se ullum rei militaris usum habere ostendebat. Itaque cives et urbis incolæ hac calamitate afflicti, ejulabantur, et quum ad extremas spes redacti essent, omnium istorum malorum causam in duces Romanos rejiciebant. Postremo Theognis paucitate militum laborabat. Hæc ubi Tiberius didicit, potius esse duxit, civium multitudinem non cum ipsa urbe in deditionem venire : itaque per literas jussit Theognidem bellum his conditionibus solvere, ut liceret omnibus qui in urbe habitabant, salvis et incolumibus exire, neque quicquam suarum rerum inde asportare præter vitam et unam vestem. Itaque in has conventiones consenserunt, et bellum his conditionibus desiit, ut Romani Avaribus urbem dederent, et Avares Romanis omnem, quæ in ea erat, multitudinem, absque his quæ unusquisque eorum in bonis habebat, concederent. Exegit etiam Chaganus trium præteritorum annorum aurum, quod non acceperat, et illi Romani solvere solebant, ut armis abstineret. Erant vero pecuniæ, quæ pro pace unoquoque anno pendebantur, ad octogmta millia nummorum aureorum. Præterea unus ex his, qui sub eo militabant, in Romanorum regiones fugerat, quia dicebatur adulterium cum Baiani uxore commisisse. Hoc significavit Theognidi, et sibi transfugam reddi postulavit, seque non aliter fœderum conditiones ferre posse affirmavit. Theognis respondit, Romani imperatoris ditionem longe lateque patere, in qua, propterea quod amplissima et vastissima esset, res difficilis inventu foret vir exul in ea errans, qui fortasse etiam jam periisset. Ad ea Bajanus dixit : « Jurent igitur Romani duces, se perquisituros, et si transfugam repererint, non occultaturos, sed omnino eum in manus Avarum regi tradituros; sin autem fato functus sit, ejus rei ipsum certiorem facturos esse. »

INCERTÆ SEDIS.

67.

Suidas v. ἀβέλτερος : Μένανδρος· « Εἰς τοῦτο ἀβελτηρίας ἦλασεν αὐτοῖς ὁ νοῦς, ὥστε θάτερον μέρος τὴν κατὰ θατέρου μᾶλλον ἢ τὴν κατὰ τῶν πολεμίων εὔχεσθαι νίκην. »

68.

Idem v. αἴσιος· ὁ καθήκων, ἀληθής. Μένανδρος· « Ἀλλ' οὐκ αἰσίως αὐτοῖς ἐπέπνευσεν ἡ τύχη· οἱ γὰρ ἰθελοκακοῦντες οὐχ (vocem οὐχ delendam censet Küster.) ὑπεστάλησαν. » Cf. Suidas v. ἰθελοκάκως, ubi ex anonymo citantur verba : ἰθελοκακοῦντες αὐτῷ διὰ πλείους αἰτίας. Referenda hæc esse ad ipsum illum Menandri locum, qui v. αἴσιος laudatur, adeo ut plura ibi omissa sint, censet Bernhardyus.

69.

Idem v. ἀνάπαυλαν : Μένανδρος· « Ὠδὶ γὰρ (Ὠδίγαρ Nieb.) Οὔννων ἡγεμὼν μέγιστος ἔτυχεν ἀναπαύλης, » τουτέστιν ἀπέθανε.

70.

Idem v. ἄτρακτον : Μένανδρος· « Ὁ δὲ ἐπετοξάζετο κατὰ τοῦ βαρβάρου, καὶ μάλα εὐστοχώτατα τὸ χέρας ἐκτείνας ἀφίησι τὸν ἄτρακτον κατὰ τοῦ Κώχ.

Idem v. εὐθύωρον : « Τὸ δὲ βέλος ἀνεῳγμένον προφθάσαν τὸ στόμα, ἐκεῖσε ἐμπεσὸν, κατέπαυσε τὴν πτῆσιν· καὶ δὴ ὁ Κὼχ εὐθυωρὸν ἀπεβίω. »

71.

Idem v. ἐπεθείαζε : Μένανδρος· « Ὁ δὲ ἡγεμὼν ἐν ἑνὶ τῶν ἑπτὰ λόφων ἀνελθὼν, ἐπεθείαζε ῥήμασι βαρβάροις, καὶ γαυρῷ τῷ φρονήματι μεγαληγορίᾳ ἐχρῆτο. »

72.

Idem v. θεήλατος : Μένανδρος· « Ὁ δὲ Ναρσῆς, ὃς εἰώθει τῶν πολεμίων ἀεὶ κρατεῖν, κατά τινα θεήλατον ὀργὴν (ὁρμὴν conj. Küster.) ἔφυγε προτροπάδην. »

73.

Idem v. σπαλίωνες : Παρὰ δὲ Μενάνδρῳ σπαλίωνές εἰσι μηχανήματα, καλύπτραι τινὲς βοείοις δέρμασιν ἐκτάδην ξυντεθειμέναι, ξύλοις τε ἀνδρομήκεσιν αἰωρούμεναι· ὧν ἔνερθεν ὑπεισδύντες ὁπλῖται, ἐν χρῷ τε τῷ τείχει προσπελάζοντες, ὀργανά τε λαοτόμα καὶ τοιχωρύχα μεταχειριζόμενοι ὑπὸ γῆν αὐλῶνας ἐργάζονται, ἐγκείμενοί τε καὶ διορύττοντες, εἴ που τείχους τι μέρος καταρρίψαιεν, ἢ ἄλλῳ τινὶ τρόπῳ ἐντὸς κενωμάτων γενόμενοι δυοῖν ἀνύσουσί γε τὸ ἕτερον, ἢ τὴν γῆν ἀναρρήξαντες τοῦ περιβόλου γενήσοιντο εἴσω, ἢ τοῦ κατὰ τὸ ἔνδον ῥρέατος τοὺς σήραγγας ἀγαγόντες, ἐπ' εὐθείας ἐκκενώσαιεν ἐφελκύσαντες τὸ ὕδωρ εἰς τὰ γλαφυρά τε καὶ κοῖλα τοῦ ὀρύγματος.

74. 75.

Idem v. φιλεριστῆσαι : Μένανδρος. « Τὸ γὰρ φίλερι τῆς φιλοπρωτίας μεταξὺ αὐτῶν συμπεσὸν διέλυσε τὰς δυνάμεις. »

Idem v. χάραξ : Μένανδρος· « Πολλοὶ γὰρ ἐκλελοιπότες τὸν χάρακα, τὰς κώμας ἐπόρθουν. »

Apud Suidam v. ἀνάριστος Menandri mentio pertinet ad comicum poetam. Quæ leguntur v. εὔψυχος non e Menandro hist., sed ex Appiano De bell Hispan. petita sunt, monente Küstero. Denique v. περιπέττειν sub Menandri nomine afferuntur quæ sunt Theophylacti Simocattæ Hist. II, 9.

67.

Eo vesaniæ progressi sunt, ut a sese invicem, magis quam ab hostibus, victoriam reportare optarent.

68.

Verumtamen iis feliciter non adspiravit fortuna; refractarii enim milites obsequium et operam denegaverunt.

69.

Odigar, maximus Hunnorum dux, quietem mortis consecutus est.

70.

Ille vero arcum in barbarum intendens, jactu haud vano sagittam in Cochum emisit. Porro telum, quum per os apertum intrasset, in gutture hæsit. Cochus vero statim vita excessit.

71.

Dux vero in unum e septem collibus conscendit, et lymphatici instar barbara verba proloquens, insolenti fastu orationem jactantiæ plenam habuit.

72.

Narses autem, qui semper hostes vincere consueverat, tunc tergum hostibus dedit.

73.

Apud Menandrum σπαλίωνες sunt machinæ, seu tecta ex pellibus bubulis expansis confecta, quæ contis viri longitudinem habentibus attolluntur. Ea quum milites subierunt, ad mœnia accedentes, et instrumenta lapidibus cædendis murisque subruendis tenentes, sub terra cuniculos agunt, terram continuo fodientes, ut vel partem aliquam murorum dejiciant, vel si quo alio modo in loca excavata penetrarint, alterutrum efficiant; aut ut terra perfossa, intra muros perveniant; aut cuniculis ad puteum intra urbem situm perductis, aquam recta inde eliciant et in excavatas fossas derivent.

74. 75.

Nam contentio de principatu inter eos orta copias bellicas dissolvit.

Multi enim derelicto vallo pagos diripiebant.

THEOPHANES BYZANTIUS.

Theophanes Byzantius, a reliquis ille hujus nominis scriptoribus probe distinguendus, libris decem consignavit res Justini et Tiberii (565-581), ac præ ceteris ea videtur persecutus esse, quæ contra Persas imperatores Romani gesserunt. Initium historiarum sumpsit ab anno quo Joannes Comentiolus ad Persarum regem legationem obiit (566); qua quum nihil Justinus proficeret, fœdera, quæ Justinianus et Chosroes in annos quinquaginta pepigerant, rupta sunt (566). Liber ultimus desiit in belli inde ab anno 572 suscepti annum decimum (581), sive in Tiberii annum postremum. Præterea Theophanes res Justiniani descripserat, aliosque libros (de rebus Mauricii) nescio quousque pertinentes iis quæ Photius legerat decem voluminibus subjunxerat. Scripserit auctor postremis annis Mauricii imp.

Photius Bibl. cod. 64 :

Ἀνεγνώσθησαν Θεοφάνους Βυζαντίου Ἱστορικῶν λόγοι δέκα. Ἄρχεται δὲ ὁ πρῶτος λόγος ἀπὸ τοῦ Περσικοῦ πολέμου τοῦ συστάντος μετὰ τὴν διάλυσιν τῶν σπονδῶν, ἃς Ἰουστινιανὸς ὁ βασιλεὺς καὶ Χοσρόης ὁ Περσῶν ἀλλήλοις ἔθεντο. Ἔλυσε δὲ Χοσρόης τε αὐτὸς, καὶ Ἰουστῖνος, διάδοχος Ἰουστινιανοῦ καταστὰς, δευτέρου ἔτους τῆς ἀρχῆς αὐτῷ περαιουμένου. Ἀρχόμενος δὲ ἐντεῦθεν τῆς ἱστορίας κάτεισι μέχρι δεκάτου ἔτους αὐτοῦ τοῦ πολέμου. Μέμνηται δὲ ἐν τῷδε τῷ πρώτῳ τοῦ βιβλίου λόγῳ καὶ τὰ κατὰ Ἰουστινιανὸν ἱστορῆσαι. Οὐ μὴν ἀλλὰ δῆλός ἐστιν, ὡς καὶ ἑφεξῆς τῶν δέκα λόγων ἑτέρους συνέταξε. Διέξεισι δὲ ἐν μὲν τῷδε τῷ λόγῳ, ὅπως αἱ σπονδαὶ συνεχύθησαν Ἰουστίνου μὲν διὰ Κομεντιόλου Σουανίαν παρὰ Χοσρόου ἀπαιτοῦντος, αὐτοῦ δὲ ὑποτιθεμένου, οὐ μέντοι διδοῦντος· ὅπως τε ἡ Μεσοποταμία πᾶσα ἐσείσθη, προοίμιον τῶν ἐπελευσομένων κακῶν γενομένη.

2. Ὅτι τὰ πρὸς εὖρον ἄνεμον τοῦ Τανάϊδος Τοῦρκοι νέμονται οἱ πάλαι Μασσαγέται καλούμενοι, οὓς Πέρσαι οἰκείᾳ γλώσσῃ Κερμιχίωνάς φασι. Καὶ αὐτοὶ δὲ ἐν τῷ τότε ὥρᾳ καὶ πρέσβεις πρὸς βασιλέα Ἰουστῖνον ἔστειλαν, δεόμενοι μὴ ὑποδέξασθαι αὐτὸν τοὺς Ἀβάρους. Ὁ δὲ τὰ δῶρα λαβὼν καὶ ἀντιφιλοφρονησάμενος, ἀπέλυσεν εἰς τὰ οἰκεῖα. Τοῖς δὲ Ἀβάροις ὕστερον ἐλθοῦσι καὶ Παννονίαν οἰκῆσαι καὶ εἰρήνης τυχεῖν δεομένοις, διὰ τὸν πρὸς τοὺς Τούρκους λόγον καὶ τὰς συνθήκας οὐκ ἐσπείσατο.

3. Ὅτι τὴν τῶν σκωλήκων γένεσιν ἀνὴρ Πέρσης, βασιλεύοντος Ἰουστινιανοῦ, ἐν Βυζαντίῳ ὑπέδειξεν, οὔπω πρότερον ἐγνωσμένην Ῥωμαίοις. Οὗτος δὲ ἐκ Σηρῶν ὁρμηθεὶς ὁ Πέρσης, τὸ σπέρμα τῶν σκωλήκων ἐν νάρθηκι λαβὼν μέχρι Βυζαντίου διεσώσατο, καὶ τοῦ ἔαρος ἀρξαμένου ἐπὶ τὴν τροφὴν τῶν συκαμίνων φύλλων ἐπαφῆκε τὰ σπέρματα· τὰ δὲ τραφέντα τοῖς φύλλοις ἐπτεροφύησέ τε καὶ τἄλλα εἰργάσατο. Ὧν τήν τε γένεσιν καὶ τὴν ἐργασίαν ὁ βασιλεὺς Ἰουστῖνος ὕστερον τοῖς Τούρκοις ὑποδείξας ἐθάμβησεν. Οἱ γὰρ Τοῦρκοι τότε τά τε Σηρῶν ἐμπόρια καὶ τοὺς λιμένας κατεῖχον· ταῦτα δὲ πρὶν μὲν Πέρσαι κατεῖχον· Ἐφθαλάνου δὲ τοῦ Ἐφθαλιτῶν βασιλέως, ἐξ οὗ καὶ τὸ γένος ἔσχε τὴν κλῆσιν, Περόζην καὶ Πέρσας νικήσαντος, ἀφῃρέθησαν μὲν τούτων οἱ Πέρσαι, δεσπόται δὲ κατέστησαν Ἐφθαλῖται. Οὓς μικρῷ ὕστερον μάχῃ νικήσαντες Τοῦρκοι ἀφεῖλον ἐξ αὐτῶν καὶ ταῦτα. Ἰουστῖνος δὲ Ζήμαρχον ἐς τοὺς Τούρκους πρέ-

---

Lecti sunt Theophanis Constantinopolitani Historiarum libri decem, quorum primus initium ducit ab illo Persico bello, quod ruptis jam fœderibus iis exortum est, quæ Justinianus imperator et Chosroes, Persarum rex, invicem constituerant (562). Solverat ea Chosroes ipse, et Justinus, Justiniani jam successor, exeunte altero imperii anno (566). Hinc ergo narrationem auspicatus, pergit porro ad annum usque belli decimum. Meminit vero hoc ipso primo volumine libri, scripsisse ea quoque se quæ sub Justiniano gesta sunt, imo et plures cum decem hisce subjunxisse libros, satis manifeste apparet. Narrat autem hoc libro, qua ratione pacta conventa sint dissoluta, quum Justinus per Comentiolum Suaniam a Chosroe repeteret (*cf. Menandri fr.* 15), ipse vero verbo quidem promitteret, non tamen re præstaret. Refert et in tota Mesopotamia terram movisse, initium nimirum calamitatum, quæ subsecutæ sunt.

2. In Oriente ad Tanaim Turci degunt, qui Massagetæ antiquitus dicti, a Persis sua lingua Kermichiones appellantur. Hi tempestate hac legatos cum muneribus ad Justinum imperatorem legarunt, ne Avaros reciperet, obsecrantes (c. 568). Ille munera libenter accepit, omnique adeo benevolentiæ atque humanitatis genere legatos complexus, domum remisit. Quumque Avari mox accessissent, qui Pannoniam habitare, paceque frui Romanorum precabantur, ob datam Turcis fidem pactasque conditiones repulsam tulerunt.

3. Bombycum originem homo quidam Persa, Justiniano imperante, Constantinopoli ostendit, nunquam antea Romanis cognitam. Hic Persa e Serum regione profectus vermium semen ferula inclusum, Constantinopolim salvum deportavit, ac vere ineunte in alimentum mori foliis semina imposuit : quæ foliis nutrita, et in alas se induerunt, et mire cœperunt operari. Ergo bombycum ortum texendique artificium quum post Turcis Justinus imperator ostendisset, vehementer obstupuerunt : nam Serum illi tum emporia portusque tenebant, quæ Persæ prius tenuerant. Ephthalanus enim, Ephthalitarum rex, a quo et appellationem universum genus traxit, Perozen et Persas quum vicisset, submoti his locis Persæ, rerum vero potiti sunt

σθιν ἀπέστειλεν, ὃς καὶ λαμπρῶς ἑστιάσας τε τοὺς Τούρκους, καὶ ἐς τὰ μάλιστα φιλοφρονηθείς, ἐς τὸ Βυζάντιον ἐπανήει. Διὸ καὶ ὁ Χοσρόης ἐπ' Αἰθίοπας, φίλους ὄντας Ῥωμαίοις, τοὺς πάλαι μὲν Μακροβίους, νῦν δὲ Ὁμηρίτας καλουμένους, ἐστράτευσε· καὶ τόν τε βασιλέα τῶν Ὁμηριτῶν Σανατούρκην διὰ Μιράνους τοῦ Περσῶν στρατηγοῦ ἐζώγρησε, τήν τε πόλιν αὐτῶν ἐξεπόρθησε, καὶ τὸ ἔθνος παριστήσατο. Διέξεισι δὲ καὶ ὅπως Ἀρμένιοι ὑπὸ Σουρήνου κακούμενοι, καὶ μάλιστα περὶ τὴν εὐσέβειαν, τόν τε Σουρήναν ὁμοφρονήσαντες διὰ Οὐαρδάνου, οὗ τὸν ἀδελφὸν Μανουὴλ ἐτύγχανεν ἀνελών, καὶ δι' ἑτέρου τινὸς Οὐάρδου ἀνεῖλον, καὶ Περσῶν ἀποστάντες Ῥωμαίοις προσεχώρησαν, τὸ Δούβιος τὸ πόλισμα, ἐν ᾧ κατῴκουν, ἀπολιπόντες, καὶ πρὸς τὰ Ῥωμαίων ἤθη γενόμενοι. Καὶ τοῦτο μάλιστα γέγονε τῆς τῶν Περσῶν πρὸς Ῥωμαίους σπονδῶν καταλύσεως αἴτιον. Ἀπέστησαν δὲ παραυτίκα καὶ Ἴβηρες, καὶ προσεχώρησαν Ῥωμαίοις, Γοργένους αὐτῶν ἡγεμονεύοντος. Ἦν δὲ τῶν Ἰβήρων τότε ἡ Τίφιλις μητρόπολις.

4. Ὅτι Μαρκιανὸς ὁ τοῦ Ἰουστίνου τοῦ βασιλέως ἐξάδελφος, τῆς ἕω χειροτονηθεὶς στρατηγὸς, εἰς τὸν πρὸς Χοσρόην πόλεμον ὀγδόῳ ἔτει τῆς Ἰουστίνου βασιλείας ἐξαποστέλλεται. Ἰωάννης δὲ ὁ τῆς Ἀρμενίας στρατηγὸς, καὶ Μιράνης ὁ τῶν Περσῶν, ὁ καὶ Βαραμαάνης, τὴν στρατείαν συνήθροιζον. Καὶ τοῖς μὲν Ἀρμενίοις συνεμάχουν Κόλχοι, Ἀβασγοὶ καὶ Σαρώης ὁ Ἀλανῶν βασιλεύς· τῷ δὲ Μιράνῃ Σάβιροι καὶ Δαγάνες καὶ τὸ Διλμαΐνον ἔθνος. Πολεμήσας δὲ ὁ Μαρκιανὸς τὸν Μιράνην περὶ τὴν Νισιβηνῶν πόλιν, αὐτὸν μὲν ἐς φυγὴν ἔτρεψεν, ἀνεῖλε δὲ ἐν τῇ μάχῃ χιλίους καὶ διακοσίους, καὶ ζῶντες ἑλήφθησαν ἑβδομήκοντα· Ῥωμαίων δὲ ἄνδρες ἀνῃρέθησαν ἑπτά. Ἐπολιόρκει τε ἤδη καὶ τὸ τῶν Νισιβηνῶν τεῖχος. Χοσρόης δὲ ταῦτα μαθὼν, τεσσαράκοντα μὲν χιλιάδας ἱππέων, πεζῶν δὲ ὑπὲρ τὰς ἑκατὸν συναγείρας, ἠπείγετο βοηθεῖν καὶ πολεμεῖν Ῥωμαίοις. Ἐν τούτῳ δὲ διαβάλλεται ὁ Μαρκιανὸς τῷ βασιλεῖ ὡς ἐρῶν τυραννίδος, καὶ ὁ βασιλεὺς πεισθεὶς αὐτὸν μὲν παρέλυσε τῆς ἀρχῆς, Θεόδωρον ἀντικαταστήσας τὸν τοῦ Ἰουστινιανοῦ παῖδα, Τζίρον ἐπίκλην. Ἀταξίας δὲ διὰ ταῦτα συμβάσης, τῆς τε πολιορκίας Ῥωμαῖοι ἀπέσχοντο, καὶ Χοσρόης τὸ Δάρας πολιορκήσας παρεστήσατο.

Ephthalitæ: quos post paullo Turci prœlio superantes, his etiam finibus pepulerunt (*cf. Men. fr.* 18). Justinus Zemarchum ad Turcos legatum misit (568: *cf. Men. fr.* 21); qui et publice eos epulis excipiens, omnique adeo officii genere exceptus Constantinopolim remissus est. Quamobrem etiam Chosroes in Æthiopas, amicos populi Romani, olim Macrobios, nunc Homeritas appellatos, expeditionem suscepit, regemque Homeritarum, Sanaturcen, opera Meranis, Persarum ducis, vivum cepit, urbeque eorum direpta, incolas subjugavit. Armenii a Surena male accepti, maxime in pietatis religionisque negotio, Surenam, conjuratione facta per Vardanum, cujus fratrem Manuelem ille interfecerat, et alium quendam Vardum occiderunt, et a Persis deficientes ad Romanos transiere, relictoque oppido, quod incolebant, Dubii nomine, in Romanorum regionem commigrarunt, atque hæc ipsa potissimum causa Persis fuit rumpendi fœderis induciarumque cum Romanis. Desciverunt post hos statim etiam Iberes, et Gorgene ipsos ducente, ad Romanos transierunt. Metropolis autem Iberorum Tiphilis tunc erat (*cf. Men. fr.* 35 a. 36. *an.* 571).

4. Marcianus, Justini imperatoris patruelis, Orientis dux jam renuntiatus, in expeditionem adversus Chosroem octavo imperii Justini anno missus est (572). Joannes vero, Armeniæ dux, et Meranes Persarum, qui et Baramaanes (*Mar.?*), exercitum colligebant. Et Armeniis quidem socios se conjunxerunt Colchi, Abasgi et Saroes, rex Alanorum; Merani vero Sabiri et Daganes et Dilmaina gens. Marcianus ad Nisibenorum urbem, signis collatis, Meranem in fugam convertit: eoque prœlio mille et ducentos cecidit, vivos cepit septuaginta, Romanis septem dumtaxat desideratis. Mox Nisibenorum mœnia obsidione cinxit. Chosroes, re mature cognita, quadraginta equitum millia, peditum vero amplius centum conducens, auxilium ferre et cum Romanis confligere properavit. Interea apud imperatorem Marcianus affectati imperii accusatur, et calumniæ fidem adhibens Justinus, exercitus eum imperio submovit, Theodorumque, Justiniani filium, Tzirum cognomento, suffecit. Hinc turbatis rebus Romani quoque obsidionem solverunt, et Chosroes Daras, oppugnatam urbem, vi cepit (573).

JOANNES EPIPHANIENSIS.

Euagrius V, 24 extr. : Προκοπίῳ δὲ τῷ ῥήτορι πεποίηται τὰ ἐξ ἐκείνου (Ἀναστασίου) ἕως τῶν Ἰουστινιανοῦ χρόνων· καὶ τὰ ἑξῆς δὲ τούτων Ἀγαθίᾳ τῷ ῥήτορι καὶ Ἰωάννῃ ἐμῷ τε πολίτῃ καὶ συγγενεῖ καθ' εἱρμὸν ἱστόρηται μέχρι τῆς Χοσρόου τοῦ νέου πρὸς Ῥωμαίους φυγῆς (590 p. C.), καὶ τῆς εἰς τὴν αὐτοῦ βασιλείαν ἀποκαταστάσεως, Μαυρικίου μηδαμῶς πρὸς τὴν πρᾶξιν ἐλινύσαντος, ἀποδεξαμένου δὲ βασιλικῶς, καὶ μάλιστα τάχιστα ἐς τὴν βασιλείαν χρήμασί τε μεγάλοις καὶ στρατεύμασι καταγαγόντος (v. Euagr. VI, 17-21)· εἰ καὶ μήπω ἔτυχον ἐκδεδωκότες.

« Hic Joannes Epiphaniensis fuit. Nam quum Euagrius eum, civem suum appellet, Epiphaniensem eum fuisse necesse est, si quidem Epiphania, Syriæ urbs, patria fuit Euagrii. Quare fallitur Vossius in libro De historicis græcis, qui Joannem hunc domo Antiochenum fuisse existimat. » Valesius ad Euagr. p. 122. Cf. id. p. 61.

Fragmentum Historiarum, quas Joannes condidit, clarissimus Hasius e codice Vaticano edidit ad calcem Leonis Diaconi (Paris. 1819 fol.). Idem in præf. p. XIII sq. de codice illo deque historico nostro exponit hunc in modum : « Fragmentum Joannis Epiphaniensis reperi in codice Vaticano 1056, constante foliis centum, initio et fine mutilo; ubi post Theophylacti Simocattæ dialogos De quæstionibus physicis, Constantinum Porphyrog. De them., Procopium De ædificiis, alia, habetur fol. 94 vso—100 vso exordium historiæ Joanneæ, inscriptum : Ἰωάννου, σχολαστικοῦ καὶ ἀπὸ ἐπάρχων, Ἐπιφανέως, περὶ τῆς τοῦ νέου Χοσρόου προσχωρήσεως πρὸς Μαυρίκιον, τὸν Ῥωμαίων αὐτοκράτορα, ἱστοριῶν τόμος α'. Sed ne is quidem tomus integer ad nos pervenit, abjuncta omissaque post fol. 100 maxima parte codicis. — An opus absolverit Joannes incertum; absolvisse tamen colligas ex testimonio Euagrii H. E. V extr. p. 142, D; unde patet, tunc quum hæc scriberet Euagrius (c. an. 593), Agathiam et Joannem non edidisse quidem scripta, absolvisse tamen. Sed quantumvis licet ediderit Joannes, ad miram paucitatem redigi exemplaria Historiæ ejus necesse fuit, quum effervescentes in Asiam atque erumpentes Arabes Syriam omnem Ægyptumque armis tenuerunt, literis græcis per has partes obsolescentibus; liberque Joannis adeo jam evanuerat sæculo XII ineunte, ut Anna Comnena, quum præfationem Alexiadis pangens ab Joanne nostro complures locutiones compilarit (Vide quæ dixi Prolegg. ad Joan. Lydum De magg. R. p. XVIII et Notit. mss. Bibl Reg. VIII, p. 261), propter raritatem exemplarium Joanneorum latiturum furtum ipsius sperasse videatur. Historiæ autem sic deperditæ desiderium quo tolerabilius feramus, ita reputemus superesse apud Theophylactum Simocattam lib. IV et V de Chosrois fuga atque per Narsem in regnum reductione narrationem admodum diligentem, quales oculatorum testium esse soleant. Ac nisi omnia me fallunt, quæcumque habet de expeditione illa Theophylactus, habet ex scriptore nostro, ut adeo velut excerptor aliquis præcipuorum capitum historiæ Joanneæ sit putandus. Sed turgidis et quasi anhelatis gravius verbis fudit quæ vix triginta annis ante (tam subita fuit literarum in imp. Orientali sæculo VII ineunte ruina) congruenter exposuerat Joannes. Is enim in his certe quæ nunc prodeunt, studiosum se ostendit dictionis Thucydideæ, nec fere utitur verbis senescentis græcitatis, si tamen excipis χρόνους pro ἔτη. De ipso quem alii cum Joanne Malala, alii cum alio Joanne confuderunt, v. H. Valesius ad Euagr. p. 122, B. Fabricius eum Joannem Antiochenum vocat B. Gr. VI, p. 686 Harl. Joannes historicus, de quo codex Lipsiensis Genesii (Fabric. B. Gr. VI, p. 622; VII, 532), siquidem Diocæsareæ presbyter fuit, alius videtur ac noster. Cujus de vita nihil notum esse existimo præter ea quæ ipse exponit in operis exordio p. 172, B. »

ΙΩΑΝΝΟΥ

ΣΧΟΛΑΣΤΙΚΟΥ ΚΑΙ ΑΠΟ ΕΠΑΡΧΩΝ

ΕΠΙΦΑΝΕΩΣ

Περὶ τῆς τοῦ νέου Χοσρόου προσχωρήσεως πρὸς Μαυρίκιον τὸν Ῥωμαίων αὐτοκράτορα

ΙΣΤΟΡΙΩΝ ΤΟΜΟΣ Α.

1. Τὰ μὲν ὅσα Ῥωμαῖοί τε καὶ Μῆδοι πολεμοῦντες ἀλλήλοις ἔπαθόν τε καὶ ἔδρασαν κατὰ τὴν Ἰουστινιανοῦ τοῦ Ῥωμαίων αὐτοκράτορος βασιλείαν, (*) γέγραπται Ἀγαθίᾳ τῷ Μυριναίῳ ἀνδρὶ τοῖς ἐν Βυζαντίῳ ῥήτορσι καταλεγέντι διαφανῶς, καὶ μετά γε Προκόπιον τὸν Καισαρέα τὰ πρὸς τοὺς βαρβάρους πραχθέντα ἀναγράψαντι. Μεγίστου δὲ ὄντος ὧν ἀκοῇ ἴσμεν, αὐτὸν βασιλέα Περσῶν φυγάδα τῆς οἰκείας γενόμενον, τῆς τε ἀρχῆς ἐκπεπτωκότα, τῇ Ῥωμαίων προσχωρῆσαι πολιτείᾳ, Μαυρικίου βασιλέως διόμενον συμμαχίαν οἱ ἐπιδοῦναι καὶ ἐς τὴν βασιλείαν καταγαγεῖν, τοῦτο ἔρχομαι λέξων, οὐ λόγου περιουσίᾳ τεθαρρηκὼς οὐδέ γε πρότερον... (**), ἀλλ' ὡς ἂν μὴ πρᾶγμα τηλικοῦτον τοῖς ἔπειτα γενησομένοις ἀδιαβόητον καταλειφθείη· ἐπεὶ καὶ τὰ μέγιστα τῶν ἔργων, εἰ μή πως ἄρα διὰ τῶν λόγων φυλαχθείη καὶ τῇ μνήμῃ παραδοθείη, τῷ τῆς σιωπῆς ἀποσβέννυται σκότει. Παρέχουσι γὰρ οἱ λόγοι τὸ ζῆν καὶ διαφθειρομένοις τοῖς πράγμασιν. Ἔπειτα δὲ καί τισι τῶν γεγενημένων παρατυχών, αὐτῷ τε Χοσρόῃ τῷ νέῳ ἐς λόγους ἐλθὼν καὶ τῶν ἄλλων Μήδων τοῖς μάλιστα ἀξιολογωτάτοις (καὶ γάρ με συμβέβηκε πρότερον μὲν Γρηγορίῳ τῷ τῆς Ἀντιοχέων πόλεως ἀρχιερεῖ σύμβουλον ὄντα, ἅμα αὐτῷ τὴν πρὸς ἐκείνους ὁμιλίαν πολλάκις ποιήσασθαι· χρόνῳ δὲ ὕστερον μετὰ τὴν τοῦ πολέμου τελευτὴν καὶ ἐς τὴν Περσῶν ἀφικέσθαι γῆν, Γεωργίῳ συνεσβαλόντα τὴν τῶν γενομένων ὁμορροσύνην ποιουμένῳ), οὐκ ἄτοπον ἡγησάμην καθ' ὅσον δ' ἂν οἷός τε ὦ, τοῖς οὐκ εἰδόσι τὰ περὶ τούτων διηγήσασθαι. Ἀναγκαῖον δὲ ὂν τῆς τῶν ἑπομένων γνώσεως ἕνεκα, ἀκριβῶς εἰδέναι καὶ τὰ καίρια τῶν προγεγενημένων, οὐχ ἥκιστα δὲ τὰ ἐς τὴν ἐπανάστασιν τὴν Ὁρμίσδᾳ τῷ Χοσρόου πατρὶ γεγενημένην, τῶν ἔμπροσθέν μοι δοκεῖ διὰ βραχέων μνημονεύσαντα πρότερον, οὕτω καὶ ἐπὶ τὸν ἄλλον ἀφικέσθαι λόγον· ὡς τοὺς μὲν εἰδότας ὑπομνησθῆναι τῶν κεκινημένων, τοὺς δὲ μηδ' ὅλως ἀκηκοότας τὰς ἀφορμὰς ἔχειν εἰδέναι σαφῶς ἀφ' ὧν τὰ μετὰ ταῦτα πραχθέντα γεγόνασιν.

2. Ἐπεὶ γὰρ Ἰουστινιανὸς βασιλεὺς ἐννέα καὶ τριάκοντα τοῖς πᾶσιν ἔτεσι Ῥωμαίων ἄρξας ἐτελεύτα τὸν βίον, τοῦ χρόνου τὸ πέρας ἐν εἰρήνῃ βιώσας πρός τε τοὺς ἄλλους καὶ Μήδους αὐτούς, τήν τε Ῥωμαίων διεδέξατο βασιλείαν Ἰουστῖνος ὁ νέος, ἀδελφιδοῦς αὐτῷ γεγονὼς, λυθεισῶν τῶν πρὸς ἀλλήλους Ῥωμαίοις τε καὶ Μήδοις ἔμπροσθεν γεγενημένων σπονδῶν, ἃς Ἰουστινιανὸς πρὸς Χοσρόην τὸν Καβάδου, Περσῶν βασιλέα, ἐπὶ χρόνους πεντήκοντα πέντε πεποίητο, μέγαν πόλεμον κεκινήκασι πρὸς ἀλλήλους, ἀρχθέντα μὲν ἤδη κατὰ τὸ ἕβδομον ἔτος τῆς Ἰουστίνου βασιλείας, ἐς εἴκοσι δὲ

(*) In margine manu sec. τοῦτο adscriptum.

(**) Vox erasa. ἐπιτηδεύσας vel tale quid suppl. monet Hasius.

JOANNIS

SCHOLASTICI ET EXPRÆFECTI

EPIPHANIENSIS

De Chosrois junioris ad Mauricium imperat. Romanorum accessione,

HISTORIARUM SECTIO I.

1. Quæ Romani et Persæ, commoto inter se bello, et acceperint damna et intulerint, Justiniani Romanorum imperatoris principatu, ab Agathia Myrinensi sunt exposita, viro inter oratores Byzantinos præcipue numerato, qui post Procopium Cæsariensem de rebus adversus barbaros gestis scripsit. Quum vero inter ea quæ audivimus maximum sit, ipsum regum Persarum patria profugum regnoque pulsum Romanorum se imperio commisisse, atque a Mauricio imperatore auxilium et reductionem in regnum petiisse, hoc ego narrare aggredior: nec dicendi facultate fretus, nec meditatus ante, sed ne tanta res apud posteros incognita relinqueretur. Etenim facta quantumvis luculenta, nisi aliquo modo scriptis servata memoriæ tradantur, silentii nocte exstinguuntur. Contra, intercuntibus quoque rebus vitam tribuunt monumenta. Deinde, quum ipse nonnullis e rebus gestis interfuissem, in colloquiumque venissem et ipsius Chosrois junioris et honestissimi cujusque ex ceteris Persis (nam contigit mihi ut primo consiliarius Gregorio Antiochiæ archiepiscopo additus, una cum eo frequenter illis communicarem, posteaque aliquanto, restincto bello, vel in ipsam Persiam venirem, cum Georgio (*Gregorio?*) concordiam restituente profectus): eas res non incommodum visum est, ut facultas mea fert, nescientibus commemorare. Sed quoniam ad sequentium intelligentiam necessarium est, antecedentium quoque rerum momenta recte nosse, tum maxime earum quæ in seditione Hormisdæ, patris Chosrois, gesta sunt: idcirco de anteactis nonnihil libitum est brevitter dicere, sicque deinceps ad reliquam narrationem venire: ut qui jam antea nossent, recordentur hos motus; qui omnino non audierint, discere possint liquido, quibus de causis acciderint posterius acta.

2. Justinianus imperator quum annos omnino triginta novem Romanos moderatos discessisset e vita, cujus extremam partem in pace tum cum ceteris, tum etiam cum Persis exegerat, Romanumque imperium Justinus junior, sororis ejus filius, suscepisset: solutis induciis ante inter Romanos et Persas factis, quas Justinianus cum Chosroe Cabadis filio in annos quinquaginta quinque inierat: ingens inter se commoverunt bellum, quod jam septimo anno imperii Justini ortum et per lustra quattuor productum,

χρόνους ἐπεκτανθέντα, καὶ τὸ πέρας δεξάμενον τῷ ἐνάτῳ τῆς βασιλείας ἐνιαυτῷ τοῦ Ῥωμαίων αὐτοκράτορος Μαυρικίου. Τὰς μὲν οὖν αἰτίας τῆς τῶν γενῶν φιλονεικίας ἀλλήλοις ἐπῆγον· Ῥωμαῖοι μὲν χαλεπῶς φέροντες, ὅτι τοὺς Ὁμηρίτας (Ἰνδικὸν δὲ τὸ γένος καὶ σφίσιν αὐτοῖς σύμμαχόν τε καὶ ὑπήκοον) ἀποστῆσαι Μῆδοι διενοήθησαν, μηδαμῶς δὲ ἑλομένων ἐκείνων, ἔφοδον κατ' αὐτῶν ἐποιήσαντο τοῦ χρόνου τῶν σπονδῶν ἐνισταμένου· πρὸς τούτοις δὲ, ὅτι καὶ Τούρκων πρὸς Ῥωμαίους... [supps. Has. πρεσ] βευσαμένων, Ἰουστίνου δὲ βασιλέως τὴν πρεσβείαν προσιεμένου, καὶ Ζήμαρχον, ἄνδρα τῆς συγκλήτου βουλῆς, σὺν ἐκείνοις ἐκπέμψαντος, Πέρσαι τοὺς Ἀλανοὺς χρήμασι διαφθεῖραι βουληθέντες, οἱ' ὧν ἐκεῖνοι τὴν πορείαν ἐμελλον ποιήσασθαι, τόν τε Ζήμαρχον καὶ τοὺς σὺν αὐτῷ Ῥωμαίους τε καὶ Τούρκους ἐκποδὼν γενέσθαι διεσπούδαζον. Τὸν ὅμοιον δὲ τρόπον ἀντεπῆγον καὶ Μῆδοι, τοῦ πολέμου τὰς ἀφορμὰς ἐπικαλοῦντες Ῥωμαίοις, ὅτι τοὺς Ἀρμενίους, ὑποφόρους σφίσιν ὄντας, ἐς ἐπανάστασίν τε ἐωρακότας, καὶ τὸν ἄρχοντα σφῶν Σουρήνην τοὔνομα διαχρησαμένους, τῇ τε Ῥωμαίων ἀρχῇ προσχωρήσαντας, ἐν σπονδαῖς ὑπεδέξαντό τε καὶ τῆς οἰκείας αὐτοῖς μεταδεδώκασι συμμαχίας. Οὐχ ἥκιστα δὲ τὸ φιλόνεικον αὐτοῖς ἐπὶ πλέον ηὐξήθη (εἴ τις ἄρα τὴν ἀφανεστάτην αἰτίαν, ἀληθῆ δὲ ὅμως, μαθεῖν ἐθελήσῃ), ὅτι δὴ ὁ βασιλεὺς Ἰουστῖνος οὐδαμῇ ἠξίου, χρυσίου λίτρας πεντακοσίας, ἐφ' αἷς ἔμπροσθεν γεγόνασιν αἱ σπονδαὶ, παρέχειν Μήδοις εἰς ἕκαστον ἔτος, καὶ τὴν Ῥωμαίων πολιτείαν Πέρσαις ὑπόφορον ἐς ἀεὶ καταστήσασθαι.

3. Τοῦ χρόνου τοίνυν ἐς πέρας ἀχθέντος, ὑπὲρ οὗ τὰ χρήματα κατὰ τὰ πάλαι συγκείμενα Χοσρόης ὁ Περσῶν ἐκεκόμιστο βασιλεύς (καὶ γὰρ ἐδόκει κατὰ ταὐτὸν τὸ τῆς δεκαετίας ποσὸν ἐπιδίδοσθαι), μηδενός τε τὸ λοιπὸν ἐς σύμβασιν ὁμιληθέντος, Ἰουστῖνος ὁ Ῥωμαίων βασιλεὺς ἐς τὴν ἑῴαν κατὰ τάχος ἐκπέμπει Μαρκιανὸν στρατηγὸν, ἐν τοῖς πατρικίοις τῆς συγκλήτου βουλῆς τεταγμένον, αὐτῷ τε πρὸς γένος συνημμένον, τῶν τε πολεμικῶν κινδύνων οὐκ ἄπειρον, καὶ ἄλλως ἀνδρεῖον ὄντα τε καὶ δοκοῦντα. Διαβὰς δὲ τὸν Εὐφράτην ὁ Μαρκιανὸς, καὶ κατὰ τὴν Ὀσροηνὴν γεγονὼς, ἤδη τοῦ θέρους παρ[ακμάσαντος Has. suppl.], καὶ τῶν βαρβάρων τέως οὐδὲν προειδομένων πολέμιον, τρισχιλίους ὁπλίτας κατὰ τὴν Ἀρζανηνὴν οὕτω καλουμένην ἐκπέμπει μοῖραν, ἡγεμόνας ἐπιστήσας αὐτοῖς Θεόδωρόν τε καὶ Σέργιον, ἐκ τοῦ Ῥάβδιος τὸ γένος ἕλκοντας, Ἰουβεντῖνόν τε, τῶν ἐν Χαλκίδι ταγμάτων ἡγούμενον. Ἐμβαλόντες οὖν ἐξαπίνης τὴν Περσῶν ὀηοῦσι γῆν καὶ λείαν ἱκανὴν κομισάμενοι ὡς τάχιστα ἐπανίασι. Μετὰ δὲ τὴν τοῦ χειμῶνος ὥραν Μαρκιανοῦ τὰς δυνάμεις αὖθις συναγείραντος, ἔκ τε τοῦ Δάρας ὁρμηθέντος, καὶ τῶν βαρβάρων τῆς Νισίβεως πόλεως ἔμπροσθεν ὑπαντιασάντων, στρατηγοῦντος αὐτοῖς Βαραμάνου, ὃς τῶν ἐκεῖσε ταγμάτων ἄρχειν ἐτέτακτο, μάχην ἰσχυρὰν γενέσθαι συμβέβηκε, Σαργαθὼν, οὕτω προσαγορευομένου Περσικοῦ χωρίου, πλησίον, ἐν ᾧπερ ἀνὰ κράτος Ῥωμαῖοι τοὺς βαρβάρους τρεψάμενοι, πολλοὺς δὲ καταβαλόντες, ἀπόπειραν μὲν τοῦ Θηβηθὼν (Θεβεθὼν ap. Theophyl.) ἐποιήσαντο ὀρύουσιν, δέκα τὰς πάσας ἡμέρας αὐτόσε διατρίψαντες. Τοῦτο δὲ μηδαμῶς ἑλεῖν δυνηθέντες, αὖθις κατὰ τὸ Δάρας ἐπανίασι πόλισμα, ἔτι τοῦ ἦρος ἀκμάζοντος, καὶ εἰς τὴν πολεμίαν αὖθις ἐμβάλλουσι γῆν, γνώμῃ τε βασιλέως Ἰουστίνου Νισιβιν πολιορκεῖν διεγνώκασιν.

---

finem cepit anno nono postquam Mauricius Cæsar rerum erat Romanarum potitus. Causas simultatis alter populus alteri imputabat: Romani, quia graviter ferebant, quod Homeritas (natio est Indica, in imperii fœdere et clientela) a se disjungere conati Persæ, repulsa accepta, expeditionem adversus illos ipso induciarum tempore susceperunt: ad hæc, quod, quum Turcæ ad Romanos legationem destinassent, Justinus Cæsar autem et admisisset oratores illos, et Zemarchum, virum senatorium, jussisset una cum illis proficisci, Persæ pecunia corrumpere Alanos conati, per quorum fines legati iter facturi erant, quum Zemarchum, tum Romanos et Turcas cum comitantes, tollere de medio voluerant. Eadem ratione contra criminabantur Persæ, in Romanos collata culpa belli, quod Armenios, stipendiarios suos, ad defectionem spectantes, qui, præfecto eorum Surena truncato, se in Romanorum clientelam contulerant, fœdere percusso in societatem recepissent. Neque minime ex eo aucta contentio (si quis occultiorem quidem, sed nihilominus veram causam nosse velit), quod Justinus imperator quingenas auri libras superioribus induciis pactas, non amplius Medis pendere quotannis neque imperium Romanum Persis vectigale perpetuo reddere volebat.

3. Ita tempore jam confecto, pro quo ex pacto superiore pecuniam Chosroes rex Persarum acceperat (nam convenerat ut decem annorum stipendium una repræsentaretur), nulla re ad dirimendam controversiam tentata, Justinus Romanorum imperator in Orientem confestim mittit Marcianum ducem, patricium ordinis senatorii, genere sibi conjunctum, non imperitum periculorum belli, et qui omnino in strenuis et erat et numerabatur. Is Marcianus, transmisso Euphrate, quum in Osroenen venisset, præcipiti jam æstate, neque barbaris hactenus hostile quicquam suspicantibus, gravis armaturæ milites tres mille in tractum qui Arzanene vocatur mittit, hisque præfectos præponit Theodorum et Sergium ex Rhabdi oriundos, atque Juventinum, copiarum quæ Chalcide erant ducem. Illi de improviso irruentes Persarum agros populantur, et idonea præda facta confestim redeunt. Hieme exacta Marcianus, coactis iterum copiis, Dara profectus in barbaros incidit, ex oppido Nisibi obviam tendentes, duce Baramana, militaribus numeris per partes illas præesse jusso. Ibi pugna acris facta est prope vicum Persicum Sargathon vocatum: ex qua Romani, fusis fugatisque barbaris, dejectis non paucis, castellum Thebethon oppugnatione tentaverunt, totis decem diebus ibi consumptis. Id quum capere nullo modo quirent, medio etiamtum vere ad Daram oppidum se receperunt, et denuo illati in fines hostium, ex mandato Justini imperatoris oppugnare Nisibin statuerunt.

4. Στρατοπεδευομένων δὲ αὐτῶν τῆς πόλεως πλησίον, βασιλεὺς Χοσρόης ἄρας ἐκ Βαβυλῶνος ἅμα τῷ τῶν Μήδων στρατῷ, καὶ Τίγριν ποταμὸν διαβὰς, τήν τε πορείαν διὰ τῆς ἐρήμου γῆς ποιούμενος, ὡς μηδαμῆ Ῥωμαίοις ἔκπυστος ἡ τοῦ βασιλέως γένοιτο κίνησις, ἐπειδὴ πλησίον Ἀμβαρῶν Περσικοῦ γέγονεν φρουρίου (ἀφεστήκει δὲ τοῦτο πόλεως Κιρκησίου δέκα ἡμερῶν πέντε), τὸν μὲν Ἀδααρμάνην, οὕτω καλούμενον στρατηγὸν, αὐτόσε που τὸν Εὐφράτην περαιωθέντα, κατὰ τάχος ἐκπέμπει, [τὴν Ῥωμαίων suppl. Has.] ὀμώσοντα γῆν, χιλιάδας ἓξ αὐτῷ παρασχόμενος Μήδων τε καὶ τῶν νομάδων βαρβάρων· αὐτὸς δὲ τὸν Ἀβόρραν [παραμείβων ποταμὸν, ἀπροσδοκήτως ἐπιστῆναι πρὸ suppl.] τοῖς τὴν Νίσιβιν πολιορκοῦσι Ῥωμαίοις ἠπείγετο. Ὁ μὲν οὖν Ἀδααρμάνης Κιρκησίου πόλεως πλησίον τὸν Εὐφράτην διαβὰς τὰ Ῥωμαίων προενόμευε πράγματα, κωλύοντος οὐδενός. Ὑπὸ γὰρ τῆς προλαβούσης εἰρήνης καὶ ἡσυχίας, ἧς ἱκανῶς ἐπὶ τῆς Ἰουστινιανοῦ βασιλείας ἀπολελαύκασιν, ἐξελέλυτο μὲν αὐτοῖς ἡ τῶν πολεμικῶν παρασκευὴ, τὸ δὲ ἀνδρεῖον τελέως διέφθαρτο. Μηδενὸς οὖν ἐς χεῖρας ἰέναι τοῖς βαρβάροις θαρρήσαντος, Ἀδααρμάνης ἄγχιστα πολεως Ἀντιοχείας γεγονὼς, τούς τε παρακειμένους τῇ πόλει τόπους τε καὶ ἀγροὺς διαφθείρας, ἐπὶ τὴν Κοίλην ἐλαύνει Συρίαν. Ἀπαμείας δὲ πόλεως μεγάλης οὐ πόρρωθεν στρατοπεδευσάμενος, τῶν τε πολιτῶν πρεσβευσαμένων καὶ [τὰ τῆς πόλεως λύτρα προτεινομένων, ἀπάτῃ τοὺς ἄνδρας mgo suppl.] περιελθὼν καὶ τὴν πόλιν ἀπαθῆ διαφυλάττειν ἐπαγγειλάμενος, ἐπειδὴ ταύτης ἐντὸς ἐγεγόνει, διαρπάζουσι μὲν οἱ Μῆδοι τὰ πράγματα, καὶ τοὺς ἐνοικοῦντας ἀνδραποδίσαντες, τὴν τε πόλιν ἅπασαν πυρὶ παραδόντες, ὡς τάχιστα ἐς τὴν οἰκείαν ἐπανίασι γῆν. Τούτων δὲ οὕτω πραχθέντων, βασιλεὺς Ἰουστῖνος Ἀκάκιον ἐκπέμψας (Ἀρχελάου δὲ τοῦτον Ῥωμαῖοι προσονομάζειν εἰώθεσαν) Μαρκιανὸν ἔτι Νίσιβιν πολιορκοῦντα παρέλυσε τῆς ἀρχῆς, ὑποτοπήσας αὐτὸν ἑθελοκακεῖν, ἐς τὴν τῆς πόλεως κατοχὴν οὐδενὸς γεγονότος.

5. Τῶν δὲ Ῥωμαίων ὑπαναχωρησάντων, ἔς τε φρούριον ἐν ὄρει κείμενον ἀφικομένων, Μάρδης ὑπὸ τῶν ἐνοικούντων ὀνομαζόμενον, βασιλεὺς Χοσρόης ἐξαπίνης..... πολιορκίαν καθίστησιν ἑαυτὸν.... καὶ τὸ τῆς πόλεως ὕδωρ με.... φους τε μεγάλους παροικοδομήσας τῷ τείχει καὶ τοῖς ἐμβόλοις χρησάμενος μηχανήμασιν, ἐπειδὴ μηδὲν ἔξωθεν ἐς ἐπικουρίαν γίγνε τῶν ἐνοικούντων, αἱρεῖ τὴν πόλιν, βίᾳ τῶν Μήδων ἐπιβάντων τοῦ τείχους. Πᾶσάν τε αὐτὴν λῃσάμενος, καὶ τούς τε ἄλλους ἀνδραποδίσας, ἔτι δὲ καὶ Ἰωάννην τὸν Τιμοστράτου παῖδα, δυνάμει τε καὶ ἀξιώσει προὔχοντα, καὶ τὴν τῆς πόλεως ἀρχὴν καὶ διοίκησιν ἀναδεδεγμένον, φρουράν τε τὴν ἀποχρῶσαν καταλιπὼν, ἀπεχώρησεν ἐπ' οἴκου, Ῥωμαίων ἔτι ἐς τὸ Μάρδης φρούριον διαιτωμένων, Μάγνου τε, ὃς τῶν βασιλικῶν ἐπετρόπευε χρημάτων, καὶ τοῦ παντὸς τὴν ἡγεμονίαν ἐπεπίστευτο. Ἡμέραις δὲ ὕστερον οὐ πολλαῖς βασιλεὺς Ἰουστῖνος, ἐξαπίνης νόσου τῷ σώματι προσγενομένης, περὶ τοῦ παντὸς δείσας, ἀνακωχὴν τοῦ παρόντος ἔτους πρὸς Πέρσας ἐποιήσατο. Τῆς νόσου δὲ αὐτῷ παρενοχλούσης, Τιβέριον, ὃς τῶν βασιλέως ἦρχε σωματοφυλάκων (κόμητα δὲ τοῦτον ἐξκουβιτόρων Ῥωμαῖοι καλοῦσιν), υἱὸν ἀνεψιῶν τῆς βασιλείας κοινωνὸν αἱρεῖται. Καίσαρα τοῦτον ἀναγορεύσας, τάς τε τῆς ἀρχῆς φροντίδας αὐτῷ

---

4. Ita quum ad oppidum castra haberent, Chosroes rex cum Persarum exercitu Babylone profectus, superato Tigri, itinere per solitudines facto, ne adventus regis cognosci a Romanis ullo modo posset, postquam propius ad Ambaron, castellum Persicum, accesserat (id a Circesio oppido quinque dierum itinere abest), ducem Adaarmanem nomine, qui Euphratem ibi trajecerat, protinus mittit, ut Romanorum fines popularetur. Huic sex millia attribuit quum Persarum tum barbarorum nomadum; ipse itinere secundum Aborram flumen facto Romanos Nisibin obsidentes necopinato opprimere properabat. Inter hæc Adaarmanes, Euphrate non longe ab oppido Circesio superato, ditionem Romanorum, nullo obsistente, prædationibus vexabat. Nam propter pacem atque tranquillitatem, qua Justiniano imperante abunde erant usi, non solum apparatus militares dissoluti erant, sed etiam bellici spiritus omnino exstincti. Ita quum nemo manum conserere barbaris esset ausus, Adaarmanes proxime urbem Antiochiam accessit; inde vastatis locis agrisque circumjacentibus, convertit se in Cœlesyriam. Castrisque non longe a magno oppido Apamea positis, incolas, qui missa legatione redemptionem promiserant, fallacia circumvenit, et oppidum incolume servare pollicitus, tamen intromissus diripiendum suis permisit. Habitatoribus in servitutem redactis, oppido flammis tradito, Perse celeriter in fines se suos recipiunt. His rebus gestis, Justinus imperator misso Acacio (cui cognomen Archelai Romani indiderant) Marciano etiamnunc Nisibin obsidenti imperium abrogat, suspicatus eum sponte male pugnare, nulla re facta ad capiendum oppidum.

5. Ita quum Romani inde digressi ad castellum in monte positum venissent, quod Mardes ab incolis vocatur, Chosroes rex subito [sese ad Daræ oppugnationem applicat; aquam ab urbe secludit; aggeribus] magnis pro moro excitatis, admotisque operibus, quum extrinsecus nihil fieret ad incolas liberandos, Daram expugnat, Persis vi in murum enitentibus. Toto oppido vastato, omni multitudine servituti addicta, inque ea Joanne Timostrati f. opibus atque auctoritate præter ceteros excellente, qui gubernationem oppidi atque administrationem susceperat, cum præsidio, quod satis esse visum est, relicto, domum discessit, Romanis etiamnunc circa castellum Marde commorantibus, cum Magno, pecuniæ imperialis procuratore, cui erat summa rerum omnium concredita. Non multis diebus post Justinus imperator, morbo subito afflictus, fortunæ imperii veritus, inducias in hunc annum cum Persis fecit. Mox quum morbo urgeretur, Tiberium, scholis palatinis præfectum (Comitem excubitorum Romani vocant), adoptatum in societatem imperii adscivit Cæsaris titulo, curationemque reipublicæ illi tradit. Id consilium optimum et longe saluberrimum ex omnibus, quæcumque Justinus toto imperii ejus tem-

Digitized by Google

παραδίδωσιν. Ὅπερ ἁπάντων τῶν ὑπὸ Ἰουστίνου πραχθέντων παρὰ τὸν τῆς βασιλείας χρόνον ἄριστόν τε καὶ ἐς τὰ μάλιστα σωτήριον βουλευθὲν, πλείστων αἴτιον ἀγαθῶν τοῖς Ῥωμαίων γέγονε πράγμασι. Βουλευομένῳ δὲ Τιβερίῳ τὰ παρόντα ἐρρωμένως ἐδόκει τῶν πραγμάτων ἀντιλαβέσθαι, μὴ καί τι ἕτερον ἀνήκεστον γένηται..... σώζειν, καὶ τὰς ὁρμὰς ..ρξ.. δὲ ταύτῃ δοκούντων, πρότερον ...εικὶς Θεόδωρον τῶν ἐν Ἀρμενίᾳ πραγμάτων ἡγησάμενον, πολλάς τε καὶ ἑτέρας οὐκ ἀφανεῖς ἀρχὰς διοικησάμενον, λόγου τε ἱκανῶς μετέχοντα καὶ τὸ δέον συνιδεῖν εὖ μάλα δεδυνημένον, ὡς τοὺς βαρβάρους ἐκπέμπει, κατὰ τοῦτο δὴ τὸ νενομισμένον τά τε ἀμφ' αὐτὸν πραχθέντα δηλῶν, καὶ τὸν Χοσρόην ἐς διαλλαγὰς προτρέπων ἰέναι. Μικρῷ δὲ ὕστερον καὶ ἐς τὴν ἑῴαν ὡσαύτως ἐκπέμπει κατὰ τάχος Ἰουστινιανὸν τοῦ Γερμανοῦ παῖδα, τοῖς πατρικίοις τῆς συγκλήτου βουλῆς ἐγκαταλελεγμένον, ἐπιτρέψας αὐτῷ τὴν ὅλην τοῦ πολέμου διοίκησιν, ἄνδρα τοῖς πολεμικοῖς ἀγῶσιν ἐντραφέντα, ἡλικίας δὲ ἐς τοῦτο ἥκοντα, ὡς μήτε διὰ νεότητος προπετείᾳ, μήτε διὰ γήρως ἀσθενείᾳ τι σφαλῆναι. Ἰουστινιανὸς μὲν οὖν κατὰ τὴν ἑῴαν ὡς τάχιστα ἀφικόμενος, τῆς τῶν στρατιωτῶν εὐκοσμίας τε καὶ τάξεως ἐπεμελεῖτο. Τιβέριος δὲ ὁ Καῖσαρ στρατιὰν οὐκ ὀλίγην κατὰ σπουδὴν ἐκπέμπει, καὶ διὰ παντὸς ἐς τὴν τοῦ πολέμου παρασκευὴν ἐπονεῖτο, χρημάτων μὲν ἄπειρον ἀριθμὸν διανέμων, στρατιωτῶν δὲ τὸ κράτιστόν τε καὶ μαχιμώτατον ἐν τοῖς ἔθνεσι συναγείρων, καὶ πάντα λίαν ἐπιμελῶς ἐς τὸν ἐπείγοντα πόλεμον διανοούμενος. Οὕτω δὲ τούτων προϊόντων, καὶ τοῦ καιροῦ τῆς ἐς ὀλίγον γεγενημένης ἀνακωχῆς περαιωθέντος, Πέρσαι μὲν κατὰ τὸ Δάρας ἑαυτοὺς συναγείραντες Κωνσταντίνης πόλεως ἀφικνοῦνται πλησίον, τοῦ Δάρας ἀφεστώσης ἐς δυόμενον ἥλιον σταδίοις ἐνενήκοντα καὶ τετρακοσίοις.

---

pore egit, rebus Romanis multarum utilitatum causa fuit. Deliberans autem de præsenti Tiberius Cæsar statuit, fortiter rempublicam capessere, ne quid ultra flagitium accideret.... servare, atque impetus barbarorum comprimere..... sic visis, prius... Theodorum legionum per Armeniam ducem, multisque aliis imperiis, neque ignobilibus illis, functum, quique doctrina liberaliter imbutus quid esset ex usu intelligere optime poterat, legat ad barbaros, ut juxta consuetudinem principum quæ ibi evenissent significaret, adque simultatem componendam Chosroem hortaretur. Paullo post item in Orientem confestim mittit Justinianum Germani filium, Patricium in ordinem senatorium cooptatum. Huic administrationem totius belli permittit. Erat Justinianus bellicis laboribus innutritus, eoque tempore ætatis, quo jam nec temeritate juvenili neque infirmitate senectutis quid peccatur. Ita itinere celeriter confecto in Orientem quum venisset, militum ad ordinem disciplinamque referendorum curam suscepit. Simul Tiberius Cæsar copias non paucas sedulo submisit, ab bellumque universum instruendum totum se dedit, pecuniarum vi infinita distributa, militibus firmissimis atque fortissimis ex barbarie conductis, omnibus diligenter admodum in urgens bellum constitutis. Dum hæc sic geruntur, brevium induciarum tempore exacto, Persæ congregatis circa Daram copiis prope Constantinam adveniunt, quod oppidum a Dara quadringentorum nonaginta stadiorum intervallo occidentem versus abest.....

LIBER DECIMUS.

SCRIPTORES ÆTATIS INCERTÆ

EX ORDINE LITERARUM.

SCRIPTORES ÆTATIS INCERTÆ.

ABAS.

Suidas: Ἄβας, σοφιστής, Ἱστορικὰ ὑπομνήματα καὶ Τέχνην ῥητορικὴν καταλιπών. Eudocia p. 51: Ἄβας, σοφιστής, Ἱστορικὰ ὑπομνήματα καὶ μέθοδον ῥητορικὴν καὶ πάνυ γλαφυρὰν κατέλιπε. De rhetore cf. Walz. Rhett. Gr. tom. VII, p. 203.

1.

ΙΣΤΟΡΙΚΑ ΥΠΟΜΝΗΜΑΤΑ.

Ptolemæus Hephæst. ap. Phot. cod. 190, p. 150 (p. 192 in Westerm. Mythogr.): Ἡ Κανδαύλου γυνή, ἧς Ἡρόδοτος οὐ λέγει τοὔνομα, Νυσία (Μυσία codd.) ἐκαλεῖτο· ἦν καὶ δίκορον καὶ ὀξυωπεστάτην φασὶ γενέσθαι, τὸν δρακοντίτην κτησαμένην λίθον· διὸ καὶ αἰσθέσθαι τὸν Γύγην ἐξιόντα διὰ τῶν θυρῶν· ἄλλοι Τουδοῦν αὐτὴν καλεῖσθαι· οἱ δὲ Κλυτίαν, Ἄβας δὲ Ἀβρὼ ταύτην καλεῖσθαι. Σιγῆσαι δὲ τοὔνομά φασι τῆς γυναικὸς τὸν Ἡρόδοτον, ἐπεὶ ὁ ἐρώμενος Ἡροδότου Πλησίρροος Νυσίας (Νυσσίας codd.) ὀνόματι ἐρασθεὶς, Ἁλικαρνασσίας τὸ γένος, ἐπεὶ μὴ τύχοι τῆς ἑταίρας, οὐκ ἀνεχόμενος βρόχῳ ἑαυτὸν ἀνήρτησε· διὸ φυλάξασθαι ὡς ἀπεχθὲς εἰπεῖν τὸ τῆς Νυσίας ὄνομα Ἡρόδοτον.

De *Habrone* aliunde non constat. De *Tudú* v. not. 55 ad Nicolai fragm. 49, tom. III, p. 384. De *Nysia* eundem Ptolemæum simulque auctorem ejus, *Æneam Samiacón scriptorem* laudat schol. ad Tzetz. Chil. I, 144 in Crameri Anecd. Oxon. tom. III, p. 351:

> Ἡ τοῦ Μυρτίλου τούτου δὲ γυνὴ τοῦ καὶ Κανδαύλου, παρὰ Αἰνείᾳ φέρεται Σαμιακοῖς ἐνλόγοις Νυσσία κλῆσιν ἔχουσα, πρὸς Τερτύλλαν ὡς γράφει τὶς Πτολεμαῖος ἅμα τε καὶ Ἡφαιστίων κλῆσιν.

Ceterum Æneam de rebus Samiorum scriptorem alius nemo commemorat. Si corruptum nomen est, fortasse latet *Eugeonis* vel *Alexidis* mentio. Meinekius in Hist. crit. com. p. 385 reponendum suspicatur Δινίᾳ. Quanquam de Σαμιακοῖς Diniæ aliunde non constat. Utut est, ex eodem auctore fluxerint, quæ de Plesirrhoo, Herodoti amasio, idem Ptolemæus tradit p. 187 ed. Westerm.: Ὡς Πλησίρροος ὁ Θεσσαλὸς ὁ ὑμνογράφος, ἐρώμενος γεγονὼς Ἡροδότου καὶ κληρονόμος τῶν αὐτοῦ, οὗτος ποιήσειε τὸ προοίμιον τῆς πρώτης ἱστορίας τοῦ Ἁλικαρνασσέως· τὴν γὰρ κατὰ φύσιν εἶναι τῶν Ἡροδότου ἱστοριῶν ἀρχήν· « Περσέων οἱ λόγιοι Φοίνικας αἰτίους γενέσθαι φασὶ τῆς διαφορῆς. » His præmissa habes quædam de Eupompo Samio, ejusque filio Draconte ὀξυωπεστάτῳ. Quæ item Σαμιακῶν isti scriptori vindico. Verba hæc sunt: Ὡς Εὐπόμπου τοῦ Σαμίου, ὃς δράκοντα θηρίον τέρας ἔτρεφεν ἄπιστον καὶ εἰπεῖν καὶ ἀκοῦσαι, τούτου τοῦ Εὐπόμπου παῖδα Δράκοντα τοὔνομα ὀξυωπέστατον γενέσθαι φασὶν, ὡς διὰ σταδίων κ' θεωρεῖν ῥᾳδίως· β, καὶ Ξέρξῃ ἐπὶ χιλίοις συγγενόμενον ταλάντοις καὶ συγκαθεζόμενον ὑπὸ τῇ χρυσῇ πλατάνῳ διηγεῖσθαι βλέποντα τὴν Ἑλλήνων καὶ βαρβάρων ναυμαχίαν καὶ τὴν Ἀρτεμισίας ἀνδρίαν.

2.

ΤΡΩΙΚΑ.

Servius ad Virgil. Æn. IX, 264: Devicta Arisbe] *Scilicet ab Achille. Dicta est Arisba a Meropis vel Macarei filia, quam primum Paris in conjugio habuit. Quidam ab Abante, qui Troica scripsit, relatum ferunt post discessum a Troja Græcorum Astyanacti ibi datum regnum, hunc ab Antenore expulsum, sociatis sibi finitimis civitatibus, inter quas et Arisba fuit; Æneam hoc ægre tulisse, et pro Astyanacte arma cepisse, ac prospere re gesta Astyanacti restituisse regnum.*

ABRON VEL HABRON BATIENSIS.

Stephan. Byz.: Βατή, δῆμος τῆς Αἰγηίδος φυλῆς, ὅθεν ἦν Ἄβρων ὁ Καλλίου, ἐξηγητὴς, Περὶ ἑορτῶν καὶ θυσιῶν γεγραφώς.

Ἄβρων (recius scribitur Ἄβρων) Βατῆθεν, pater Calliæ et Callistûs, quam Lycurgus orator uxorem

---

COMMENTARII HISTORICI.

Candaulæ uxor, cujus nomen non prodit Herodotus, Nysia appellabatur. Eam et duplici pupilla et acutissimi visus fuisse aiunt, quod dracontiten lapidem haberet: adeo ut per ipsas etiam fores Gygen exeuntem viderit. Alii Tudû dictam volunt, alii Clytiam; Abas autem Habronem nuncupatam tradit. Ideo vero nomen mulieris ab Herodoto silentio pressum narrant, quod amasius ejus Plesirrhous, quum Nysiam, Halicarnassensem genere, deperiret, ab eaque repulsam tulisset, amoris impatiens laqueo vitam fregerit. Hinc veluti infiosum Nysiæ nomen proferre noluisse.

duxit, memoratur apud Plutarchum in Vit. X Orat. p. 842, F. Hunc eundem esse cum Calliæ filio, cujus Stephanus meminit, statuerunt C. O. Müller. De Minerva Pol. p. 43 et Nissenus (De Lycurgo p. 99). Mauritius Meierus (De vit. Lyc. Halis, 1847. p. 64) id in medio relinquit, generis vero propinquitatem extra dubium esse monet. « Idem cadit (Meieri verba sunt) in eum Ἄβρωνα Βατῆθεν qui in titulo quodam memoratur, quem Rossius (*Die Demen v. Att.* p. 40) publici juris fecit. Habron ille num ex Eumolpidis fuerit, ut infra (ap. Plutarchum l. l.) Μήδειος dicitur ὁ καὶ ἐξηγητὴς ἐξ Εὐμολπιδῶν γενόμενος, et C. I. 392 est: Ἀπολλώνιον... ἐξηγητὴν ἐξ Εὐμο[λπιδῶν], an Eupatrida tantum sive Patricius atque eo jure ad rituum sacrorum interpretationem accesserit, ut C. I. n. 765 est: τοῦ ἐξ Εὐπατριδῶν ἐξηγητοῦ, an denique nullo hereditatis jure eo pervenerit, non magis ausim decernere quam num Lycurgus, ut erant ipsius genti sanctissima sacerdotia propria, ita eam ob caussam ista se devinxerit affinitate, quod etiam uxoris gens cum sacris cohæreret. » — Alius Habron est inter filios Lycurgi; tertius Habron, novem generationibus junior, cujus pater non memoratur, apud eundem Plutarchum in stemmate familiæ Lycurgeæ occurrit. Calliam quendam tanquam principem legationis sacræ ὑπὲρ τῶν Παναθηναίων in Ægyptum missæ ad Ptolemæum Philometorem, commemorat Polybius XXVIII, 16, 4.

Distinguendus a nostro Habrone, Habron Phryx vel Rhodius, e servorum genere, Tryphonis discipulus (Suidas v. Ἄβρων). Ad hunc pertinet opus Περὶ παρωνύμων, cujus meminit Stephanus Byz. v. Ἀγάθη, Ἀθῆναι, Αἴλια, Ἄργος, Γέλα, Ἔφεσος, Ἰθηρίαι; Constantin. Porphyr. De adm. imp. c. 23. Cf. schol. Hesiod. Theog. 389; Eudocia p. 62; Cramer Anecd. tom. IV, p. 418, 20 (et I, p. 316, 12, ubi idem, ut videtur, Ἄμβρων vocatur).

ABYDENUS.

Abydenum tanquam scriptorem historiæ Assyriæ et Mediæ, Eusebius inter fontes recenset, quos ad componendum primum Chronicorum librum adhibuerit. Nomen apud Eusebium et Mosem Chorenensem scribitur Ἀβυδηνός; Syncelli libri præbent Ἀβυδινός, nisi quod p. 206, A in cod. B. est Ἀβυδῖνος. Num aliunde hoc nomen proprium notum sit, nescio. Nihil tamen est, opinor, quod adeo offendat. Quanquam Niebuhrius (*Kleine Schriften*, p. 187, not.): « Sollte hier vielleicht ein semitischer Name versteckt sein, der mit *Abd* oder *Ebed* anfing? *Ebed Hinnah* wäre wohl sehr denkbar; und als griechischer wäre der Name wohl unerhört zu nennen; denn *Lacedæmonius* aus Athen kann doch kaum hierbei angeführt werden. » At præter Lacedæmonium (ap. Thucyd. 1, 45, Plutarch. Cimon. 15, et alium ap. Demosthen. p. 1301, 6, et 1360, 9), habes Athenæum, Locrum, Thessalum, Rheginum grammaticum, et haud dubie alios. Fieri etiam possit ut voce Abydenus non nomen hominis sed patria indicetur, quemadmodum v. c. Heraclides medicus vulgo simpliciter *Tarentinus*, misso nominis mentione, vocatur. At noli credere, id quod nonnullis in mentem venit, Abydenum nostrum eundem esse cum Palæphato Abydeno, discipulo Aristotelis. — Primus qui Abydeni meminit, nunc est Eusebius. Unde citerioris ævi scriptorem esse (secundi vel tertii post Chr. seculi, puto) recte conjecisse videtur Niebuhrius l. l. (*).

Scripsisse Abydenum Historiam Assyriorum et Medorum ex Eusebii testimonio et ex fragm. 11 patet luculentissime. Ex eodem opere deprompta sunt quæ ad Chaldæorum historiam pertinent, uti colligitur ex fr. 9, ubi de turri Babylonia deque Nabuchodonosoro laudatur ἡ Ἀβυδηνοῦ περὶ Ἀσσυρίων γραφή. Cf. Eusebius in P. Ev. p. 414, D (not. ad fr. 1), qui de antiquissimis Chaldæorum regibus loquens τὰ Μηδικὰ καὶ τὰ Ἀσσυριακὰ Abydeni excitat. Igitur in fragm. 2, ubi Abydenum in *Chaldæorum historia* laudat idem Eusebius, rem narratam, non titulum libri spectasse putandus est. Ceterum quæ de Chaldæis ex Abydeno referuntur, maximam partem cum Berosi narratione adeo consentiunt, ut ex ea non possint non derivata esse. Plurima brevius minusque distincte quam in Berosi fragmentis dicta sunt; in nonnullis tamen expleri Berosiana nostra ex Abydeno possunt. — Assyriorum historiam, quantum judicare de his licet, eodem fere modo adornavit, quo Castor Rhodius, auctor Excerptorum Barbarorum, alii, quorum narrationis fundamentum jecerat Ctesias. — Jam vero quum haud levis sit dissensus Ctesiæ et Berosi, vel hinc colligas Chaldaica Abydeni non inserta Assyriacis per historiæ decursum, sed uno eodemque omnia loco esse prolata, eo, opinor, consilio, ut quam diversa sit Ctesianæ et Chaldaicæ narrationis indoles ostenderet. — Sententia hæc eo confirmatur quo-

(*) Contra Bauerus in *Ersch. u. Gruber. Encycl. v. Abydenus* Abydenum Berosi æqualem ejusque discipulum fuisse dicit, quasi res nota et explorata esset.

dammodo, quod e fragm. 11 discimus Abydenum seriem regum, qui in Babylonia imperium exercuerunt, usque ad Alexandrum Magnum recensuisse, antequam ad Assyriorum historiam, qualem Græci scriptores Ctesiæ asseclæ exponere solent, se converteret.

Præterea etiam Κτίσεων opus scripsisse Abydenus videtur. Nam Abydenum *in primo suo Originum libro, quem postea huc quidam attulerunt*, de genealogia Armeniaca laudat Moses Chorenensis (fr. 12). In Assyria Historia dialectum ionicam auctor affectavit (v. fr. 1. 9).

ΑΣΣΥΡΙΑΚΑ ΚΑΙ ΜΗΔΙΚΑ.

1.

Syncellus p. 38, B : Ἐκ τῶν Ἀβυδηνοῦ Περὶ τῆς τῶν Χαλδαίων βασιλείας. Χαλδαίων μὲν τῆς σοφίης πέρι τοσαῦτα. Βασιλεῦσαι δὲ τῆς χώρας πρῶτον λέγεται Ἄλωρον, τὸν δὲ ὑπὲρ ἑωυτοῦ λόγον διαδοῦναι ὅτι μιν τοῦ λεῶ ποιμένα ὁ θεὸς ἀποδείξαι. Βασιλεῦσαι δὲ σάρους δέκα. Σάρος δέ ἐστιν ἑξακόσια καὶ τρισχίλια ἔτεα, νῆρος δὲ ἑξακόσια, σῶσσος δὲ ἑξήκοντα. Μετὰ δὲ τοῦτον Ἀλάπαρον ἄρξαι σάρους τρεῖς, μεθ' ὃν Ἀμίλλαρος ἐκ πόλεως Παντιβίβλιος (Παυτιβίβλιος cod. A.) ἐβασίλευσε σάρους ιγ'. Ἐφ' οὗ δεύτερον Ἀννήδωτον τὴν θάλασσαν ἀναδῦναι παραπλήσιον Ὡάννῃ τὴν ἰδέαν ἡμιδαίμονα. Μεθ' ὃν Ἀμμένων ἐκ Παντιβίβλων ἦρξε σάρους ιϐ'. Μεθ' ὃν Μεγάλαρος ἐκ Παντιβίβλων ἦρξε σάρους ὀκτωκαίδεκα· εἶτα Δαὼς ποιμὴν ἐκ Παντιβίβλων ἐβασίλευσε σάρους δέκα, ἐφ' οὗ δ' ἰχθύες γῆν ἐκ θαλάσσης ἀνέδυσαν, ὧν τὰ ὀνόματα ταῦτα, Εὐέδωκος, Ἐνεύγαμος, Ἐνεύβουλος, Ἀνήμεντος. Ἐπὶ δὲ τοῦ μετὰ ταῦτα Εὐεδωρέσχου Ἀνώδαφος. Μεθ' ὃν ἄλλοι τε ἦρξαν καὶ Σίσουθρος ἐπὶ τούτοις, ὡς τοὺς πάντας εἶναι βασιλεῖς δέκα, ὧν ὁ χρόνος τῆς βασιλείας συνῆξε σάρους ἑκατὸν εἴκοσι. Καὶ περὶ τοῦ καταχλυσμοῦ παρόμοια μέν, οὐκ ἀπαράλλακτα λέγει οὕτως· « Μετὰ Εὐεδώρεσχον ἄλλοι τινὲς ἦρξαν καὶ Σίσιθρος, ᾧ δὴ Κρόνος προσημαίνει μὲν ἔσεσθαι πλῆθος ὄμβρων Δαισίου ιε' · κελεύει δὲ πᾶν ὅ τι γραμμάτων ἦν ἐχόμενον ἐν Ἡλιουπόλει τῇ ἐν Σισπόροισιν (l. Σιππάροισιν ex Euseb.) ἀποκρύψαι. Σίσιθρος δὲ ταῦτα ἐπιτελέα ποιήσας, εὐθέως ἐπ' Ἀρμενίης ἀνέπλωε· καὶ παραυτίκα μὲν κατελάμβανε τὰ ἐκ τοῦ θεοῦ· τρίτῃ δὲ ἡμερίῃ ἐπεὶ ὧων ἐκόπασε, μετίει τῶν ὀρνίθων, πείρην ποιεύμενος εἴ κου γῆν ἴδοιεν τοῦ ὕδατος ἐκθοῦσαν. Αἱ δὲ ἐκδεκομένου σφέας πελάγεος ἀμφιχανίος, ἀπορέουσαι ὀκῃ καθορμίσονται, παρὰ τὸν Σίσιθρον ὀπίσω κομίζονται· καὶ ἐπ' αὐτῇσιν ἕτεραι. Ὡς δὲ τῇσι τρίτῃσιν εὐτύχεεν (ἀπίκατο γὰρ δὴ πηλοῦ κατάπλεοι τοὺς ταρσούς), θεοί μιν ἐξ ἀνθρώπων ἀφανίζουσι, τὸ δὲ πλοῖον ἐν Ἀρμενίῃ περίαπτα ξύλων ἀλεξιφάρμακα (καὶ) τοῖσιν ἐπιχωρίοις παρείχετο. »

Λέγεται Ἄλωρον] sic Scalig.; λέγων cod. A. An λέγω? λέγει Goar. — μιν τοῦ λεῶ] Scaliger.; μὴν τοῦ λεῶς Goar. Præter Euseb. cf. Moses Choren. (fr. 4). — Ἀμίλλαρος] *Almelon* Euseb.; *Amelon* Syncell. in Berosi fr. 6. — δεύτερον Ἀννήδ.] Ad hæc respicit Syncell. p. 39, B (Berosi fr. 6) : ὁ δὲ Ἀβυδηνὸς τὸν δεύτερον Ἀννήδωτον μετὰ σάρους εἴκοσιν ἓξ sc. εἰρηκε φανῆναι. Apparuit igitur vel Almelonis anno postremo, vel primo anno Ammenonis. Hoc ex Beroso posuisse videtur Alexander Polyhistor. Apollodorus secundum Annedotum post 40 saros apparuisse dixit, teste Syncello l. l. Vereor ne hoc de tertio Annedoto intelligendum sit, cujus nulla mentio injicitur. — δ' ἰχθύες] sec. Berosum fr. 6 sub Devono apparet τέταρτος Ἀννήδωτος. Illud rectius; *septem* fuerint Annedotes. Vide Movers. *Phœniz.* I, p. 104. — Εὐέδωκος] *Jodocus* Euseb.;

1.

EX ABYDENO. *De Chaldæorum regno.* Et de Chaldæorum quidem sapientia hactenus. Regioni vero imperasse primus dicitur Alorus populique pastorem a deo se renunciatum famam sparsisse et saris decem regnasse. Sarus vero tribus millibus et sexcentis annis æstimatur, Nerus sexcentis, Sossus sexaginta. Post hunc Alaparum saris tribus regnasse, cui successit Amillarus ex urbe Pantibibli, regnavitque saris tredecim; ejus tempore secundum Annedotum semideum, qui Oanni forma similis erat, e mari emersisse. Hunc excepit Ammenon ex Pantibiblis, sarisque duodecim regnum obtinuit; post quem Megalarus item ex Pantibiblis saris octodecim imperavit: tum Daos ex Pantibiblis pastor saris decem populum rexit, cujus tempore quattuor animantia duplici natura constantia in terram e mari proruperunt; quorum nomina sunt: Euedocus, Eneugamus, Eneubulus et Anementus. Euedoresco, qui deinceps regnavit, Anodaphus successit; post quos imperium tenuerunt tum alii, tum Sisithrus, ita ut reges omnes numero decem sint, quorum omnium in imperio tempus sarorum centum et viginti summam componit. — De diluvio supra memoratis similia nec disparia subjungit, hoc pacto. « Post Euedoreschum regnaverunt alii quidam, ac demum Sisithrus, cui Saturnus pluviarum maximam vim decimo quinto mensis Dæsii fore prænuntiavit, ac quicquid litteris consignatum esset apud Heliopolin Sisparorum abscondi jussit. Sisithrus hæc exsecutus in Armeniam confestim navigavit. Ac statim quæ a deo prædicta erant, contigerunt. Tertio vero die quum aquarum inundatio remitteretur, quasdam aves emisit, num terram alicubi aquis exstantem detegerent, exploraturus. Illæ vero, profundis tantum aquarum vorticibus eas excipientibus, haud reperientes quo considere possint, ad Sisithrum remeant. Post has pariter aliæ. Quum vero tertio id fecisset et rem pro voto fuisset consecutus (volucribus nimirum pedibus limo infectis redeuntibus), illico a diis ex hominum conspectu subducitur, ac navigium in Armeniam delatum, amuleta collo suspendenda e tabularum fragmentis suppeditavit indigenis. »

Iotages mgo Euseb. — Ἐνεύβουλος] Ἐνάβουλος Scaliger. — Εὐεδωρέσχου] Ἀεδωρ. Scaliger.; *Erodanchus* Euseb. in Berosi fr. 5; Εὐερώδαχος Syncell. in Berosi fr. 6. — Ἀνώδαφος] Ἀνῶ Δάφος Goar.; Ὠδάκων ap. Syncell. in Berosi fr. 6. Odacon sec. Berosum πάντα τὰ ὑπὸ Ὡάννου κεφαλαιωδῶς ῥηθέντα κατὰ μέρος ἐξηγήσασθαι dicitur. Περὶ τούτου, Syncellus addit, Ἀβυδηνὸς οὐδὲν εἶπεν. — Ἄλλοι τε] ἄλλοι τοὶ τὲ cod. A; ἄλλοι δύο τε correxit Anonymus. — Ἄλλοι τινὲς κτλ.] Inde ab his verbis eadem exhibent Eusebius in P. E. p. 414, D (tom. II, p. 363 ed. Gsfd.) : Ἐγὼ δὲ σοὶ τὰ Μηδικὰ καὶ Ἀσσύρια διελθὼν ἐκ τῆς Ἀβυδηνοῦ γραφῆς... τάσδε τοῦ ἀνδρὸς παραθήσομαι τὰς λέξεις· « Μεθ' ὃν ἄλλοι τινὲς κτλ. et Cyrillus C. Jul. I, 1. Repetit et commentario illustravit Casaubonus in Vet. histor. fragm. select. p 7 sqq. ad calcem libri De emendat. tempp.

Chron. Barber. ap. Mai. Vett. scriptt. nov. coll. tom. VIII, p. 7 : Πρώτην πασῶν ἀναγράφουσι τὴν Χαλδαίων βασιλείαν ἄνδρες ἐν παιδεύσει γνώριμοι, Ἀλέξανδρος ὁ Πολυΐστωρ, Βηρωσσὸς καὶ Ἀβυδηνὸς καὶ Ἀπολλόδωρος. V. Berosi fr. 1, tom. II, p. 498.

2.

Eusebius Arm. p. 22 ed. Mai, postquam Chaldæorum historiam e Beroso Alexandri Polyhistoris narravit (v. Berosi fr. 12), pergit : *Quæ hactenus dicta sunt, Abydenus etiam satis consentaneus in Chaldæorum historia recitat : namque et ipse non absimilem Polyhistori narrationem ingreditur.*

ABYDENI DE PRIMO CHALDÆORUM REGNO.

De Chaldæorum sapientia hactenus. Jam ad ejusdem regionis dominium quod attinet : primum quidem Alorum regnavisse aiunt; de quo homine nihil referunt, præterquam quod eum providentissimus deus populorum pastorem creavit. Is saris decem dominatum tenuit. Constat autem sarus annis ter mille sexcentis, nerus sexcentis, sossus sexaginta. Deinde Alaparus dominatus est : tum Almelon ex urbe Pantibiblis, sub quo secundus Anidostus (sic) *mari emersit Oanni similis, cujus figura erat semidei. Tum Ammenon, tum Amegalarus, tum Davonus pastor, quo regnante quattuor biformes e mari in siccum semet ejecerunt, Iotagus, Eneugamus, Enebulus et Anementus : et sub Edorescho, qui postea regnavit, Anodaphus : deinde et alii dominati sunt demumque Xisuthrus. Qua narratione historicus hic Polyhistori consonat. Tum etiam de diluvio hac ratione scribit :* (v. fr. 3.)

Iotages, etc.] « Ita in margine codicis, quæ nomina in textu paullo corruptiora exhibentur : *Iodocus et Damosnes et Bolus et Anementus.* » Mai. — « Post *Erodescho* lacuna est in codice unius vocabuli. » Mai.

3.

ABYDENI DE DILUVIO.

Euseb. l. l. : *Deinde alii quidam dominati sunt, tandemque Xisuthrus, cui prædixit Saturnus futuram esse imbrium copiam die quinta* (*decima quinta* sec. Syncell.) *mensis Daesii; mandavitque ut libros omnes in Solis urbe Siparis conderet. Ea ubi Sisithrus* (sic h. l.) *præstitit, pansisque velis in Armeniam cursum direxit, statim deo favente navim illuc appulit. Mox tertio die quum imbrium vis quiesceret, misit aves aliquot explorandi causa num tellus undis emergeret. Illæ immensum tranantes continuumque et fluctuans pelagus, nulla inventa sede, qua pes subsisteret, ad Sisithrum flexo cursu reversæ sunt. Tres deinde dies moratus, denuo easdem mittebat : quæ pedes limo oblitos reversæ retulerunt. Continuoque illum dii ex hominum conspectu eripiebant : navis autem in Armenia sistebat, lignoque suo salutarem medelam regionis ejus incolis exhibebat. — Atque his quæ dicta sunt, Abydenum, ad diluvium quod attinet, cum historia Hebræorum ad amussim congruere, cunctis esse exploratum confido. Jam quod hi historici, gente Græci aut Chaldæi, Noachum alio nomine, id est Xisuthrum appellaverint, id quidem ne quæso miremur : itemque quod Deo more suo deorum nomen appinxerint, et columbam silentio presserint, proque ea indefinite aves dixerint; hæc, inquam, magnopere non sunt miranda. Sic de diluvio Abydenus in Chaldæorum historia. Idem et de turris ædificio congruentia cum Mosis narratione hoc pacto scribit* (v. fr. 6). Cf. Berosi fr. 7.

4.

Moses Chorenens. I, 3 : *De totius generis humani radice... paucis oportet indicari quamobrem a sacris literis alii scriptores dissentiant; Berosum dico historicum literatissimum atque Abydenum; aut cur ipse Abydenus de navigii ædificatione, ceterisque familiarum principibus non modo quod ad nomina attinet et tempora, sed etiam in eo, quod genus humanum ab eadem stirpe non repetant. De ea re enim ita Abydenus pariter ac cæteri :* « *Deus quidem providentissimus pastorem constituit eum et rectorem populi.* » *Deinde dicit :* « *Regnavit Alorus saros decem, qui annos conficiunt* 36,000. » *Similiter ad Noam diversum adhibent nomen, ac tempus immensum, quanquam de aquarum violentia et terræ corruptione cum sacris literis con-*

sentanea tradunt; atque itidem decem familiarum principes simul cum Xisuthro numerant. Atqui eorum anni non tantum a solaribus nostris, qui quattuor tempestatibus sunt conclusi, longe discrepant, atque adeo a divinis; verum neque cum Ægyptiis lunares computant ortus, neque eos vero, qui ex diis nomen invenere; adeo ut qui revera annos designari putant, ii ad veri confirmationem, Græcorum numeris aptent et connectant, alias collectionem minuentes, alias augentes.

5.

ΑΒΥΔΗΝΟΥ.

Syncell. p. 44, D: Ἐντὶ δ' οἱ λέγουσι τοὺς πρώτους ἀνασχόντας ῥώμῃ τε καὶ μεγέθει χαυνωθέντας καὶ ὑβρίσαντας θεῶν καταφρονήσαντας ἀμείνονας εἶναι τύρσιν ἠλίβατον ἀείρειν, ἣ νῦν Βαβυλών ἐστιν· ἤδη τε ἆσσον εἶναι τοῦ οὐρανοῦ, καὶ τοὺς ἀνέμους θεοῖσι βωθίοντας ἀνατρίψαι περὶ αὐτοῖσι τὸ μηχάνημα· τοῦ δὴ τὰ ἐρείπια λέγεσθαι Βαβυλῶνα. Τέως δὲ ὄντας ὁμογλώσσους ἐκ θεῶν πολύφροον φωνὴν ἐνέγκασθαι· μετὰ δὲ Κρόνῳ καὶ Τιτῆνι συστῆναι πόλεμον. Eadem Euseb. P. E. IX, 14 p. 416, B. (tom. II, p. 366 Gsfd.). Cf. Berosi fr. 10.

6.

ABYDENI DE TURRIS ÆDIFICIO.

Euseb. Chron. p. 24. *Ea tempestate prisci homines adeo viribus et proceritate sua tumuisse feruntur, ut etiam deos aspernarentur floccique facerent, celsissimumque eum obeliscum niterentur exstruere qui nunc Babylon appellatur. Quumque jam illum proxime ad deos cælo æquassent, dii ventorum adjutorio usi machinosum opus imbecillium impellebant, humique prosternebant: eaque rudera Babelis nomen contraxerunt. Quippe eatenus unius sermonis usura freti homines erant; tunc autem a diis confusio varia et dissona linguarum in eos, qui una lingua utebantur, immissa est. Deinde et Saturnus cum Titano prælio certabat. — Præterea idem vir Senecheribi quoque mentionem facit his verbis* (v. fr. 7). — Eadem iterum tangit Euseb. p. 61.

7.

Eusebius Chron. p. 25: ABYDENI DE SENECHERIBO. *His temporibus quintus denique et vigesimus rex fuit Senecheribus, qui Babylonem sibi subdidit, et in Cilicii maris litore classem Græcorum profligatam disjecit. Hic etiam templum Atheniensium* (i. e. Ἀθηνᾶς) *struxit: ærea quoque signa facienda curavit, in quibus sua facinora traditur inscripsisse. Tarsum denique ea forma, qua Babylon utitur, condidit, ita ut media Tarso Cydnus amnis transiret, prorsus uti Babylonem dividit Arazanes. Proximus huic regnavit Nergilus, quem Adrameles filius occidit. Rursus hunc frater suus Axerdis interfecit, patre eodem, alia tamen matre genitus, atque Byzantium usque ejus exercitum persecutus est, quem antea mercede conduxerat auxiliarem. In hoc miles erat Pythagoras quidam Chaldææ doctrinæ assecla* (Cf. Berosi fr. 12, 3). *Ægyptum præterea partesque inferiores Syriæ acquirebat Axerdis. Hinc Sardanapallus exortus est. Post quem Saracus imperitabat Assyriis: qui quidem certior factus turmarum vulgi collectitiarum, quæ a mari adversus se adventarent, continuo Busalussorum militiæ ducem Babylonem mittebat. Sed enim hic capto rebellandi consilio, Amuhiam Asdahagis Medorum principis filiam nato suo Nabucodrossori despondebat; moxque raptim contra Ninum seu Ninivem urbem impetum faciebat. Re omni cognita, rex Saracus regiam* (Evoritam) *inflammabat. Tum vero Nabucodrossorus summæ rerum potitus firmis mœnibus Babylonem cingebat. Hisce narratis, reliqua etiam Nabucodrossori gesta ita persequitur Abydenus, ut a libris Hebræorum prorsus non abhorreat.*

Quintus et vigesimus] Sec. Berosum usque ad Phulum sunt reges 45; ideoque Senacheribus foret *quadragesimus nonus*. Fortasse igitur scriba κε' perperam exaravit pro μθ'. — *Proximus huic regnat Nergilus* etc.] De Nergilo nōn constat; Adrameles sec. Script. sacram et Berosum (ubi Ardumuzanes) filius et interfector est Senecheribi. — *Axerdis* apud Berosum fr. 12 est Asordanus. Cf. Niebuhr. *Kleine Schften*, p. 204. — *... quem mercede conduxerat auxiliarem*] ad hæc Maius: « Locus in Arm. cod. obscurus videbatur. » De ipsa expeditione cf. Niebuhr l. l. p. 206. — *Hinc Sard. exortus est*] Aucher. vertit: *Axerdis autem Ægyptum partesque Syriæ inferioris in suam potestatem redegit; ex qua Sardanapallus quoque exstitit.* Totus hic locus paullo corruptior. Post Axerdin sive Asordanum apud Berosum sequitur Sammuges,

5.

EX ABYDENO. Sunt qui dicant primos homines viribus et corporum proceritate fisos in contemptum deorum, quasi superiores illis forent, venisse; eam ob rem miræ altitudinis turrim, quæ nunc Babylon est, molitos illamque ædificiis jam cœlis vicinam adstruxisse, ventos autem diis opi ferendæ advolantes vastam illam molem in suos auctores deturbasse, ac rudera, quæ superfuerunt, Babylonis nomen accepisse. Homines porro quorum ad id tempus una eademque lingua fuerat, diis ita jubentibus, multiplici et ab invicem diverso loquendi genere discrepasse, ac postmodum enatis dissidiis Saturnum et Titanem inter se bello decertasse.

post hunc Sardanapallus sive Saracus. Sammugis nulla apud Nostrum fit mentio; ejus loco poni videtur Sardanapallus, qui idem esse debet cum Saraco. Annotaverat quidam, ut puto, *Saracum eundem* esse qui vulgo dicitur *Sardanapallus*. Deinde nomen Sardanapalli alieno loco in textum receptum est, ita ut Sammugis, non vero Saraci nomini substitueretur. — *Busalussorus* est Nabopalassarus. — *Evoritam*] « In Armeniaco textu est RHOK ARNER ZARCHUNIS EVORIDA. Jam vero RHOK vox hactenus nobis inaudita, cujus etymologiam investigantibus occurrebat HUR, *ignis*. Dicendum est ergo : *incendio tradebat* regiam *Evoritam* s. *Evoritæ*. Tum de postremo hoc vocabulo *Evorita* dum cogitabamus, veniebat nobis in mentem *Aroiten* nomen pro *Amuhia*, quod vidimus in textu græco (ap. Syncell. p. 210, B. Vid. not. ad Beros. fr. 12). » MAI. Igitur hoc quoque loco glossa temere in ordinem verborum recepta est.

8.

Eusebius Arm. p. 26 ed. Mai : ABYDENI DE NABUCHODONOSORO. *Nabucodrossorus suscepto imperio Babylonem intra quindecim ferme dies cingebat mœnibus et triplici aggere : fluviumque Armacalem ab Arazane promebat : puteum item excelso loco apud Sipara urbem fodiebat, quadraginta parasangas latum, et ulnas viginti profundum. Huic autem claustra apponenda curavit, quibus reclusis universa planities rigaretur. Claustrorum nomen ἐγχωμόνας vocant, quasi ea voluntate quadam ingenitaque inclinatione sint prædita. Litus præterea Rubri maris adversus impetum fluctuum communivit : tum in limine Arabicæ regionis Teredonem urbem fundavit : regia palatia recentibus arborum surculis exornavit, nomenque his fecit viridaria pensilia. Mox accurate etiam edisserit quænam dicta sint viridaria pensilia, eademque ait a Græcis quoque in septem speciosissimis miraculis numerari.*

Rursus alio loco idem homo sic loquitur : Cuncta, inquit, olim aquis tenebantur; idque mare dicebatur : quod quidem Belus compescuit, et suum cuique rei locum tribuit. Idem Babylonem mœnibus ambiens communivit, quæ diuturnitate temporis diruta Nabucodrossorus demum restituit : eaque supererant usque ad imperium Macedonum non sine valvis ære conflatis. Omnia Abydenus Danieli consona narrat, apud quem Nabuchodonosorus superbia tumidus ita inducitur loquens : « Nonne hæc est Babylon magna, quam ego ædificavi ut sit regni sedes, virtute fortitudinis meæ, et in honorem gloriæ meæ (c. 4, 27) ! »

Jam quod imperii ejus felicitatem testetur Daniel his verbis, quibus de Nabuchodonosoro loquitur; audi et Abydenum : Hercule, inquit, fortior erat; idque exponit hac ratione sermonis. Potentissimus, ait, Nabucodrossorus, qui et ipsi Herculi fortitudine præstitit, in Libyam atque Iberiam magnis copiis expeditionem suscepit : quibus regionibus debellatis, incolarum partem in Ponti dexteram oram transtulit. Deinde Chaldæi tradunt, mentem ejus ad regiam reducis deorum quorumdam afflatu fuisse occupatam, ita ut in hæc verba erumperet : Ego Nabucodrossorus, o strenui Babylonii, superventuras vobis ærumnas prædicam. Tum alia id genus accurate narrat. Rursusque idem scriptor addit : eum, qui tanto elatus fastu imperabat, e conspectu repente creptum evanuisse. Hinc filius ejus Amilmarodachus regnavit, quem brevi Niglisares generi occidit. Successit autem, qui unus supererat, Labossoracus filius : qui violento item fato quum ab eodem sublatus fuisset, Nabonedochus nullo jure fretus ad regni sedem accedere jussus est : is nempe, cui Cyrus, capta dein Babylone, Carmaniæ præfecturam concessit : a Dario autem rege eadem provincia pulsus est.

Eusebius P. E. IX, 41, p. 456, D (t. II, p. 440 ed. Gsfd.) : Εὗρον δὲ καὶ ἐν τῇ Ἀβυδηνοῦ Περὶ Ἀσσυρίων γραφῇ περὶ τοῦ Ναβουχοδονόσορ ταῦτα·

« Μεγασθένης δέ φησι Ναβουκοδρόσορον Ἡρακλέος ἀλκιμώτερον γεγονότα ἐπί τε Λιβύην καὶ Ἰβηρίην στρατεῦσαι· ταύτας δὲ χειρωσάμενον, ἀπόδασμον αὐτέων εἰς τὰ δεξιὰ τοῦ Πόντου κατοικῆσαι. Μετὰ δὲ, λέγεται πρὸς Χαλδαίων, ὡς ἀναβὰς ἐπὶ τὰ βασιλήια κατασχεθείη θείῳ ὀτεῳ δή, φθεγξάμενος δὲ εἶπεν, Οὗτος ἐγὼ Ναβουκοδρόσορος, ὦ Βαβυλώνιοι, τὴν μέλλουσαν ὑμῖν προαγγέλλω συμφορήν, τὴν ὅ τε Βῆλος ἐμὸς πρόγονος ἥ τε βασίλεια Βῆλτις ἀποστρέψαι Μοίρας πεῖσαι ἀσθενοῦσιν. Ἥξει Πέρσης ἡμίονος, τοῖσιν ὑμε-

9.

In ea quam Abydenus de Assyriorum rebus scripsit historia, de Nabuchodonosore hæc reperi :

« Megasthenes, inquit, auctor est Nabucodrosorum Herculi ipsi fortitudine atque animis præstitisse, atque in Libyam et Iberiam impetu facto, utriusque jam domitæ colonias in dextram Ponti plagam deportasse. Quibus peractis, Chaldæi ferunt, eum conscenso palatio divinitus repente afflatum, quod sequitur oraculum effudisse : Ille ego Nabucodrosorus, o Babylonii, imminentem vobis calamitatem prænuncio, quam Parcis, uti averruncent, nec Belus generis nostri auctor nec regina Beltis persuadere unquam poterunt. Persicus veniet mulus, qui dæmonum vestrorum auxilio, durum cervicibus vestris jugum imponet. Atque hujus cladis auctor etiam Medes quidam erit, quo ante Assyrii magnopere gloriabantur. O utinam ipse,

τέροισι δαίμοσι χρεώμενος συμμάχοισιν· ἐπάξει δὲ δουλοσύνην. Οὗ δὴ συναίτιος ἔσται Μήδης, τὸ Ἀσσύριον αὔχημα. Ὡς εἴθε μιν, πρόσθεν ἢ δοῦναι τοὺς πολιήτας, Χάρυβδίν τινα ἢ θάλασσαν εἰσεξαμένην ἀϊστῶσαι πρόρριζον ἤ μιν ἄλλας ὁδοὺς στραφέντα φέρεσθαι διὰ τῆς ἐρήμου, ἵνα οὔτε ἄστεα οὔτε πάτος ἀνθρώπων, θῆρες δὲ νόμον ἔχουσι καὶ ὄρνιθες πλάζονται, ἔν τε πέτρῃσι καὶ χαράδρῃσι μοῦνον ἀλώμενον· ἐμέ τε πρὶν εἰς νόον βαλέσθαι ταῦτα τέλεος ἀμείμονος κυρῆσαι. Ὁ μὲν θεσπίσας παραχρῆμα ἠφάνιστο· ὁ δέ οἱ παῖς Ἀμιλμαρούδοχος ἐβασίλευε. Τὸν δ' ὁ κηδεστὴς ἀποκτείνας Ἰγλισάρης (i. q. Νηριγλισάρης) λείπει παῖδα Λαβασσοάρασκον. Τούτου δὲ ἀποθανόντος βιαίῳ μόρῳ, Ναβαννίδοχον ἀποδεικνῦσι βασιλέα, προσήκοντά οἱ οὐδέν. Τὸν δὲ Κῦρος ἑλὼν Βαβυλῶνα, Καρμανίης ἡγεμονίῃ ὥρισται. »

Καὶ περὶ τοῦ κτίσαι δὲ τὸν Ναβουχοδονόσορ τὴν Βαβυλῶνα, ὁ αὐτὸς ταῦτα γράφει·

« Λέγεται δὲ πάντα μὲν ἐξ ἀρχῆς ὕδωρ εἶναι, θάλασσαν καλεομένην. Βῆλον δέ σφεα * παῦσαι, χώρην ἑκάστῳ ἀπονείμαντα, καὶ Βαβυλῶνα τείχει περιβαλεῖν· τῷ χρόνῳ δὲ τῷ ἰκνευμένῳ ἀφανισθῆναι. Τειχίσαι δὲ αὖθις Ναβουχοδονόσορον τὸ μέχρι τῆς Μακεδονίων ἀρχῆς διαμεῖναν ἐὸν χαλκόπυλον. »

Καὶ μετ' ἕτερα ἐπιλέγει·

« Ναβουχοδονόσορος δὲ διαδεξάμενος τὴν ἀρχήν, Βαβυλῶνα μὲν ἐτείχισε τριπλῷ περιβόλῳ ἐν πεντεκαίδεκα ἡμέρῃσι, τόν τε Ἀρμακάλην ποταμὸν ἐξήγαγεν, ἐόντα κέρας Εὐφρήτεω, τόν τε Ἀκράκανον (Ἀράκανον nonnulli libri). Ὑπὲρ δὲ τῆς Σιππαρηνῶν πόλιος λάκκον ὀρυξάμενος, περίμετρον μὲν τεσσαράκοντα παρασαγγέων, βάθος δ' ὀργυιέων εἴκοσι, πύλας ἐπέστησεν, τὰς ἀνοίγοντες ἄρδεσκον τὸ πεδίον· καλέουσι δ' αὐτὰς ἐχετογνώμονας. Ἐπετείχισε δὲ καὶ τῆς Ἐρυθρῆς θαλάσσης τὴν ἐπίκλυσιν καὶ Τερηδόνα πόλιν ἔκτισεν κατὰ τὰς Ἀράβων εἰσβολάς· τά τε βασιλήια δένδροις ἤσκησε, χρεμαστοὺς παραδείσους ὀνομάσας. » — Καὶ ταῦτα δέ μοι ἀπὸ τῆς ὀηλωθείσης κείσθω γραφῆς.

10.

Moses Chorenens. II, c. 7, p. 95 : ... *ut Abydenus scriptum reliquit ita dicens : « Potens ille Nabuchodonosorus Herculem Libycum vi superabat. Exercitu coacto, in Iberorum regionem venit, et profligatam oppressamque in ditionem suam redegit, et partem quandam populi ad dextram maris Pontici abduxit collocavitque. »*

10. a.

Syncell. p. 226 A : Μετὰ τοῦτον (sc. τὸν Ναβουχοδονόσωρ) υἱὸς αὐτοῦ Εὐσιλὰδ Μαροδὰχ λεγόμενος ἔτη δύο μετὰ θάνατον τοῦ πατρὸς ἐβασίλευσεν, ὡς μαρτυροῦσιν οἱ τὰ Χαλδαϊκὰ συγγραψάμενοι Ἀλέξανδρος καὶ Ἀβυδηνός, οἷς καὶ Ἰώσηπος καὶ πάντες ἐν τούτοις ἔπονται, συμφωνούσης καὶ τῆς θείας γραφῆς.

11.

ABYDENI DE REGNO ASSYRIORUM.

Eusebius Chron. p. 36 : *Chaldæi regionis suæ reges ab Aloro usque ad Alexandrum hoc pacto enumerant. Nini quidem et Samiramidis nullam rationem habent. His autem dictis ita suam historiam exorditur : « Fuit, inquit, Ninus Arbeli, Chaali, Arbeli, Anebi, Babii, Beli regis Assyriorum. Deinde accurate reges enumerat a Nino et a Samiramide ad Sardanapallum, qui omnium extremus fuit : a quo ad primam Olympiadem seraginta et septem anni putantur. » De Assyriorum regno hac diligentia scripsit Abydenus. Nihilominus et Castor primo libro summarii Chronicorum eadem plane ad literam narrat de regno Assyriorum.*

Annos 67 a fine Sardanapalli usque ad Olymp 1 numerat etiam auctor Excerptorum Barbarorum (ex Africano). De hoc computo diximus in Fragm. chronol. p. 162. Ceterum Castor quamvis in uni

---

aut profundo pelago haustus atque absorptus periret, priusquam cives meos ita proderet, aut Charybdi quadam alias abreptus invias per solitudines erro vagaretur, ubi nullius neque urbis neque hominis vestigium appareat, sed feræ duntaxat libere pascantur, volucresque circumvolent, adeoque solus medios inter scopulos ac voragines jactaretur. Mihi quoque, priusquam hæc ei tam nefaria mens injecta sit, feliciorem exitum sortiri liceat. Hæc effatus, hominum ex oculis repente sublatus evanuit. Atque Amilmarudocum filium regni habuit successorem. Quem occidit affinis Iglisares (*Neriglisares*) filiumque relinquit Labassoarascum. Hoc etiam violente nece sublato, Nabannidochum, nulla cum eo affinitate conjunctum, regem creant, cui Cyrus postea Babylone potitus Carmaniæ principatum ultro concessit. »

Idem porro conditam a Nabuchodonosore Babylonem fuisse ita narrat :

« Ferunt, inquit, loca hæc omnia initio aquis obruta fuisse marisque nomine appellata : verum suam singulis regionem Belum assignasse, Babylonemque mœnibus cinxisse, ac deinceps mortalium oculis ereptum esse : postea vero septum illud, valvis distinctum æreis, a Nabuchodonosore exstructum esse, quod ad Macedonum imperium usque steterit. »

Ac rursus nonnullis interjectis :

« Nabuchodonosorus, inquit, regno potitus Babylonem intra quindecim dierum spatium triplici muro cinxit, atque Armacalen Acracanumque fluvios, ab Euphrate ortos, alio derivavit. Tum Sipparenorum urbis in gratiam paludem fodit, cujus ambitum parasangas quadraginta, altitudo vero ulnas viginti obtineret. Eidem claustra imposuit, Echetognomonas vocant, quibus patefactis agrum illi suum irrigarent. Maris quoque Rubri eluvionem objectis repressit obicibus, ac Teredonem urbem adversus Arabum irruptiones excitavit, palatiumque suum arboribus consitis (pensiles hortos vocabat) exornavit.

versum eandem de Assyriorum temporibus chronologiam sequitur (Ctesianam scilicet), minime tamen *ad verbum* eadem tradidit. Vid. Castor. fr. 1, p. 156 sqq.

12.

Moses Choren. I, c. 4, p. 13 : *Neque est quod quis de hujus rei veritate dubitet, quum de iis nobis complura tradat Abydenus, auctor certus, ita dicens : « Ninus ortus Arbelo, Chæalus Arbelo; is Anebi, is Babio, is Belo. » Similiterque stirpem nostram ab Haico ad Aræum pulchrum, quem Semiramis interfecit, hoc ordine enumerat: « Aræus pulcher Arami filius, qui Harmæ, qui Gelamii, qui Amasiæ, qui Aramæis, qui Armenaci, qui Belo adversatus vitam amisit. » Atque hæc narrat Abydenus in primo suo Originum libro, quem postea quidam huc attulerunt. Ejusdem rei testis est Cephalimus* (v. fragm. Cephalionis).

ACESANDER.

ΠΕΡΙ ΚΥΡΗΝΗΣ.

E LIBRO PRIMO.

1.

Plutarch. Qu. Conviv. V, 2, p. 675, B : Εἶπον ὅτι καὶ Πελίαν θάπτων Ἄκαστος ὁ υἱὸς ἀγῶνα ποιήματος παράσχοι, καὶ Σίβυλλα νικήσειεν. Ἐπιφυομένων δὲ πολλῶν, καὶ τὸν βεβαιωτὴν ὡς ἀπίστου [καὶ] παραλόγου τῆς ἱστορίας ἀπαιτούντων, ἐπιτυχῶς ἀναμνησθεὶς ἀπέφαινον Ἀκέσανδρον ἐν τῷ Περὶ Λιβύης ταῦτα ἱστοροῦντα. Καὶ τοῦτο μέν, ἔφην, τὸ ἀνάγνωσμα τῶν οὐκ ἐν μέσῳ ἐστί· τοῖς δὲ Πολέμωνος τοῦ Ἀθηναίου κτλ. (v. Polemon. fr. 27, tom. III, p. 123). Scriptum Περὶ Λιβύης non diversum fuisse puto ab eo, quod a reliquis laudatur Περὶ Κυρήνης.

2.

Schol. Pindar. Pyth. IX, 27 : Ναΐδος δὲ καὶ Πηνειοῦ τὸν Ὕψέα Φερεκύδης, Ἀκέσανδρος δὲ Φιλλύρας τῆς Αἴσωπου καὶ Πηνειοῦ ἱστορεῖ τὸν Ὕψέα.

3.

Idem Pyth. IV, 57 : Τοῦτον (sc. τὸν Εὐρύπυλον, quem Pindarus Neptuni filium dicit) δὲ Ἀπολλώνιος ποτὲ μὲν Εὐρύπυλον προσαγορεύει, ποτὲ δὲ Τρίτωνα. Ἀκέσανδρος δέ φησιν ἀδελφὸν εἶναι τὸν Εὐρύπυλον Τρίτωνος, γράφων οὕτως· « Εὐρύπυλος Ποσειδῶνος καὶ Κελαινοῦς τῆς Ἄτλαντος, Τρίτωνος ἀδελφός. Οὗτος γαμεῖ Στερόπην τὴν Ἡλίου, Πασιφάης ἀδελφήν, καὶ γεννᾷ παῖδας δύο Λυκάονα καὶ Λεύκιππον. » Eadem Tzetz. ad Lyc. 886.

4.

Schol. Apoll. Rh. IV, 1661 : Εὐρύπυλος, Ποσειδῶνος υἱὸς καὶ Κελαινοῦς τοῦ Ἄτλαντος, βασιλεὺς δὲ Κυρήνης. Φύλαρχος δὲ ἐν ἑβδόμῳ Εὔρυτον αὐτὸν καλεῖ, καὶ ἀδελφὸν αὐτοῦ ἀναγράφει Λυκάονα. Ἀκέσανδρος δὲ ἐν πρώτῳ Περὶ Κυρήνης μετ' αὐτὸν βασιλεῦσαί φησι Λιβύης Κυρήνην τὴν Ὕψέως. Cf. Müller. *Min.* p. 348.

5.

Idem ib. II, 498 : Ἀκέστωρ (leg. videtur Ἀκέσανδρος) δὲ ἐν τοῖς Περὶ Κυρήνης ἱστορεῖ, ὡς ἐπ' Εὐρυπύλου βασιλεύοντος Λιβύης, ὑπὸ Ἀπόλλωνος διακομισθεὶς ἐς Λιβύην ἡ Κυρήνη· λέοντος δὲ τὴν χώραν λυμαινομένου, προθεὶς τὴν βασιλείαν ὁ Εὐρύπυλος ἆθλον τῷ ἀποκτενοῦντι τὸν λέοντα. Τὴν δὲ διαχρήσασθαι αὐτὸν, καὶ τὴν βασιλείαν λαβεῖν. Παῖδας δὲ αὐτῆς γενέσθαι Αὐτοῦχον καὶ Ἀρισταῖον. Num recte conjecerim pro Ἀκέστωρ reponendum esse Ἀκέσανδρος, tu videas. Cogitari etiam possit de Acestodoro vel

---

DE CYRENE.

1.

Dixi Acastum Peliam patrem funerantem poematum certamen instituisse, idque Sibyllam viciase. Hic quum multi me reprehenderent, et narrationis tanquam incredibilis et absurdæ testem aliquem poscerent; commodum recordatus asserui Acesandrum in opere De Libya auctorem ejus esse. Sed hujus, aiebam, lectio non est omnibus in promptu : Polemonis autem Atheniensis etc.

2.

Pherecydes Naiade et Peneo, Acesander vero Phillyra Æsopi filia et Peneo Hypseum natum esse dicunt.

3.

Hunc Apollonius modo Eurypylum modo Tritonem appellat. Acesander vero Eurypylum fratrem esse Tritonis dicit; verba sunt : « Eurypylus Neptuni et Celænûs Atlante genitæ filius, fraterque Tritonis est. Is uxorem ducit Steropen, Solis filiam, Pasiphaes sororem, ex eaque duos procreat filios, Lycaonem et Lencippum. »

4.

Eurypylus, Neptuni f. et Celænûs Atlante natæ, rex Cyrenæ. Phylarchus libro septimo Eurytum appellat fratremque ejus Lycaonem scribit. Acesander vero libro primo De Cyrene ait post Eurypylum regnum Libyæ tenuisse Cyrenen filiam Hypsei.

5.

Acestor in libris De Cyrene narrat, Eurypylo in Libya regnante, Cyrenen ab Apolline in Libyam transportatam esse. Et quum terram leo infestaret, Eurypylum ei qui leonem interfecturus esset, regnum præmium proposuisse. Occidisse eum Cyrenen atque sic regnum accepisse. Filios ejus esse Autuchum et Aristæum.

Acestoride, qui Περὶ πόλεων vel Τὰ κατὰ πόλιν μυθικὰ scripsit. Vid. tom. II, p. 464.

Pro *Autucho* ap. Justinum XIII, 6 corrupte legitur *Authocus*. V. Müller. *Min.* p. 347.

6.

Schol. Apollon. Rhod. IV, 1750 : Ὁ δὲ Εὔφημος ᾤκει μὲν τὴν Λακωνικὴν κατὰ τὸν αἰγιαλόν· εἷς δὲ τῶν ἀπογόνων αὐτοῦ Σήσαμος εἰς Θήραν ἀπῴκησε. Σησάμου δὲ ἦν ἀπόγονος Ἀριστοτέλης, ὅστις τῆς εἰς Κυρήνην ἀποικίας ἡγήσατο. Ἱστορεῖται δὲ ταῦτα παρὰ Πινδάρῳ (Τιμάνδρῳ Paris.) ἐν Πυθιονίκαις· ἐπιμελέστερον δὲ παρὰ Θεοχρήστῳ ἐν α′ Λιβυκῶν, καὶ παρὰ Ἀκεσάνδρῳ ἐν Περὶ Κυρήνης.

7.

Schol. Pind. Pyth. IV, 1 : Ἡρόδοτος (IV, 155) μὲν οὖν φησιν ὅτι ἡ Πυθία τὸν πρῶτον Βάττον οὕτω προσηγόρευσεν Ἀριστοτέλην πρότερον λεγόμενον, τῇ Λιβύων φωνῇ· Λίβυες γὰρ Βάττους τοὺς βασιλέας λέγουσιν· οἱ δὲ ὅτι ἰσχνόφωνος ἦν καὶ περὶ τῆς φωνῆς πυνθανόμενος, ἡ Πυθία Βάττον προσηγόρευσεν, ἐπεὶ καὶ τὸ ἐπέχεσθαι τὴν γλῶτταν βατταρίζειν φαμέν.... Ὁ δ' Ἀκέσανδρος μὴ ἐκ γενετῆς αὐτόν φησιν ἰσχνόφωνον γεγενῆσθαι, ἀλλ' ἀπὸ ταὐτομάτου δεθῆναι τὴν γλῶτταν. Ἦν δὲ ὁ ἀνὴρ ῥητορικὸς, φησὶ, καὶ συμβουλεύσασθαι δυνάμενος.

ACESTODORUS vel ACESTORIDES. Vide Cineæ fragm. 4, tom. II, p. 464.

(ACHÆUS.)

Schol. Pindar. Ol. VII, 42 : Ἐναντίως τῷ ποιητῇ τὰ περὶ τῆς μητρὸς Τληπολέμου ἱστορεῖ ὁ Πίνδαρος· Ὅμηρος μὲν γὰρ αὐτὴν Ἀστυόχην ἀποκαλῶν καὶ Ἄκτορος εἶναι θυγατέρα βούλεται, ἐν οἷς φησιν (Il. β′, 658; cf. 513)· « ὃν τέκεν Ἀστυόχεια. » Ἔοικε δὲ ὁ Πίνδαρος ἐντετυχηκέναι τῷ Ἀχαιῷ ἱστοριογράφῳ. Ἐκεῖνος γὰρ οὕτω γενεαλογεῖ· Ὑπερόχου Εὐρύπυλος· οὗ Ὄρμενος· οὗ Φέρης· οὗ Ἀμύντωρ· οὗ Ἀστυδάμεια ἡ Τληπολέμου μήτηρ. Καὶ αὐτὸς (κατ' ἄλλους?) δὲ Ἀμύντωρ εἰς Δία τὸ γένος ἀνάγει. Ἔνιοι δὲ καὶ υἱὸν Ἀμύντορα τοῦ Διὸς εἶναι λέγουσιν.

Ad hæc Bœckius : « De Achæo historico, quem Beckius Pherecydis æqualem judicat, dubito magnopere. Voss. H. Gr. IV, p. 501, præter nostrum locum novit unum Schol. Arati Phæn. 171, ubi quanquam cum Pherecyde (fr. 46) et Hippia conjungitur, tamen tragicus Achæus accipi potest. Contra nostro loco vel articuli positus monstrare mihi videtur, excidisse nomen auctoris, v. c. Ἀκουσιλάῳ τῷ ἀρχαίῳ ἱστοριογράφῳ. Duobus locis Achæum historicum restituere tentavit Aug. Meinek. *Cur crit.* p. 30, altero schol. Nicandr. Theriac. 613, ubi Schneiderus pro Ἀρχαίῳ nuper ex fide mpti *Alcæum* dedit; altero Harpocrationis, cui illum non obtrudemus, ubi Achæi historici auctoritatem fere nullam intellexerimus. Idem vero ibidem pro Ἀρχαίῳ ap. Artemidor. Onir. II, 25 rectissime Alcæus præstat. »

Acusilaus si intelligendus est, scribas ἐντετ. τῷ Ἀργείῳ ἱστορ. Sed malim ἐπιτυχηκέναι Ἑκαταίῳ ἱστ. Westermannus in not. ad Voss. Hist. Gr. conferri jubet C. Friebel. Græc. satyrogr. fragm. p. 21. De re cf. Müller. *Min.* p. 348.

ÆNEAS ἐν Σαμιακοῖς. V. Abantis fr. 1 not.

ADÆUS MYTILENÆUS. V. Polemonis fragm. p. 132.

ÆNESIDEMUS.

THNIAKA.

Schol. Apoll. Rhod. I, 1300, de Zete et Calai Boreadibus : Τούτους Ἡρακλῆς ἀνεῖλεν ὕστερον,

6.

Euphemus in Laconica habitabat ad oram maritimam. Unus vero ex posteris ejus Sesamus in Theram insulam emigravit. A Sesamo autem genus ducit Aristoteles, qui deducendæ in Cyrenen coloniæ præfuit. Narrantur hæc apud Pindarum in Pythionicis, et accuratius etiam apud Theochrestum libro primo Rerum Lybicarum, et apud Acesandrum primo De Cyrene.

7.

Secundum Herodotum Pythia Battum vocabulo Libyco usa sic appellavit, quum prius ille Aristoteles vocaretur. Etenim Libyes *battos* reges dicunt. Secundum alios Battus a Pythia nominatus est, quod vocem hæsitantem haberet, ac de linguæ medela oraculum consuleret; nam voce captum esse βατταρίζειν dicimus. Acesander vero eum non inde ab natalibus vocem hæsitantem habuisse, sed casu fortuito lingua captum esse tradit; nam vir, ait, oratorius erat et consilio valebat.

De matre Tlepolemi Pindarus a Homero dissentit. Nam Homerus eam Astyochen vocat et Actoris esse filiam vult quo loco dicit : « *Quem peperit Astyochia.* » Pindarus in Achæum (?) historicum incidisse videtur. Is enim generis seriem ita constituit : Hyperochi Eurypylus; hujus Ormenus; hujus Pheres; hujus Amyntor; hujus Astydamia Tlepolemi mater.

DE TENO INSULA.

Zeten et Calain Boreadas postea interfecit ad Tenum in

εὑρὼν περὶ Τῆνον τὴν νῆσον, ἣ παράκειται Δήλῳ, ἐπειδὴ Ἡρακλῆς ἐμνησικάκει τῷ Βορέᾳ... Αἰνησίδημος δὲ ἐν Τηνιακοῖς (sic cod. Par.; vulgo : Αἰνησίδαμος δὲ ἐν Ταινιακοῖς), ἐπειδὴ τὸν Ἡρακλέα ξενίσαντες ἐνήδρευσαν αὐτὸν, φονεῦσαι βουλόμενοι. Cf. Hygin. fab. 14, Poet. astr. 49, Senec. Med. 634. De Heraclidarum in Teno ins. tribu vide Müller. *Dor.* II, p. 77 sq. Alius Ænesidemus est Cnossius philosophus scepticus, qui Augusti ætate vixit. V. Exc. in Phot. Bibl. cod. 212; Cic. De orat. III, 17, De fin. II, 11; Sext. Empir. Adv. math. VIII, 8; Eusebius P. E. XIV, 18.

AETHLIUS SAMIUS.

Scripsit Aethlius dialecto ionica (fr. 4). Quare probabiliter antiquioribus historicis accensendus est. At quemadmodum ea quæ Hecatæi, Hellanici, Acusilai nominibus posteriore ætate circumferebantur, aut tota aut ex parte spuria et adulterata esse critici statuebant, sic etiam Aethlii ὥρους Athenæus (fr. 3) introducit verbis : εἰ γνήσια τὰ συγγράμματα.

ὙΩΡΟΙ ΣΑΜΙΩΝ.

1.

Clemens Alex. Protr. c. 4, p. 13 Sylb. : Ἐν Ἰκάρῳ τῆς Ἀρτέμιδος τὸ ἄγαλμα ξύλον ἦν οὐκ εἰργασμένον· καὶ τὸ τῆς Κιθαιρωνίας Ἥρας ἐν Θεσπίᾳ πρέμνον ἐκκεκομμένον· καὶ τὸ τῆς Σαμίας Ἥρας, ὥς φησιν Ἀέθλιος, πρότερον μὲν ἦν σανὶς, ὕστερον δὲ ἐπὶ Προκλέους ἄρχοντος ἀνδριαντοειδὲς ἐγένετο. Arnobius VI, p. 196 (ed. Lugd. 1651) : *Pro Marte Romani hastam, Varronis ut indicant Musæ, atque, ut Aethlius* (olim *Ethedius*, quod em. Canterus) *memorat, ante usum disciplinamque fictorum, pluteum Samii pro Junone* (coluere). Cf. Callimachus ap. Euseb. P. E. III, 8. Müller. *Archæol.* § 66. Panofka De reb. Sam. p. 58.

E LIBRO QUINTO.

2.

Athenæus XIV, p. 653, F : Ὅτι δὲ ἐν ταῖς Ἀθήναις διηνεκεῖς ἦσαν αἱ ὀπῶραι πᾶσαι μαρτυρεῖ Ἀριστοφάνης ἐν Ὥραις. Τί οὖν παράδοξον ἱστορεῖν δοκεῖ Ἀέθλιος ὁ Σάμιος ἐν πέμπτῳ Σαμίων Ὡρων λέγων « Σῦκον καὶ σταφυλὴ καὶ ὁμομηλὶς καὶ μῆλα καὶ ῥόδα δὶς τοῦ ἐνιαυτοῦ ἐγένετο. »

Hæc ex Athenæo repetit Eustath. ad Odyss. η', 120. p. 1573. De re vide Panofka *De reb. Sam.* p. 6 sq.

3.

Idem XIV, p. 650 D : Αἱ δ' ἁμαμηλίδες οὐκ εἰσὶν ἄπιοι, ὥς τινες οἴονται, ἀλλ' ἕτερόν τι καὶ ἡδιον καὶ ἀπύρηνον. Ἀριστομένης ἐν Διονύσῳ φησίν·

Ὁ Χῖος οὐκ οἶσθ' ὡς ἁμαμηλίδας ποιεῖ;

Ὅτι δ' ἐστὶν ἕτερον τῆς ἀπίου καὶ ἡδιον Αἰσχυλίδης παρίστησιν ἐν τρίτῳ Γεωργικῶν. Περὶ Κέω γοῦν τῆς νήσου λέγων γράφει οὕτως· « Ἀπίους ἡ νῆσος φέρει κρατίστας, κατὰ τὰς ἐν Ἰωνίᾳ καλουμένας ἁμαμηλίδας· εἰσὶ γὰρ ἀπύρηνοί τε καὶ ἡδεῖαι καὶ γλυκεῖαι. » Ἀέθλιος δ' ἐν πέμπτῳ Ὡρων Σαμίων, εἰ γνήσια τὰ συγγράμματα, ὁμομηλίδας αὐτὰς καλεῖ. Πάμφιλος δ' ἐν τοῖς Περὶ γλωσσῶν καὶ ὀνομάτων· « Ἐπιμηλὶς (φησὶν) ἀπίου γένος. »

4.

Etym. M. p. 601, 25 : νένωται... ὁ Ἄθλιος (scr. Ἀέθλιος) ἐν τοῖς Σαμίων Ὥροις (vgo. ὅροις)· « Ἀλλὰ λέξασθαι νένωνται. »

Ex Aethlio vel alio Samiorum Annalium scriptore

---

sulam reperiens, quæ non longe a Delo distat. Etenim Hercules injuriam a Borea illatam eo modo ultus est. Ænesidemus vero in Teni insulæ historia propterea interfectos dicit, quod Herculem hospitio ab ipsis exceptum interficere ex insidiis tentarint.

SAMIORUM ANNALES.

1.

Samiæ Junonis simulacrum, Aethlio teste, prius trabs lignea erat, postea autem sub Procle archonte statuæ similitudinem accepit.

2.

Athenis perpetuo omne genus autumnalium fructuum præsto fuisse, testis est Aristophanes in Horis. Quid igitur præter opinionem tradere videatur Aethlius Samius, quinto Annalium Samiorum dicens : « Ficus et uva et homomelis et mala et rosæ bis quotannis gignebantur. »

3.

Hamamelides non sunt eædem cum piris, ut putant nonnulli; sed diversum quiddam, et suavius, et absque nucleis. Aristomenes in Baccho ait :

Chium an nescis Hamamelidas facere?

Esse autem diversum fructum a piro, et suaviorem, Æschylides docet tertio libro Georgicorum; ubi de Ceo loquens ita scribit : « Fert ea insula pira præstantissima; quæ cum *hamamelidibus*, quas vocant in Ionia, conferri possint : nucleo enim carent, et suavia sunt atque dulcia. » Aethlius vero quinto libro Annalium Samiorum, si genuini illi libri sunt, *homomelidas* easdem vocat. Pamphilus vero, in libris De glossis et nominibus : « *Epimelis*, ait, piri genus. »

4.

Aethlius in Samiorum Annalibus : « Ἀλλὰ λέξασθαι νένωνται. *Sed colligere* (vel *cubitum ire*) *statuerunt.* »

fluxerint quæ affert Lactantius Instit. I, 6 : « Sextam (Sibyllam Varro recenset) Samiam de qua scripsit Eratosthenes in antiquis annalibus Samiorum reperisse se scriptum. » Cf. Suidas v. Σίβυλλαι· Ἕκτη, Σαμία, ἡ κυρίῳ ὀνόματι καλουμένη Φυτώ· περὶ ἧς ἔγραψεν Ἐρατοσθένης. Cf. Bernhardy. Fragm. Eratosth. p. 86.

AGACLYTUS.

ΠΕΡΙ ΟΛΥΜΠΙΑΣ.

Photius : Κυψελιδῶν ἀνάθημα ἐν Ὀλυμπίᾳ· Πλάτων ἐν Φαίδρῳ (p. 236 B). Παρὰ τὸ Κυψελιδῶν ἀνάθημα σφυρήλατος ἐν Ὀλυμπίᾳ ἑστάθη κολοσσός, ἀλλ' οὐ τῶν Κυψελιδῶν. Κυψέλου δέ φασι τὸ ἀνάθημα, ὡς Ἀγάκλυτος ἐν τῷ Περὶ Ὀλυμπίας φησὶν οὕτως· « Ναὸς τῆς Ἥρας παλαιὸς, ἀνάθημα Σκιλλουντίων· οὗτοι δὲ εἰσὶν Ἠλείων. Ἔνεστιν δὲ ἐν αὐτῷ χρυσοῦς κολοσσός, ἀνάθημα Κυψέλου τοῦ Κορινθίου· φασὶ γὰρ τὸν Κύψελον εὐξάμενον, εἰ Κορινθίων τυραννεύσειε, τὰς οὐσίας πάντων εἰς δέκατον ἔτος ἀνιερώσειν, τὰς δεκάτας τῶν τιμημάτων εἰσπραξάμενον κατασκευάσαι τὸν σφυρήλατον κολοσσόν. » Δίδυμος δὲ κατασκευάσαι τὸν κολοσσὸν φησι Περίανδρον, ὑπὲρ τοῦ τῆς τρυφῆς καὶ τοῦ θράσους ἐπισχεῖν τοὺς Κορινθίους· καὶ γὰρ Θεόφραστος ἐν τῷ Περὶ καιρῶν β' λέγει οὕτως· « Ἕτεροι δὲ εἰς ἀνδρωδέστερα καταδαπανῶντες, οἷον στρατείας ἐξάγοντες καὶ πολέμους ἐπαναιρούμενοι, καθάπερ καὶ Διονύσιος ὁ τύραννος· ἐκεῖνος γὰρ οὐ μόνον ᾤετο δεῖν τὰ τῶν ἄλλων καταναλίσκειν, ἀλλὰ καὶ τὰ αὑτοῦ, πρὸς τὸ μὴ ὑπάρχειν ἐφόδια τοῖς ἐπιβουλεύουσιν· ἐοίκασι δὲ καὶ αἱ πυραμίδες ἐν Αἰγύπτῳ καὶ ὁ τῶν Κυψελιδῶν κολοσσὸς καὶ πάντα τὰ τοιαῦτα τὴν αὐτὴν καὶ παραπλησίαν ἔχειν διάνοιαν. » Φέρεται δέ τι καὶ ἐπίγραμμα τοῦ κολοσσοῦ·

Εἰμὶ (Αὐτὸς Suid.) ἐγὼ χρυσοῦς σφυρήλατός εἰμι κολοσσός·
ἐξώλης εἴη Κυψελιδῶν γενεά.

Ὅπερ Ἀπελλᾶς ὁ Ποντικὸς οὕτω προφέρεται·

Νάξιός εἰμι ἐγὼ, παγχρύσεός εἰμι κολοσσός·
ἐξώλης εἴη Κυψελιδῶν γενεά.

Eadem Suidas, ubi libri perperam ὡς Ἀγακλυτὸς ἐν τῇ π' Ὀλυμπιάδι. Pro ὡς Bernhardy mavult καί. — τὸν Κυψ. εὐξάμενον κτλ.] « Aliter rem narrat Aristot. OEcon. II init. Vide Menag. ad Diog. L. I, 96. » *Bernhardy*. — Νάξιός εἰμι ἐγὼ] εἰμὶ ἐγὼ N. Suidas et Phot., quod corr. vv. dd. — Agaclytus quidam, M. Aurelii libertus, commemoratur apud Julium Capitolinum in Vero c. 10, p. 238 ed. Schrevel.

AGATHOCLES CYZICENUS VEL BABYLONIUS. (*)

ΠΕΡΙ ΚΥΖΙΚΟΥ.

E LIBRO PRIMO

1.

Stephan. Byz. : Βέσβικος, νησίδιον περὶ Κύζικον... Ἀγαθοκλῆς δὲ ἐν πρώτῃ Περὶ Κυζίκου φησὶν ὅτι

(*) Fortasse Agathocles Cyzicenus est grammaticus, Zenodoti alumnus, Hellanici gr. magister (v. Suid. Πτολεμαῖος Ἐπιθέτης), quem laudat Eustath. ad Odyss. ε', 68, p. 1524, 27, coll. p. 994, 41, schol. ad Il. α', 591; σ', 239. Memorantur præter Agathoclem Cyzicenum : 1. Agathocles Samius ἐν τῇ Πεσσινουντίων πολιτείᾳ apud Plutarch. De fluv. c. 9 (vide fragm. Timolai). — 2. *Agathocles Milesius*, Περὶ ποταμῶν. Plut. De fluv. c. 18, 3 — 3. *A. Chius*, rei rusticæ scriptor, ap. Varro R. R. 1, 1; Colum. I, 1; Plinius Ind. lib. IV. V. VI. VIII. X. XIV. XV. XVII. XVIII, et XXII, 12. — 4. *A. Atrarius*, Ἁλιευτικῶν auctor. Suidas v. Κικέλιος. — 5. *A.* ἐν τῷ Περὶ διαίτης. Schol. Nic. Ther. 622. — 6. *A.* Agathocleæ frater, amasius Ptolemæi Philopat., minister Ptolem. Epiphanis, scripsit de ejus tragœdia Adonide. Schol. Thesm. 1059.

DE OLYMPIA.

Cypselidarum donarium. Meminit Plato in Phædro. Juxta Cypselidarum donarium Olympiæ stabat colossus malleo fabricatus, non ille a Cypselidis dedicatus. Alii vero donarium eum Cypselidarum fuisse aiunt, ut Agaclytus in libro de Olympia : « Antiquum Junonis templum, a Scilluntiis, colonis Eleorum, dedicatum. Ibi colossus est aureus donarium Cypseli Corinthii. Tradunt enim Cypselum vovisse, si Corinthi regnum adeptus fuisset, omnium bona post decennium se consecraturum esse; eumque exactis omnium bonorum decimis colossum malleo ductum fabricandum curasse. » Didymus vero tradit colossum a Periandro factum esse, ut Corinthiorum luxui et audaciæ modum poneret. Sic enim Theophrastus libro secundo De temporibus : « Alii vero pecuniam in res magis viriles impendunt, ut qui exercitus educunt et bella suscipiunt : quemadmodum etiam Dionysius tyrannus fecit. Is enim non solum alienas sed etiam suas opes consumendas esse putabat, ne alios ad insidias sibi struendas incitaret. Licet autem colligi tam Pyramides in Ægypto quam Cypselidarum colossum et omnia hujusmodi opera eodem consilio confecta fuisse. » Fertur etiam epigramma quoddam in colosso hoc :

Ipse ego colossus sum aureus et malleo ductus :
utinam funditus pereat Cypselidarum genus.

Apellas autem Ponticus epigramma hoc ita profert :

Naxius sum ego et totus ex aureo fabricatus colossus :
utinam funditus pereat Cypselidarum genus.

DE CYZICO.

1.

Agathocles in primo De Cyzico libro Besbicum insulam ait opus esse Proserpinæ, atque nomen habere a gigante

κτίσμα ἐστὶ Φερσεφόνης, καὶ ὄνομα ἔχει γίγαντος (?). Οἱ γὰρ γίγαντες ἀπορρήξαντες αἰγιαλοὺς ἐκύλιον διὰ τῆς θαλάσσης, ἐγχῶσαι τὰς ἐκβολὰς τοῦ Ῥυνδακοῦ ζητοῦντες. Ἡ δὲ Κόρη ἀγωνιῶσα περὶ Κυζίκου, τὰς πέτρας ἐρρίζωσε, καὶ νῆσον ἐποίησεν, ἥτις ἀφ' ἑνὸς τῶν ὕστερον οἰκισάντων Πελασγῶν προσηγόρευται Βέσβικος, ἐφ' ᾗ τοὺς λειπομένους τῶν Γιγάντων ἠφάνισε σὺν Ἡρακλεῖ. Τὸ ἐθνικὸν Βεσβικηνός. Cf. Marquardt. *Cyzicus* p. 45; Müller. *Min.* p. 445, 7; et similem fabulam in Deiochi fr. 5, tom. II, p. 18.

2.

Athenæus IX, p. 375, F : Περὶ δὲ ὑῶν, ὅτι ἱερόν ἐστι τὸ ζῷον παρὰ Κρησίν, Ἀγαθοκλῆς ὁ Βαβυλώνιος ἐν πρώτῳ Περὶ Κυζίκου φησὶν οὕτως· « Μυθεύουσιν ἐν Κρήτῃ γενέσθαι τὴν Διὸς τέκνωσιν ἐπὶ τῆς Δίκτης, ἐν ᾗ καὶ ἀπόρρητος γίνεται θυσία. Λέγεται γὰρ ὡς ἄρα Διὶ θηλὴν ὑπέσχεν ὗς, καὶ τῷ σφετέρῳ γρυσμῷ περιοιχνεῦσα τὸν κνυζηθμὸν τοῦ βρέφους, ἀνεπαίστον τοῖς παριοῦσιν ἐτίθει. Διὸ πάντες τὸ ζῷον τοῦτο περίσεπτον ἡγοῦνται, καὶ οὐ (φησὶ) τῶν χρεῶν δαίσαιντο. Πραίσιοι δὲ καὶ ἱερὰ θέζουσιν ὑί, καὶ αὕτη προτελὴς αὐτοῖς ἡ θυσία νενόμισται. » Τὰ παραπλήσια ἱστορεῖ καὶ Νεάνθης ὁ Κυζικηνὸς ἐν δευτέρῳ Περὶ τελετῆς. Cf. Lobeck. Aglaoph. p. 151. Movers. *Relig. d. Phœniz.* p. 218 sq.

3.

Etym. M. p. 276, 47 : Δίκτη, ὄρος τῆς Κρήτης, εἴρηται παρὰ τὸ τέκω, τίκτω, τίκτα τις οὖσα, ἀπὸ τοῦ ἐκεῖ τεχθῆναι τὸν Δία. Ἀγαθοκλῆς δὲ θηλυκὸν ὄνομα εἶναι τὸ Δίκταιον ὄρος (φησί).

4.

Athenæus I, p. 30, A : Κῦρος δὲ ὁ μέγας Πυθάρχῳ τῷ Κυζικηνῷ, φίλῳ ὄντι, ἐχαρίσατο ἑπτὰ πόλεις, ὥς φησιν ὁ Βαβυλώνιος Ἀγαθοκλῆς, Πήδασον, Ὀλύμπιον, Ἀκαμάντιον, [Τίον,] Σκῆπτρα, Ἀρτύψον, Τορτύρην. Ὁ δ' εἰς ὕβριν, φασὶ (φησί?), καὶ ἄνοιαν προελθών, τυραννεῖν ἐπεχείρησε τῆς πατρίδος, στρατιὰν συναγαγών. Καὶ οἱ Κυζικηνοὶ ἐξορμήσαντες ἐπ' αὐτὸν ἐβοηδρόμουν, πρόχρωσσοι φερόμενοι ἐπὶ τὸν κίνδυνον.

Hinc sua Eustath. ad Il. p. 903, 29. Ἀκαμάντιον pro vg. Καμάντιον (v. Steph. B. v. Ἀκαμάντιον) dedit, deinde Τίον supplevit Casaubonus. Ceterum vid. Marquardt. l. l. p. 57.

E LIBRO TERTIO.

5.

Idem XII, p. 515, A : Ἀγαθοκλῆς δ' ἐν τρίτῳ Περὶ Κυζίκου ἐν Πέρσαις φησὶν εἶναι καὶ χρυσοῦν καλούμενον ὕδωρ. Εἶναι δὲ τοῦτο λιβάδας ἑβδομήκοντα, καὶ μηδένα πίνειν ἀπ' αὐτοῦ ἢ μόνον βασιλέα καὶ τὸν πρεσβύτατον αὐτοῦ τῶν παίδων· τῶν δ' ἄλλων ἐάν τις πίῃ, θάνατος ἡ ζημία. V. Brissonius De princ. Pers. I, 83.

6.

Idem XIV, p. 649, F : Ἐρῶ δὲ πρότερον περὶ τῶν παρὰ Ἀλεξανδρεῦσι καλουμένων κοννάρων καὶ παλιούρων. Μνημονεύει δὲ αὐτῶν Ἀγαθοκλῆς ὁ Κυζικηνός, ἐν τρίτῃ τῶν Περὶ τῆς πατρίδος, λέγων οὕτως· « Κεραυνοῦ δὲ σκήψαντος εἰς τὸν τάφον, ἀνεβλάστησεν ἐκ τοῦ σήματος δενδρίον, ὃ ἐκεῖνοι κόνναρον

(*a Besbico Pelasgo*). Nimirum Gigantes saxa litoris abrupta per mare volventes ostia Rhyndaci obstruere moliebantur. Proserpina vero de Cyzico anxia petras illas in mari stabilivit atque sic insulam fecit, quæ ab uno ex Pelasgis qui postea incolis eam frequentarunt Besbicus appellata est. Is Gigantes quot eorum ibi reliqui erant, cum Hercule delevit.

2.

Suem apud Cretenses sacrum esse animal, Agathocles Babylonius primo libro De Cyzico tradit his verbis : « Fabulantur, inquit, in lucem editum esse Jovem in Creta in Dicta monte, in quo etiam sacrum peragitur arcanum. Narrant enim ubera Jovi præbuisse suem, et circumcursantem effecisse grunnitu suo, ut, qui accessissent, vagitum infantis non exaudirent. Quam ob causam religiose colendum hoc animal censent; et nulla conditione, inquit, de ejus carne comederint. Præsii vero etiam sacra faciunt sui : et hæc præcidanea apud illos hostia habetur. »

3.

Dicte, mons Cretæ, nomen habet a verbo τίκω, *pario*, quum τίκτα quasi sive *parens* sit; nam Juppiter in eo monte natus est. Atque animadvertit Agathocles nomen Dictæ femininum esse.

4.

Cyrus, magnus ille, Pytharcho Cyziceno, qui ei amicus erat, septem urbes dono dedit, ut Agathocles refert Babylonius, Pedasum, Olympium, Acamantium, Tium, Sceptra, Artypsum, Tortyren. Quibus opibus insolescens ille et ad vesaniam usque progressus, patriæ tyrannidem affectasse dicitur, coactis adversus eam copiis. At Cyziceni adversus eum egressi, valido continuoque impetu facto, sibi ipsi saluti fuerunt.

5.

Agathocles tertio libro De Cyzico ait esse in Persarum terra etiam *auream aquam* quam appellant : esse autem septuaginta scaturigines, neminemque de illa aqua bibere, nisi unum regem et filium ejus natu maximum. Alius quisquis fuerit, qui de illa biberit, capite plectitur.

6.

Prius dicam de *connaris* et *paliuris* quæ apud Alexandrinos vocantur. Meminit autem eorum Agathocles Cyzicenus tertio libro Rerum Patriarum, ubi ita scribit : « Postquam de cœlo tactum est sepulcrum, enata est ex monumento arbuscula, quam *connaron* illi (Ægyptii) nominant. Est autem arbuscula magnitudine ulmi aut piceæ, nihilo minor. Ramos autem habet crebros et longos ac

ἐπονομάζουσιν. Ἔστι δὲ τὸ δενδρίον τῷ μεγέθει μὲν πτελέης καὶ πεύκης οὐδέν τι μεῖον. Ἀκρέμονας δ' ἔχει θαμέας καὶ δολιχοὺς καὶ ἐπ' ὀλίγον ἀκανθώδεας, τὸ δὲ φύλλον τέρεν καὶ χλωρὸν, τῇ φυῇ περιφερές. Καρποφορεῖ δὲ δὶς τοῦ ἔτεος, ἦρός τε καὶ φθινοπώρου. Γλυκὺς δὲ πάνυ ὁ καρπὸς, μέγεθος κατὰ φαυλίην ἐλαίην, καὶ τὴν σάρκα καὶ τὸ ὀστέον ταύτῃ προσείκελον, διαλλάσσον δὲ τῇ τοῦ χυμοῦ ἡδονῇ. Καὶ τρώγεται ἔτι χλωρὸς ὁ καρπός· καὶ ἐπὴν αὐανθῇ, ποιοῦσιν ἐξ αὐτοῦ ἄλευρα, καὶ πατέονται ταῦτα, οὐ μάξαντες, οὐδ' ὕδατι δεύοντες, ἀλλὰ φαύλως ὁκοῖά περ πέφυκεν. »

E LIBRO INCERTO.

7.

Schol. ad Hesiod. Th. 485 : Ἀγαθοκλῆς δὲ ὁ Βαβυλώνιός φησι τὴν Ῥέαν ἐκ Προικοννήσου δέξασθαι τὸν λίθον, sc. quem Saturno devorandum dedit. De celeberrimo marmore, quo Proconnesus ins. (nunc *Marmora*) abundat, adi Marquardt. l. l. p. 34 sq.

8.

Festus p. 269 ed. Müller. : *Agathocles, Cyzicenarum rerum conscriptor, ait, vaticinio Heleni impulsum Æneam Italiam petivisse portantem suam secum neptem Ascani filiam nomine Rhomam, eamque, ut Italia sint Phryges potiti et his* [*iis* Ursin.] *regionibus maxime, quæ nunc sunt vicinæ urbi, prima* [*primam* Ursin.; *primæ* Grauert.] *omnium consecrasse in Palatio Fidei templum, in quo monte postea quum conderetur urbs, visam esse justam vocabuli Romæ causam, eam, quæ priore, unde ea* [*quæ prior eundem* corr. Scalig.] *locum dedicavisset Fidei. Ait quidem Agathocles complures esse auctores, qui dicunt Æneam sepultum in urbe Berecynthia proxime flumen Nolon, atque ex ejus progenie quendam nomine Rhomum venisse in Italiam, et urbem Romam nominatam condidisse.*

Post verba *vocabuli Romæ* in codice legitur *nom*; unde *nominis* eruit Ursinus; Müllero hoc delendum videtur. — *Nolon*] fluvius ignotus; Berecynti castellum juxta Sangarium memorat Servius in Virg. Æn. VI, 785, Vibius Seq. De flum. c. 18. Cf. Steph. Byz. v. Βερέκυντος; Niebuhr. H. R. I, p. 187.

Solin. Polyh. c. 1 : *Agathocles scribit Romen non captivam fuisse, ut supra dictum est, sed ab Ascanio natam, Æneæ neptem, appellationis istius causam fuisse.* Ceterum locum Festi ex opere de rebus Cyzicenorum petitum esse, ex verbis *Cyzicenorum hist. scriptor*, et ex Berecyntiæ urbis mentione colligitur.

ΥΠΟΜΝΗΜΑΤΑ.

9.

E LIBRO SEPTIMO.

Schol. Apoll. Rh. IV, 761 : Ἀγαθοκλῆς ἐν τοῖς Ὑπομνήμασι περὶ τῶν χαλκείων τοῦ Ἡφαίστου ἱστορῶν, φησὶ κατὰ Σικελίαν δύο εἶναι νήσους, ὧν ἡ μὲν καλεῖται Ἱέρα, ἡ δὲ Στρογγύλη· αἵτινες ἡμέρας καὶ νυκτὸς πῦρ ἀφιᾶσιν. [Ὁ δὲ αὐτὸς φησιν ἐν ἑβδόμῳ· « Ἐν Σικελίᾳ νῆσοί ὑπάρχουσι. Τούτων δύο πῦρ ἀφιᾶσι.] Καλεῖται δὲ ἡ μὲν Αἰόλου, ἡ δὲ Ἡφαίστου, ἐν ᾗ πυρὸς ποταμούς φασιν ἀνιέναι. » Uncis inclusa codex Parisinus omittit. Agathocles recensetur etiam inter auctores, ex quibus H. N. libros V et VI Plinius concinnavit.

10.

Cicero De div. I, 24 : *Apud Agathoclem scriptum in historia est Hamilcarem Carthaginiensem, quum oppugnaret Syracusas, visum esse audire vocem se postridie cœnaturum Syracusis : quum autem is dies illuxisset, magnam seditionem in castris ejus inter Pœnos et Siculos milites esse factam : quod quum sensissent Syracusani, improviso eos in castra irrupisse, Hamilcaremque ab iis vivum esse sublatum. Ita res somnium comprobavit.* Cf. Diodor. XX, 29,3 et 30,2 (Ol. 117, 4. 309). Ex Cicerone sua habet Valerius Maximus I, 7, 8.

---

nonnihil spinosos; folium vero tenerum et ex viridi pallidum, figura rotundum. Fructum fert autem bis quotannis, vere et autumno. Estque dulcis fructus, magnitudine fere phauliæ olivæ, et carne et nucleo huic similis, sed saporis suavitate præstantior. Comeditur autem fructus recens adhuc, et postquam siccatus est, massas ex eo faciunt, quas comedunt, non subactas aut aqua humectatas, sed nude ac crude quales sunt. »

7.

Agathocles Babylonius Rheam ex Proconneso insula lapidem quem Saturno devorandum dedit, accepisse tradit.

COMMENTARII.

9.

Agathocles in Commentariis de Vulcani officinis exponens ad Siciliam duas ait esse insulas, quarum altera Hiera, altera Strongyle vocetur, easque diu noctuque ignem vomere. Idem dicit in septimo : « Prope Siciliam insulæ sunt, ex quibus duæ ignem vomunt. Altera Æoli, altera vocatur Vulcani, in qua ignis fluvios dicunt sursum emitti. »

AGATHON SAMIUS.

ΣΚΥΘΙΚΑ.

E LIBRO SECUNDO.

1.

Plutarch. De fluv. c. 14,5 : Γεννᾶται δ' ἐν αὐτῷ (Ταναΐδι) βοτάνη, τῇ διαλέκτῳ τῶν βαρβάρων Φρύξα καλουμένη, ὅπερ μεθερμηνευόμενόν ἐστι μισοπόνηρος· πηγάνῳ δέ ἐστι παρόμοιος, ἣν οἱ πρόγονοι κρατοῦντες, οὐδὲν ὑπὸ μητρυιῶν ἀδικοῦνται· μάλιστα δὲ φύεται παρὰ Βορέου προσαγορευόμενον ἄντρον. Συλλεγομένη δέ ἐστι ψυχροτέρα χιόνος· ὅταν δέ τινι ἐκ μητρυιᾶς ἐπιβουλὴ γένηται, φλόγας ἀναδίδωσι· καὶ τοῦτο σύσσημον ἔχοντες οἱ φοβούμενοι τὰς ἐπιγεγαμημένας, ἐκκλίνουσι τῶν ἐπικειμένων φόβων τὰς ἀνάγκας· καθὼς ἱστορεῖ Ἀγάθων ὁ Σάμιος ἐν β' Σκυθικῶν.

[ΑΙΓΥΠΤΙΑΚΑ?]

2.

Plutarchus Par. min. c. 38 : Βούσιρις, παῖς Ποσειδῶνος καὶ Ἀνίππης τῆς Νείλου, τοὺς παριόντας ὑπούλῳ φιλοξενίᾳ κατέθυε· μετῆλθε δ' αὐτὸν ἡ τῶν τετελευτηκότων νέμεσις· Ἡρακλῆς γὰρ ἐπιτεθεὶς τῷ βρόπαλῳ διεχρήσατο· ὡς Ἀγάθων Σάμιος.

ΠΟΝΤΟΥ ΠΕΡΙΠΛΟΥΣ.

3.

Schol. Paris. Apollon. Rhod. II, 1015 : Ἱερὸν δέ ἐστιν ὄνομα ὄρους. Καθήκει δὲ τὸ ὄρος εἰς τὸν Εὔξεινον Πόντον. Μέμνηται αὐτοῦ Κτησίας, καὶ Σουίδας ἐν β' περὶ τοὺς λεγομένους Μάκρωνας· ἀκριβέστερον δὲ Ἀγάθων ἐν τῷ τοῦ Πόντου περίπλῳ, ὃς καὶ ἀπέχειν αὐτό φησι σταδίους ἑκατὸν τῆς Τραπεζοῦντος. Samium auctorem intelligo, si recte se nomen habet; sin minus, scripserim Ἄνδρων (v. Andron. fr. 10).

ΠΕΡΙ ΠΟΤΑΜΩΝ.

4.

E LIBRO SECUNDO.

Plutarch. De fluv. 18 : Ἴναχος ποταμός ἐστι τῆς Ἀργείας χώρας· ἐκαλεῖτο δὲ τὸ πρότερον Καρμάνωρ. Ἁλιάκμων δέ, τῷ γένει Τιρύνθιος, ἐν τῷ Κακκυγίῳ ποιμαίνων ὄρει, καὶ κατ' ἄγνοιαν τῇ Ῥέᾳ συγγινόμενον τὸν Δία θεασάμενος, ἐμμανὴς ἐγένετο, καὶ μεθ' ὁρμῆς ἐνεχθείς, ἔβαλεν ἑαυτὸν εἰς ποταμὸν Καρμάνορα· ὃς ἀπ' αὐτοῦ Ἁλιάκμων μετωνομάσθη· προσηγορεύθη δ' Ἴναχος δι' αἰτίαν τοιαύτην. Ἴναχος, Ὠκεανοῦ παῖς, φθαρείσης τῆς θυγατρὸς αὐτοῦ Ἰοῦς ὑπὸ Διός, τὸν θεὸν βλασφήμοις λοιδορίαις ἐπέπληττε, κατόπιν ἀκολουθῶν· ὁ δ' ἀναξιοπαθήσας ἔπεμψεν αὐτῷ Τισιφόνην, μίαν τῶν Ἐριννύων· ἀφ' ἧς ἐξοιστρηλατούμενος ἔβαλεν ἑαυτὸν εἰς ποταμὸν Ἁλιάκμονα, ὃς ἀπ' αὐτοῦ Ἴναχος μετωνομάσθη. Γεννᾶται δ' ἐν αὐτῷ βοτάνη, Κύουρα καλουμένη, πηγάνῳ προσόμοιος· ἣν αἱ γυναῖκες, ὅταν ἀκινδύνως ἐκτρῶσαι θελήσωσιν, ἐν οἴνῳ βεβρεγμένην τοῖς ὀμφαλοῖς ἐπιτιθέασιν. (Eadem, laudato Agathone, Stobæus Flor. 100, 10.)

SCYTHICA.

1.

Provenit in Tanai herba quæ a barbaris *phryxa* vocatur, id est, si velis illud vocabulum interpretari, malos odio prosequens. Rutæ similis est, et si a privignis possideatur, nequaquam eis novercæ officere possunt. Maxime vero provenit in antro, quod vocant Borcæ, collectaque nive frigidior est; at quum cuidam parantur insidiæ a noverca, flammas edit; quod indicium qui superinductas uxores timent, habentes, imminentis timoris necessitatem evitant, ut testatur Agathon Samius secundo Rerum Scythicarum.

(ÆGYPTIACA.)

2.

Busiris Neptuni et Anippæ Nilo genitæ filius prætercuntes simulata hospitalitate exceptos mactabat. Sed in eum mactatorum ultio vindicavit. Hercules enim insidias sentiens clava eum interfecit. Ex Agathone Samio.

PONTI PERIPLUS.

3.

Hierum (*Sacrum*) est nomen montis, qui in Pontum Euxinum excurrit. Meminit ejus Ctesias et Suidas in secundo, circa Macronum regionem esse aiens; accuratius vero Agathon in Ponti Periplo, qui præter alia etiam stadiis centum eum a Trapezunte distare dicit.

DE FLUVIIS.

4.

Inachus Argivæ regionis fluvius est, Carmanor antea dictus, deinde Haliacmon, hac de causa. Haliacmon, Tirynthius genere, quum in Coccygio monte pasceret, et per inscitiam Jovem cum Rhea rem habentem vidisset, furiosus evasit, et cum impetu delatus se ipsum in fluvium Carmanora præcipitavit, qui ab eo Haliacmon vocatus est. Inachus autem dictus tandem est ob hanc causam. Inachus, Oceani f., vitiata a Jove filia sua Io, deum injuriis et contumeliis increpabat a tergo sequens, quum, non potis talia pati Juppiter, Tisiphonen, Furiarum unam, ad ipsum misit, a qua stimulatus se conjecit in fluvium Haliacmona, quem ab eo postea vocavere Inachum. Nascitur in ipso herba,

Γεννᾶται δ' ἐν αὐτῷ καὶ λίθος, Βηρύλλῳ παρόμοιος· ὃν ἐὰν κρατήσωσιν οἱ ψευδομαρτυρεῖν ἐθέλοντες, μέλας γίνεται. Κεῖνται δὲ πολλοὶ ἐν τῷ τεμένει τῆς Προσυμναίας Ἥρας, καθὼς ἱστορεῖ Τιμόθεος ἐν τοῖς Ἀργολικοῖς· μέμνηται δὲ τούτων καὶ Ἀγάθων ὁ Σάμιος ἐν β' Περὶ ποταμῶν.

AGATHONYMUS.

Agathonymus, qui tanquam Περσέως auctor a Pseudo-Plutarcho laudatur, non historicis qui de Persiæ rebus exposuerunt (uti Vossio visum), sed poetis, qui ἐν Περσηΐδι Persei fabulam tractarunt, annumerandus esse mihi videtur. Locus Plutarchi legitur in libro De fluv. 19, 10 : Ὄρος δὲ Κοκκύγιον διωνομάσθη δι' αἰτίαν τοιαύτην. Ζεὺς, Ἥρας τῆς ἀδελφῆς ἐρασθείς, καὶ δυσωπούμενος τὴν ἀγαπωμένην, ἐγέννησεν ἐξ αὐτῆς ἄρρενα· τό γ' οὖν καλούμενον ὄρος Λυκήϊον, ἀπὸ τοῦ συγκυρήματος Κοκκύγιον ὠνομάσθη· καθὼς ἱστορεῖ Ἀγαθώνυμος ἐν Περσίδι. (Περσηΐδι ?)

Agathonymi nomen in *Aristonymi* abiisse c. 24, 1 censet Reinesius. Διόνυσος, Plutarchus ait, ἐρασθεὶς Ἀλφεσιβοίας νύμφης καὶ μήτε ὡραις μήτε δεήσεσι πεῖσαι δυνάμενος, εἰς τὴν προειρημένην Τίγριν μετέβαλε τὴν μορφὴν τοῦ σώματος· καὶ φόβῳ πείσας τὴν ἀγαπωμένην, ἀνέλαβεν αὐτήν· καὶ διὰ τοῦ ποταμοῦ κομίσας, ἐγέννησεν υἱὸν Μῆδον· ὃς ἀκμάσας εἰς τιμὴν τοῦ συγκυρήματος, τὸν ποταμὸν Τίγριν μετωνόμασε· καθὼς ἱστορεῖ Ἀριστώνυμος ἐν γ'. Quæ quidem historia in poemate De rebus Persei facile locum obtinere potuit. Nescio an cum Agathonymo nostro componendus sit *Agathyllus*, Arcas poeta, qui *Arcadica* tractavit, teste Dionysio Halicarn. A. R. I, p. 123 et 180 ed. R., coll. Syncello p. 192, ubi pro Ἀγάθυλλος libri exhibent Ἀγάθυμος. — De Aristonymo poeta comico v. Athenæus p. 87, A, et 284, F; 287, C. Anonym. in Vita Aristophanis; Suidas v. Ἀριστώνυμος (diversa confundens); Meinek. Hist. crit. com. p. 196 sqq. Ex Aristonymi nescio cujus Ταμαρίοις locos communes affert Stobæus in Florileg. passim. Cf. S. Maximus II, p. 571, 659, 684, 719; Anton. Melissa I, c. 71. Mitto quæ ex Aristonymo citant Hesychius, Etym. M. et Bekkeri Anecd.

AGESILAUS.

ITALIKA.

E LIBRO TERTIO.

Plutarch. Par. m. c. 29 : Φουλούιος Στέλλης μισῶν γυναῖκας, ἵππῳ συνεμίσγετο· ἡ δὲ κατὰ χρόνον ἔτεκε κόρην εὔμορφον, καὶ ὠνόμασεν Ἔπονην· ἔστι δὲ θεὸς πρόνοιαν ποιουμένη ἵππων· ὡς Ἀγησίλαος ἐν τρίτῳ Ἰταλικῶν.

Agesilaus qui laudatur in libris Macrobii (Sat. V, 18) esse debet *Acusilaus* (fr. 11 *a*, tom. I, p. 101).

AGIAS (ARGIVUS).

ΑΡΓΟΛΙΚΑ.

1.

Athenæus III, p. 86, F : Ἀγίας δὲ καὶ Δερκύλος ἐν Αργολικοῖς τοὺς στραβήλους ἀστραβήλους ὀνομάζουσι, μνημονεύοντες αὐτῶν ὡς ἐπιτηδείων ὄντων εἰς τὸ σαλπίζειν.

2.

E LIBRO TERTIO.

Clemens Alex. Strom. I, 21, p. 139, 5 : Ἀγίας δὲ καὶ Δερκύλος ἐν τῇ τρίτῃ μηνὸς Πανέμου ὀγδόῃ φθίνοντος (Ilium captum esse dicunt). Ead. Euseb. P. E. p. 293, ubi citantur Ἄγις καὶ Κερκύλος. De Πανέμῳ (rectius Πενήμῳ) mense v. Hermann. *Gr. Monatsk.* p. 71 sq.

3.

Schol. Vatican. Eur. Troad. 16 : Τὸν δὲ ἕρκειον

---

cyura dicta, rutæ similis, quam mulieres, quum sine periculo abortire volunt, vino irriguam umbilico imponunt. Invenitur etiam in ipso lapis, beryllo æqualis, qui niger efficitur, si, qui falso testari volunt, cum tenuerint. Horum lapidum multos exstare in templo Junonis Prosymnææ refert Timotheus in Argolicis, et Agathon Samius in secundo De fluviis.

ITALICA.

Fulvius Stellus a mulieribus animo alieno cum equa rem habuit : ea suo tempore filiam edidit perpulchram, cui pater Eponæ nomen indidit; atque hæc dea est equorum procurationem gerens. Agesilaus tertio Italicorum.

ARGOLICA.

1.

Agias et Dercylus in Argolicis strabelos *astrabelos* vocant, mentionem eorum facientes ut aptorum ad canendum veluti tuba.

2.

Agias et Dercylus libro tertio Trojam captam esse aiunt die vicesimo tertio Panemi mensis.

3.

Herceum hunc Jovem historici commemorantes, ei pe-

Δία ἄλλοι ἱστορικοὶ ἀναγράφουσιν ἰδίαν τινὰ σχέσιν περὶ αὐτοῦ ἱστοροῦντες, τρισὶν ὀφθαλμοῖς αὐτὸν κεχρῆσαί φασιν, ὡς οἱ περὶ Ἀγίαν καὶ Δερκύλον (Δίρκαλον cod.). Vid. Pausanias II, 24, 4; VIII, 46, 2. Welcker. *Cycl.* p. 279, not. 449.

4.

Athenæus XIV, p. 626, F: Ἀγίας δ' ὁ μουσικὸς ἔφη, τὸν στύρακα, τὸν ἐν ταῖς ὀρχήστραις θυμιώμενον τοῖς Διονυσίοις, Φρύγιον ποιεῖν ὀδμὴν τοῖς αἰσθανομένοις. Τὸ δ' ἀρχαῖον ἡ μουσικὴ ἐπ' ἀνδρείαν προτροπὴ ἦν.

Agiæ nomen Fabricius (Bibl. Gr. I, p. 658) reponi voluit ap. schol. Eurip. Phœn. 13, ubi vulgo legitur Αἰγύστιος vel Αἰγύπτιος. Nos locum attulimus in fragmentis Lysimachi. — Ceterum de scriptura nominis Ἀγίας v. Welcker. in Hom. Cycl. p. 278. Præter Agiam Νόστων auctorem atque Agiam comicum (Pollux, III, 36), enotavi *Agiam vatem*, Agelochi f., qui Lysandro victoriam prædixit, ap. Pausan. III, 11,5, ubi v. interpr.; *Agiam Arcadem* in Xenoph. Anab. II, 5,7; *Agiam* (vgo Ageum) *Argivum Olympionicam*, Ol. 113, ap. Euseb. Chron. p. 152 ed. Mai; *Agiam Argivum*, qui, interfecto Argivorum tyranno Aristippo (vid. Diniæ Argivi fragm.), summa rerum potitur, Plutarch. Arat. c. 29.

AGLAOSTHENES.

ΝΑΞΙΑΚΑ.

1.

Hyginus Poet. astron. II, 2: *Arctos minor. Hanc Aglaosthenes, qui Naxica conscripsit, ait Cynosuram esse unam de Jovis nutricibus ex Idæis nymphis; ab ejus quoque nomine et urbem, quæ Hestiæa vocatur, a Nicostrato et sodalibus ejus constitutam, et portum qui ibi est et agri majorem partem Cynosuram appellatam. Hanc autem inter Curetas fuisse, qui Jovis fuerunt administri.*

Eratosthenes Cataster. 2, de ursa minori: Ἀγλαοσθένης (Ἀγασθένης var. lect.) δὲ ἐν τοῖς Ναξιακοῖς (sic) φησι τροφὸν γενέσθαι τοῦ Διὸς Κυνόσουραν, εἶναι δὲ μίαν τῶν Ἰδαίων νυμφῶν, ἀφ' ἧς ἐν μὲν τῇ πόλει τῇ καλουμένῃ Ἱστοῖς [τοὔνομα τοῦτο ἦν], ἣν οἱ περὶ Νικόστρατον ἔκτισαν, καὶ τὸν ἐν αὐτῇ δὲ λιμένα καὶ τὸν ἐπ' αὐτῇ τόπον Κυνόσουραν κληθῆναι. Urbis nomen ex h. l. emendandum ap. Hyginum et Germanicum. Idem nomen Ἱστοὶ tanquam stationis in Icaria ins. habes ap. Strabon. XIV, p. 639.

Germanic. ad Arat. 24: *Agatosthenes* (sic) *in Asiaticis carminibus Cynosuram dicit fuisse Jovis nutricem unam ex Idæis nymphis, a qua in Cretæ oppido Histoë Nicostratus constituit portus, et circa eum locum Cynosuram; fuisse cum Telchiniis, qui dicuntur Curetes Idæi.*

Initio scribe *Aglaosthenes in Naxiacis.* Istud *Asiaticis carminibus* (Ἀσιατικοῖς ἔπεσι) fortasse natum fuerit ex græcis Ναξιακοῖς φησι. — *Telchines* ipse grammaticus intulisse videtur. Vide Lobeck. Aglaoph. p. 1182. Cf. Hœck. *Creta*, I, p. 434.

2.

Germanicus ad Arat. 314: *Aglaosthenes dicit Jovem in aquilam transfiguratum Naxiam regionem ubi nutritus fuerat petiisse, et regnum accepisse: egresso vero de Naxo, quum adversus Titanas proficisceretur et sacrificium faceret, aquilam ei in auspicio apparuisse et fulmina ministrasse; quam bono omine acceptam tutelæ subjecisse.* Eadem ex Germanico repetit Lactantius, I, 11.

Eratosthenis Cataster. 30: Ἀγλαοσθένης δέ φησιν ἐν τοῖς Ναξιακοῖς, γενόμενον τὸν Δία ἐν Κρήτῃ καὶ κατὰ κράτος ζητούμενον, ἐκεῖθεν ἐκκλαπῆναι καὶ ἀχθῆναι εἰς Νάξον· ἐκτραφέντα δὲ καὶ γενόμενον ἐν ἡλικίᾳ τὴν τῶν θεῶν βασιλείαν κατασχεῖν· ἐξορμῶντος δὲ ἐκ τῆς Νάξου ἐπὶ τοὺς Τιτᾶνας, (καὶ) ἀετὸν αὐτῷ φανῆναι συνιόντα, τὸν δὲ οἰωνισάμενον ἱερὸν αὐτὸν ποιήσασθαι κατηστερισμένον· καὶ διὰ τοῦτο τῆς ἐν οὐρανῷ τιμῆς ἀξιωθῆναι. « Vocem καὶ ante ἀετὸν delendam aut ἱερεύσαντος ex Hygino (*sacrificanti ei aquilam auspicatam*) addendum censuit Heynius. » *Westermann.* Ego pro φανῆναι συνιόντα velim φανῆναι αἴσιον ὄντα vel αἰσιοῦντα.

Hygin. Poet. astron. II, 17: *Aglaosthenes autem, qui Naxica scripsit, ait Jovem Cretæ surreptum, Naxum delatum et ibi esse nutritum: qui postquam pervenerit ad virilem ætatem, et voluerit bello lacessere Titanas, sacrificanti ei aquilam auspicatam: quo auspicio usum esse, et eam inter astra collocasse.* Cf. Müller. *Min.* p. 443,5.

3.

Pollux IX, 6,83: (Πρῶτοι νόμισμα ἔκοψαν Νάξιοι κατὰ τὴν Ἀγλωσθένους (i. q. Ἀγλαοσθ.) δόξαν.

---

culiarem quendam habitum fuisse dicunt, tribusque oculis instructum narrant, sicuti Agias et Dercylus.

4.

Agias musicus dixit, styracem, quem in orchestris suffiunt feriis Bacchanalibus, Phrygium afferre odorem olfacientibus. Priscis vero temporibus musica ad fortitudinem fuit adhortamentum.

3.

Primi nomos cuderunt Naxii secundum Aglaosthenis sententiam.

4.

Plinius H. N. IV, 12, 22 : *Hanc* (Delum) *Aristoteles ita appellatam prodidit, quoniam repente apparuerit enata. Æglosthenes* (scr. *Aglaosthenes*) *Cynthiam, alii Ortygiam, Asteriam, Lagiam, Chlamydiam, Cynæthum, Pyrpilen igne ibi primum reperto. — Naxus a Delo XVIII* (mill. pass.) *cum oppido, quam Strongylen, dein Dian, mox Dionysiada a vinearum fertilitate, alii Siciliam minorem aut Callipolin appellarunt.*

5.

Athenæus III, p. 78, C, de Naxiorum Dionyso μειλιχίῳ. Vide Andrisci fr. 3.

(AGATHOSTHENES.)

Apud Tzetzen in Hist. VII, 645 *Agathosthenes* inter eos recensetur, qui mirabilia et fabulosa tradiderint. Scripserit igitur Παράδοξα, uti Sotion et Isigonus, quibus associatum ejus nomen videmus. Ceterum num genuinum sit nomen *Agathosthenis*, an ex *Aglaosthenes* corruptum (sicuti fr. 1 ap. Germanicum), non discerno.

6.

Tzetzes ad Lycophr. 1023 : Κρᾶθις, ποταμὸς Ἰταλίας τῶν λουομένων πυρσαίνων τὰς χαίτας, καθάπερ Ἰσίγονος ὁ ἱστορικός φησι, Σωτίων τε καὶ Ἀγαθοσθένης οἱ φιλόσοφοι. Cf. Aristot. mir. ausc. c. 183; Timæus fr. 63. Euripid. Troad. 227.

7.

Idem ibid. 704 : Ἄλλοι δὲ τὴν Ἄορνον, Σωτίων τε καὶ Ἀγαθοσθένης καὶ Δίων καὶ οἱ λοιποὶ τῶν ἱστορικῶν, οὐ λίμνην οὐδὲ πέτραν φασὶ, στόμιον δέ τι περὶ τὴν Ἀδιαβηνὴν, ὅπερ στόμιον ὄρνεον ὑπερπετᾶσθαι οὐ δύναται· ἀπὸ γὰρ τῆς ἐκεῖθεν ἀναφερομένης ἀναθυμιάσεως τελευτᾷ καὶ πᾶν ζῷον ἄλογον.

AGRIOPAS, Ὀλυμπιονικῶν scriptor. V. Euanoridas.

AGROETAS (*).

ΛΙΒΥΚΑ.

E LIBRO PRIMO.

1.

Herodianus II. μον. λέξ. p. 11,19 : Ἀγροίτας α' Λιβυκῶν· « Ἀνδρωθέντα δὲ τὸν Ἀμφίθεμιν πλησιάσαι ταῖς Νύμφαις καὶ γεννῆσαι παῖδα μυρμαδάναρ· αὐδα κήνας· βυγάνμα· καλομάκαν ψῦλλον, ἀφ' οὗ ψῦλλοι τὸ ἔθνος. »

Ἀγροίτας α' Λ.] cod. ἀγροιῶτας ἀπὸ Λιβυκῶν. emend. Lobeck. Aglaoph. p. 988. Sequentia « vehementer corrupta et in codice obscuris calami ductibus perscripta, ut singularum literarum fidem se præstare neget Blochius. » *Dindorf.* Emendandum est, ni fallor, hunc in modum : παῖδας Ἀδυρμαχίδαν (vel Μαρμαρίδαν), Ἀραραυκήλαν, Βύζαν, Μαχλύα, Μάκαν, Ψύλλον, ἀφ' οὗ Ψύλλοι τὸ ἔθνος. Araraucelem memorat Ptolemæus; Βυζάντες (s. Βυζάκιοι s. Βυζάντιοι) v. ap. Steph. B. s. v. et Strabon. p. 231, et interpr. ad ll. ll. Possis etiam scribere Ἀσβύταν vel Ἀσβύσταν, id quod vel probabilius est, quum Asbytæ vel Asbystæ vicini fuerint Araraucelum. V. Forbiger. *Alt. Geogr.* II, p. 828. De ceteris Libyæ populis, quorum nomina h. l. indigitantur, satis constat. De Amphithemi cf. fr. 4.

2.

Schol. Apoll. Rh. II, 498 : Ἀγροίτας δὲ ἐν πρώτῳ Λιβυκῶν, ὑπὸ Ἀπόλλωνος εἰς Κρήτην αὐτὴν (τὴν Κυρήνην) κομισθῆναι, ἐκεῖθεν δὲ εἰς Λιβύην. Ἀδελφὴ δὲ Κυρήνης Λάρισσα· ἧς ὁμώνυμος πόλις ἐν Θεσσαλίᾳ. Τινὲς δέ φασι τὴν Κυρήνην Πηνειοῦ θυγατέρα γενέσθαι, κακῶς. Ἔνεμεν γὰρ παρ' αὐτῷ θρέμματα, οὐκ ἔτι δὲ καὶ θυγάτηρ αὐτοῦ ἦν.

(*) *Agrœtam*, declamatorem Massiliensem, qui Romæ vixit, laudat M. Seneca Controv. II, 14, p. 190 ed. Bipont.

6.

Crathis, Italiæ fluvius, qui rufos facit crines lavantium, ut ait Isigonus historicus, et Sotion et Agathosthenes (Aglaosthenes?) philosophi.

7.

Alii, ut Sotion et Agathosthenes (Aglaosthenes?) et Dion, Aornum non lacum neque petram, sed in Adiabene orificium quoddam, quod nulla avis supervolare potest; nam vapore qui inde exhalatur omne brutum animal suffocatur.

LIBYCA.

1.

Agrœtas primo De rebus Libycis : « Adultum vero Amphithemin cum nymphis consuevisse ex iisque genuisse Adyrmachidam, Araraucelam, Byzam (vel Asbytam), Machlyem, Macam, et Psyllum, a quo Psyllorum gens. »

2.

Agrœtas primo De rebus Libycis Cyrenen ab Apolline in Cretam, hinc deinde in Libyam transportatam esse tradit.

3.

E LIBRO TERTIO.

Idem IV, 1396 : Τὸν δράκοντα Λάδωνα ἐκάλουν. Γοῦτον δὲ Πείσανδρος ὑπείληφεν ἀπὸ τῆς γῆς γεγενῆσθαι. Ἡσίοδος δὲ ἐκ Τυφῶνός φησιν. Ἀγροίτας δὲ ἐν γ' Λιβυκῶν φησὶ, μῆλα εἶναι, ἀλλὰ πρόβατα κάλλιστα, ἃ χρυσᾶ ὠνομάσθη· ἔχειν δὲ ταῦτα ποιμένα ἄγριον, ὃν διὰ τὸ ἀνήμερον δράκοντα ὠνομάσθαι. Eadem Eudocia p. 216 et 435.

4.

Idem IV, 1492 (cod. Paris.) : Τὸν δὲ Ἀκακαλλίδος υἱὸν Ἀμφίθιμιν καὶ Γαράμαντά φησι κληθῆναι (sc. Alexander Polyh.). Οἱ μὲν οὖν ἀπ' αὐτοῦ τὸ ἔθνος τοὺς Γαράμαντας καλεῖσθαί φασιν· οἰκοῦσι δὲ οὗτοι τὴν Λιβύην· οἱ δὲ ἀπὸ τοῦ ἔθνους αὐτόν. Εὐσεβεῖς δὲ οἱ Γαράμαντες, καὶ ναοὶ ἐν αὐτοῖς ἵδρυνται, ὡς ἄλλοι τε καὶ Ἀγροίτας ἱστορεῖ. Vulgo Γαράμας ἱστ., quod em. Bernhardy. ad Dion. p. 876. Scholia vulgata pro Εὐσεβεῖς δὲ κτλ., ita habent : Ἔστι δὲ καὶ ναὸς παρ' αὐτοῖς· καὶ Γαράμας μνημονεύει τοῦ ἔθνους.

5.

Steph. Byz. : Ἄμπελος πόλις τῆς Λιγυστικῆς... Ἔστι καὶ ἄκρα Τορωναίων Ἄμπελος λεγομένη. Ἔστι καὶ ἑτέρα ἄκρα τῆς Σάμου, καὶ ἄλλη ἐν Κυρήνῃ· Ἀγροίτας δὲ δύο πόλεις εἶναί φησι, τὴν μὲν ἄνω, τὴν δὲ κάτω.

ΣΚΥΘΙΚΑ.

6.

E LIBRO XIII.

Schol. Apoll. Rh. II, 1248 : Ἀγροίτας δὲ ἐν τρισκαιδεκάτῃ (ἐν τῇ γ'?) τῶν Σκυθικῶν δαπανᾶσθαί φησι τὸ ἧπαρ Προμηθέως δόξαι ὑπὸ τοῦ ἀετοῦ, διὰ τὸ τὴν κρατίστην τοῦ Προμηθέως χώραν τὸν ποταμὸν τὸν καλούμενον Ἀετὸν φθείρειν. Ἧπαρ δὲ παρὰ πολλοῖς, ὥσπερ καὶ οὖθαρ, τὴν εὔκαρπον λέγεσθαι γῆν. Ἡρακλέους δὲ ἐξοχετεύσαντος διόρυξι τὸν ποταμὸν, τόν τε ἀετὸν δόξαι ὑπ' αὐτοῦ κεχωρίσθαι, καὶ τὸν Προμηθέα λελύσθαι τῶν δεσμῶν. Cf. Herodori fragm. 23, tom. II, p. 34.

ALCETAS.

ΠΕΡΙ ΤΩΝ ΕΝ ΔΕΛΦΟΙΣ ΑΝΑΘΗΜΑΤΩΝ.

E LIBRO SECUNDO.

Athenæus XIII, p. 591, B : Αὐτῆς δὲ τῆς Φρύνης οἱ περιχτίονες ἀνδριάντα ποιήσαντες ἀνέθηκαν ἐν Δελφοῖς χρύσεον ἐπὶ κίονος Πεντελικοῦ· κατεσκεύασε δ' αὐτὸν Πραξιτέλης. Ὃν καὶ θεασάμενος Κράτης ὁ κυνικὸς ἔφη τῆς τῶν Ἑλλήνων ἀκρασίας ἀνάθημα. Ἔστηκε δὲ καὶ ἡ εἰκὼν αὕτη μέση τῆς Ἀρχιδάμου, τοῦ Λακεδαιμονίων βασιλέως, καὶ τῆς Φιλίππου τοῦ Ἀμύντου, ἔχουσα ἐπιγραφὴν, ΦΡΥΝΗ ΕΠΙΚΛΕΟΥΣ ΘΕΣΠΙΚΗ, ὡς φησιν Ἀλκέτας ἐν δευτέρῳ Περὶ τῶν ἐν Δελφοῖς ἀναθημάτων. De re cf. Ælian. Var. Hist. IX, 32; Pausan. IX, 27; Diog. L. VI, 60, qui pro Cratete Diogenem ponit. — De Alceta hoc aliunde non constat. De rebus Delphicis scripsit Anaxandrides vel, uti in nonnullis libris legitur, Alexandrides. — Varios Alcetas vide in Stephan. Thes. s. v., quibus adde : *A. Bœotorum* prætorem, ap. Polyb. XXIII, 2,13 (qui non diversus est a *Diceta* lib. XXVII, 1,10, coll. Müller. *Min.* p. 427), et *A. Cariæ præfectum*, ap. Appian. Syr. c. 52

3.

Draconem (malorum apud Hesperidas custodem) Ladonem vocabant. Eum Pisander ex terra genitum credidit. Hesiodus Typhone natum dicit. Agrœtas vero libro tertio De rebus Libycis dicit μῆλα illa non esse mala, sed oves egregias; his pastorem fuisse ferocem, cui ob morum asperitatem Draconis nomen sit inditum.

4.

Acacallidis filium Amphithemin etiam Garamantem appellatum esse dicit. Jam vero alii Garamantum populum ab ipso, alii autem ipsum a Garamantum populo nomen habere censent. Garamantes Libyam incolunt; piique sunt ac templa habent, ut præter alios Agrœtas narrat.

5.

Ampelus... etiam in Cyrenaica regione urbs est. Agrœtas vero duas urbes esse dicit, alteram superiorem, alteram inferiorem.

SCYTHICA.

Agrœtas libro (decimo) tertio rerum Scythicarum jecur Promethei ab aquila consumi propterea credi, quod præstantissima Promethei terra a fluvio, cui Aquilæ nomen, vastata sit. Nam ἧπαρ, *jecur*, sicuti οὖθαρ dici terram fertilem. Herculem vero, quum canalibus fluvii cursum avertisset, aquilam interemisse et vinculis Prometheum liberasse videri.

DE DONARIIS DELPHICIS.

Phrynes statuam vicini illius Delphis ponendam curarunt auream, basi e marmore Pentelico insistentem, Praxitelis opus. Quam statuam ubi vidit Crates Cynicus, *Intemperantiæ Græcorum* dixit *monumentum*. Stetit autem hoc signum medium inter Archidami signum, regis Lacedæmoniorum, et Philippi Amyntæ filii; inscriptionem habens, *Phrynæ Epiclis fil. Thespicæ;* ut ait Alcetas secundo libro De donariis Delphicis.

ALCIMUS SICULUS.

Alcimus Siculus, qui de rebus Siculis scripsit, Theopompo antiquior fuit, si recte conjecit Schweighaeuserus (not. ad fr. 5). Attamen leviusculam esse hanc viri doctissimi suspicionem patet. Diogenes Laertius (II, 104) inter Stilponis Megarensis auditores recenset τὸν ῥητορικὸν Ἄλκιμον, ἁπάντων πρωτεύοντα τῶν ἐν Ἑλλάδι ῥητόρων. Qui quo clarior fuisse dicitur, tanto magis miramur, memoriam ejus omnem hocce Diogenis loco contineri. Quare num quid ei cum Alcimo Sicularum rerum auctore commune sit, in medio relinquendum. Libri quattuor quos Alcimus ad Amyntam scripsit, quum de Epicharmo Syracusano, ex quo multa Plato profecerit, fuisse videantur, haud male conveniunt homini Siculo; adeo ut auctorem eorum ab historico probabiliter non esse diversum conjeceris (*).

ΣΙΚΕΛΙΚΑ.

1.

Athenæus VII, p. 322, A : Ἄλκιμος δ' ἐν τοῖς Σικελικοῖς ἐν Μεσσήνῃ φησὶ, τῇ κατὰ τὴν νῆσον, Βότρυν γενέσθαι, εὑρετὴν τῶν παραπλησίων παιγνίων τοῖς προσαγορευομένοις Σάλπης. Antecedunt fragmentum 11 Nymphodori. V. tom. II, p. 278.

2.

Schol. Theocrit. I, 64 : Ἡ δὲ Αἴτνη Σικελίας ὄρος ἐστὶν, ἀπὸ Αἴτνης τῆς Οὐρανοῦ καὶ τῆς Γῆς, ὥς φησιν Ἄλκιμος.

(3.)

Natalis Com. IX, 4 : *Alcimus in Rebus Siculis et Syracusius Nymphodorus* (fr. 13) *Chimæram Lyciæ montem esse dixerunt, in quo ignis nasceretur. Ejus in summa parte leones dicti sunt habitasse, in medio erant uberrima et amœnissima pascua, ad radices serpentes.* Hæc de Ætna loquens afferre Alcimus potuit; at constat quæ Natali in citandis auctoribus habenda sit fides. Sua hauserit ex Eustath. ad Hom. Il. p. 634.

4.

ΙΤΑΛΙΚΗ ΒΙΒΛΟΣ.

Athenæus X, p. 441, A : Ἄλκιμος δ' ὁ Σικελιώτης ἐν τῇ ἐπιγραφομένῃ τῶν βίβλων Ἰταλικῇ, πάσας φησὶ τὰς ἐν Ἰταλίᾳ γυναῖκας μὴ πίνειν οἶνον ἀπὸ ταύτης τῆς αἰτίας· « Ἡρακλῆς, περὶ τὴν Κροτωνιᾶτιν γενόμενος, ἐπεὶ πρός τινα οἰκίαν, οὖσαν παρὰ τὴν ὁδὸν, διψῶν ἀφίκετο, προσελθὼν ᾔτει πιεῖν ἐντεῦθεν. Ἔτυχε δ' ἡ γυνὴ τοῦ τὴν οἰκίαν κεκτημένου πίθον οἴνου λαθραίως ὀποίξασα· καὶ πρὸς μὲν τὸν ἄνδρα δεινὸν ἔφη ποιήσειν αὐτὸν, εἰ ξένου χάριν τὸν πίθον τοῦτον ἀνοίξειεν, ὕδωρ δ' ἐκέλευσεν αὐτὸν προσενεγκεῖν. Ἡρακλῆς δ' ἐπὶ θύραις ἑστὼς, καὶ ἀκούσας ταῦτα, τὸν μὲν ἄνδρα αὐτῆς σφόδρα ἐπῄνεσεν· ὃν καὶ ἐκέλευσεν, αὐτὸν παρελθόντα εἴσω σκοπεῖν τὸν πίθον. Καὶ ὃς εἰσελθὼν λίθινον εὗρε τὸν πίθον γεγονότα. Τούτου δὲ τὸ σημεῖον ἔτι καὶ νῦν ἐστιν ἐν ταῖς ἐπιχωρίαις γυναιξὶ πάσαις, ἐν αἰσχρῷ κεῖσθαι τὸ πίνειν οἶνον, διὰ τὴν προκειμένην αἰτίαν. »

Liber hic Ἰταλική inscriptus pars fuerit ejusdem operis, quod res Siculorum continebat. Similiter Timæus operis sui partem Ἰταλικά inscripserat.

5.

Idem XII, p. 518, B : Ὑπὸ δὲ τῆς τρυφῆς οἱ Τυρρηνοὶ, ὡς Ἄλκιμος ἱστορεῖ, πρὸς αὐλὸν μάττουσι καὶ πυκτεύουσι καὶ μαστιγοῦσιν. Antecedit Theopompi fr. 222. « Quodsi, ut nobis quidem videtur, Alcimi testimonium illud, quod apud Nostrum legitur, ex Theopompi historiis adpositum ab

(*) Memorantur præter Nostrum Alcimus, Lydiæ rex, ap. Xanth. fr. 9; Alcimus Cyzicenus, Olympionica Ol. 159 ap. Euseb. in Chron.; Alcimus Æl. Aristidis διοικητής, ap. Aristid. I, p. 449. 626.

DE REBUS SICULIS.

1.

Alcimus in libris De Rebus Siculis ait Messanæ in Sicilia Botryn exstitisse inventorum ludicrorum similium his quæ Salpæ tribuuntur.

2.

Ætna, Siciliæ mons, nomen habet ab Ætna Cœli et Terræ filia, ut Alcimus ait.

3.

Alcimus Siculus, in eo suorum librorum qui Italicus inscribitur, omnes in Italia mulieres vino abstinere ait, tali ex causa. « Hercules quum esset in Crotoniatarum agro, ibique ad ædes quasdam in via sitas sitiens pervenisset, accessit poscens ut sibi quod biberet daretur. Per id ipsum tempus forte uxor domini ædium clanculum vini dolium aperuerat · itaque marito dicebat, durum fore si peregrini hominis gratia dolium illud aperiret; jussitque aquam ei bibendam offerri Hercules, pro foribus stans, quum hæc exaudivisset, valde laudavit maritum mulieris; hortatus autem est illum, ipse intro abiret, et dolium inspiceret. Qui quum introivisset, dolium reperit saxeum factum. Cujus rei documentum etiam nunc superest in omnibus ejus regionis mulieribus, quod, prædictam ob causam, turpe et in probro habetur, si vinum mulier bibat. »

5.

Etrusci ita voluptati dediti sunt, ut, testante Alcimo, ad tibiæ modos etiam farinam subigant et pugillatu certent et flagris cædant.

Athenæo est, colligitur inde, ætate nonnihil superiorem Theopompo fuisse Alcimum. » *Schweighæuser.* in Indice auctt. Athen.

6.

Festus p. 266 ed. Müller. : *Alcimus ait Tyrrhenia Æneæ natum filium Romulum fuisse, atque eo ortum Albam Æneæ neptem, cujus filius nomine Rhomus* (cod. *Rhodius*) *condiderit urbem Romam.*

ΠΡΟΣ ΑΜΥΝΤΑΝ

βιβλία τέτταρα.

7.

Diogen. Laert. III, 9, de Platone : Πολλὰ δὲ καὶ παρ' Ἐπιχάρμου τοῦ κωμῳδιοποιοῦ προσωφέληται, τὰ πλεῖστα μεταγράψας, καθά φησιν Ἄλκιμος ἐν τοῖς πρὸς Ἀμύνταν, ἃ ἐστι τέτταρα. Ἔνθα καὶ ἐν τῷ πρώτῳ φησὶ ταῦτα· « Φαίνεται δὲ καὶ Πλάτων πολλὰ τῶν Ἐπιχάρμου λέγων· σκεπτέον δέ. Ὁ Πλάτων φησὶν αἰσθητὸν μὲν εἶναι τὸ μηδέποτε ἐν τῷ ποιῷ μηδὲ τῷ ποσῷ διαμένον, ἀλλ' ἀεὶ ῥέον καὶ μεταβάλλον· ὡς ἐξ ὧν ἄν τις ἀνέλῃ τὸν ἀριθμὸν, τούτων οὔτε ἴσων οὔτε τινῶν οὔτε ποσῶν οὔτε ποιῶν ὄντων. Ταῦτα δ' ἔστιν ὧν ἀεὶ γένεσις, οὐσία δὲ μηδέποτε πέφυκε. Νοητὸν δὲ οὗ μηδὲν ἀπογίνεται μηδὲ προσγίνεται. Τοῦτο δ' ἔστιν ἡ τῶν ἀϊδίων φύσις, ἣν ὁμοίαν τε καὶ τὴν αὐτὴν ἀεὶ συμβέβηκεν εἶναι. Καὶ μὴν ὅ γε Ἐπίχαρμος περὶ τῶν αἰσθητῶν καὶ νοητῶν ἐναργῶς εἴρηκεν·

A. Ἀλλ' ἀεὶ τοὶ θεοὶ παρῆσαν, ὑπέλιπον δ' οὐ πώποκα·
τάδε δ' ἀεὶ πάρεσθ' ὅμοια, διά τε τῶν αὐτῶν ἀεί.
B. Ἀλλὰ λέγεται μὰν χάος πρᾶτον γενέσθαι τῶν θεῶν.
A. Πῶς δ'; ἀμάχανόν γ' ἀπ' οὔτινος εἶμεν ὅ τι πρᾶτον μόλοι.
B. Οὐκ ἄρ' ἔμολε πρᾶτον οὐδέν; A. Οὐδὲ μὰ Δία δεύτερον τῶνδέ γ' ὧν ἄμμες νῦν ὧδε λέγομες. Ἀλλὰ τᾷδ' ἄθρει·
αἰ ποτ' ἀριθμόν τις περισσὸν, αἰ δὲ λᾷς, τιν' ἄρτιον
ποτιθείμεν λᾷ ψᾶφον ἢ καὶ τᾶν ὑπαρχοισᾶν λαβεῖν,
ἢ δοκεῖ κά τοι τόχ' ὡὐτὸς εἶμεν; B. Οὐκ ἐμίγα κα.
A. Οὐδὲ μὰν οὐδ' αἰ ποτὶ μέτρον παχυαῖον ποτιθέμεν
λᾷ τις ἕτερον μᾶκος ἢ τῶ πρόσθ' ἐόντος ἀποταμεῖν,
ἔτι χ' ὑπάρχοι τᾶνο τὸ μέτρον; B. Οὐ γάρ. A. Ὧδε νῦν ὄρη
καὶ τὸς ἀνθρώπως· ὃ μὲν γὰρ αὔξεθ', ὃ δέ γα μὰν φθίνει·
ἐν μεταλλαγᾷ δὲ πάντες ἐντὶ πάντα τὸν χρόνον.
Ὃ δὲ μεταλλάσσει κατὰ φύσιν κοὔποκ' ἐν ταὐτῷ μένει,
ἕτερον εἴη κα τόδ' ἤδη τῶ παρεξεστακότος.
Καὶ τὺ δὴ κἀγὼ χθὲς ἄλλοι καὶ νὺν ἄλλοι τελέθομες,
καὐθὶς ἄλλοι κοὔποχ' ὡὐτοὶ καττὸν αὐτὸν αὖ λόγον. »

Ἔτι φησὶν ὁ Ἄλκιμος καὶ ταυτί· « Φασὶν οἱ σοφοὶ τὴν ψυχὴν τὰ μὲν διὰ τοῦ σώματος αἰσθάνεσθαι, οἷον ἀκούουσαν, βλέπουσαν· τὰ δ' αὐτὴν καθ' αὑτὴν ἐνθυμεῖσθαι, μηδὲν τῷ σώματι χρωμένην. Διὸ καὶ τῶν ὄντων τὰ μὲν αἰσθητὰ εἶναι, τὰ δὲ νοητά. Ὧν ἕνεκα καὶ Πλάτων ἔλεγεν ὅτι δεῖ τοὺς συνιδεῖν τὰς τοῦ παντὸς ἀρχὰς ἐπιθυμοῦντας πρῶτον μὲν αὐτὰς καθ' αὑτὰς διελέσθαι τὰς ἰδέας, οἷον ὁμοιότητα καὶ μονάδα καὶ πλῆθος καὶ μέγεθος καὶ στάσιν καὶ κίνησιν· δεύτερον αὐτὸ καθ' αὐτὸ τὸ καλὸν καὶ ἀγαθὸν καὶ δίκαιον καὶ τὰ τοιαῦτα ὑποθέσθαι· τρίτον τῶν ἰδεῶν συνιδεῖν ὅσαι πρὸς ἀλλήλας εἰσὶν, οἷον ἐπιστήμην ἢ μέγεθος ἢ δεσποτείαν·

AD AMYNTAM

libri quattuor.

7.

Multo fuit Platoni etiam Epicharmus comicus adjumento, cujus plurima transcripsit, ut Alcimus in iis libris quos ad Amyntam scripsit quattuor numero, meminit. Eorum in primo ita loquitur : « Constat autem et Platonem complura sibi de Epicharmi libris assumere. Id vero dispiciendum est. Sensibile asserit Plato, quod aut in qualitate aut in quantitate nunquam persistat, sed diffluat semper atque immutetur : veluti si numerum ex iis tuleris, quæ neque æqualia, neque aliqua, neque quanta, neque qualia sunt. Porro ista sunt quorum semper generatio est, nunquam vero substantia. Intelligibile vero, cui nihil vel decedit vel accedit. Hoc autem sempiternorum natura est, quam similem atque eandem semper esse contingit. Atqui Epicharmus de sensibilibus atque intelligibilibus expresse loquitur in hanc sententiam :

A. Nempe di semper fuerunt atque nunquam intercident : hæc quæ dico semper nobis rebus in isdem se exhibent.
B. Exstitisse sed deorum primum perhibetur Chaos.
A. Quinam vero? nam de nihilo nil pote primum exsistere.
B. Ergo nec erat primum quidquam? A. Nec magis hercule alterum
eorum quæ nunc appellamus rerum nomine. Hæc vero ita vide :
sume numerum, quemquem libeat, vel parem vel imparem ; si quem huic cupias aggregare clanculum aut subducere, an tibi hic idem videtur? B. Non mihi vero quidem.
A. Sic et aliquid ad cubitalem si addas magnitudinem, aut si contra demas, eadem jam mensura non erit, ante quæ fuit. B. Enimvero. A. Pariter nunc considera homines : horum videas illum crescere, hunc decrescere. Quotquot sunt, mutationi tempore omni subjacent, et naturam quisque variat, uno nec manet in statu ; atque idem est et rursus aliud illi quod nunc transiit : ipse heri tuque aliud fuimus, aliud sumus hoc tempore, iterumque alii : nunquam eidem sumus, ut ratio prædicat. »

Addidit hæc præterea Alcimus : « Aiunt autem sapientes animam alia quidem sentire per corpus, puta videndo atque audiendo ; alia vero ipsam per se ipsam animadvertere, nullo corporis officio utentem. Quocirca eorum quæ sunt alia sensibus percipi, alia intelligentiæ ratione comprehendi. Quare Plato quoque oportere dicebat eos qui cuperent rerum initia colligere, ipsas primum species, quas ideas vocat, secundum se ipsas distribuere, puta similitudinem et unitatem et multitudinem et magnitudinem, statumque et motum : secundo ipsum per se ipsum honestum

ἐνθυμουμένους ὅτι τὰ παρ' ἡμῖν διὰ τὸ μετέχειν ἐκείνων ὁμώνυμα ἐκείνοις ὑπάρχει· λέγω δὲ οἷον δίκαια μὲν ὅσα τοῦ δικαίου, καλὰ δὲ ὅσα τοῦ καλοῦ. Ἔστι δὲ τῶν εἰδῶν ἓν ἕκαστον ἀΐδιόν τε καὶ νόημα καὶ πρὸς τούτοις ἀπαθές· διὸ καί φησιν ἐν τῇ φύσει τὰς ἰδέας ἑστάναι καθάπερ παραδείγματα· τὰ δ' ἄλλα ταύταις ἐοικέναι, τούτων ὁμοιώματα καθεστῶτα. Ὁ τοίνυν Ἐπίχαρμος περί τε τοῦ ἀγαθοῦ καὶ περὶ τῶν ἰδεῶν οὕτω λέγει·

Α. Ἆρ' ἐστιν αὐλησίς τι πρᾶγμα; Β. Πάνυ μὲν ὦν.
Α. Ἄνθρωπος ὢν αὐλησίς ἐστιν; Β. Οὐδαμῶς.
Α. Φέρ' ἰδω, τίς αὐλητάς; τίς εἰμέν τοι δοκεῖ;
ἄνθρωπος. Οὐ γάρ; Β. Πάνυ μὲν ὦν. Α. Οὐκ ὧν δόκει
οὕτως ἔχειν τοι καὶ περὶ τὠγαθῶ; τὸ μὲν
ἀγαθὸν τί πρᾶγμ' εἶμεν καθ' αὑθ'· ὅστις δέ κα
εἰδῇ μαθὼν τήν', ἀγαθὸς ἤδη γίγνεται,
ὥσπερ γα τὰν αὐλησιν αὐλητὰς μαθών,
ἢ ὄρχησιν ὀρχηστάς τις, ἢ πλοκεὺς πλοκάν,
ἢ πᾶν γ' ὁμοίως τῶν τοιούτων ὅ τι τὺ λῇς,
οὐ χ' αὐτὸς εἴη τᾷ τέχνᾳ· τεχνικός γα μάν.

Πλάτων ἐν τῇ περὶ τῶν ἰδεῶν ὑπολήψει φησίν· « Εἴπερ ἐστὶ μνήμη, τὰς ἰδέας ἐν τοῖς οὖσιν ὑπάρχειν διὰ τὸ τὴν μνήμην ἠρεμοῦντός τινος καὶ μένοντος εἶναι· μένειν δὲ οὐδὲν ἕτερον ἢ τὰς ἰδέας. Τίνα γὰρ ἂν τρόπον, φησὶ, διεσώζετο τὰ ζῷα μὴ τῆς ἰδέας ἐφαπτόμενα, καὶ πρὸς τοῦτο τὸν νοῦν φυσικῶς εἰληφότα; » Νῦν δὲ μνημονεύει τῆς ὁμοιότητός τε καὶ τροφῆς, ὁποία τίς ἐστιν αὐτοῖς, ἐνδεικνύμενα διότι πᾶσι τοῖς ζῴοις ἔμφυτός ἐστιν ἡ τῆς ὁμοιότητος θεωρία· διὸ καὶ τῶν ὁμοφύλων αἰσθάνεται. Πῶς οὖν ὁ Ἐπίχαρμος;

Εὔμαιε, τὸ σοφὸν ἐστιν οὐ καθ' ἓν μόνον,
ἀλλ' ὁπόσα περ ζῇ, πάντα καὶ γνώμαν ἔχει.
Καὶ γὰρ τὸ θῆλυ τᾶν ἀλεκτορίδων γένος,
αἱ λᾷς καταμαθεῖν ἀτενὲς, οὐ τίκτει τέκνα
ζῶντ', ἀλλ' ἐπῴζει καὶ ποιεῖ ψυχὰν ἔχειν·
τὸ δὲ σοφὸν ἁ φύσις τόδ' οἶδεν ὡς ἔχει
μόνα· πεπαίδευται γὰρ αὐταύτας ὕπο.

Καὶ πάλιν·

Θαυμαστὸν ὦν οὐδὲν ἐμὲ ταῦθ' οὕτω λέγειν,
οὐδ' ἀνθάνειν αὑτοῖσιν αὐτοὺς καὶ δοκεῖν
καλῶς περύκει· καὶ γὰρ ἁ κύων κυνὶ
κάλλιστον εἶμεν φαίνεται, καὶ βοῦς βοΐ,
ὄνος δ' ὀνῳ κάλλιστον, ὃς δὲ θὴν ὑί. »

Καὶ ταῦτα μὲν καὶ τὰ τοιαῦτα διὰ τῶν τεσσάρων βιβλίων παραπήγνυσιν ὁ Ἄλκιμος, παρασημαίνων τὴν ἐξ Ἐπιχάρμου Πλάτωνι περιγινομένην ὠφέλειαν.

ALEXARCHUS.

ITALICA.

E LIBRO QUARTO.

1.

Plutarch. Par. min. c. 7, p. 304, D. : Τοῦλλος Ὁστίλλιος, βασιλεὺς Ῥωμαίων, ἐπολέμησεν Ἀλβανοῖς, βασιλέως ὄντος Μετίου Φουβεντίου, καὶ τὴν μάχην πολλάκις ὑπερέθετο. Οἱ δὲ, ἡττωμένου, εἰς εὐωχίαν ἐτράπησαν· οἰνωμένοις δ' ἐπέθετο, καὶ τὸν

et bonum et justum et hujusmodi cetera ponere : tertio conspicere quæ sibi mutuo cohæreant ideæ, puta scientiam aut magnitudinem sive dominationem; simulque et illud cogitare, ea quæ sunt apud nos ex illorum participatione eis æquivoca fieri. Exempli causa dico justa esse quæ justo communicant; honesta, quæ honesto. Est autem unaquæque species æterna, et intelligentia et omni perturbatione vacua. Quocirca ideas in natura velut exemplaria dixit subsistere : cetera his esse similia, quum sint earum imagines. Epicharmus igitur de bono atque de ideis ita disserit :

A. Tibicinalis ars, resne aliqua est? B. Quippeni?
A. Tibicinalis hæc ars, an homo est? B. Neutiquam.
A. Videamus : ipsum quid putas tibicinem?
hominem, an non? B. Hominem haud dubie. A. Nonne [existimas
rem sese habere pariter etiam de bono?
nempe ut bonum ipsum res sit : at si quis bonum
istud didicerit, is jam dicatur bonus?
nam sic tibicen est qui didicit tibilis,
saltator qui saltare, tum qui texere
textor, similiter qui aliud quidquid volueris.
Ars ipse non est scilicet, sed artifex.

Plato in opinatione de ideis ait : « Si quidem est memoria, ideas in his quæ sunt exsistere, quod memoria quietæ cujusdam rei ac manentis sit : manere autem præter ideas nihil. Quo enim, inquit, modo servarentur animantes, nisi et ideam attigissent, et præterea mentem a natura accepissent? » Meminit autem similitudinis et pabuli, cujusmodi illis esse soleat, ostendens quod sit animalibus omnibus insita similitudinis intelligentia : quocirca et quæ sunt ejusdem generis, ea sentiunt. Quomodo ergo Epicharmus hæc dixit?

Eumæe, generi sapere non uni datum est :
sed quidquid anima, mente simul est præditum.
Gallorum uxores volucrium considera :
non illæ partus edunt vitæ compotes,
sed ovis incubantes animam adfabricant :
et hujus norunt principem sapientiæ
naturam solam, quæ magistra ipsis fuit.

Ac rursum :

Nil itaque mirum est ista me sic dicere,
atque ipsos sibi placere et ingenio optimo
factos videri : quandoquidem canis cani
pulcherrimum videtur, bos itidem bovi,
et asinus asino, sus sui pulcherrimum. »

Ista et hujusmodi alia per quattuor libros proponit Alcimus, admonens quantum emolumenti Plato ex Epicharmo sibi comparaverit.

ITALICA.

1.

Tullus Hostilius, Romanorum rex, bellum gessit contra Albanos, quorum rex erat Metius Fufetius, ac prælium

βασιλέα, δύο πώλους συζεύξας, διεσπάραξεν· ὡς Ἀλέξαρχος ἐν τετάρτῃ Ἰταλικῶν.

2.

Servius ad Virgil. Æn. III, 334 : *Chaonios cognomine Campos*] *Epirum campos non habere omnibus notum est; sed constat ibi olim regem nomine Campum fuisse ejusque posteros Campylidas dictos et Epirum Campaniam vocatam, sicut Alexarchus, historicus græcus, et Aristonicus referunt. Varro filiam Campi Campaniam dictam, unde provinciæ nomen, post vero, sicuti dictum est, Chaoniam ab Heleno appellatam, qui fratrem suum Chaonem, vel, ut alii dicunt, comitem, dum venaretur, occiderat. Alii filiam Campi Cestriam ab Heleno ductam uxorem, et de nomine soceri Campos, de nomine Chaone, Chaonas dixisse.*

A nostro scriptore diversus procul dubio est Alexarchus grammaticus ille superbiens, de quo Aristi Salaminii locus exstat apud Clementem Alex. Protr. IV, 54, p. 16, 27 (vide Heraclidæ fr. 5, tom. III, p. 168). Idem aut alius est Alexarchus de quo Plutarchus De Is. et Os. c. 37 : Ἀρίστων τοίνυν ὁ γεγραφὼς Ἀθηναίων ἀποικίαν ἐπιστολῇ τινι Ἀλεξάρχου περιέπεσεν, ἐν ᾗ Διὸς ἱστορεῖται καὶ Ἴσιδος υἱὸς ὢν ὁ Διόνυσος ὑπὸ Αἰγυπτίων, οὐχ Ὄσιρις ἀλλὰ Ἀρσαφὴς (ἐν τῷ ἄλφα γράμματι) λέγεσθαι, ὀηλοῦντος τὸ ἀνδρεῖον τοῦ ὀνόματος.

ALEXIS SAMIUS.

ΣΑΜΙΩΝ ΩΡΟΙ.

E LIBRO SECUNDO.

1.

Athenæus XIII, p. 572, F : Ἄλεξις δ' ὁ Σάμιος ἐν δευτέρῳ Ὡρων Σαμιακῶν· « Τὴν ἐν Σάμῳ Ἀφροδίτην, ἣν οἱ μὲν ἐν Καλάμοις καλοῦσιν, οἱ δὲ ἐν Ἕλει, Ἀττικαί, φησὶν, ἑταῖραι ἱδρύσαντο αἱ συνακολουθήσασαι Περικλεῖ, ὅτε ἐπολιόρκει τὴν Σάμον, ἐργασάμεναι ἱκανῶς ἀπὸ τῆς ὥρας. »

2.

E LIBRO TERTIO.

Idem XII, p. 540, D : Ἄλεξις δ' ἐν τρίτῳ Σαμίων ὡρων ἐκ πολλῶν πόλεών φησι κοσμηθῆναι τὴν Σάμον ὑπὸ τοῦ Πολυκράτους, κύνας μὲν Μολοττικὰς καὶ Λακαίνας εἰσαγαγόντος, αἶγας δ' ἐκ Σκύρου καὶ Νάξου, πρόβατα δ' ἐκ Μιλήτου καὶ τῆς Ἀττικῆς. Μετεστέλλετο δὲ, φησὶ, καὶ τεχνίτας ἐπὶ μισθοῖς μεγίστοις. Πρὸ δὲ τοῦ τυραννῆσαι κατασκευασάμενος στρωμνὰς πολυτελεῖς καὶ ποτήρια ἐπέτρεπε χρῆσθαι τοῖς ἢ γάμον ἢ μείζονας ὑποδοχὰς ποιουμένοις. Ἐκ πάντων οὖν τούτων ἄξιον θαυμάζειν τὸν τύραννον, ὅτι σὺβαιόθεν ἀναγέγραπται γυναῖκας ἢ παῖδας μεταπεμψάμενος, καίτοι περὶ τὰς τῶν ἀρρένων ὁμιλίας ἐπτοημένος, ὡς καὶ ἀντερᾶν Ἀνακρέοντι τῷ ποιητῇ· ὅτε καὶ δι' ὀργὴν ἀπέκειρε τὸν ἐρώμενον. Πρῶτος δὲ ὁ Πολυκράτης καὶ ναῦς πήξας, ἀπὸ τῆς πατρίδος Σαμίας ἐκάλεσε.

3.

ΠΕΡΙ ΑΥΤΑΡΚΕΙΑΣ.

Idem X, p. 418, E : Αἰγυπτίους δ' Ἑκαταῖος ἀρτοφάγους φησὶν εἶναι, κυλλήστιας ἐσθίοντας, τὰς δὲ κριθὰς εἰς ποτὸν καταλέοντας. Διὰ ταῦτα καὶ Ἄλεξις ἐν τῷ Περὶ αὐταρκείας ἔφη, μητρίᾳ τροφῇ κεχρῆσθαι τὸν Βόχχοριν καὶ τὸν πατέρα αὐτοῦ Νεόχαβιν. Cf. Diodor. I, 45, 2. Manethon. fr. 65 not. Hic Alexis num Samius noster sit, ut Schweighaeuserus suspicatur, an alius, nescimus. De Alexide, Polycleti discipulo, v. Plinius XXXIV, 8, 19. Alexis Sicyonius Canthari statuarii pater, ap. Pausan. VI, 3, 6. De Alexide comico v. Meinek. tom. I, p. 374 sqq.

---

sæpius distulit. Semel victo eo, Albani se ad convivia dederunt : quos Tullus vino captos adortus, regem eorum duobus pullis equinis alligatum discerpsit. Alexarchus in quarto Italicorum.

ANNALES SAMIORUM.

1.

Alexis Samius secundo Annalium Samiacorum hæc scribit : « Venerem, quæ Sami consecrata est, quam alii *in Arundinibus*, alii *in Palude* vocant, dedicarunt meretrices Atticæ, quæ Periclem secutæ, quum Samum oppugnaret, magnam ex prostituta forma quæstum fecerant. »

2.

Alexis Annalium Samiorum libro tertio : « Multis e civitatibus, ait, ornatam esse Samum a Polycrate; qui canes adscivisset Molossos et Laconicos, capras e Scyro et Naxo, oves Mileto et ex Attica. Arcessivit vero, inquit, etiam artifices maxima mercede proposita. Idem, priusquam tyrannidem occupasset, pretiosa stragula et pocula, quæ parata habebat, omnibus utenda dare consueverat, qui nuptias aut solemniora quædam epula celebrabant. » Quæ omnia quum legimus, mirari subit nusquam memoriæ prodi, tyrannum mulieres etiam et formosos pueros arcessisse; qui quidem masculæ veneris insano studio tenebatur, et in amando puero rivalis fuit Anacreontis poetæ, iraque incensus comam amasii detondit. Primus etiam Polycrates, quas ædificavit naves, eas *Samias* a patria nominavit.

3.

DE FRUGALITATE.

Ægyptios vero, Hecatæus ait, *panivoros* esse; qui *cyllestibus* (id nomen panis subacidi est) vescantur, et hordeum in potionis etiam usum mola frangant. Quare etiam Alexis, in libro de Frugalitate, modico victu usum esse ait Bocchorin et ejus patrem Neochabin.

AMPHICRATES (ATHENIENSIS).

ΠΕΡΙ ΕΝΔΟΞΩΝ ΑΝΔΡΩΝ.

1.

Athenæus XIII, p. 576, C : Οὐ καὶ αὐτὸς Θεμιστοκλῆς ἐξ ἑταίρας ἦν γεγενημένος, ὄνομα Ἀβροτόνου; ὡς Ἀμφικράτης ἱστορεῖ ἐν τῷ Περὶ ἐνδόξων ἀνδρῶν συγγράμματι·

Ἀβρότονον Θρῄσσα γυνὴ γένος· ἀλλὰ τεκέσθαι
τὸν μέγαν Ἕλλησιν φασὶ Θεμιστοκλέα.

V. Plutarchus in Vit. Themistocl. c. 1.

2.

Diogenes Laert. II, 101, de Theodoro atheo : Καὶ μέντοι παρ' ὀλίγον ἐκινδύνευσεν εἰς Ἄρειον ἀναχθῆναι πάγον, εἰ μὴ Δημήτριος αὐτὸν ὁ Φαληρεὺς ἐρρύσατο. Ἀμφικράτης δὲ ἐν τῷ Περὶ ἐνδόξων ἀνδρῶν φησὶ κωνεῖον αὐτὸν πιεῖν καταδικασθέντα.

Hic Amphicrates probabiliter est Atheniensis ille orator, qui Luculli temporibus vixit. De eo hæc Plutarchus Lucull. c. 22 : Ἐτελεύτησε δὲ παρὰ τῷ Τιγράνῃ καὶ Ἀμφικράτης ὁ ῥήτωρ· εἰ δεῖ καὶ τούτου μνήμην τινὰ γενέσθαι διὰ τὰς Ἀθήνας. Λέγεται γὰρ φυγεῖν μὲν αὐτὸν εἰς Σελεύκειαν τὴν ἐπὶ Τίγριδι· δεομένων δ' αὐτόθι σοφιστεύειν, ὑπεριδεῖν, καταλαζονευσάμενον, ὡς οὐδὲ λεκάνη δελφῖνα χωροίη· μεταστάντα δὲ πρὸς Κλεοπάτραν, τὴν Μιθριδάτου θυγατέρα, Τιγράνῃ δὲ συνοικοῦσαν, ἐν διαβολῇ γενέσθαι ταχὺ, καὶ τῆς πρὸς τοὺς Ἕλληνας ἐπιμιξίας εἰργόμενον ἀποκαρτερῆσαι. Ταφῆναι δὲ καὶ τοῦτον ἐντίμως ὑπὸ τῆς Κλεοπάτρας, καὶ κεῖσθαι περὶ Σαφὰν, ἐκεῖ τι χωρίον οὕτω καλούμενον.

Longin. De subl. 3, 2, postquam Gorgiæ, Callisthenis, Clitarchi ampullas vituperaverat : Τά γε μὴν Ἀμφικράτους τοιαῦτα καὶ Ἡγησίου καὶ Μάτριδος. Πολλαχοῦ γὰρ ἐνθουσιᾶν ἑαυτοῖς δοκοῦντες, οὐ βακχεύουσιν, ἀλλὰ παίζουσιν. Cf. id. ib. 4, 4 : Ἀμφικράτει καὶ οὐ Ξενοφῶντι (Rep. Lac.) ἔπρεπε τὰς ἐν τοῖς ὀφθαλμοῖς ἡμῶν κόρας λέγειν παρθένους αἰδήμονας.

Idem nomen restituendum Weisk. (ad Longin. l. l.) putat apud Lucian. Rhetor. præc. c. 9, p. 573 ed. Didot. : Εἶτά σε κελεύσει ζηλοῦν ἐκείνους τοὺς ἀρχαίους ἄνδρας, ἑωλα παραδείγματα παρατιθεὶς τῶν λόγων οὐ ῥᾴδια μιμεῖσθαι, οἷα τὰ τῆς παλαιᾶς ἐργασίας ἐστὶν, Ἡγησίου καὶ τῶν ἀμφὶ Κράτην (Κρίτιον ed. Paris.; l. ἀμφὶ Ἀμφικράτην) καὶ Νησιώτην, κτλ.

« Matris intelligendus videtur Matris Thebanus, qui encomium in Herculem scripsit, idque soluta oratione, si Langbeinio credideris. Athenæus X, p. 412 : Μάτρις δὲ ἐν τῷ τοῦ Ἡρακλέους ἐγκωμίῳ, καὶ εἰς πολυποσίαν φησὶ τὸν Ἡρακλέα προκληθῆναι ὑπὸ τοῦ Λεπρέως, καὶ πάλιν νικηθῆναι (v. Casaub. ad h. l.). Idem II, p. 44 *Atheniensem* vocat : Μάτρις δὲ ὁ Ἀθηναῖος, ὅσον ἐδίω χρόνον, οὐδὲν ἐσιτεῖτο ἢ μυρσίνης ὀλίγον. Verum Ptolemæus Hephæstionis (p. 187, 2 in Mythogr. ed. Westerm.), unde hanc fabulam mutuatus est Athenæus, *Thebanum* vocat : Μάτρις ὁ Θηβαῖος ὑμνογράφος μυρσίνας παρ' ὅλον τὸν βίον ἐσιτεῖτο. Quare ap. Athen. leg. videtur M. ὁ Θηβαῖος. » Tour. Eundem in Herculis historia laudat Diodor. I, 24, 4.

AMPHILOCHUS.

Amphilochus apud Clement. Alex. Strom. VI, p. 267, 9 cum Aristocle, Leandro, Anaximene, Hellanico, Hecatæo, aliis inter eos recensetur, qui Melesagoræ scripta expilasse dicuntur.

Schol. Eurip. Phœn. 670 : Ἀμφίλοχος διὰ τὸ ἐπισπάρθαι τοῖς οἰκοῦσιν ἐν Θήβαις (sc. τοὺς Σπαρτοὺς κληθῆναί φησιν).

Alius Amphilochus fuerit Atheniensis qui de historia naturali scripsisse videtur. Nomen ejus ponitur in Indice auctorum ad Plinii Hist. Nat. lib. VIII, X, XII, XIII, XIV, XV et XVIII, 16, ubi ejus *De cytiso* volumen memoratur; add. Auctor. latin. Rei rust. p. 54. 164. Apud schol. Nicandr. Ther. 617 citatur Ἀντίλοχος ἐν τῷ Περὶ κυτίσου. Scribe Ἀμφίλοχος. Similiter Amphilochi nomen reponendum atque Melesagoræ expilatorem intelligendum esse putaveris ap. Theodoret. Therap. VIII, p. 908 : Ἀθήνησιν, ὡς Ἀντίλοχος ἐν

DE VIRIS ILLUSTRIBUS.

1. Nonne et ipse Themistocles ex meretrice natus erat, cui nomen Abrotonum? ut tradit Amphicrates in libro De viris illustribus :

Abrotonum Thressa mulier genere; sed peperisse
magnum Græcis aiunt Themistoclem.

2.

Parum abfuit quin Theodorus raperetur in jus ad Areopagum, nisi eum Demetrius Phalereus periculo eripuisset. Amphicrates vero in libro De viris illustribus ait illum damnatum cicutam bibisse.

τῇ ἐννάτῃ γέγραφεν ἱστορίᾳ, ἄνω γε ἐν τῇ ἀκροπόλει Κέκροπός ἐστι τάφος παρὰ τὴν Πολιοῦχον αὐτήν. Verum pro Ἀντιλόχῳ, quod est in vetustioribus codicibus, recentiores præbent Ἀντίοχος; quod ut præferamus facit Clemens Alex. Protr. p. 13, 24 et Arnobius VI, 6, qui eandem rem ex *Antiocho* referunt. Is vero Antiochus procul dubio est auctor τῶν Κατὰ πόλιν μυθικῶν, quorum librum secundum laudat Ptolemæus Hephæstionis ap. Photium cod. 190, p. 150 *b*. 4 (v. fragm. Athenodori Eretriensis). Eundem intellige ap. Schol. Aristid. p. 103 ed. Frommel (v. Pherecyd. fr. 101). Amphilochus nescio qui laudatur apud Boissonad. An. I, p. 38 : Ἀμφιλόχου. Ἡ προπετὴς γλῶττα οὐδὲν ἄξιον ἐρευγομένη, καὶ ἀσύγγνωστός ἐστιν καὶ ἑαυτὴν ἐστηλίτευσεν. Sequuntur ibid. aliæ sententiæ ejusdem, ut videtur, Amphilochi. Ceterum hæc hominis sunt ævi infimi Christianique.

AMPHION THESPIENSIS.

ΠΕΡΙ ΤΟΥ ΕΝ ΕΛΙΚΩΝΙ ΜΟΥΣΕΙΟΥ.

Athenæus XIV, p. 629, A : Ἀμφίων δὲ ὁ Θεσπιεὺς ἐν δευτέρῳ Περὶ τοῦ ἐν Ἑλικῶνι μουσείου ἄγεσθαί φησιν ἐν Ἑλικῶνι παίδων ὀρχήσεις μετὰ σπουδῆς, παρατιθέμενος ἀρχαῖον ἐπίγραμμα τόδε·

Ἀμφότερ', ὠρχεύμαν τε καὶ ἐν Μώσαις ἐδίδασκον
ἄνδρας· ὁ δ' αὐλητὰς ἦν Ἄναξος Φιαλεύς·
εἰμὶ δὲ Βακχείδας Σικυώνιος. Ἦ ῥα θεοῖσι
τοῖς Σικυῶνι καλὸν τοῦτ' ἀπέκειτο γέρας.

Cf. Müller. *Min.* p. 381. Περὶ τοῦ ἐν Ἑλικῶνι ἀγῶνος dixit etiam Nicocrates ap. Schol. Il. ν', 21.

ANAXICRATES.

1.

ΑΡΓΟΛΙΚΑ.

E LIBRO SECUNDO.

Schol. Venet. in Eurip. Androm. 224 : Ὦ φίλταθ' Ἕκτορ... μαστὸν ἤδη πολλάκις νόθοισι σοῖς] Τοῦτο παρ' ἱστορίαν φασὶν εἰρῆσθαι· μὴ γὰρ ἱστορεῖσθαι Ἕκτορι ἐξ ἄλλης γυναικὸς γεγενῆσθαι υἱούς. Ἀπερίσκεπτοι δέ εἰσιν οἱ ταῦτα λέγοντες. Ἀναξικράτης γὰρ ἐν τῇ δευτέρᾳ τῶν Ἀργολικῶν οὕτω λέγει· « Οἱ δ' ἀμφ' ἐνέαο (ὁ δὲ Ἀμφινέα schol. vulg.) καὶ Σκαμάνδριον τὸν Ἕκτορος υἱὸν καὶ πρεσβύτερον (παλαίτερον schol. vulg.). Ἦσαν δὲ αὐτῷ οὗτος μὲν νόθος, ὃς ῑ (i. e. ἐν Ἰλίῳ?) κατελήφθη (ὃς κατελήφθη ἐν Ἰλίῳ sch. vulg.) καὶ ἀπόλλυται. Οὗτοι δὲ διασώζονται. Σκαμάνδριος δὲ ἀφίκετο εἰς Ταναΐδα, Αἰνείου δὲ Ἀγχίσης ὁ πατὴρ ῑ (sic) καὶ ἄλλοι τινές, παῖδες αὐτῶν, καὶ Ἀγέστας, οἰκεῖος ὢν Ἀγχίσῃ, καὶ Αἰνείας εἰς Δάρδανον μεταπίπτονται. »

« Plurima sunt in hoc scholio pessime corrupta. » Cobet. *Amphineum* Hectoris filium memorari dicunt apud Dictyn Cret. III, 20. At in Dederichi editione nihil invenio nihi hæc : *Astyanacta quem nonnulli Scamandrium appellabant, et Laodamanta... præ se habens* (Andromache), etc. Huc accedit *Amphineus* nomen per se suspectum esse. Eundem Hectoris filium esse puto, quem Conon Narrat. 46, cum Scamandrio jungens Ὀξύνιον appellat. Attamen hoc quoque corruptum esse mihi videtur. Vera nominis forma fuerit Ὀφρύνιος vel Ὀφρυνεύς. Scilicet fictus ille Hectoris filius est de Mysiæ loco Ὀφρυνίῳ vel Ὀφρυνείῳ, ubi Hectoris sepulcrum lucusque ei sacratus erat (v. Strabo XIII, p. 595; Herodot. VII, 43; Xenophon. Anab. VII, 8, 5; Aristodemi fragm. 6, supra p. 310). — In sequentibus scripserim : τὸν Ἕκτορος υἱὸν τὸν πρε-

DE MUSARUM TEMPLO IN HELICONE.

Amphion Thespiensis secundo libro De Musarum templo in Helicone, saltationes puerorum ait studiose agi in Helicone, vetus apponens epigramma hujusmodi :

Ambo hæc præstiti : saltavi et musicam docui
Homines. Tibicen mihi fuit Anacus Phialensis.
Sum vero Bacchides Sicyonius. Hoc ergo dis
positum est munus, Sicyoni honorificum.

ARGOLICA.

1.

Carissime Hector, sæpius mammam præbui nothis tuis.] Hoc contra historiam dictum esse aiunt, quum ex alia muliere liberos ab Hectore genitos esse historia non tradat. At hæc qui dicunt, parum circumspecti sunt. Nam Anaxicrates de rebus Argolicis libro secundo ita habet : « Alii vero dicunt *Ophryneum* et Scamandrium Hectoris filium natu majorem. Etenim hi nothi erant; filius legitimus in Ilio relictus perierat; nothi autem illi servati sunt. Scamandrius venit in Tanaidem, (*Ophryneus* vero) et Anchises Æneæ pater, et alii quidam ex liberis eorum, et Agestas, Anchisæ cognatus, ipseque Æneas in Dardanum confugiunt. »

σβύτερον· ἦσαν δὲ αὐτῷ οὗτοι μὲν νόθοι· [ὁ δὲ γνήσιος, sc. Σκαμάνδριος ὁ καὶ Ἀστύαναξ] ἐν Ἰλίῳ κατελείφθη καὶ ἀπόλλυται. Postrema item laborant. Pro Αἰνείου δὲ desideras mentionem alterius Hectoris filii, qui salvus evasisse dicitur. Fuerit : Ὀφρύνιος δὲ καὶ Ἀγχίσης ὁ πατὴρ Αἰνείου, καὶ Αἰνείας καὶ ἄλλοι τινὲς, παῖδες αὐτῶν... ἐς Δ. μεταπίπτονται. Cf. Nicolai Dam. fr. 29, not.

2.

Schol. Eurip. Med. 19 : Περὶ δὲ τῆς Κρέοντος θυγατρὸς οὐχ ὁμοφωνοῦσι τῷ Εὐριπίδῃ οἱ συγγραφεῖς· Κλειτόδημος μὲν γὰρ Κρέουσάν φησι καλεῖσθαι, γήμασθαι δὲ Ξούθῳ, Ἀναξικράτης δὲ Γλαύκην. Hæc quoque probabiliter ex Argolicis fluxerunt. — Ad opus geographicum, ut videtur, pertinent quæ ex Anaxicrate, Seleuci Nicatoris æquali (sive is noster sit, sive alius), apud Strabonem referuntur.

3.

Strabo XVI, p. 768 : Τοῦ δὲ Ἀραβίου κόλπου τὸ παρὰ τὴν Ἀραβίαν πλευρὰν ἀρχομένοις ἀπὸ τοῦ Ἐλανίτου μυχοῦ, καθάπερ οἱ περὶ Ἀλέξανδρον ἀνέγραψαν καὶ Ἀναξικράτη, μυρίων καὶ τετραχισχιλίων σταδίων ἐστίν· εἴρηται δὲ ἐπὶ πλέον. Hæc et quæ sequuntur Strabo ex Eratosthene affert. Alexander, qui hoc loco una cum Anaxicrate laudatur, idem est, mea sententia, quem Ælianus H. An. XVII, 1, ἐν Περίπλῳ τῆς Ἐρυθρᾶς θαλάσσης (v. Alex. Polyhist. fr. 135 *a*) excitat. Anaxicrates vero, quem Strabo citat, non diversus fuerit ab eo, cujus meminit Tzetzes Hist. VII, 174 :

> Ταύτην τὴν Ἀντιόχειαν Σέλευκος κτίζει πόλιν
> καὶ ἄλλας ἑβδομήκοντα καὶ τέσσαρας δὲ πόλεις.
> Τοὺς δ' ἀμαθῶς Ἀντίοχον λέγοντας ταύτην κτίσαι,
> Ἀτταλός τε καὶ Περιττᾶς, Ἀναξικράτης ἅμα
> ἐλέγξουσι σαφέστατα καὶ δείξουσι λῃροῦντας
> σὺν οἷς Ἀσκληπιόδωρος δὲ οἰκετὴς τυγχάνων,
> οὓς τότε Σέλευκος ποιεῖ κτισμάτων ἐπιστάτας.

Asclepiodorus probabiliter is est quem Syriæ satrapam commemorat Arrian. Exp. Al. III, 6, 8, IV, 13, 4, etc.

ANAXILAUS. Vide fr. Anaximenis in Script. Rer. Alex. p. 34, not. 2.

ANDREAS PANORMITANUS.

ΣΙΚΕΛΙΚΑ ΚΑΤΑ ΠΟΛΙΝ.

E LIBRO XXXIII.

Athenæus XIV, p. 634, A : Καλεῖται δέ τι καὶ τῶν πολιορκητικῶν ὀργάνων σαμβύκη, οὗ τό τε σχῆμα καὶ τὴν κατασκευὴν ἀποδείκνυσι Βίτων ἐν τῷ πρὸς Ἄτταλον Περὶ ὀργάνων. Καὶ Ἀνδρέας ὁ Πανορμίτης ἐν τῷ τριακοστῷ τρίτῳ τῶν Σικελικῶν τῶν κατὰ πόλιν, ὡς ἀπὸ δύο ὄνων (νεῶν Lipsius) προσάγοιτο τοῖς τῶν ἐναντίων τείχεσι· καλεῖσθαί τε σαμβύκην, ἐπειδὴ, ὅταν ἐξαρθῇ, γίνεται σχῆμα νεὼς καὶ κλίμακος ἐνοποιούμενον, ὅμοιον δέ τί ἐστι καὶ τὸ τῆς σαμβύκης.

« Cf. Mongitor. Bibl. Sic. tom. I, p. 23 sq. Fabric. B. Gr. tom. XI, p. 66. » *Westermann.* ad Voss. p. 384, 36.

ANDRISCUS.

ΝΑΞΙΑΚΑ.

E LIBRO PRIMO.

Parthenius Erot. c. 9 : Περὶ Πολυκρίτης. Ἡ ἱστορία αὕτη ἐλήφθη ἐκ τῆς α' Ἀνδρίσκου Ναξιακῶν· γράφει περὶ αὐτῆς καὶ Θεόφραστος ἐν τῷ δ' τῶν Πρὸς τοὺς καιρούς. Καθ' ὃν δὲ χρόνον ἐπὶ Ναξίους Μι-

2.

De Creontis filia non concinunt cum Euripide historici. Clitodemus enim Creusam nominatam esse atque Xutho nupsisse, Anaxicrates vero Glaucen appellatam dicit.

3.

Arabici sinus latus, quod præter Arabiam est, ab Elanitico recessu sumpto initio (ut Alexander et Anaxicrates scripserunt) quattuordecim millia stadiorum comprehendit : id autem justo amplius dicitur.

RES SICULÆ OPPIDATIM EXPOSITÆ.

Vocatur etiam bellica quædam machina *sambuca*, oppugnandis urbibus inserviens : cujus formam structuramque declarat Biton in libro De machinis ad Attalum. Et Andreas Panormitanus, tertio et trigesimo libro Rerum Sicularum oppidatim expositarum, ait muris hostium eam admoveri duabus suculis [*sive*, duabus navibus impositam]; vocari autem *sambucam*, quoniam, postquam erecta est, forma navis et scalæ in unum juncta similis sit quodammodo figuræ quam sambuca refert.

DE REBUS NAXIIS.

1.

De Polycrita. Hæc historia transcripta est ex libro primo Andrisci De rebus Naxiis. Meminit ejus etiam Theophrastus in quarto libro De opportunitatibus. — Quo tempore contra

λήσιοι συνέβησαν σὺν ἐπικούροις καὶ τεῖχος πρὸ τῆς πόλεως ἐνοικοδομησάμενοι τήν τε χώραν ἔτεμνον καὶ κατείρξαντες τοὺς Ναξίους ἐφρούρουν, τότε παρθένος ἀπολειφθεῖσα κατά τινα δαίμονα ἐν Δηλίῳ ἱερῷ, ὃ πλησίον τῆς πόλεως κεῖται, Πολυκρίτη ὄνομα αὐτῇ, τὸν τῶν Ἐρυθραίων ἡγεμόνα Διόγνητον εἷλεν, ὃς οἰκείαν δύναμιν ἔχων συνεμάχει τοῖς Μιλησίοις. Πολλῷ δὲ ἐνεχόμενος πόθῳ διεπέμπετο πρὸς αὐτήν· οὐ γὰρ δή γε θεμιτὸν ἦν, ἱκέτιν οὖσαν ἐν τῷ ἱερῷ βιάζεσθαι· ἡ δὲ ἕως μέν τινος οὐ προσίετο τοὺς παραγινομένους· ἐπεὶ μέντοι πολὺς ἐνέκειτο, οὐκ ἔφη πεισθήσεσθαι αὐτῷ, εἰ μὴ ὀμόσειεν ὑπηρετήσειν αὐτῇ ὅ τι ἂν βουληθῇ. Ὁ δὲ Διόγνητος, οὐδὲν ὑποτοπήσας τοιόνδε, μᾶλλα προθύμως ὤμοσεν Ἄρτεμιν, χαριεῖσθαι αὐτῇ ὅ τι ἂν προαιρῆται· κατομοσαμένου δὲ ἐκείνου, καὶ λαβομένη τῆς χειρὸς αὐτοῦ ἡ Πολυκρίτη μιμνήσκεται περὶ προδοσίας τοῦ χωρίου, καὶ πολλὰ καθικετεύει αὐτήν τε οἰκτείρειν καὶ τὰς συμφορὰς τῆς πόλεως. Ὁ Διόγνητος ἀκούσας τοῦ λόγου ἐκτός τε ἐγένετο αὑτοῦ καὶ σπασάμενος τὴν μάχαιραν ὥρμησεν διεργάσασθαι τὴν κόρην. Ἐν νῷ μέντοι λαβὼν τὸ εὔγνωμον αὐτῆς καὶ ἅμα ὑπ' ἔρωτος κρατούμενος (ἔοικε γάρ, ὡς ἔοικε, καὶ Ναξίοις μεταβολὴν γενέσθαι τῶν παρόντων κακῶν), τότε μὲν οὐδὲν ἀπεκρίνατο, βουλευόμενος τί ποιητέον εἴη· τῇ δ' ὑστεραίᾳ καθωμολογήσατο προδώσειν. Καὶ ἐν τῷ δὴ τοῖς Μιλησίοις ἑορτὴ μετὰ τρίτην ἡμέραν Θαργήλια ἐπῄει, ἐν ᾗ πολύν τε ἄκρατον εἰσφοροῦνται καὶ τὰ πλείστου ἄξια καταναλίσκουσι· τότε παρεσκευάζετο προδιδόναι τὸ χωρίον. Καὶ εὐθέως διὰ τῆς Πολυκρίτης ἐνθέμενος εἰς ἄρτον μολυβδίνην ἐπιστολὴν [ἐπιστέλλει] τοῖς ἀδελφοῖς αὐτῆς, ἐτύγχανον δὲ ἄρα τῆς πόλεως ἡγεμόνες οὗτοι, ὅπως εἰς ἐκείνην τὴν νύκτα παρασκευασάμενοι ἥκωσιν· σημεῖον δὲ αὐτοῖς ἀνασχήσειν αὐτὸς ἔφη λαμπτῆρα. Καὶ ἡ Πολυκρίτη δὲ τῷ κομίζοντι τὸν ἄρτον φράζειν ἐκέλευε τοῖς ἀδελφοῖς μὴ ἐνθυμεῖσθαι, ὡς τῆς πράξεως ἐπὶ τέλος ἀχθησομένης, εἰ μὴ ἐκεῖνοι ἐνθυμηθείεν. Τοῦ δὲ ἀγγέλου ταχέως εἰς τὴν πόλιν ἐλθόντος, Πολυκλῆς, ὁ τῆς Πολυκρίτης ἀδελφός, ἐν πολλῇ φροντίδι ἐγίνετο, εἴτε πεισθείη τοῖς ἐπεσταλμένοις, εἴτε μή· τέλος δέ, ὡς ἐδόκει πᾶσι πείθεσθαι καὶ νὺξ ἐπῆλθεν, ἐν ᾗ προσετέτακτο πᾶσι παραγίνεσθαι, πολλὰ κατευξάμενοι τοῖς θεοῖς, δεχομένων αὐτοὺς τῶν ἀμφὶ Διόγνητον, ἐσπίπτουσιν εἰς τὸ τεῖχος τῶν Μιλησίων, οἱ μέν τινες κατὰ τὴν ἀνεῳγμένην πυλίδα, οἱ δὲ καὶ τὸ τεῖχος ὑπερελθόντες, ἀθρόοι τε ἐντὸς γενόμενοι κατέκαινον τοὺς Μιλησίους· ἔνθα δὴ κατ' ἄγνοιαν ἀποθνήσκει Διόγνητος. Τῇ δ' ἐπιούσῃ οἱ Νάξιοι πάντες πολὺν πόθον εἶχον θεάσασθαι τὴν κόρην· καὶ οἱ μέν τισιν αὐτὴν μίτραις ἀνέδουν, οἱ δὲ ζώναις, αἷς βαρηθεῖσα ἡ παῖς διὰ πλῆθος τῶν ἐπιρριπτουμένων ἀπεπνίγη. Καὶ αὐτὴν δημοσίᾳ θάπτουσιν ἐν τῷ πεδίῳ, πάντα ἑκατὸν ἐναγίσαντες αὐτῇ. Φασὶ δέ τινες καὶ Διόγνητον ἐν τῷ αὐτῷ καῆναι, ἐν ᾧ καὶ ἡ παῖς, σπουδασάντων Ναξίων. Cf. Aristotelis fr. 168 *b.* tom. II, p. 156.

E LIBRO SECUNDO.

1.

Parthenius Erat. 19 : Περὶ Παγκρατοῦς. Ἱστορεῖ Ἀνδρίσκος ἐν Ναξιακῶν β'. Σκέλλις τε καὶ

Naxios Milesii cum auxiliaribus copiis profecti sunt, valloque ante civitatem exstructo, regionem excidebant, prohibitis Naxiis ne urbe egrederentur. Eo tempore virgo nomine Polycrita, casu quodam in Delio templo, quod prope civitatem erat, relicta, Erythræorum ducem Diognetum in amorem sui traxit, qui domesticas copias ducens auxiliarius erat Milesiorum. Is itaque multo ejus desiderio captus, oratorem misit ad illam. Non enim fas erat supplicem puellam maxime in templo vi cogere. Illa autem aliquandiu legatos non admittebat. Quum vero plurimum instaret, dixit sibi persuaderi non posse, nisi juramento præstito effecturum se polliceretur, quicquid tandem ipsa vellet. Diognetus autem nihil tale suspicatus, valde promple juravit per Dianam se præbiturum quicquid tandem cuperet. Facto itaque juramento, apprehendit eum manu Polycrita, ac meminit de prodenda regione, suppliciter plane precata, quo ipsius misereretur et calamitatum civitatis. Diognetus vero audito sermone obstupuit ac quasi extra se positus fuit, extractaque machæra puellam penetrare parabat : verum æstimata apud se ejus benignitate, quum simul vinceretur ab amore (oportebat enim, ut verisimile, Naxios a præsentibus malis liberari), tunc quidem nihil respondit, consultans quid faciendum esset. Sequenti autem die despondit se proditurum. Et quum post triduum Milesiis festus instaret dies Thargeliorum in quo multum meri insumunt, ac maximos sumptus faciunt, eo sane tempore apparabat prodere regionem. Et statim opera Polycrites impositam in panem plumbeam epistolam fratribus puellæ transmisit (erant enim hi urbis præfecti), quo in illa ipsa nocte præparati veniant. Signum eis fore ardentem faculam, quam se ipsum erecturum promisit. Polycrita autem eum cui panem deferendum dabat, fratribus dicere jussit, ne quid dubitarent, futurum ut res ad exitum perducatur, modo ipsi nihil cunctarentur. Nuntius ergo quum confestim in civitatem venisset, Polycles Polycritæ frater multa sollicitudine angebatur, numne fidem præstaret epistolæ necne : postremum vero quum omnes obsequendum esse censerent, et instaret nox, in qua jussi erant venire, supplices antea diis facti, suscipientibus eos his quorum præfectus erat Diognetus, irruunt in præsidium Milesiorum, alii per apertam portam, alii transgredientes vallum. Sic acervatim intra propugnaculum exsistentes Milesios occiderunt. Ibi per ignorantiam Diognetus quoque occisus est. Porro sequenti die omnes Naxii magno desiderio puellam certatim honorare cupientes, alii vittis, alii cingulis eam circumdederunt, ita ut puella pondere eorum quæ injiciebantur oppressa suffocaretur. Quare ipsam publice in campo sepelierunt, centenis omnibus ei parentantes. Aiunt autem aliqui Diognetum combustum esse in eodem loco cum puella, apparatu scilicet Naxiorum.

2.

De Pancrato. Narrat Andriscus de rebus Naxiis libro

Digitized by Google

Κασσαμενὸς, οἰκήτορες Θράκης, ὁρμήσαντες ἀπὸ νήσου τῆς πρότερον μὲν Στρογγύλης, ὕστερον δὲ Νάξου κληθείσης, ἐληίζοντο μὲν τήν τε Πελοπόννησον καὶ τὰς πέριξ νήσους, προσσχόντες δὲ Θεσσαλίᾳ πολλάς τε ἄλλας γυναῖκας κατέσυραν, ἐν δὲ καὶ τὴν Ἁλωέως γυναῖκα Ἰφιμέδην καὶ θυγατέρα αὐτῆς Παγκρατώ· ἧς ἀμφότεροι εἰς ἔρωτα ἀφικόμενοι, ἀλλήλους ἀπέκτειναν.

Οἰκήτορες Θράκης] sic Passov.; κήτορες οἱ Θραίκης cod.; Κήτορος ἐκ Θρ. Cornar.; οἱ Κήτορος ἐκ Θρ. Galeus; οἱ Κήτορος οἱ Θρᾷκες Legrand.

E LIBRO INCERTO.

3.

Athenæus III, p. 78, C: Νάξιοι δὲ, ὡς Ἀνδρίσκος, ἔτι δ' Ἀγλαοσθένης ἱστοροῦσι, μειλίχιον καλεῖσθαι τὸν Διόνυσον, διὰ τὴν τοῦ συκίνου καρποῦ παράδοσιν. Διὸ καὶ πρόσωπον τοῦ θεοῦ παρὰ τοῖς Ναξίοις τὸ μὲν τοῦ Βακχίου Διονύσου καλουμένου εἶναι ἀμπέλινον, τὸ δὲ τοῦ Μειλιχίου σύκινον. Τὰ γὰρ σῦκα μείλιχα καλεῖσθαι. Cf. Grueter De Naxo ins. (Halis 1833) p. 12 et 60.

Subjicio locum Plutarchi (De malign. Herodoti c. 36), qui vel ex Andrisco, vel Phileta vel Aglaosthene vel ex alio rerum Naxicarum scriptore petitus est. Etenim Herodotus VIII, 46 Naxios narrat tres naves barbaris auxilio misisse, triremium præfectum Democritum persuasisse suis, ut Græcorum causam amplecterentur. Hæc malitiose dicta esse postquam Hellanici et Ephori testimoniis probare studuit Plutarchus, pergit ita: Αὐτὸς δὲ καὶ παντάπασιν ἑαυτὸν ὁ Ἡρόδοτος ἐξελέγχει ταῦτα πλαττόμενον. Οἱ μὲν γὰρ Ναξίων ὡρογράφοι λέγουσι, καὶ πρότερον Μεγαβάτην ἀπώσασθαι ναυσὶ διακοσίαις ἐπιπλεύσαντα τῇ νήσῳ, καὶ Δᾶτιν αὖθις τὸν στρατηγὸν ἐξελάσαι καταπρήσαντα ποιῆσαι κακόν.

ANDROETAS TENEDIUS.

ΠΕΡΙΠΛΟΥΣ ΤΗΣ ΠΡΟΠΟΝΤΙΔΟΣ.

Schol. Apollon. Rhod. II, 159: Ἐρυψάμενοι δάφνῃ μέτωπα κτλ.] Ἐξ ἧς δάφνης ἀνημμένα ἦν τὰ σχοινία τῆς νεώς. Οὐ ποιητικῶς δὲ ἀνέπλασε τὴν δάφνην ὁ Ἀπολλώνιος, ἀλλ' ἔστιν ὄντως ἐν τῷ τόπῳ δένδρον δάφνης εὐμέγεθες, ὡς φησιν Ἀνδροίτας ὁ Τενέδιος ἐν τῷ Περίπλῳ τῆς Προποντίδος, παριστορῶν ὅτι Ἄμυκος μὲν καλεῖται τὸ χωρίον, ἔχει δὲ ἐποίκια καὶ νῦν, διέστηκε δὲ τοῦ Χαλκηδονίου Νυμφαίου σταδίους πέντε. Ἀπολλόδωρος δὲ ἐν τῷ πρώτῳ τῶν Ποντικῶν ἡρῷον (αὐτόθι) φησὶν εἶναι Ἀμύκου ἐκεῖ· καὶ εἴ τις ἐκ τῆς δάφνης κλάδον λάβοι, εἰς λοιδορίαν ἀνίστησι.

Andrœtæ nos mentionem facimus propter ea quæ in indice ad Apollonium Rh. annotavit Fabricius: « Hujus Andrœtæ, ait, Ἱστορικὸν Περὶ τῆς γῆς αὐτοῦ πατρίδος memoratur in msto codice (Bibl. Vindobon.) apud Lambecium I, p. 148. » — De *Amyco* Plinius V, § 43: *Deinde Nicepolis, a qua nomen etiamnum sinus retinet: in quo portus Amyci: deinde Naulochum promontorium.* In eadem vero regione Periplus Arriani § 25 ponit τὸν λιμένα Δάφνης τῆς Μαινομένης καλουμένης, vel sicuti Anonymus in Ponti Eux. Periplo extr. ait, λιμένα Δάφνης τῆς Μαινομένης τὸν νῦν λεγόμενον Σωσθένην. Quæ si comparaveris cum iis quæ de lauro prægrandi ad Amycum locum leguntur, vix dubium est quin uterque locus unus sit idemque (Cf. Steph. Byz. v. Δάφνη). — Qui sit *Apollodorus* Ποντικῶν auctor, nescitur. Galeus et Heynius ad Apollodor. pro Apollodoro reponendum putarunt *Apollonium*, intelligentes Apollonium Rhodium, qui quum Κτίσεις scripserit, partem hujus operis Ποντικὰ inscribere potuisset. Quæ suspicio minime verisimilis est.

ANDRONICUS ALYPIUS.

Hieronymus Præfat. in Daniel.: *Ad intelligendas autem extremas partes Danielis multiplex Græcorum historia necessaria est, Sutorii videlicet Callinici, Diodori, Hieronymi, Polybii, Posidonii, Claudii Theonis et Andronici cognomento Alypii, quos et Porphyrius esse secutum se dicit.* Qui fuerit iste Andronicus Alypius frustra quæsivi. Num forte

---

secundo. — Scellis et Cassamenus, qui Thraciam colonis frequentarunt, ab insula quæ Strongyla prius, nunc Naxus dicitur, profecti deprædabantur Peloponnesum et circumjacentes insulas. Deinde in Thessaliam appellentes, multas feminas abduxerunt, inter easque etiam Iphimedam Haloei uxorem ejusque filiam Pancrato, cujus ambo capti amore sese mutuo interemerunt.

3.

Naxii, ut Andriscus itemque Aglaosthenes referunt (apud populares suos) *Milichium* Bacchum appellari, quod is mortalibus fici arboris fructum dederit: eamque ob causam, quem *Baccheum Dionysum* appellant, ejus dei faciem apud Naxios vitigineam esse. *Milichii* vero Dionysi ficulneam; ficos enim apud eos *milicha* vocari.

PERIPLUS PROPONTIDIS.

Lauro funes Argo navis alligati erant. Ceterum non finxit Apollonius licentia poetica laurum istum, sed revera in eo loco laurus arbor prægrandis est, uti testatur Andrœtas

Rhodius ille peripateticus, qui Sullanis temporibus Aristotelis scripta publicavit? Apud Plutarchum De Pyth. Orac. p. 403, E *Alyrius*, Herodotus, Philochorus (fr. 165) et Ister multa oracula collegisse dicuntur. Quo loco Reiskius pro Ἀλυρίου legi Ἀλυπίου, atque Andronicum Alypium intelligi vult.

ANTENOR.

Ptolemæus Hephæst. c. 5 : Ἀντήνωρ δὲ, ὁ καὶ Κρητικὰς γράψας ἱστορίας, Δέλτα (ἐκαλεῖτο) διὰ τὸ ἀγαθὸς εἶναι καὶ φιλόπολις· τοὺς γὰρ Κρῆτας τὸ ἀγαθὸν δέλτον καλεῖν φασίν. (De ejusmodi cognominibus vid. Lehrs. in Qu. epic. p. 20 sq.)

ΚΡΗΤΙΚΑ.

1.

Ælianus H. An. XVII, 35 : Ἐν λόγοις Κρητικοῖς Ἀντήνωρ λέγει τῇ τῶν καλουμένων Ῥαυκίων πόλει ἔκ τινος δαιμονίου προσβολῆς ἐπιφοιτῆσαι μελιττῶν σφῆνος, αἵπερ οὖν καλοῦνται χαλκοειδεῖς, ἐγχριπτούσας δὲ ἄρα αὐτὰς τὰ κέντρα εἶτα μέντοι πικρότατα λυπεῖν οὕσπερ οὖν. Ἐκείνους δὲ τὴν προσβολὴν οὐ φέροντας ἀναστῆναι τῆς πατρίδος, καὶ μέντοι καὶ εἰς χῶρον ἐλθεῖν ἄλλον, καὶ οἰκίσαι φιλίᾳ τῆς μητρίδος, ἵνα Κρητικῶς εἴπω, Ῥᾶκον ἐν αὐτῇ τῇ Κρήτῃ, εἰ καὶ τοῦ χωρίου ὁ δαίμων ἤλαυνεν (ἀπήλαυνεν Reisk.) αὐτοὺς, ἀλλὰ γοῦν τελείως ἀποσπασθῆναι τοῦ ὀνόματος οὐχ ὑπομείναντας. Λέγει δὲ ὁ Ἀντήνωρ καὶ ἔτι κατὰ τὴν Ἰδην τὴν Κρῆσσαν ἐκείνου τοῦ γένους τῶν μελιττῶν εἶναι ἰνδάλματα, οὐ πολλὰ μὲν, εἶναι δ' οὖν καὶ πικρὰς ἐντυχεῖν, ὡς ἐκεῖναι ἦσαν.

De apibus Creticis v. Diodor. V, 70; cf. Boettiger. *Amalthea* I, p. 62 sqq. — μητρίδος] ἡ δὲ πατρὶς καὶ μητρίς, ὡς Κρῆτες καλοῦσι, Plutarch. Moral. p. 792, E. Cf. Plato Rep. IX, p. 575, D.

2.

Plutarch. De malign. Herodot. c. 22 (de Cnidiorum apud Corcyræos honoribus). Vide infra Dionysii Chalcidensis fr. 13.

ANTIGONUS.

ΙΤΑΛΙΚΑ.

Dionysius Hal. A. R. I, c. 6, p. 17 R.: Italicas antiquitates primus perstrinxit Hieronymus Cardianus, post hunc Timæus : ἅμα δὲ τούτοις Ἀντιγόνου τε καὶ Πολυβίου καὶ Σιληνοῦ καὶ μυρίων ἄλλων τοῖς αὐτοῖς πράγμασιν οὐχ ὁμοίως ἐπιβαλόντων· ὧν ἕκαστος ὀλίγα καὶ οὐδὲ αὐτὰ διεσπουδασμένως συνθεὶς ἀνέγραψεν.

Antigonum hunc Polybio antiquiorem esse ex serie, qua nomina auctorum se excipiunt, conjicias. Putaveris igitur intelligendum esse Antigonum Carystium, qui Ptolemæi II et III temporibus vixit, quemque Βίους φιλοσόφων, Παράδοξα et Περὶ λέξεως scripsisse scimus (v. Voss. p. 114; Clinton. III, p. 513). Sed ejusmodi conjecturis nihil dirimitur. Alium esse Carystium, alium historiæ Italicæ auctorem censet O. Müllerus ad Festum p. 266.

1.

Festus p. 266 ed. Müller. : *Antigonus, Italicæ historiæ scriptor, ait Rhomum quendam nomine Jove conceptum urbem condidisse in Palatio, Romæ eique dedisse nomen.*

2.

Plutarch. Romul. c. 17, 11, de Tarpeia Capitolium Sabinis prodente : Ἀπίθανοι μέν εἰσιν οἱ Τατίου θυγατέρα τοῦ ἡγεμόνος τῶν Σαβίνων οὖσαν αὐτὴν, Ῥωμύλῳ δὲ βίᾳ συνοικοῦσαν ἱστοροῦντες ταῦτα ποιῆσαι καὶ παθεῖν ὑπὸ τοῦ πατρός· ὧν καὶ Ἀντίγονός ἐστι.

Tenedius in Periplo Propontidis, addens locum illum Amycum appellari et nunc etiam villas habere, denique a Nymphæo Chalcedonio distare stadiis quinque.

CRETICA.

1.

Antenor in libris Rerum Creticarum in Rhauciorum urbem ait divino quodam impulsu apum, quæ vocantur Chalcoides (aereæ), examen accessisse, et defixis aculeis obvios vehementer vexasse : illos earum impetum non sustinentes e patria migrasse, et in alium pervenisse locum, ibique condidisse oppidum, quod similiter patriæ amore Rhaucum in ipsa Creta nominarunt; ut quamvis patria vi fatali essent depulsi, nomen tamen illius retinerent. Ait autem Antenor in Ida monte Cretæ etiamnum harum apum paucas quasdam esse reliquias, quæ similiter atque illæ obvios acriter pungant.

ITALICA.

2.

Absurdi sunt qui tradunt Tarpeiam ducis Sabinorum Tatii filiam fuisse, et quum invita esset cum Romulo, hoc perpetrasse, atque ita esse a patre mulctatam. Ex his est Antigonus.

ΜΑΚΕΔΟΝΙΚΗ ΠΕΡΙΗΓΗΣΙΣ.

3.

Stephan. Byz. v. Ἀβάντις: Δοκεῖ δ' ἀπὸ τοῦ Ἀβάντιος εἶναι τὸ Ἀβαντιάς... Μαρτυρεῖ δὲ τῷ προτέρῳ λόγῳ ἀπὸ τοῦ Ἀβάντιος Ἀβαντιὰς τὸ Ἀβαντία θηλυκόν· ὅπερ που κατὰ βαρβαρικὴν τροπὴν τοῦ β εἰς μ Ἀμαντία ἐλέχθη παρὰ Ἀντιγόνῳ ἐν Μακεδονικῇ περιηγήσει. Καλλίμαχος δὲ Ἀμαντίνην, ὡς Λεοντίνην, αὐτὴν ἔφη· « Καὶ Ἀμαντίνην ὤκισαν Ὠρικίην. » Cf. Steph. Byz. : Ἀμαντία, Ἰλλυριῶν μοῖρα, πλησίον Ὠρικοῦ καὶ Κορκύρας, ἐξ Ἀβάντων τῶν ἀπὸ Τροίας νοστησάντων ᾠκισμένη. Καλλίμαχος Ἀμαντίνην αὐτήν φησι· ἧς τὸ κτητικὸν Ἀμαντινική. Λέγονται καὶ Ἀβάντες. Etym. M. v. Ἀμαντες. Hesych. s. v. Num idem sit hic Antigonus cum Italicôn auctore, non liquet. De Antigono Περὶ ζωγράφων et Περὶ πινάκων scriptore, vide Polemonis fragmenta p. 132 sq.

ANTILEO.

ΧΡΟΝΙΚΑ.

E LIBRO SECUNDO.

Diogen. Laert. III, 3, de Platone : Ἦν δὲ τὸν δῆμον Κολλυτεύς, ὥς φησιν Ἀντιλέων ἐν δευτέρῳ Περὶ χρόνων.

2.

Pollux II, 4, 151 : Μακρόχειρ, ὡς ὁ Ὑστάσπου Δαρεῖος, κατὰ τὸν Πολύκλειτον, ἢ ὡς Ξέρξης, κατὰ Ἀντιλέοντα, ἢ Ὦχος ὁ ἐπικληθεὶς Ἀρταξέρξης.

ANTILOCHUS.

ΙΣΤΟΡΕΣ.

Clem. Al. Strom. I, c. 16, p. 133, 31 Sylb. (II, 56 Klotz.) : Ἀντίλοχος δὲ αὖ ὁ τοὺς Ἱστορας πραγματευσάμενος ἀπὸ τῆς Πυθαγόρου ἡλικίας ἐπὶ τὴν Ἐπικούρου τελευτὴν, Γαμηλιῶνος (δὲ) δεκάτῃ ἱσταμένου γενομένην, ἔτη φέρει τὰ πάντα τριακόσια δώδεκα. (Ol. 127, 3. 270 a. C. Cf. Diog. X, 15. Clinton. ad h. a.)

Fortasse hunc Antilochum signat Dionysius Hal. De verb. compos. tom V, p. 30 ed. R., ubi inter eos, qui aptam verborum compositionem neglexerint, recenset Polybium, Psaonem, Demetrium Calactinum, Hieronymum, Ἀντίλογον (sic), Heraclidem, Hegesiam Magnetem. — *Antilochus* corrupte pro *Antiocho* laudatur ap. Theodoret. Therap. VIII, p. 908. (V. Amphilochus.)

ANTIMACHUS. Schol. Aristophan. Nub. 1022 varios Antimachos recensens, πέμπτος, ait, ἱστοριογράφος (Cf. Dübner. ad h. l.). Ead. Suidas s. v.

ANTIOCHUS, qui Τὰ κατὰ πόλιν μυθικὰ scripsit, laudatur ap. Ptolem. Hephæst. in Phot. cod. 190. Vide fragm. Athenodori Eretriensis et Amphilochi. Antiochi Alexandrini Περὶ τῶν ἐν τῇ μέσῃ κωμῳδίᾳ κωμῳδουμένων ποιητῶν meminit Athenæus XI, p. 482, C. Vide Meinek. Com. I, p. 14. 285.

ANTIPATER.

ΠΕΡΙ ΡΟΔΟΥ.

E LIBRO TERTIO.

Steph. Byz. : Ἀρμενία, χώρα πλησίον τῶν Περσῶν, ἀπὸ Ἀρμένου Ῥοδίου, ὡς Ἀντίπατρος ἐν τρίτῳ Περὶ Ῥόδου. Qui fuerit hic Antipater inter tot ejusdem nominis scriptores aliis divinandum relinquo.

MACEDONICA PERIEGESIS.

3.

Videtur a voce Ἀβάντιος derivari Ἀβαντιάς... Consentit huic rationi femininum Ἀβαντία, quæ regio juxta barbaricam mutationem literæ β in literam μ, apud Antigonum in Macedonica periegesi Ἀμαντία vocatur.

CHRONICA.

Plato pago Collytensis erat, ut Antileo ait secundo Chronicorum.

2.

Longimanus. Sic dictus Darius Hystaspis, secundum Polycletum, vel Xerxes, secundum Antileontem, vel Ochus cognomento Artaxerxes.

DE VIRIS ERUDITIS.

Antilochus qui De viris eruditis opus confecit, a Pythagoræ ætate usque ad Epicuri mortem, quæ pertinet ad diem decimum Gamelionis, annos esse ait trecentos duodecim.

DE RHODO.

Armenia, regio Persis finitima, ab Armeno Rhodio nomen habet, teste Antipatro in tertio libro De Rhodo.

APELLAS SIVE APOLLAS PONTICUS.

ΔΕΛΦΙΚΑ.

1.

Clem. Alex. Protr. c. 4. p. 14, 12 Sylb. (I, 41 Kl.) : Ἀπελλᾶς δὲ ἐν τοῖς Δελφικοῖς δύο φησὶ γεγονέναι τὰ Παλλάδια, ἄμφω δ' ὑπ' ἀνθρώπων δεδημιουργῆσθαι.

2.

Suidas : Ῥοδώπιδος ἀνάθημα. Ὀβελίσκοι ἐν Δελφοῖς πολλοί. Ἀπελλᾶς δὲ ὁ Ποντικὸς οἴεται καὶ ἐν Αἰγύπτῳ πυραμίδα, Ἡροδότου (II, 134) ἐλέγχοντος τὴν δόξαν. Ἦν δὲ Θρᾷσσα τὸ γένος· ἐδούλευσε δὲ σὺν Αἰσώπῳ Ἰάδμονι Μυτιληναίῳ, ἐλυτρώσατο δὲ αὐτὴν Χάραξος, ὁ Σαπφοῦς ἀδελφός· ἡ δὲ Σαπφὼ Δωρίχαν αὐτὴν καλεῖ.

V. Grauerti disputat. de Æsopo, p. 117 sqq. Manethonis fragm. 22, p. 555.

ΠΕΡΙ ΤΩΝ ΕΝ ΠΕΛΟΠΟΝΝΗΣΩ ΠΟΛΕΩΝ.

3.

Athenæus IX, p. 369, A : Γογγυλίδας. Ταύτας Ἀπόλλας (sic) ἐν τῷ Περὶ τῶν ἐν Πελοποννήσῳ πόλεων ὑπὸ Λακεδαιμονίων γαστέρας φησὶ καλεῖσθαι. V. Steph. Thesaur. s. v.

4.

Schol. Nicand. Ther. 523 : Ἀπολλᾶς (vgo Ἰόλαος) ἐν τῷ Περὶ τῶν Πελοποννησιακῶν πόλεων τὸ πήγανον ὑπὸ Πελοποννησίων ῥυτὴν καλεῖσθαί φησιν. Confundit schol. Apollam cum Iolla medico, quem laudat ad v. 683. Cf. Celsus V, 22, Plinius passim.

5.

Athenæus II, p. 63, D : Ἀπελλᾶς δὲ Λακεδαιμονίους φησὶ σέμελον τὸν κοχλίαν λέγειν. Cf. Hesych. : Σέμελος, κοχλίας.

6. 7.

Photius Κυψελιδῶν ἀνάθημα ἐν Ὀλυμπίᾳ. Vide Agaclyti fr. 1. — Schol. Pindar. Olymp. VII, 1, de Diagora Rhodio Olympionica ejusque familia. Vide Aristotelis fragm. 264, p. 183.

Quinctil. Inst. X, 2, 14, de carmine Simonidis Dioscurorum ope servati : *Est autem magna inter auctores dissensio Glaucone Carystio an Leocrati an Agatharcho, an Scopæ scriptum sit id carmen, et Pharsali fuerit hæc domus, ut ipse quodam loco significare Simonides videtur, atque Apollodorus et Eratosthenes et Euphorio, an Crannone, ut Apollas* [*et* add. Bentley.] *Callimachus.*

Ceterum num recte hæc cum Bœckhio (ad Pind. schol. l. l.) ad Ponticum Apellam retulerimus, in medio relinquimus. Distinguendus, ut videtur, a Pontico *Apellas Cyrenæus*, quem inter Περίπλων auctores recenset Marcianus Heracleota p. 63 Hudson. *Apellas Scepticus* ἐν τῷ Ἀγρίππᾳ citatur ap. Diog. L. IX, 106, « ubi legendum videtur εἰς τῶν Περὶ Ἀγρίππαν, cf. ib. IX, 88. De eodem, ni fallor, cogitandum in titulo Chrysippi, qui edidit quattuor libros Περὶ ἀμφιβολιῶν πρὸς Ἀπολλᾶν et λύσιν τῶν Ἡδύλου ὑποθετικῶν πρὸς Ἀριστοκρέοντα καὶ Ἀπελλᾶν, v. Diog. VII, 193. 197. » *Preller.* ad Polemon p. 176.

APHRODISIUS VEL EUPHEMIUS.

ΠΕΡΙ ΠΑΤΡΙΔΟΣ.

Stephan. Byz. : Ἀφόρμιον, τόπος Θεσπιέων. Ἀφροδίσιος ἤτοι Εὐφήμιος ἐν τῷ Περὶ τῆς πατρίδος. « Ὅθεν καὶ τὸν κυβερνήσαντα τὴν ναῦν τὴν Ἀργὼ

DELPHICA.

1.

Apellas in Delphicis duo dicit fuisse Palladia, ambo autem hominum manu fabricata esse.

2.

Rhodopidis donarium, id est obelisci, qui Delphis sunt magno numero. Apellas vero Ponticus etiam in Ægypto pyramidem Rhodopidis esse; quam opinionem Herodotus refellit. Fuit autem genere Thracia, et cum Æsopo servivit Iadmoni Mytilenæo, redemit vero eam Charaxus, frater Sapphûs. Sappho vero Doricham eam vocat.

DE PELOPONNESI URBIBUS.

3.

Γογγυλίδας (*rapas*) Apellas in libro De urbibus Peloponnesi apud Lacedæmonios Γαστέρας vocari dicit.

4.

Apellas in libro De urbibus Peloponnesi τὸ πήγανον, *rutam*, a Peloponnesiis ῥυτὴν vocari dicit.

5.

Apellas Lacedæmonios cochleam σέμελον vocare dicit.

DE PATRIA.

Aphormium, locus ditionis Thespiensium. Aphrodisius vel Euphemius in scripto De patria dicit : « Hinc etiam Ti-

Τῖφυν γενέσθαι. Καὶ λόγος παρ' ἡμῶν (l. ἡμῖν) τῆς νεὼς ἀφορμισάσης ἐντεῦθεν μετὰ τῶν ἀριστέων, ἀφ' οὗπερ ἀπέπλευσεν ἡ ναῦς (leg. videtur ἐφ' οὗπερ καὶ κατέπλευσεν ἡ ναῦς) **. » Ὁ τοπίτης Ἀφορμιεύς.

De re cf. Pausanias IX, 32, 4 : Παραπλέοντι δὲ αὐτόθεν πόλισμά ἐστιν οὐ μέγα ἐπὶ θαλάσσῃ Τίφα (Σίφη vel Σίφαι ap. Strabon. Steph. etc). Ἡράκλειόν τε Τιφαιεῦσίν ἐστι καὶ ἑορτὴν ἄγουσιν ἐπέτειον. Οὗτοι Βοιωτῶν μάλιστα ἐκ παλαιοῦ τὰ θαλάσσια ἐθέλουσιν εἶναι σοφοί, Τίφυν ἄνδρα μνημονεύοντες ἐπιχώριον, ὡς προκριθείη γενέσθαι τῆς Ἀργοῦς κυβερνήτης· ἀποφαίνουσι δὲ καὶ πρὸ τῆς πόλεως, ἔνθα ἐκ Κόλχων ὀπίσω κομιζομένην ὁρμίσασθαι τὴν Ἀργὼ λέγουσιν. Hinc conjicias Aphormium locum prope Tipham vel Sipham fuisse. In mappa Kiepertiana Aphomium tanquam Thisbes urbis ἐπίνειον notatur, nescio qua auctoritate. Siphis oriundus Tiphys etiam apud Apollonium Rhod. I, 105 dicitur. — Num recte sese habeat illud Ἀφροδίσιος ἤτοι Εὐφήμιος, magnopere dubito. Exspectabas disertam mentionem patriæ. Fortasse igitur fuit : ὁ Ἀφορμιεὺς φησὶν Εὐφήμιος, vel, quum parum probabile sit singularem libellum de obscurissimo isto loco editum esse : Ἀφροδίσιός φησιν ὁ Σιφναῖος sive ὁ Σιφνιεύς.

APOLLODORUS ARTEMITEN.

Scripsit post 140 a. Chr. et ante Strabonem V. fragm. 6.

ΠΑΡΘΙΚΑ.

1.

Strabo II, p. 118 : Ἀπήγγελται δ' ἡμῖν ὑπὸ τῶν τὰ Παρθικὰ συγγραψάντων τῶν Περὶ Ἀπολλόδωρον τὸν Ἀρτεμιτηνὸν (codd. Ἀρτεμείτην), ἃ πολλῶν ἐκεῖνοι μᾶλλον ἀφώρισαν, τὰ Περὶ τὴν Ὑρκανίαν καὶ τὴν Βακτριανήν.

2.

Idem Strabo XI, p. 509 : Ἀπολλόδωρος ὁ τὰ Παρθικὰ γράψας συνεχῶς αὐτὸν (τὸν Ὦχον ποταμὸν) ὀνομάζει, ὡς ἐγγυτάτω τοῖς Παρθυαίοις ῥέοντα.

3.

Idem XI, p. 519 : Ἀπὸ τῆς Ὑρκανίας ἐπὶ τὴν Ἀρτεμίταν τὴν ἐν τῇ Βαβυλωνίᾳ στάδιοί εἰσιν ὀκτακισχίλιοι, καθάπερ εἴρηκεν Ἀπολλόδωρος ἐκ τῆς Ἀρτεμίτας. Apollodorus qui ap. Steph. v. Ἀρτέμιτα νῆσος memoratur, est Atheniensis grammaticus.

4.

Idem XI, p. 525 : Εἰσὶ δὲ καὶ Ἑλληνίδες πόλεις, κτίσματα τῶν Μακεδόνων ἐν τῇ Μηδίᾳ, ὧν Λαοδίκειά τε καὶ Ἀπάμεια καὶ [Ἡράκλεια] ἡ πρὸς Ῥαγαῖς καὶ αὐτὴ Ῥάγεια (Ῥάγα em. Cas.), τὸ τοῦ Νικάτορος κτίσμα· ὃ ἐκεῖνος μὲν Εὐρωπὸν ὠνόμασε, Πάρθοι δὲ Ἀρσακίαν, νοτιωτέραν οὖσαν τῶν Κασπίων πυλῶν πεντακοσίοις που σταδίοις, ὡς φησιν Ἀπολλόδωρος Ἀρτεμιτηνός.

5.

Idem XI, 516 : Τῆς δὲ Βακτρίας μέρη μέν τινα τῇ Ἀρίᾳ παραβέβληται πρὸς ἄρκτον, τὰ πολλὰ δ' ὑπέρκειται πρὸς ἕω· πολλὴ δ' ἐστὶ καὶ πάμφορος πλὴν ἐλαίου. Τοσοῦτον δὲ ἴσχυσαν οἱ ἀποστήσαντες Ἕλληνες αὐτὴν διὰ τὴν ἀρετὴν τῆς χώρας, ὥστε τῆς τε Ἀριανῆς ἐπεκράτουν καὶ τῶν Ἰνδῶν, ὡς φησιν Ἀπολλόδωρος ὁ Ἀρτεμιτηνός, καὶ πλείω ἔθνη κατεστρέψαντο ἢ Ἀλέξανδρος, καὶ μάλιστα Μένανδρος (εἶγε καὶ τὸν Ὑπανιν διέβη, πρὸς ἕω, καὶ μέχρι τοῦ Ἰσάμου [Ἰμάου conj. Casaub.; Ἰομάνου fluv., Mannert. V, p. 295] προῆλθε)· τὰ μὲν γὰρ αὐτὸς, τὰ δὲ Δημήτριος ὁ Εὐθυδήμου υἱὸς τοῦ Βακτρίων βασιλέως· οὐ μόνον δὲ τὴν Πατταληνὴν κατέσχον, ἀλλὰ καὶ τῆς ἄλλης παραλίας

---

phyn Argûs navis gubernatorem oriundum esse ferunt. Atque fama apud nos est, nave illa hinc cum heroibus in altum educta, quo eodem etiam in reditu appulit, (*locum istum Aphormium esse vocatum*). »

PARTHICA.

1.

Exposita sunt etiam nobis quæ Apollodorus Artemitenus belli Parthici scriptor de rebus Hyrcanicis et Bactrianicis accuratius reliquis tradidit.

2.

Apollodorus qui Parthica conscripsit, Ochum fluvium itentidem nominat, ut proxime Parthos labentem.

3.

Ab Hyrcania ad Artemitam Babyloniæ stadiorum sunt octo millia, ut Apollodorus ex Artemita ait.

4.

Sunt etiam Græcanicæ urbes in Media a Macedonibus conditæ, Laodicea, Apamea et *Heraclea* apud Rhagas et ipsa a Nicatore condita Rhaga, quam ipse Europum appellavit, Parthi Arsaciam, versus meridiem a Caspiis portis dissitam quingentis circiter stadiis, ut tradit Apollodorus Artemitenus.

5.

Bactriæ partes quædam Asiæ versus septentrionem circumdantur : pleræque versus ortum porriguntur. Ampla est regio et omnium rerum ferax, excepto oleo. Tanta autem fuit Græcorum, qui eam abalienaverunt, potentia ob soli præstantiam, ut et Arianam obtinuerint et Indiam, ut ait Apollodorus Artemitenus, ac plures quam Alexander gentes subegerint, maxime Menander, siquidem is et Hypanim transivit versus ortum et ad Isamum (*Imaum?*) usque pervenit : hæc enim partim ipse egit, partim Demetrius Euthydemi filius Bactriorum regis. Non modo autem

τήν τε Σαραόστου καλουμένην, καὶ τὴν Σιγέρδιδος βασιλείαν. Καθ' ὅλου δέ φησιν ἐκεῖνος, τῆς συμπάσης Ἀριανῆς πρόσχημα εἶναι τὴν Βακτριανήν· καὶ δὴ καὶ μέχρι Σηρῶν καὶ Φρυνῶν ἐξέτειναν τὴν ἀρχήν.

6.

Strabo XV, p. 686 : Ἀπολλόδωρος γοῦν, ὁ τὰ Παρθικὰ ποιήσας, μεμνημένος καὶ τῶν τὴν Βακτριανὴν ἀποστησάντων Ἑλλήνων παρὰ τῶν Συριακῶν βασιλέων, τῶν ἀπὸ Σελεύκου τοῦ Νικάτορος, φησὶ μὲν αὐτοὺς αὐξηθέντας ἐπιθέσθαι καὶ τῇ Ἰνδικῇ· οὐδὲν δὲ προσαναπαλύπτει τῶν πρότερον ἐγνωσμένων, ἀλλὰ καὶ ἐναντιολογεῖ, πλείω τῆς Ἰνδικῆς ἐκείνους ἢ Μακεδόνας καταστρέψασθαι λέγων. Εὐκρατίδαν γοῦν πόλεις χιλίας ὑφ' ἑαυτῷ ἔχειν· ἐκείνους δὲ αὐτὰ τὰ μεταξὺ ἔθνη τοῦ τε Ὑδάσπου καὶ τοῦ Ὑπάνιος τὸν ἀριθμὸν ἐννέα, πόλεις τε σχεῖν πεντακισχιλίας, ὧν μηδεμίαν εἶναι Κῶ τῆς Μεροπίδος ἐλάττω· ταύτην δὲ πᾶσαν τὴν χώραν καταστρεψάμενον Ἀλέξανδρον παραδοῦναι Πώρῳ.

De Eucratidæ temporibus (c. 140 a. C.) v. Clinton. III, p. 316. Cf. cum hoc loco Strabo p. 701.

7.

E LIBRO IV.

Athenæus XV, p. 682, C : Ἀπολλόδωρος δ' ἐν τετάρτῳ Παρθικῶν ἄνθος τι ἀναγράφει καλούμενον φιλάδελφον κατὰ τὴν Παρθικὴν χώραν, περὶ οὗ τάδε φησί· « Καὶ μυρσίνης γένη ποικίλα, μίλαξ τε καὶ τὸ καλούμενον φιλάδελφον, ὃ τὴν ἐπωνυμίαν ἔλαβε τῇ φύσει πρόσφορον. Ἐπειδὰν γὰρ ἐκ διαστήματος αὐτομάτως κράδαι συμπέσωσιν, ἐμψύχων περιπλοκὴν ἐν τῷ (ἐγγυτάτω?) μένουσιν ἡνωμέναι, καθάπερ ἀπὸ ῥίζης μιᾶς, καὶ τὸ λοιπὸν ἀνατρέχουσι καὶ ζωοφυτοῦσι. Διὸ καὶ τοῖς ἡμέροις φυλακὴν ἀπ' αὐτῶν κατασκευάζουσιν. Ἀφαιροῦντες γὰρ τῶν ῥάβδων τὰς λεπτοτάτας καὶ διαπλέξαντες οἰκτύου τρόπῳ, φυτεύουσι κύκλῳ τῶν κηπευμάτων· καὶ ταῦτα συμπλεκόμενα περιβόλου παρέχεται δυσπάροδον ἀσφάλειαν. »

APOLLODORUS ERYTHRÆUS.

Lactantius Institt. I, 6, ex Varrone Sibyllas recensens : *Quintam Erythræam, quam Apollodorus Erythræus affirmat suum fuisse civem, eamque Graiis Ilium petentibus vaticinatam, et perituram esse Trojam et Homerum mendacia scripturum.*

APOLLODORUS, nescio qui, ἐν πρώτῳ τῶν Ποντικῶν laudatur apud schol. Apoll. Rhod. II, 159 (v. Andromedæ fragm.).

APOLLONIDES HORAPION.

Theophilus Ad Autolyc. II, 6 : Μέμνηται Ἀπολλωνίδης ὁ καὶ Ὡραπίων (Ὡράπιος libri, quod em. Reines. Var. L. p. 114) ἐπιληθεὶς ἐν βίβλῳ τῇ ἐπιγραφομένῃ Σεμενουθὶ καὶ ταῖς λοιπαῖς κατ' αὐτὸν ἱστορίαις, περί τε τῆς θρησκείας τῆς Αἰγυπτιακῆς, καὶ τῶν βασιλέων αὐτῶν καὶ τῆς ἐν αὐτοῖς ματαιοπονίας. Postrema spectant ad vanitatem regum, qui pyramidas erexerunt, ut bene monet Vossius p. 396 collato Plinio 36, 12.

Alius APOLLONIDES est *Peripli* auctor, cujus meminit Schol. Apoll. Rhod. IV, 983 : Ἱστορεῖ δὲ περὶ τοῦ λιμένος τῶν Φαιάκων Ἀπολλωνίδης (Ἀπολλώνιος Cod. Paris.) ἐν τῷ Περίπλῳ τῆς Εὐρώπης. — Idem IV, 1174 : Ἡ τῶν Κερκυραίων πόλις ἐπὶ τῆς Χερσονήσου κεῖται, ὡς Ἀπολλωνίδης ἐν τῷ Περίπλῳ τῆς Εὐρώπης. — Idem II, 964 : Πρόχυσιν ἔφη (Ἀπολλώνιος) τῆς Ἀσσυρίας, τοῦτ' ἔστι τῆς Λευκοσυρίας, τὴν ἐγκειμένην χώραν αὐτῆς εἰς θάλασσαν· ὡς καὶ ἐν τοῖς ἐπάνω· « Λεῖπον Ἅλυν ποταμὸν, λεῖπον δ' ἁλιμυρέα χώραν Ἀσσυρίης ἀνέχουσαν ἀπὸ χθονός. » Τοῦτο δὲ εἶπεν ὡς ποταμοχώστου τῆς γῆς οὔσης διὰ τὸ μεγάλους εἰς αὐτὴν καταφέρεσθαι ποταμοὺς Ἅλυν καὶ Ἶριν. Καὶ οὕτως ἔχει ταῖς ἀληθείαις, καὶ πρὸς ταῖς ἄρκτοις ἡ χώρα ἔγκειται. Διὸ ποταμό-

---

Pattalenen occuparerunt, sed et reliquam oram maritimam, et quod Saraosti dicitur et quod Sigerdidis regnum. Omnino autem, ille ait, totius Arianæ præcipuam partem esse Bactrianam. Quin et usque ad Seres et Phrynos dominium suum protulerunt.

6.

Apollodorus, Parthicorum auctor, illata etiam Græcorum mentione, qui a Syriæ regibus, Seleuci Nicatoris successoribus, Bactrianam abalienassent, ait eos viribus auctos etiam Indiam aggressos esse : nihil vero præter antea nota aperuit, sed etiam ipse sibi contradicit, majorem aiens ab his quam a Macedonibus Indiæ partem fuisse subactam; nam Eucratidam mille urbes sub se habuisse; illos autem ipsas gentes, quæ sint numero novem inter Hydaspem et Hypanim, ac urbes quinquies mille, quarum nulla Co Meropide esset minor : regionem hanc totam ab Alexandro subactam ac Poro esse traditam.

7.

Apollodorus libro quarto Rerum Parthicarum scribit, in Parthica regione *philadelphum* vocari florem quendam, de quo hæc tradit : « Multiplex myrtorum genus, atque smilax, et quod *philadelphon* vocant, congruum naturæ suæ nomen sortitum. Nam quum ex intercapedine sponte rami coiverint, animatorum complexum referentes arctissime manent conjuncti, quasi ex eadem orti radice, deinde procurrentes vivos surculos pariunt. Quamobrem cultis fundis sepes ex eo prætendunt, in hortorum circuitu conserentes commissis tenuissimis virgis ac implexis retis modo; quæ sic contextæ munimentum inaccessum et tutum per ambitum undique præbent. »

χωστον λέγει εἶναι Ἀπολλωνίδης. Τοὺς γὰρ προειρημένους ποταμοὺς ἀμφοτέρους, μάλιστα τὸν Ἶριν, κατὰ διάφορα μέρη τῆς χώρας ῥέοντα, ἄλλοτε κατ' ἄλλους τόπους ἐκδιδόναι, καὶ ταύτῃ μακροῖς αὐτὴν προσχώμασιν εἰς μέσον ἐπεκτείνειν τὸ πέλαγος. Διὸ δὴ σύμπασαν εἶναι ποταμόχωστον τὴν γῆν. Βίαιον γὰρ καὶ πολὺν αὐτὸν ἀπὸ τῆς Ἀρμενίας διὰ χειμερίου καὶ μακρᾶς φερόμενον παρασύρειν τὴν γῆν. Τοῦ δὲ κύματος παλίσσυτον ἐλαύνοντος ἐπὶ τὴν γῆν τὴν ἰλὺν, συμβαίνει τὴν χώραν ἐπιπολὺ παραύξεσθαι, καὶ τὴν θάλασσαν γίνεσθαι τεναγώδη. — Strabo XI, p. 523 : Ἔστι δ' οὐ μικρὰ κατὰ τὴν δύναμιν (sc. ἡ Ἀτροπάτιος Μηδία), ὥς φησιν Ἀπ., ἥ γε καὶ μυρίους ἱππέας δύναται παρέχεσθαι, πεζῶν δὲ τέτταρας μυριάδας. — Id. XI, p. 528, de Armenia. V. Theophanis fr. 4 C. — Id. VII, p. 309, de Chersoneso Taurica a Mithridate subacta. Vide Posidonii Rhodii fr. 34. Ex hoc loco colligas Apollonidem inter Mithridatis et Strabonis tempora vixisse (100-50 a. C.). — Plinius H. N. VII, 2 : *Esse ejusdem generis in Triballis et Illyriis adjicit Isigonus, qui visu quoque fascinent, interimantque quos diutius intueantur, iratis præcipue oculis : quod eorum malum facilius sentire puberes. Notabilius esse quod pupillas binas in oculis singulis habeant. Hujus generis et feminas in Scythia, quæ vocantur Bithyæ, prodit Apollonides.* Cf. Solinus Polyh. p. 1, 7 E.

APOLLONIDES NICENUS, Tiberii temporibus floruit, teste Diogene Laertio IX, 109 : Ἀπολλωνίδης ὁ Νικαεὺς, ὁ παρ' ἡμῶν ἐν τῷ πρώτῳ Εἰς τοὺς Σίλλους ὑπομνημάτων, ἃ προσφωνεῖ Τιβερίῳ Καίσαρι. Idem ἐν Ὑπομνήματι περὶ παραπρεσβείας Δημοσθένους laudatur ap. Ammonium De diff. verb. v. Ὀφλεῖν. Opus De proverbiis citat Stephan. Byz. : Τέρινα, πόλις Ἰταλίας... ἐκαλεῖτο δὲ καὶ μεγάλη Ἑλλὰς, ὡς Ἀπ. ὁ Νικαεὺς ἐν τῷ Περὶ παροιμιῶν. — Aliud opus Περὶ κατεψευσμένων erat, cujus tertium librum laudat Ammonius v. Κατοίκησις : Κατοίκησις καὶ κατοίκισις διαφέρει, ὥς φησιν Ἀπολλωνίδης ἐν τῷ τρίτῳ Περὶ κατεψευσμένων· κατοίκισις μὲν γάρ ἐστιν ἡ ὑφ' ἑτέρων γινομένη ἵδρυσις· κατοίκησις δὲ, ὅταν αὐτοί τινες οἰκήσωσι τόπον ἢ πόλιν τινὰ καταλαβόντες· οἷον, Ἀθηναῖοι κατῴκησαν μὲν τὴν ἀκρόπολιν, κατῴκισαν δὲ οἱ Ἴωνες, κτλ. Octavum librum citat Anonym. in Vita Arati, p. 55, 4 in Biogr. Westerm. : Τὰς δ' Ἀράτου ἐπιστολὰς... πάντων σχεδὸν συμφωνούντων τὰς εἰς αὐτὸν ἀναφερομένας αὐτοῦ εἶναι καὶ ὁμολογούντων γνησίας αὐτὰς, μόνος Ἀπολλωνίδης ὁ Κηρεὺς (Νικαεὺς correx. Bentl. et Westerm.) ἐν τῷ η' Περὶ κατεψευσμένης ἱστορίας οὐκ εἶναι αὐτὰς Ἀράτου φησὶν, ἀλλὰ Σαβίρίου (Ἀσινίου em. Bergk.) Πολίωνος. Τοῦ δ' αὐτοῦ τούτου φησὶν εἶναι ἐπιγεγραμμένας Εὐριπίδου ἐπιστολάς. Ex eodem opere fluxisse puto, quæ Harpocration v. Ἴων habet : Ἔγραψε (Ἴων)... καὶ φιλόσοφόν τι σύγγραμμα, τὸν Τριαγμὸν ἐπιγραφόμενον, ὅπερ Καλλίμαχος ἀντιλέγεσθαί φησιν ὡς Ἐπιγένους. Ἐν ἐνίοις δὲ καὶ πληθυντικῶς ἐπιγράφεται Τριαγμοὶ, καθὰ Δημήτριος ὁ Σκήψιος καὶ Ἀπολλωνίδης ὁ Νικαεὺς, κτλ. (v. Ionis fragm. tom. II, p. 49). Apud Suidam inter opera Apollonii Dyscoli, Herodiani patris, recensetur liber Περὶ κατεψευσμένης ἱστορίας. Qui quum male quadret cum reliquis hujus grammatici scriptis, suspicor Apollonium perperam confusum esse cum Apollonide. Fuere olim qui ad Apollonii Hist. Mirabilem titulum istum referri vellent. Quod quam sit veri absimile, bene exposuit Westermannus in Paradoxogr. p. XXI.

De Apollonide poeta epigrammatum v. Jacobs. Anthol. tom. XIII, p. 854. — De *Ap. tragico* ap. Clem. Alex. Pædag. III, 12, 84, et Stobæum Floril. 63, 3, et 67, 6, v. Wagner. Fragm. Trag. p. 145. — *Ap. philosophus stoicus* v. in Plutarch. Caton. min. c. 65 sq. 69. — *Ap. Cyprius* medicus methodicus v. ap. Galen. Method. med. I, p. 43.

APOLLONIUS APHRODISIENSIS.

Suidas : Ἀπολλώνιος Ἀφροδισιεὺς, ἀρχιερεὺς καὶ ἱστορικός. Γέγραφε Καρικά, Περὶ Τράλλεων, Περὶ Ὀρφέως καὶ τῶν τελετῶν αὐτοῦ.

Apollonium ex Aphrodisia *Cariæ* urbe oriundum fuisse titulis librorum, quos composuit, probatur. Ibi igitur in celeberrimo Veneris templo sacerdotis munere functus fuerit. Ne pro certo quidquam affirmem, movet locus Stephani Byz. : Λητοῦς πόλις, πόλις Αἰγύπτου· ἔστι δὲ μοῖρα Μέμφιδος... Τὸ ἐθνικὸν Λητοπολίτης· οὕτω γὰρ Πολύστρατος καὶ Ἀπολλώνιος ὁ ἀρχιερεὺς (vgo. ἀρχιερέως) λεγόμενος ἀναγράφεται. Num alius hic Apollonius, an idem? Num perperam et diversa confundens Suidas Aphrodisiensem ἀρχιερέα dixit? An Caria oriundus vitam in Ægypto degit? Tu videas. — Quando vixerit auctor Caricorum accuratius dici nequit. Ptolemæo Philadelpho juniorem fuisse patet ex fr. 13.

ΚΑΡΙΚΑ.

LIBER I.

1.

Stephan. Byz. : Κουρόπολις, πόλις Καρίας. Ἀπολλώνιος Καρικῶν πρώτῳ. Cf. fr. 8.

CARICA.

1. Curopolis, urbs Cariæ. Apollonius Caricorum primo.

LIBER IV.

2.

Idem : Βάργασα, πόλις Καρίας, ἀπὸ Βαργάσου τοῦ υἱοῦ Βάργης καὶ Ἡρακλέους, ὃν ἐδίωξε Λάμος ὁ Ὀμφάλης καὶ Ἡρακλέους, ὡς Ἀπ. Καρικῶν τετάρτῳ· τὸ ἐθνικὸν Βαργασηνός, ὡς αὐτὸς ἐκκαιδεκάτῳ.

3.

Idem : Κύον, πόλις Καρίας. Ἀπ. τετάρτῳ Καρικῶν· ἡ πρότερον Κανήβιον· τὸ ἐθνικὸν Κυίτης.

4.

Idem : Ὕδη, πόλις Λυδίας, ἐν ᾗ ᾤκει Ὀμφάλη, δυναστεύουσα Λυδῶν, Ἰαρδάνου θυγάτηρ, ὡς Ἀπ. Καρικῶν τετάρτῳ.

5.

Idem : Ὑδισσὸς, πόλις Καρίας, ἀπὸ Ὑδισσοῦ, παιδὸς Βελλεροφόντου καὶ Ἀστερίας, θυγατρὸς Ὑδέου, ὡς Ἀπ. Καρικῶν τετάρτῳ· « Ἐξ ὧν ἐγεννήθη Ὑδισσὸς, ἐξ οὗ καὶ ἡ πόλις Ὑδισσός. » Ὁ πολίτης Ὑδισσεὺς, ὡς αὐτὸς Ἀπ. φησιν. V. Forbiger Geogr. p. 232.

LIBER V.

6.

Idem : Ὑλλούαλα, δῆμος Καρίας. Ἀπ. ε' Καρικῶν· « Κᾶρες (Κάρης codd.) δὲ τὸν τόπον ἐκεῖνον, ἔνθα Ὕλλος ἀπώλετο, Ὑλλούαλαν ὠνόμασαν, καὶ ἕδος ἐνταῦθα ἐδείμαντο Ἀπόλλωνος. Καὶ νῦν ἔτι παρὰ τὸν θεὸν δῆμός ἐστι Ὑλλούαλα λεγόμενος· » Ἄλα γὰρ οἱ Κᾶρες τὸν ἵππον ἔλεγον, ὡς καὶ πρότερον (v. Ἀλάβανδα. V. Characis fr. 48) εἴρηται.

LIBER VII.

7.

Idem : Ἀρκόνησος, νῆσος Καρίας. Ἀπολλώνιος ἑβδόμῃ Καρικῶν. Τὸ ἐθνικὸν Ἀρκονήσιος. V. Forbiger p. 219.

8.

Idem : Χρυσαορὶς, πόλις Καρίας, ἡ ὕστερον Ἱδριὰς ὀνομασθεῖσα. Ἀπ. ἐν ἑβδόμῳ Καρικῶν καὶ α' πόλιν (Καρικῶν· « Χρυσαορὶν?) τὴν ὑπὸ Λυκίων κτισθεῖσαν. » Τὸ ἐθνικὸν Χρυσαορεὺς, ὡς αὐτὸς ἐν αὐτοῖς· « Ταυροπολῖται μὲν συνεμάχουν καὶ Πλαρασσεῖς, ἔτι καὶ Χρυσαορεῖς δέ. » Ἐπαφρόδιτος δὲ τὴν Καρίαν πᾶσαν Χρυσαορίδα λέγεσθαι. Cf. Forbig. p. 230, 17.

Ex eodem Apollonio fluxerint articuli Ταυρόπολις et Πλάρασσα, ubi auctoris notam non apposuit excerptor.

LIBER IX.

9.

Idem : Τάβαι, πόλις Λυδίας, περὶ ὧν ὁ χρησμός φησι πρὸς Πισίδας·

Ἄστυ Τάβων ἐρικυδὲς ἐλεύθερον οἰκίζεσθαι.

Καὶ Ἀπολλώνιος ἐννάτῳ· « Ἐδεήθησαν ὅπως αὐτοὺς εἰς Τάβας καταγάγωσι »... Ἐκλήθη δὲ ἀπὸ Τάβου. Ὁ δὲ Τάβος ἥρως. Οἱ δέ φασι τὸν Κιβύραν καὶ Μαρσύαν ἀδελφοὺς τὸν μὲν κτίσαι Κιβύραν πόλιν, τὸν δὲ Τάβας, καὶ καλέσαι ἀπὸ τοῦ ἐπὶ πέτρας οἰκεῖσθαι· τάβαν γὰρ τὴν πέτραν Ἕλληνες ἑρμηνεύουσιν. Ἔνιοι ἀπὸ Ταβανοῦ Ἀργείου... Ἔστι καὶ ἄλλη πόλις Καρίας Τάβαι, καὶ τρίτη τῆς Περαίας (sc. Ῥοδίων). Hæc trium urbium distinctio excerptoris negligentiæ

2.

Bargasa, urbs Cariæ, a Bargaso, Bargæ et Herculis filio, quem persecutus est Lamus, Omphales et Herculis filius, ut Apollonius ait Caricorum quarto. Gentile : Bargasenus, ut idem ait sedecimo.

3.

Cyum, urbs Cariæ, Ap. quarto. Prius vocata Canebium. Gentile : Cyites.

4.

Hyde, urbs Lydiæ, in qua habitabat Omphales, Lydorum regina, Iardani f., ut Apollodorus ait quarto Caricorum.

5.

Hydissus, urbs Cariæ, a Hydisso, Bellerophontis et Asteriæ, Hydeo natæ, filius, ut Apollonius quarto Caricorum : « Ex quibus genitus est Hydissus, a quo etiam Hydissus urbs nominata est. » Civis, Hydissensis, ut idem Ap. dicit.

6.

Hylluala, Cariæ. Apollonius quinto Caricorum : « Cares vero locum illum, ubi Hyllus periit, Hyllualam nominarunt; et sacellum ibi ædificarunt Apollini; et etiamnum juxta deum est pagus Hylluala dictus. » *Ala* scilicet equum Cares vocabant, sicuti jam dixi in antecedentibus.

7.

Arconesus, insula Cariæ. Apollonius septimo Caricorum. Gentile : Arconesius.

8.

Chrysaoris, urbs Cariæ, quæ postea Hidrias vocata est. Apollonius in septimo Caricorum : « Chrysaorin a Lyciis conditam. » Gentile Chrysaorensis, ut idem ait ibidem : « Tauropolitæ socii erant et Plarassenses. »

9.

Tabæ, urbs Lydiæ, de qua oraculum ad Pisidas inquit :

Urbem Tabarum gloriosam liberam incolis frequentare.

Et Apollonius nono : « Rogarunt quomodo eos Tabas deducerent. » Nomen habet a Tabo. Tabus vero heros est. Alii dicunt Cibyram et Marsyam fratres, illum Cibyram, hunc Tabas condidisse, nomenque hoc urbi indidisse, quod in saxo exstructa esset; nam *tabam* Græci petram interpretantur. Alii a Tabano Argivo nominatam volunt. Est etiam alia Cariæ urbs Tabæ, et tertia in Peræa Rhodia.

imputanda esse videtur. V. Forbiger *Alt. Geogr.* II, p. 236.

LIBER X.

10.

Idem : Νάρκασσος, δῆμος καὶ πόλις Καρίας. Ἀπ. δεκάτῳ Καρικῶν· ὁ δημότης καὶ ὁ πολίτης Ναρκασεύς.

LIBER XV.

10 a.

Etym. M. p. 148, 1 : Ἅρπασος, ποταμὸς Καρίας, πρότερον Δαφνοῦς καλούμενος. Εἴρηται δὲ διὰ τὸ ὀξύτατον τοῦ ῥοῦ, καὶ ὅτι ἁρπάζει τοὺς παριόντας αὐτῷ. Οὕτως ἱστορεῖ Ἀπολλώνιος ἐν τῷ πέμπτῳ καὶ δεκάτῳ τῶν Καρικῶν. Cf. Steph. Byz. : Ἅρπασα, πόλις Καρίας, ἀπὸ Ἁρπάσου ποταμοῦ.

LIBER XVI.

11.

Steph. : Λαγινία (τὰ Λάγινα Strabo 14, p. 660), πολίχνιον Καρίας. Ἀπ. Καρικῶν ἑκκαιδεκάτῳ. Τὸ ἐθνικὸν Λαγιναῖος καὶ Λαγινίτης καὶ θηλυκῶς Λαγινῖτις. Ἔστι καὶ Λαγίνεια Βιθυνίας. Cf. Forbiger p. 230. Aliud libri XVI fragm. vid. in fr. 2.

LIBER XVII.

12.

Idem : Εὔρωμος, πόλις Καρίας, ἀπὸ Εὐρώμου τοῦ Ἰδριέως Καρός. Τὸ ἐθνικὸν Εὐρωμεύς. Ἀπολλώνιος ἑπταικαιδεκάτῳ Καρικῶν. V. Forbiger II, p. 229.

13.

Idem : Ἄγκυρα, πόλις Γαλατίας... Ἀπολλώνιος δὲ ἐν ἑπταικαιδεκάτῃ Καρικῶν ἱστορεῖ, Μιθριδάτῃ καὶ Ἀριοβαρζάνῃ νεήλυδας τοὺς Γαλάτας συμμαχήσαντας δῶξαι τοὺς ὑπὸ Πτολεμαίου σταλέντας Αἰγυπτίους ἄχρι θαλάσσης, καὶ λαβεῖν τὰς ἀγκύρας τῶν νεῶν αὐτῶν, καὶ μισθὸν τῆς νίκης εἰς πολισμὸν λαβόντας χώραν κτίσαι καὶ ὀνομάσαι οὕτω. Τρεῖς δὲ πόλεις ἔκτισαν, Ἄγκυραν ἀπὸ τοῦ κατὰ τὸν πόλεμον πλεονεκτήματος, τὴν δὲ ἀπὸ Πεσσινοῦντος τοῦ ἄρχοντος, τὴν δὲ Ταυίαν ἀπὸ τοῦ ἑτέρου ἄρχοντος. V. Forbiger l. l. p. 369. Μιθριτάδῃ κτλ.] emend. Gronov.; vulgo Μιθριδάτην καὶ Ἀριοβαρζάνην νεήλυδας τοῖς Γαλάταις. Mithridates III, regn. 302-266. Eique successit filius Ariobarzanes III (265-242). Cf. Clinton F. H. tom. III, p. 424. Bellum ad postrema Mithridatis tempora pertinere videtur. Aliunde de eo non constat. Sed occupasse Ptol. II loca Pontica nonnulla, prodit *Tius* urbs, quæ quondam *Berenice* dicta sit, teste Steph. v. Βερενίκη. V. Droysen. *Hellen.* II, p. 246.

LIBER XVIII.

14.

Idem : Χωλὸν τεῖχος, πόλις Καρίας, ὡς Ἀπ. ὀκτωκαιδεκάτῳ Καρικῶν. Τὸ ἐθνικὸν Χωλοτειχίτης.

APOLLONIUS ASCALONITA tanquam historicus memoratur ap. Steph. Byz. v. Ἀσκάλων... Πολλοὶ δὲ ἐξ αὐτῆς κεχρηματίκασι·... ἱστορικοὶ Ἀπολλώνιος καὶ Ἀρτεμίδωρος ὁ τὰ Περὶ Βιθυνίας γεγραφὼς καὶ ἄλλοι.

Inter reliquos Apollonios scriptores, quorum permagnus numerus est, h. l. commemorasse sufficiat Apollonium Acharnensem, qui Περὶ ἑορτῶν scripsit :

Harpocratio : Πέλανος... Ἀπολλώνιος δ' ὁ Ἀχαρνεὺς ἐν τῷ Περὶ τῶν ἑορτῶν οὕτω γράφει· « Ὁμοίως δὲ καὶ ὁ προσαγορευόμενος πέλανος. Λέγεται δὲ πέμματά τινα τοῖς θεοῖς γινόμενα ἐκ τοῦ ἀφαιρεθέντος σίτου ἐκ τῆς ἅλω. » Σαννυρίων δ' ἐν Γέλωτί φησι· « Πέλανον καλοῦμεν ἡμεῖς οἱ θεοὶ ἃ καλεῖτε σεμνῶς ἄλφιθ' ὑμεῖς οἱ βροτοί. » Δίδυμος δὲ κυρίως φησὶ τὸ ἐκ τῆς παιπάλης πέμμα, ἐξ ἧς ποιοῦνται πέμματα, ἢ καὶ ἀπὸ τοῦ πεπλατύνθαι, ἢ ὅτι λευκά ἐστιν. V. quos laudat Hermann. Antiq. sacr. § 25, 13.

Harpocratio : Πυανόψια... Ἀπολλώνιος καὶ σχεδὸν πάντες οἱ περὶ τῶν Ἀθήνησιν ἑορτῶν γεγραφότες Πυανεψιῶνος ἑβδόμῃ Πυανέψια Ἀπόλλωνι ἄγεσθαί φασι.

10.

Narcassus, populus et urbs Cariæ. Apollonius decimo Caricorum.

10 a.

Harpasus, Cariæ fluvius, antea Daphnûs vocatus. Nomen habet a cursu rapidissimo et quod abripit prope eum incedentes. Sic narrat Apollonius decimo quinto Caricorum.

11.

Laginia, Cariæ oppidulum. Ap. Caricorum decimo sexto.

12.

Euromus, Cariæ urbs, ab Euromo, Idrici, Caris. Gentile Euromensis. Apollonius decimo septimo Caricorum.

13.

Ancyra, urbs Galatiæ... Apollonius in decimo septimo Caricorum narrat, Mithridati et Ariobarzani auxiliantes Galatas, qui recens in Asiam advenerant, Ægyptios a Ptolemæo II missos ad mare fuisse prosecutos, atque potitos esse navium eorum ancoris, et quum præmium victoriæ regionem in qua urbes conderent, accepissent, condivisse atque Ancyram urbem appellasse. Tres vero urbes condiderunt : Ancyram, ab re illa bello clare gesta nominatam; Pessinuntem, quæ a Pessinunte duce; Tauiam, quæ ab altero duce nomen habet.

14.

Cholum Tichus, urbs Cariæ, ut Apollonius in Caricorum decimo octavo.

Δεῖν δέ φασι λέγειν Πυανέψια, καὶ τὸν μῆνα Πυανεψιῶνα· πύανα γὰρ ἕψουσιν ἐν αὐτοῖς, καὶ ἡ εἰρεσιώνη ἄγεται. Cf. Hermann. § 56, 5.

Harpocratio : Χαλκεῖα... Τὰ Χαλκεῖα ἑορτὴ παρ' Ἀθηναίοις ἀγομένη Πυανεψιῶνος ἔνῃ καὶ νέᾳ, χειρώναξι κοινὴ, μάλιστα δὲ χαλκεῦσιν, ὥς φησιν Ἀπολλώνιος ὁ Ἀχαρνεύς· Φανόδημος δὲ κτλ. Cf. Hermann. § 48, 7. 56, 31.

Schol. Aristoph. Nub. 408 : Διασίοισιν] Ἑορτὴ Ἀθήνησι Μειλιχίου Διός. Ἄγεται δὲ μηνὸς Ἀνθεστηριῶνος ἡ' φθίνοντος. Ἀπολλώνιος δὲ ὁ Ἀχαρνεὺς τὰ Διάσια διακρίνει ἀπὸ τῆς τοῦ Μειλιχίου ἑορτῆς, προσαγορεύεσθαι αὐτὰ λέγων, καθάπερ τινές φασιν, ἀπὸ τοῦ διαφυγεῖν αὐτοὺς εὐχαῖς τὰς ἅσας. Cf. Herm. 58, 23.

Suidas (et Photius) : Ὑδροφορία, ἑορτὴ πένθιμος Ἀθήνησιν ἐπὶ τοῖς ἐν τῷ κατακλυσμῷ ἀπολομένοις, ὡς Ἀπολλώνιος. Cf. Plutarch. Sulla c. 14.

Athenæus V, p. 191, E : Ἐν δὲ ταῖς τῶν θεῶν ἑορταῖς οὐδ' ὅσιον εἶναι δοκεῖ πλείω χρόνον παραμένειν. Γνωμικῶς γοῦν φησι παρὰ τῷ Ὁμήρῳ ἡ Ἀθηνᾶ·

> Ἤδη γὰρ φάος οἴχετ' ὑπὸ ζόφον, οὐδὲ ἔοικε
> δηθὰ θεῶν ἐν δαιτὶ θαασσέμεν, ἀλλὰ νέεσθαι.

Καὶ νῦν δὴ νόμος ἐκ θυσιῶν τινων πρὸ ἡλίου δύνοντος ἀπιέναι. Καὶ παρ' Αἰγυπτίοις δὲ τὸ παλαιὸν σωφρονικῶς διεξήγετο τὸ τῶν συμποσίων γένος, καθάπερ εἴρηκεν Ἀπολλώνιος ὁ περὶ τούτων γεγραφώς. Καθήμενοι μὲν γὰρ ἐδείπνουν, τροφῇ τῇ λιτοτάτῃ καὶ ὑγιεινοτάτῃ χρώμενοι, καὶ οἴνῳ τοσούτῳ, ὅσος ἱκανὸς ἂν γένοιτο πρὸς εὐθυμίαν.

Apollonii Rhodii Κτίσεις quum carmine scriptæ sint, ad nos non pertinent. Weichertii opinio Κτίσεις non omnes esse versibus, sed nonnullas etiam prosa oratione scriptas fuisse, idoneis argumentis plane caret. Laudantur :

Ἀλεξανδρείας κτίσις. Schol. Nicandri Theriac. II : Ἀπολλώνιος δὲ ὁ Ῥόδιος ἐν τῇ τῆς Ἀλεξανδρείας κτίσει ἀπὸ τῶν σταγόνων τοῦ τῆς Γοργόνος αἵματος (sc. πάντα τὰ δακετὰ γενέσθαι φησί). Cf. Acusilaus fr. 4.

Ναυκράτεως κτίσις. Athenæus VII, p. 283, D : Ἀπολλώνιος δ' ὁ Ῥόδιος ἢ Ναυκρατίτης ἐν Ναυκράτεως κτίσει τὸν Πομπίλον φησὶν, ἄνθρωπον πρότερον ὄντα, μεταβαλεῖν εἰς ἰχθὺν διά τινα Ἀπόλλωνος ἔρωτα. Τὴν γὰρ Σαμίων πόλιν παραρρεῖν ποταμὸν Ἴμβρασον,

> Τῷ ῥά ποτ' Ὠκυρόην νύμφην, περικαλλέα κούρην,
> Χησιὰς εὐπατέρεια τέκεν φιλότητι μιγεῖσα·
> Ὠκυρόην, ἣ κάλλος ἀπείριτον ὤπασαν Ὧραι.

Ταύτης οὖν ἐρασθέντα Ἀπόλλωνα ἐπιχειρῆσαι ἁρπάσαι. Διαπεραιωθεῖσαν δ' εἰς Μίλητον κατά τινα Ἀρτέμιδος ἑορτὴν, καὶ μέλλουσαν ἁρπάζεσθαι εὐλαβηθεῖσαν, Πομπίλον τινὰ θαλασσουργὸν ἄνθρωπον καθικετεῦσαι, ὄντα πατρῷον φίλον, ὅπως αὐτὴν εἰς τὴν πατρίδα διασώσῃ, λέγουσαν τάδε·

> Πατρὸς ἐμοῖο φίλου συμφράδμονα θυμὸν ἀείξων,
> Πομπίλε, δυσκελάδου δεδαὼς θοὰ βένθεα πόντου,
> σῶζέ με·

καὶ τὸν εἰς τὴν ἀκτὴν διαγαγόντα αὐτὴν διαπεραιοῦν. Ἐπιφανέντα δὲ τὸν Ἀπόλλωνα τήν τε κόρην ἁρπάσαι, καὶ τὴν ναῦν ἀπολιθώσαντα, τὸν Πομπίλον εἰς τὸν ὁμώνυμον ἰχθὺν μεταμορφῶσαι, ποιῆσαί τε τὸν

> Πομπίλον ὠκυάλων νηῶν αἰήονα δοῦλον.

Ælian. H. An. XV, 23 (ex Athenæo) : Λέγει δὲ Ἀπολλώνιος ὁ Ῥόδιος ἢ Ναυκρατίτης, ὅτι καὶ ἄνθρωπός ποτε οὗτος (ὁ πομπίλος) ἦν, καὶ ἐπόρθμευεν· ὁ δὲ Ἀπόλλων ἠράσθη κόρης, καὶ ἐπειρᾶτο αὐτῇ ὁμιλῆσαι· ἡ δὲ ἀποδιδράσκουσα ἦλθεν εἰς Μίλητον καὶ ἐθεήθη Πομπίλου τινὸς θαλαττουργοῦ, ἵνα αὐτὴν διαγάγῃ τὸν πορθμόν· ὁ δὲ ὑπήκουσεν· ἐπιφανεὶς δὲ ὁ Ἀπόλλων τὴν μὲν κόρην ἁρπάζει, τὴν δὲ ναῦν λίθον ἐργάζεται, τὸν δὲ Πομπίλον εἰς τὸν ἰχθὺν τοῦτον μετέβαλεν.

Ῥόδου κτίσις. Steph. Byz. v. Δώτιον : Ἀπολλώνιος ὁ Ῥόδιος ἐν Ῥόδου κτίσει·

> Ὅσσα τε γαίης
> ἔργα τε Δωτιάδος πρότεροι κάμον Ἀσμονιῆες.

Cf. Müller, *Min.* p. 192.

Schol. Pind. Ol. VII, 86 : Καὶ Ἀπολλώνιος ὁ ποιητής φησιν ἄπυρα τοὺς Ῥοδίους ἱερὰ θύειν διὰ τὴν πρὸς Ἥφαιστον ἕνεκα τῶν γάμων ἔχθραν, ὅτι ἐπεδίωξε τὴν Ἀθηνᾶν βουλόμενος συμμιγῆναι.

Κνίδου κτίσις. Steph. Byz. : Ψυκτήριος, τόπος ἐν Θράκῃ, ἀπὸ Ἡρακλέους ἀναψύξαντος τὸν ἱδρῶτα ἐν τῷ καταπαλαῖσαι τὸν Ἀδραμύλην, καθώς φησιν Ἀπολλώνιος ἐν Κνίδης (sic) κτίσει.

Καύνου κτίσις. Parthenius Erot. c. 1 : Περὶ Λύρκου. Ἡ ἱστορία παρὰ Νικαινέτῳ ἐν τῷ Λύρκῳ καὶ Ἀπολλωνίῳ Ῥοδίῳ Καύνῳ. — Ἁρπασθείσης Ἰοῦς τῆς Ἀργείας ὑπὸ λῃστῶν ὁ πατὴρ αὐτῆς Ἶναχος μαστῆράς τε καὶ ἐρευνητὰς ἄλλους καθῆκεν, ἐν δὲ αὐτοῖς Λύρκον τὸν Φορωνέως, ὃς μάλα πολλὴν γῆν ἐπιδραμὼν καὶ πολλὴν θάλασσαν περαιωθεὶς τέλος, ὡς οὐχ εὕρισκεν, ἀπεῖπε τῷ καμάτῳ· καὶ εἰς μὲν Ἄργος δεδοικὼς τὸν Ἶναχον οὐ μάλα τι κατῄει, ἀφικόμενος δὲ εἰς Καῦνον πρὸς Αἰβίαλον (Αἰγίαλον Heyn.) γαμεῖ αὐτοῦ τὴν θυγατέρα Ἐλλεβίην. Ἔφασαν γὰρ τὴν κόρην ἰδοῦσαν τὸν Λύρκον εἰς ἔρωτα ἐλθεῖν καὶ πολλὰ τοῦ πατρὸς δεηθῆναι κατασχεῖν αὐτόν· ὁ δὲ τῆς τε βασιλείας μοῖραν οὐκ ἐλαχίστην ἀποδασάμενος καὶ τῶν λοιπῶν ὑπαργμάτων γαμβρὸν εἶχεν. Χρόνου δὲ πολλοῦ προϊόντος, ὡς τῷ Λύρκῳ παῖδες οὐκ ἐγίνοντο, ἦλθεν εἰς Διδυμέως, χρησόμενος περὶ γονῆς τέκνων, καὶ αὐτῷ θεσπίζει ὁ θεὸς, παῖδας φύσειν ἢ ἂν ἐκ τοῦ ναοῦ χωρισθεὶς

πρώτη συγγένηται. Ὁ δὲ μάλα γεγηθὼς ἠπείγετο πρὸς τὴν γυναῖκα, πειθόμενος κατὰ νοῦν ἂν αὐτῷ χωρήσειν τὸ μαντεῖον. Ἐπεὶ δὲ πλέων ἀφίκετο ἐς Βύβαστον πρὸς Στάφυλον τὸν Διονύσου, μάλα φιλοφρόνως ἐκεῖνος αὐτὸν ὑποδεχόμενος εἰς πολὺν οἶνον προετρέψατο, καὶ ἐπειδὴ πολλῇ μέθῃ παρεῖτο, συγκατέκλινεν αὐτῷ Ἡμιθέαν τὴν θυγατέρα. Ταῦτα δὲ ἐποίει προπεπυσμένος τὸ τοῦ χρηστηρίου καὶ βουλόμενος ἐκ ταύτης αὐτῷ παῖδας γενέσθαι. Δι' ἔριδος μέντοι ἐγίνοντο Ῥοιώ τε καὶ Ἡμιθέα αἱ τοῦ Σταφύλου, τίς αὐτῶν μιχθείη τῷ ξένῳ· τοσοῦτος ἀμφοτέρας κατέσχε πόθος. Λύρκος δὲ ἐπιγνοὺς τῇ ὑστεραίᾳ οἷα ἐδεδράκει, καὶ τὴν Ἡμιθέαν ὁρῶν συγκατακεκλιμένην, ἐδυσφόρει τε καὶ πολλὰ κατεμέμφετο τὸν Στάφυλον ὡς ἀπατεῶνα γενόμενον αὐτοῦ· ὕστερον δὲ μηδὲν ἔχων ὅ τι ποιῇ, περιελόμενος τὴν ζώνην δίδωσι τῇ κόρῃ, κελεύων ἡδήσαντι τῷ παιδὶ φυλάττειν, ὅπως ἔχῃ γνώρισμα, ὁπότ' ἂν ἀφίκοιτο πρὸς τὸν πατέρα αὐτοῦ εἰς Καῦνον, καὶ ἐξέπλευσεν. Αἰβιαλὸς δὲ ὡς ἤσθετο τά τε κατὰ τὸ χρηστήριον καὶ τὴν Ἡμιθέαν, ἤλαυνε τῆς γῆς αὐτόν. Ἔνθα δὴ μάχη συνεχὴς ἦν τοῖς τε τὸν Λύρκον προσιεμένοις καὶ τοῖς τὰ Αἰβιαλοῦ φρονοῦσι· μάλιστα δὲ συνεργὸς ἐγίνετο Εἰλεβίη· οὐ γὰρ ἀπεῖπεν τὸν Λύρκον. Μετὰ δὲ ταῦτα ἀνδρωθεὶς ὁ ἐξ Ἡμιθέας καὶ Λύρκου (Βασίλος αὐτῷ ὄνομα) ἦλθεν εἰς τὴν Καυνίαν, καὶ αὐτὸν γνωρίσας ὁ Λύρκος ἤδη γηραιὸς ὢν ἡγεμόνα καθίστησι τῶν σφετέρων λαῶν.

Idem ibid. c. 11. Vide Aristocriti fragm. 2.

[Λέσβου κτίσις] Parthenius Erot. c. 21 : Περὶ Πεισιδίκης. Λέγεται δὲ καὶ ὅτε Ἀχιλλεὺς πλέων τὰς προσεχεῖς τῇ ἠπείρῳ νήσους ἐπόρθει, προσσχεῖν αὐτὸν Λέσβῳ· ἔνθα δὴ καθ' ἑκάστην τῶν πόλεων αὐτὸν ἐπιόντα κεραίζειν. Ὡς δὲ οἱ Μήθυμναν οἰκοῦντες μάλα κρατερῶς ἀντεῖχον, καὶ ἐν πολλῇ ἀμηχανίᾳ ἦν διὰ τὸ μὴ δύνασθαι ἑλεῖν τὴν πόλιν, Πεισιδίκην τινὰ Μηθυμναίαν, τοῦ βασιλέως θυγατέρα, θεασαμένην ἀπὸ τοῦ τείχους τὸν Ἀχιλλέα ἐρασθῆναι αὐτοῦ, καὶ οὕτως τὴν τροφὸν διαπεμψαμένην ὑπισχνεῖσθαι ἐγχειρίσειν αὐτῷ τὴν πόλιν, εἴ γε μέλλοι αὐτὴν γυναῖκα ἕξειν. Ὁ δὲ τὸ μὲν παραυτίκα καθωμολογήσατο· ἐπεὶ μέντοι ἐγκρατὴς πόλεως ἐγένετο, νεμεσήσας ἐπὶ τῷ δρασθέντι προὐτρέψατο τοὺς στρατιώτας καταλεῦσαι τὴν κόρην. Μέμνηται τοῦ πάθους τοῦδε καὶ ὁ τὴν Λέσβου κτίσιν ποιήσας (Apollonius, haud dubie) ἐν τοῖσδε·

Ἐνθάδε Πηλείδης κατὰ μὲν κτάνε Λάμπετον ἥρω,
ἐκ δ' Ἰκετάονα πέφνεν, ἰθαγενέος Λεπετύμνου
υἱέα Μηθύμνης τε καὶ ἀλκηέστατον ἄλλων,
αὐτοκασίγνητον Ἑλικάονος, ἔνδοθι πάτρης,
τηλίκον ὑψιπύλου· θαλερὴ δέ μιν ἄσπε Κύπρις.
Ἡ γὰρ ἐπ' Αἰακίδῃ κούρη φρένας ἐπτοίησε
Πεισιδίκη, ὅτε τόν γε μετὰ προμάχοισιν Ἀχαιῶν
χάρμη ἀγαλλόμενον θηήσατο, πολλὰ δ' ἐς ὑγρὴν
ἠέρα χεῖρας ἔτεινεν ἐελδομένη φιλότητος.

Εἶτα μικρὸν ὑποβάς·

Δέκτο μὲν αὐτίκα λαὸν Ἀχαιϊκὸν ἔνδοθι πάτρης
παρθενικὴ, κληῖδας ὑποχλίσασα πυλάων,
ἔτλη δ' οἷσιν ἰδέσθαι ἐν ὀφθαλμοῖσι τοκῆας
χαλκῷ ἐληλαμένους καὶ δούλια δεσμὰ γυναικῶν
ἰλκομένων ἐπὶ νῆας ὑποσχεσίης Ἀχιλῆος,
ὄφρα νυὸς γλαυκῆς Θέτιδος πέλοι, ὄφρα οἱ εἶεν
πενθεροὶ Αἰακίδαι, Φθίῃ δ' ἐν δώματα ναίοι
ἀνδρὸς ἀριστῆος πινυτὴ δάμαρ· οὐδ' ὅγ' ἔμελλε
τὰ ῥέξειν, ὁλοῷ δ' ἐπαγάσσατο πατρίδος οἴτῳ·
ἐνθ' ἤ γ' αἰνότατον γάμον εἰσιδε Πηλείδαο
Ἀργείων ὑπὸ χερσὶ δυσάμμορος, οἳ μιν ἐπέρνον
πανσυδίῃ θαμινῆσιν ἀράσσοντες λιθάδεσσιν.

Probabile est Canopi quoque origines argumentum fuisse carminis choliambis conscripti, quod duobus locis laudat Steph. Byz. v. Κόρινθος et χώρα.

Apollonii nescio cujus Ὑπομνήματα, haud liquet cujusnam generis, laudantur in schol. Apoll. Rhod. I, 430 : Ἀπολλώνιός φησιν ἐν πρώτῳ τῶν Ὑπομνημάτων τὸν σίδηρον ὑπὸ τῶν ἀρχαίων χαλκὸν λέγεσθαι· ἀγνοῶν ὅτι μηδέπω εὑρεθέντος σιδήρου, χαλκῷ ἐχρῶντο, ὡς καὶ Ἡσίοδός φησι.

APOLLOTHEMIS.

Plutarch. Lyc. c. 31 : Τελευτῆσαι δὲ τὸν Λυκοῦργον οἱ μὲν ἐν Κίρρᾳ λέγουσιν· Ἀπολλόθεμις δὲ, εἰς Ἦλιν κομισθέντα· Τιμαῖος δὲ καὶ Ἀριστόξενος ἐν Κρήτῃ καταβιώσαντα. Scriptor aliunde non notus.

ARCHEMACHUS EUBOEUS.

ΕΥΒΟΙΚΑ.

E LIBRO TERTIO.

1.

Athenæus VI, p. 264, A : Ἀρχέμαχος δ' ἐν τῇ τρίτῃ Εὐβοϊκῶν « Βοιωτῶν (φησὶ) τῶν τὴν Ἀρναίαν κατοικισάντων οἱ μὴ ἀπάραντες εἰς τὴν Βοιωτίαν, ἀλλ'

Mortuum esse Lycurgum alii Cirrhæ tradunt, Apollothemis Elide, quo tum se contulisset, Timæus et Aristoxenus in Creta vitam cum morte commutasse asserunt.

DE REBUS EUBOEÆ.

1.

Archemachus Rerum Euboicarum libro tertio scribit : « Ex Boeotis qui Arnæam condiderant, hi qui in Boeotian

ἐμφιλοχωρήσαντες παρέδωκαν ἑαυτοὺς τοῖς Θετταλοῖς δουλεύειν καθ' ὁμολογίας, ἐφ' ᾧ οὔτε ἐξάζουσιν αὐτοὺς ἐκ τῆς χώρας, οὔτε ἀποκτεναῦσιν· αὐτοὶ δὲ, τὴν χώραν αὐτοῖς ἐργαζόμενοι, τὰς συντάξεις ἀποδώσουσιν. Οὗτοι οὖν, οἱ κατὰ τὰς ὁμολογίας καταμείναντες καὶ παραδόντες ἑαυτοὺς, ἐκλήθησαν τότε μὲν μενέσται, νῦν δὲ πενέσται. Καὶ πολλοὶ τῶν κυρίων ἑαυτῶν εἰσιν εὐπορώτεροι. » Cf. Müller. *Dor.* II, p. 66 sq., *Min.* p. 378.

2.

Clemens Alex. Strom. I, 21, p. 141, 21 Sylb.: Εὐθυμένης δὲ ἐν τοῖς Χρονικοῖς συναριθμήσαντα (Ὅμηρον) Ἡσιόδῳ ἐπὶ Ἀκάστου ἐν Χίῳ γενέσθαι περὶ τὸ διακοσιοστὸν ἔτος ὕστερον τῆς Ἰλίου ἁλώσεως (φησί). Ταύτης δέ ἐστι τῆς δόξης καὶ Ἀρχέμαχος ἐν Εὐβοϊκῶν τρίτῳ.

3.

Harpocratio : Κοτύλαιον ὄρος· Αἰσχίνης ἐν τῷ Κατὰ Κτησιφῶντος. Ἔοικε τὸ ὄρος τῆς Εὐβοίας εἶναι· Ἀρχέμαχος γοῦν ἐν γ' Εὐβοϊκῶν φησί· « Κότυλος μὲν οὖν φαίνεται κατασχεῖν τὸ νῦν ἀπ' ἐκείνου Κοτύλαιον καλούμενον. »

Apud Stephan. Byz. legitur : Κοτύλαιον, ὄρος Εὐβοίας, ἀνακείμενον Ἀρτέμιδι, ὡς Ἀντίμαχος ἐν Ἀρτέμιδος β'. Pro his Ἀρχέμαχος ἐν Εὐβοϊκῶν β' vel γ' emend. Dübner. ad fr. Antimachi p. 51 et Dindorf. in Steph. Thes. v. Κοτύλαιον. Fortasse fuit : Ἀρχέμαχος ἐν [γ' καὶ] Ἀρμενίδας β'.

E LIBRO QUARTO.

4.

Harpocratio : Ἁλόννησος, νησύδριον ἐν τῷ Αἰγαίῳ πελάγει. Αἰσχίνης ἐν τῷ Κατὰ Κτησιφῶντος, ὡς καὶ Ἀρχέλαος (lege Ἀρχέμαχος) ἐν δ' Εὐβοϊκῶν. Μνημονεύει δὲ τῆς ἀμφισβητήσεως τῆς Περὶ Ἁλοννήσου καὶ Θεόπομπος ἐν δ' καὶ Ἀναξιμένης ἐν δ' Φιλιππικῶν.

5.

E LIBRO INCERTO.

Plinius H. N. VII, sect. 57 : *Longa nave primum navigasse... Archemachus* (dicit) *Ægæonem.*

ΜΕΤΩΝΥΜΙΑΙ.

6.

Schol. Apoll. Rhod. IV, 262 : Πάντων ἀρχαιοτάτους εἶναι Αἰγυπτίους (cum aliis multis dicit) Ἀρχέμαχος ἐν ταῖς Μετωνυμίαις.

7.

Plutarch. De Is. et Os. c. 27, p. 361, F : Οὐ γὰρ ἄλλον εἶναι Σάραπιν ἢ τὸν Πλούτωνά φασι, καὶ Ἶσιν τὴν Περσέφασσαν, ὡς Ἀρχέμαχος εἴρηκεν ὁ Εὐβοεὺς, καὶ ὁ Ποντικὸς Ἡρακλείδης, τὸ χρηστήριον ἐν Κανώβῳ Πλούτωνος ἡγούμενος εἶναι.

8.

Strabo X, p. 465 : Ἀρχέμαχος δ' ὁ Εὐβοεύς φησι τοὺς Κουρῆτας ἐν Χαλκίδι συνοικῆσαι· συνεχῶς δὲ περὶ τοῦ Ληλάντου πεδίου πολεμοῦντας, ἐπειδὴ οἱ πολέμιοι τῆς κόμης ἐδράττοντο τῆς ἔμπροσθεν, καὶ αὐτοὺς κατέσπων, ὄπισθεν κομῶντας γενέσθαι, τὰ δ' ἔμπροσθεν κείρεσθαι· διὸ καὶ Κουρῆτας ἀπὸ τῆς κουρᾶς κληθῆναι· μετοικῆσαι δ' εἰς τὴν Αἰτωλίαν, καὶ κατασχόντας τὰ περὶ Πλευρῶνα χωρία· τοὺς δὲ πέραν οἰκοῦντας τοῦ

---

non redierunt, sed quibus placuit in illa regione manere, tradiderunt se Thessalis, quibus servirent his conditionibus, ut jus non esset dominis ipsos vel interficiendi vel in aliam terram deportandi; ipsi vero agros eorum colentes, annuum illis censum penderent. Hi igitur, his conditionibus manentes seque tradentes, *menestæ* tunc (a *manendo*) nominati sunt, nunc vero *penestæ* appellantur. Suntque eorum multi dominis suis ditiores. »

2.

Euthymenes in Chronicis Homerum Hesiodi æqualem sub Acasto archonte in Chio fuisse circa ducentesimum annum post Trojæ excidium tradit. Eadem est sententia Archemachi in libro tertio De rebus Euboeæ.

3.

Cotylæus mons, cujus Æschines in oratione Contra Ctesiphontem meminit, in Eubœa esse videtur. Archemachus certe in tertio Rerum Euboicarum dicit : « Cotylus igitur apparet obtinuisse montem, quem nunc de nomine ejus Cotylæum dicunt. »

4.

Halonnesus, parva insula maris Ægæi. Æschines in oratione Contra Ctesiphontem, sicuti etiam Archemachus in quarto Euboicarum. Meminit vero controversiæ de Halonneso etiam Theopompus quarto et Anaximenes quarto Philippicorum.

NOMINUM MUTATIONES.

5.

Omnium antiquissimos esse Ægyptios Archemachus quoque De nominum mutationibus dicit.

7.

Sarapin non alium esse aiunt quam Plutonem, neque Isidem a Proserpina differre, ut Archemachus quoque Eubœensis docuit et Heraclides Ponticus, qui oraculum Canopicum Plutonis esse judicat.

8.

Archemachus Eubœensis Curetas ait Chalcidem incoluisse, quumque continentes de Lelanto campo dimicarent, anterioreque eos coma hostes apprehenderent et prosternerent, comam alere in occipite, radere sinciput instituisse : atque adeo Curetas a κουρᾷ, quæ est tonsura, dictos : mi-

Ἀχελῴου, διὰ τὸ ἀκούρους φυλάττειν τὰς κεφαλάς, Ἀκαρνᾶνας καλεῖσθαι.

Tangere hæc in Euboicis quoque potuit. Ex Strabone eadem affert schol. ad Il. ι', 529. Cf. schol. Homeri in Cram. Anecd. Paris. III, p. 376, ubi pro Ἀρχέμαχος legitur ἀγχέμαχος.

9.

Schol. Pind. Pyth. III, 120: Τὸ Ἰόνιον πέλαγος τὸ περὶ Σικελίαν τὸ ὄνομα ἔλαβεν, ὡς μὲν ἔνιοι, ἀπὸ Ἰοῦς· Θεόπομπος δὲ ἀπὸ Ἰονίου ἀνδρὸς Ἰλλυριοῦ, Ἀρχέμαχος δὲ ἀπὸ τῶν ἀπολλυμένων ἐν αὐτῷ Ἰαόνων (Ἰώνων, οἵ εἰσιν Ἀθηναῖοι sch. Dion.). — Ἀρχέμαχος Bœckius dedit e cod. Gœtting.; in reliquis Ἀρχίδαμος. Eadem leguntur apud schol. ad Dionys. Perieg. 94.

ARÈTADES CNIDIUS.

ΜΑΚΕΔΟΝΙΚΑ.

E LIBRO TERTIO.

Plutarch. Par. m. c. 11, p. 308, C: Δαρεῖος ὁ Πέρσης, ἐπὶ Γρανικῷ πολεμήσας Ἀλεξάνδρῳ, καὶ ἑπτὰ σατράπας ἀποβαλών, καὶ ἅρματα δρεπανηφόρα δύο καὶ πεντακόσια, συμβαλεῖν ἔμελλε τῇ ἑξῆς. Ἀριοβαρζάνης δὲ ὁ υἱὸς, συμπαθῶς διακείμενος πρὸς Ἀλέξανδρον, ὑπισχνεῖτο τὸν πατέρα προδώσειν. Ἀγανακτήσας δὲ ὁ πατὴρ ἐτραχηλοκόπησεν· ὡς Ἀρητάδης Κνίδιος ἐν τρίτῳ Μακεδονικῶν.

ΦΡΥΓΙΑΚΑ.

2.

Idem De fluv. c. 12, 2, de Sagari fluvio: Γεννᾶται δ' ἐν αὐτῷ λίθος, αὐτόγλυφος καλούμενος· εὑρίσκεται γὰρ τετυπωμένην ἔχων τὴν μητέρα τῶν θεῶν. Τοῦτον τὸν λίθον ἐὰν εὕρῃ τις, σπανίως εὑρισκόμενον, τῶν ὑποτεμνομένων οὐ ξενίζεται, ἀλλ' εὐψύχως φέρει τῆς παρὰ φύσιν πράξεως τὴν ὄψιν· καθὼς ἱστορεῖ Ἀρετάζης (sic) ἐν τοῖς Φρυγιακοῖς.

ΝΗΣΙΩΤΙΚΑ.

E LIBRO SECUNDO.

3.

Idem Par. m. c. 27, p. 312 C: Τελαμὼν ὁ Αἰακοῦ καὶ Ἐνδηΐδος, ἐλθὼν εἰς Εὔβοιαν *** νυκτὸς ἔφυγεν. Ὁ δὲ πατὴρ αἰσθόμενος καὶ τῶν πολιτῶν τινα ὑποπτεύσας, ἔδωκε τὴν κόρην καταποντωθῆναί τινι τῶν δορυφόρων. Ὁ δ' ἐλεήσας ἀπημπόλησε· προσσχούσης δὲ τῆς νεὼς Σαλαμῖνι, Τελαμὼν ὠνήσατο· ἡ δ' ἔτεκεν Αἴαντα· ὡς Ἀρητάδης Κνίδιος ἐν δευτέρῳ Νησιωτικῶν.

Aretades, nescio qui, Περὶ συμπτώσεως, de fortuita scriptorum idem tradentium convenientia, laudatur a Porphyrio apud Euseb. P. E. p. 466. Quod quidem argumentum nescio an conferri possit cum eo quod Plutarchus in Parallelis minoribus tractat. Porro ap. schol. Homer. Il. ω, 110, leguntur hæc: προϊάπτω] Ἀπολλόδωρος καὶ Ἀρητάδης καὶ Νεοτέλης καὶ Διονύσιος ὁ Θρᾷξ διὰ τοῦτ τὴν πρόθεσιν γράφουσι, καὶ δασύνουσι τὸ α, ἵνα ᾖ προσάπτω, ἀνατίθημι. Idem nomen fortasse restituendum apud schol. Odyss. γ, 344: γλώσσας δ' ἐν πυρὶ βάλλον] Ἐζήτησαν διὰ τί τοῖς θεοῖς ἀπένεμον τὰς γλώσσας. Οἱ μὲν ἐνόμισαν, ὧν ἐστι Λεάνδρου ἡ Ἀρκτιάδης (Λέανδρος καὶ Ἀρητάδης?) κατὰ πατρώιον ἔθος Ἰώνων· ἔστι γὰρ πάτριον ἔθος Ἰώνων.

---

grasse autem in Ætoliam et loca circa Pleuronem obtinuisse. Eos autem qui trans Acheloum habitabant, quum caput non tonderent, Acarnanas dictos fuisse.

9.

Ionium mare prope Siciliam nomen habet secundum nonnullos ab Ione, sec. Theopompum ab Ionio Illyrio viro, sec. Archemachum ab Ionibus qui in eo perierint.

DE REBUS MACEDONICIS.

1.

Darius Persa prœlio congressus cum Alexandro ad Granicum, amissis septem satrapis ac falcatis curribus quingentis et duo, postridie instaurare pugnam volebat. Ariobarzanes autem filius ejus, ut qui Alexandro faveret, promisit se patrem ipsi proditurum. Pater autem indignitate rei commotus, filio cervices præcidit. Aretades Cnidius tertio Rerum Macedonicarum.

DE REBUS PHRYGIIS.

2.

Nascitur in Sagari fluvio lapis nomine *autoglyphus* (id est, sponte sculptus); invenitur enim cum expressa matris deorum effigie: quem si quis invenerit (raro autem invenitur), ab iis qui castrantur non abhorret, sed intrepido vultu fert rem quæ præter naturam fit. Narrat hoc Aretades in Phrygicis.

DE INSULIS.

3.

Telamon Æaci et Endeidis filius in Eubœam quum venisset, [Peribœam Alcathoi filiam vitiavit] noctuque fugit. Pater sentiens hoc, et factum ab aliquo civium suspicatus, filiam cuidam satellitum in mare abjiciendam mandavit: qui motus miseratione, eam vendidit; quumque mulier esset ad insulam Salaminam navi advecta, Telamon eam emit; peperit autem Ajacem. Historiam narrat Aretades Cnidius libro De insulis secundo.

ARETES DYRRACHINUS.

Censorin. De die nat. c. 18, 11 : *Est præterea annus, quem Aristoteles maximum potius quam magnum appellat, quem solis et lunæ vagarumque stellarum orbes conficiunt, quum ad idem signum, ubi quondam fuerunt una referuntur; cujus anni hiemps summa est cataclysmos, quam nostri diluvionem vocant, æstas autem ecpyrosis, quod est mundi incendium : nam his alternis temporibus mundus tum exignescere tum exaquescere videtur. Hunc Aristarchus putavit annorum vertentium* II CCCCLXXXIIII, *Aretes Dyrrachinus* VDLII, *Heraclitus et Linus* XDCCC, *Dion* XDCCCLXXXIIII. *Orpheus CXX, Cassandrus tricies sexies centum millium, alii vero infinitum esse nec unquam in se reverti existimarunt.* Dion forte Neapolitanus mathematicus est cujus meminit Varro ap. Aug. C. D. XXI, 8 (v. Castoris fr.). De Lino v. Welck. *Klein. Schft.* I, p. 45.

Censorinus ibid. c. 21, 3 : *Timæus CCCCXVII, Aretes DXIIII* (sc. *annos numerant a bello Troiano usque ad Olympiadem primam*). Codd. h. l. *Eretes* et *Erethes*, « unde Carrio reposuit *Aretes*, uti est c. 18, 11. *Orœthes* conj. Manutius. Fortasse legendum *Crates*. Hunc in disputationibus Homericis de hac re egisse verisimile est. » *Otto Jahn.* Ceterum num historicus fuerit Arethes, nescio.

ARCHINUS

ΘΕΣΣΑΛΙΚΑ.

1.

Schol. Pind. Pyth. III, 59 : Ἡ δὲ Βοιβιὰς (λίμνη παρακειμένη τῇ Λακερείᾳ) καὶ Νεσωνὶς ἐλέγετο, ὥσπερ Ἀρχῖνος ἐν Θεσσαλικοῖς. Βοιβιὰς δὲ ἐλέγετο ἀπὸ μιᾶς τῶν νυμφῶν Βοιβηΐδος.

« Ante vocem Νεσωνὶς cum cod. Gott. delevi verba Κορωνὶς ἢ κατ' ἐνίους, ex varia lectione haud dubie orta. De Nesonide palude, quam alii rectius distinguunt a Bœbeide, cf. Suidas v. Νέσσων, Strabo IX, p. 296, 304, 305; Eustath. ad Iliad. β, 711, et correcta a Berkelio schol. ad Eur. Alcest. 590. » *Bœckh.*

2.

Stephan. Byz. : Δώτιον, πόλις Θεσσαλίας... ἐκλήθη δὲ ἀπὸ Δωτίας τῆς Ἔλάτου,... ὡς δὲ Ἀρχῖνος (vgo Ἀρχῆνος) ἀπὸ Δώτου τοῦ Νεώνου τοῦ Ἕλληνος. Cf. Pherecydes fr. 8 et Mnaseæ fr. 21.

De Archino Atheniensi v. quæ laudat Westermann. in *Gesch. der gr. Bereds.* § 45, 2-6. Locis ibi citatis adde Philopon. in Aristot. Metaph. p. 67; Syrian. in Metaphys. p. 120 b.

ARCHITIMUS.

ΑΡΚΑΔΙΚΑ.

Plutarch. Qu. Gr. c. 39, p. 300, B : « Διὰ τί τοὺς εἰς τὸ Λύκαιον εἰσελθόντας ἑκουσίως, καταλεύουσιν οἱ Ἀρκάδες· ἂν δ' ὑπ' ἀγνοίας, εἰς Ἐλευθέρας ἀποστέλλουσι; » Πότερον ὡς ἐλευθερουμένων αὐτῶν διὰ τὴν ἀπόλυσιν, ἔσχεν ὁ λόγος πίστιν, καὶ τοιοῦτόν ἐστι τὸ εἰς Ἐλευθέρας, οἷον τὸ, εἰς Ἀμελοῦς χώραν, καὶ τὸ, ἥξεις εἰς ἁρέσαντος ἕδος; ἢ κατὰ τὸν μῦθον, ἐπεὶ μόνοι τῶν Λυκάονος παίδων Ἐλευθὴρ καὶ Λεβάδος οὐ μετέσχον τοῦ περὶ τὸν Δία μιάσματος, ἀλλ' εἰς Βοιωτίαν ἔφυγον, καὶ Λεβαδεῦσίν ἐστιν ἰσοπολιτεία πρὸς Ἀρκάδας. Εἰς Ἐλευθέρας οὖν ἀποπέμπουσι τοὺς ἐν τῷ ἀδύτῳ τοῦ Διὸς ἀκουσίως γενομένους. Ἢ ὡς Ἀρχίτιμος ἐν τοῖς Ἀρκαδικοῖς, ἐμβάντας τινὰς κατὰ ἄγνοιαν ὑπὸ Ἀρκάδων φησὶ παραδοθῆναι Φλιασίοις, ὑπὸ δὲ Φλιασίων Μεγαρεῦσιν, ἐκ δὲ Μεγαρέων εἰς Θήβας κομιζομένους περὶ τὰς Ἐλευθέρας ὕδατι καὶ βρονταῖς καὶ διοσημείαις ἄλλαις κατασχεθῆναι· ἀφ' οὗ δὴ καὶ τὸν τόπον Ἐλευθέρας ἐνιοί φασι προσαγορεύεσθαι.

THESSALICA.

1.

Bœbias lacus etiam Nesonis vocabatur, ut Archinus in Thessalicis ait. Bœbias autem appellabatur a Bœbeide nympha.

2.

Dotium, urbs Thessaliæ, nomen habet a Dotio Elati filio, vel, ut Archinus dicit, a Doto Neoni filio, Hellenis nepote.

ARCADICA.

Cur qui sponte sua in Lycæum intrant, lapidibus obruuntur ab Arcadibus; qui per imprudentiam, Eleutheras deportantur? — An quasi liberatis hoc modo hisce, sermoni fides paratur? ut similis sit locutio *Ad Eleutheras*, qualis est *In regionem Amelus* et *Ad sedem venies Aresantis.* Aut fabulam sequi præstat? quoniam soli de Lycaonis filiis Eleuther et Lebadus facinoris, quod in Jovem molitus erat pater, insontes fuerunt et in Bœotiam fugerunt : unde et Lebadensibus jus civitatis cum Arcadibus intercedit; ergo Eleutheras relegant, qui in Jovis sacro inaccesso loco imprudentes rei fuerunt. Architimus in Arcadicis scribit quosdam qui Lycæum intrassent per ignorantiam, ab Arcadibus traditos fuisse Phliasiis, ab his Megarensibus : inde quum Thebas mitterentur, apud Eleutheras fuisse imbre, tonitrubus aliisque cœlestibus denuntiationibus delentos : atque inde etiam loco nomen Eleutheras factum nonnulli affirmare.

Archetimus quidam Syracusanus memoratur Diogeni L. I, 40 : Ἀρχέτιμος ὁ Συρακούσιος ὁμιλίαν αὐτῶν (septem sapientium) γέγραφε παρὰ Κυψέλῳ, ᾗ καὶ αὐτός φησι περιτυχεῖν.

ARIÆTHUS TEGEATA.

ΑΡΚΑΔΙΚΑ.

1.

Hygin. Poet. astr. II, 1. Arctos minor : *Ariæthus Tegeates, historiarum scriptor, non Callisto, sed Megisto dicit appellatam, et non Lycaonis, sed Cetes filiam, Lycaonis neptem. Præterea Cetea ipsum Engonasin nominari. Reliqua vero superioribus conveniunt. Quæ res in Nonacri monte Arcadiæ gesta narratur.* Eadem iterum tangit II, 6.

2.

Schol. Venet. Iliad. δ', 319 : Πύλιοι καὶ Ἀρκάδες περὶ γῆς ὅρων ἐπολέμουν περὶ τὸ καλούμενον Ἀγκαῖον (Λύκαιον?) ὄρος. Νέστωρ δὲ μονομαχήσας ἐκ προκλήσεως Ἐρευθαλίωνα τὸν Ἱππομέδοντος ἢ, ὡς ἔνιοι, Ἀφείδαντος ἀνεῖλε, καὶ ὑπὸ χαρᾶς τὸ περιορισθὲν χωρίον παρεξῆλθεν, οἱ δὲ Ἀρκάδες, ἔτι σκαρίζοντος τοῦ Ἐρευθαλίωνος, ἐφορμήσαντες τοῖς Πυλίοις συνέβαλον, καὶ οὕτως ἐνίκησαν. Θάψαντες δὲ τὸν Ἐρευθαλίωνα καὶ τοὺς φίλους ἐπέγραψαν τῷ τάφῳ τόδε τὸ ἐπίγραμμα·

Ἐνθάδ' Ἐρευθαλίωνι φίλοις τ' ἐπὶ τύμβον ἔθηκαν
Ἀρκαδίης βασιλῆς, γένος ἔξοχον Ἱπποδά- [μαντος cod. Lips.),
οἵ ποτε Νέστορα καὶ λαοὺς πολέμῳ δαμάσαντο.

Ἱστορεῖ Ἀρίαιθος (Ἀρίηθος Cramer. in Anecd. Paris. III, p. 202). Schol. Victor. l. l. sic habet : Πύλιοι μὲν οὖν πρὸς Ἀρκάδας ἐπολέμουν περὶ ὅρων γῆς. Γίνεται δ' αὐτοῖς συμβολὴ περὶ τὸν Ἀκίδαντα ποταμόν (Φειᾶς πὰρ τείχεσσιν, Ἰαρδάνου ἀμφὶ ῥέεθρα, Hom. Il. η', 135). Ἐρευθαλίωνος δὲ τοῦ Ξανθίππου προτρεπομένου τὸν βουλόμενον, Νέστωρ ἀντιστὰς ἐνίκησεν. Ὑπὸ δὲ τῆς ἡδονῆς ἁλλόμενος ἐκπεπήδηκε τοῦ περιορισθέντος χωρίου· ὅθεν Ἀρκάδες Ἐρευθαλίωνα μᾶλλον ἔφασαν νικῆσαι τὸν μὴ ἐξελθόντα τοῦ τόπου, καὶ συμβαλόντες ἐκ δευτέρου, εἶτα κοινῇ περιγράψαντες τοὺς χώρους, ἔθαψαν Ἐρευθαλίωνα, καὶ τῷ σήματι ἐπέγραψαν· »

Ἐνθάδ' Ἐρευθαλίωνα φίλοι περὶ τύμβον ἔθηκαν,
Ἀρκαδίης βασιλῆ, γένος ἔξοχον Ἀμφιδάμαντος,
οἵ ποτε Νέστορα καὶ λαοὺς πολέμῳ δαμάσαντο.

Ἱστορεῖ Ἀρίαιθος. Cf. Il. η, 132 sqq.

3.

Dionysius Hal. A. R. 1, 49, p. 123 R. Æneas secundum Cephalonem et Hegesippum Troja venit in Thraciam ibique moritur. Ἕτεροι δὲ ἐκ Θράκης ἀναστήσαντες αὐτὸν ἕως Ἀρκαδίας παρακομίζουσιν. Οἰκῆσαι δὲ λέγουσιν ἐν Ὀρχομενῷ τε τῷ Ἀρκαδικῷ καὶ τῇ Νήσῳ λεγομένῃ καίπερ οὔσῃ μεσόχθονι, ὑπὸ τελμάτων καὶ ποταμοῦ· τὰς δὲ καλουμένας Καπύας Αἰνείου τε καὶ Τρώων ἀπόκτισιν εἶναι, Καπύας ὀνομασθείσας ἀπὸ τοῦ Τρωικοῦ· κάπυος. Λέγεται δὲ ταῦτα ἄλλοις τε καὶ Ἀριαίθῳ (sic cod. Vat., Ἀρίσθῳ rell.) γράψαντι τὰ Ἀρκαδικά. Cf. quæ sequuntur ex Agathyllo poeta Arcadico.

Καπυάς] « Καφύας seu Καφυὰς Dionysium scripsisse opinor; ut sensus sit Arcadiæ oppidum, quod posterioribus sæculis Καφυὰς nominarunt, a primis conditoribus, Ænea et Trojanis, dictum fuisse Καπυάς, voce a Capy Trojano deflexa. Nisi forte Arcadico et Dorico more id oppidum Καφύαι dicitur; Ionico autem et communi Καπύαι. V. Strabo III, p. 704. Steph. B. v. Καφύαι. » Sylburg. Cetera cf. Klausen. *Æneas* tom. I, p. 366.

ARCADICA.

2.

Pylii et Arcades de ditionis finibus belligerabant circa Ancæum montem (*Acidantem fl.*). Nestor ad singulare certamen Ereuthalionem, Hippomedontis vel, ut nonnulli dicunt, Aphidantis filium, provocavit eumque occidit, et præ gaudio locum quem pro certaminis arena circumscripserant, transgressus est. Tum vero Arcades, palpitante adhuc Ereuthalione, irruentes in Pylios manumque conserentes victoria potiti sunt. Deinde sepelierunt Ereuthalionem [et amicos], tumuloque inscripserunt hæcce :

Hic Ereuthalioni amicisque tumulum fecerunt
Arcadiæ principes, clarum genus Hippomedontis,
qui Nestorem ejusque populum domuerunt bello.

Vel potius :

Hic Ereuthalionem amici tumulo condiderunt
Arcadiæ regem, clarum genus Amphidamantis (Aphidantis),
qui quondam Nestorem ejusque populum domuere bello.

Narrat hæc Ariæthus.

3.

Alii Æneam ex Thracia discedentem faciunt et in Arcadiam usque deducunt, eumque dicunt habitasse in Orchomeno Arcadico, et in ea quæ (licet sit mediterranea) ob loca cœnosa et flumen Νῆσος vocatur. Atque Capyas, quas dicunt, ab Ænea ceterisque Trojanis conditas et a Capy Trojano Capyas appellatas esse. Hæc autem tum ab aliis tum ab Ariætho rerum Arcadicarum scriptore produntur.

4.

Schol. Apollon. Rh. II, 498 : Φερεκύδης δέ φησι καὶ Ἄραιθος (sic) ἐπὶ κύκνων αὐτὴν (τὴν Κυρήνην) ὀχηθεῖσαν κατὰ Ἀπόλλωνος προαίρεσιν εἰς τὴν Κυρήνην ἀφικέσθαι. Pro Ἄραιθος codex Parisinus præbet Ἄρατος. Falso; nam de Cyrene nihil apud Aratum legitur. Error inde natus quod paullo post Arati locus (Phæn. 151) de etesiis citatur. Quomodo de Cyrene in Arcadicis sermo esse potuerit, docet filius ejus Aristæus, cujus cultus apud Arcades vigebat. Fortasse igitur ex eodem Ariætho desumpta sunt quæ antecedunt ap. schol. l. l : Τοῦ γὰρ κατηστερισμένου κυνὸς [ἐν τῷ λέοντι, ἐπειδὰν ὁ ἥλιος εἰσέλθῃ τὸν λέοντα addit cod. Paris.; quæ sunt Arati Phænom. 151, et paullo post uberius exscribuntur] φλέγοντος τὰς Κυκλάδας νήσους καὶ πολὺν χρόνον αὐχμοῦ τε καὶ ἀπορίας οὔσης, οἱ τὴν Κέω κατοικοῦντες ἐκ θεοπροπίου ἐπεκαλέσαντο Ἀρισταῖον τὸν Ἀπόλλωνος καὶ Κυρήνης [τῆς Ὑψέως add. Par.] ἐκ Φθίας. Ὁ δὲ παραλαβών τινας ἐξ Ἀρκαδίας ἦλθεν εἰς τὴν Κέω, καὶ Διὸς ἱερὸν ἱδρύσατο Ἰκμαίου, ἕνεκα τοῦ τοὺς ὄμβρους γίνεσθαι [καὶ τοὺς ἐτησίας πνεῖν add. Par.], καὶ τὸν κύνα ἐξιλάσατο. Καὶ ἐνομοθέτησε κατ' ἐνιαυτὸν τοῖς Κείοις μεθ' ὅπλων ἐπιτηρεῖν τὴν ἐπιτολὴν τοῦ κυνὸς, καὶ θύειν αὐτῷ. Cf. Heraclid. Pont. fr. 9 (tom. II, p. 214).

5.

Schol. Vatican. Eurip. Rhes. 36 : Τὸν Πᾶνα οἱ μὲν Πηνελόπης φασὶ [ἢ?] Καλλιστοῦς καὶ δύο παῖδας γενομένους (l. καὶ Διὸς παῖδα γενέσθαι?) (ἀφ' ἧς ὄρος Κυλλήνης)· ἄλλοι δὲ Ἀπόλλωνος καὶ Πηνελόπης, ὡς καὶ Εὐφορίων· ὃν ἔθρεψαν νύμφαι· διὸ καὶ νυμφαγενῆ αὐτὸν φησι τραφέντα παρ' ἐκείναις. Ἀρ.ῆθος (sic) δὲ ὁ Τεγεάτης Αἰθέρος αὐτὸν καὶ νύμφης Οἰνόης γενεαλογεῖ. Ἔνιοι δὲ Ὀρσινόης νύμφης καὶ Ἑρμοῦ. Ἐπιμενίδης δὲ Καλλιστοῦς καὶ Διὸς παῖδας γεγενῆσθαι Πᾶνα καὶ Ἀρκάδα διδύμους.

Non erat cur Wagnerus fragm. Tragg. p. 20 Ἀρῆθος mutaret in Ἀρίσταρχος. *Œnoe* Panis mater (cf. Schol. Theocrit. I, 3) Tegeaticam narrationem arguit; siquidem Pausanias VIII, 47, 2, de Tegeatico fano Minervæ Aleæ verba faciens, aræ hujus deæ insculptas esse ait Rheam et Œnoen nympham, parvulum Jovem tenentes. Ibidem inter ἀναθήματα templi recensentur αἱ πέδαι, πλὴν ὅσας ἠφάνισεν αὐτῶν Ἰός, ἃς γε ἔχοντες Λακεδαιμονίων οἱ αἰχμάλωτοι τὸ πεδίον Τεγεάταις ἔσκαπτον· addit: Μαρπήσσης τε ἐπίκλησιν Χήρας γυναικὸς Τεγεατίδος ἀνάκειται τὸ ὅπλον. Haec notanda fuissent ad Diniae fragmentum 8 (ex Herodiano), p. 26, ubi Lacedæmonii vincti flumen per campum deduxisse narrantur: Περιμήδας ἐν Τεγέᾳ δυναστευούσης, ἣν οἱ πλεῖστοι καλοῦσι Χοίραν. Totus ille Herodiani locus quum sit quammaxime corruptus, non dubito quin istud Περιμήδας... Χοίραν ex Pausania corrigendum sit. Plura de hac Marpessa exposuit Pausanias VIII, 48, 4 sqq., quæ tu vide.

ARISTÆNETUS.

ΠΕΡΙ ΦΑΣΗΛΙΔΟΣ.

Stephan. Byz. v. Γέλα : Ἀριστaίνετος δ' ἐν πρώτῃ τῶν Περὶ Φασήλιδα, ὅτι Λάκιος καὶ Ἀντίφημος ἀδελφοὶ ἐλθόντες εἰς Δελφοὺς μαντεύσασθαι· τὴν δὲ Πυθίαν οὐδὲν περὶ ἐκείνων λέγουσαν, προστάξαι τὸν Λάκιον πρὸς ἀνατολὰς ἡλίου πλεῖν· τοῦ δ' Ἀντιφήμου γελάσαντος τὴν Πυθίαν εἰπεῖν πάλιν [πλεῖν] ἐφ' ἡλίου δυσμῶν καὶ ἣν ἂν πόλιν οἰκήσῃ (l. καὶ Γέλαν π. οἰκίσαι).

Cf. Etym. M. p. 225 : Ἀντίφημος ἢ Δεινομένης ὁ Ῥόδιος, κατὰ χρόνον (χρησμὸν?) εἰς Δελφοὺς παραγενόμενος, ἤκουσεν ὡς δέοι πρὸς δυσμὰς ἀπιόντα πόλιν κτίζειν· ἐπὶ δὲ τῇ ἀπροσδοκήτῳ ἀκοῇ ἐγέλασε καὶ ἀπὸ τοῦ συμβάντος ὠνόμασε τὴν πόλιν. De Antiphemo Gelæ conditore v. Herodot. VII, 153; Thucyd. VI, 4; VII, 57; Pausan. VIII, 46; Schol. Pindar. Ol. II, 14. De Lacio, Phaselidis conditore, et Antiphemo cf. fabulam Philostephani ap. Athen. VII, p. 297, F; et quæ similia narrantur de Telmisso et Galeota ap. Stephan. Byz. v. Γαλεῶται. Ceterum v. Raoul-Rochette *Etabl. d. col. gr.* III, p. 251; Müller. *Dor.* I, p. 110 sq.

Alium, puto, Aristænetum commemorat Eu-

4.

Pherecydes et Ariæthus cygnis vectam Cyrenen Apollinis consilio in Cyrenen venisse narrant.

5.

Pan secundum Ariæthum Ætheris et Œnoes nymphæ filius est.

DE PHASELIDE.

Aristænetus libro primo De Phaselide narrat Lacium et Antiphenum fratres oraculi consultandi causa Delphos venisse; Pythiam vero ad ea, quæ scire cupiisent, nihil respondentem Lacio imperasse, ut orientem versus navigaret (urbemque conderet. Ob tale responsum) quum risisset Antiphemus, huic Pythiam jussisse, ut occasum versus navigaret, et Gelam (*Risus*) urbem conderet.

docia Viol. p. 67 : Ἀρ. ῥήτωρ ἔγραψεν ἱστορίαν Αἰγυπτίων καὶ Περὶ τῶν τοῦ Νείλου ἀγαθῶν. Cf. ibid. p. 305 v. Νεῖλος : Ἀνέγνων δὲ παρὰ Ἀρισταινέτῳ τῷ ῥητορικῷ, ὅτι ἑορτάζουσιν αὐτῷ οἱ Αἰγύπτιοι ἑορτὴν πανδημεί, πάντες καὶ πᾶσαι ἐρχόμεναι περὶ τὰ θέατρα τῶν πόλεων, κἀκεῖσε θοινῶνται ἕκαστος καὶ ἑκάστη δ ἔχειν χοροὺς δὲ συστησάμενοι ᾄδουσι τῷ Νείλῳ ᾠδάς, αἳ τῷ Διὶ ᾄδονται· ὡς τοῦ Νείλου τὸ τοῦ Διὸς ἔργον ποιοῦντος καὶ ἄρχοντος τῆς χώρας. Ἀνδρογύνων δὲ δοκεῖ λέγειν τιμάς, τῷ πανδημεὶ τοὺς ἄρρενας μετὰ τῶν γυναικῶν ἐκβακχεύεσθαι, καὶ πολλάκις ὡς ἐν μέθῃ καὶ ἀσελγαίνοντας. Num hic Aristænetus est rhetor Byzantinus, cujus meminit Philostratus V. S. II, 11, p. 591? Aristænetum quendam Nicæensem introducit Plutarchus in Qu. Conv. III, 7, 2, p. 796 ed. Didot. Mitto Aristænetum Nicæensem epistolographum, de quo v. Boissonad. (Paris. 1822).

ARISTEAS ARGIVUS. V. Aristippi Arcadica fr. 1.

ARISTIDES MILESIUS.

Num omnia quæ in sqq. exhibebimus, ejusdem sint Aristidis Milesii, nescitur. Quodsi ad eundem hominem pertinent libri De proverbiis, in quibus Polemonis mentio fit (fr. 30), et fabulæ Milesiæ, quæ jam Crassi temporibus deliciæ Romanorum erant (f. 29): Aristidem inter an. 150-100 vixisse conjicias.

ΙΤΑΛΙΚΑ.

Ε LIBRO PRIMO.

1.

Plutarch. Par. min. c. 30 : Ἀτεπόμαρος, Γάλλων βασιλεύς, Ῥωμαίοις πολεμῶν, ἔφη μὴ πρότερον ἀναχωρῆσαι, ἐὰν μὴ τὰς γυναῖκας εἰς συνουσίαν ἐκδῶσι. Τῶν δὲ διὰ συμβουλὴν θεραπαινίδων πεμφάντων τὰς δούλας, καὶ κοπωθέντες οἱ βάρβαροι τῇ ἀλήκτῳ συνουσίᾳ ὑπνώθησαν. Ἡ δὲ Ῥητάνα (αὕτη γὰρ ἦν ἡ τοῦτο συμβουλεύσασα) ἀγρίας ἐπιλαβομένη συκῆς, ἀναβαίνει εἰς τὸ τεῖχος, καὶ μηνύει τοῖς ὑπάτοις· οἱ δ' ἐπελθόντες ἐνίκησαν. Ἀφ' οὗ καὶ ἑορτὴ θεραπαινῶν καλεῖται· ὡς Ἀριστείδης Μιλήσιος ἐν πρώτῃ Ἰταλικῶν. « Hunc Milesium Aristidem Wyttenbachius (in Plutarch. tom. II, 1, p. 80) censet de numero historicorum eximendum esse, ut qui *fictus sit ex Aristide Milesiacorum* scriptore : quam ego severitatem judicii haud sequar, quia nulla ætas non fert mixtos bonis scriptores ineptissimos. Mirabile profecto est, ad *solum* Parallelorum libelli artificem unde confluxerint tantæ amplitudinis opera omnibus aliis insuita; mirabilius etiam, qui Aristides tot tamque graves subinde res solus aut legendo cognoverit aut fando audierit; verum in servatis ex antiquitate reliquiis minimis versandum est nobis religiose et in scriptoribus vel infimis nihil nobis licet nisi narrationum futilitatem veritatemque expendere et, prout pulcre aut male scriptorem aliquem in examine illo stetisse censebis, vel acerbiore cum nomine insignire (quemadmodum nostrum Aristidem ob oculos habens Valckenarius ad Herodot. VII, 225, « Istiusmodi nebulonum, inquit, mendacia vix digna sunt memoratu », aut Wesselingius (V. Diodor. Dip. tom. X, p. 224 et p. 381), excerpto cuidam Aristidis loco hanc addit coronidem : « Tu tamen tanquam hic exscriptum non foret, considerare poteris »), exterminare autem de civitate et ad corvos abigere non licet. » Ebert. Σικελ. p. 106.

Ε LIBRO TERTIO.

2.

Id. ib. c. 2 : Πορσίνας, Τούσκων βασιλεύς, πέραν ποταμοῦ Θύμβριος στρατεύσας ἐπολέμησε Ῥωμαίοις, καὶ τὴν ἀπὸ σιτίων φερομένην εὐθηνίαν Ῥωμαίοις μέσην λαβών, λιμῷ τοὺς προειρημένους ἔτρυχε. Τῆς δὲ συγκλήτου συγκεχυμένης, Μούκιος τῶν ἐπισήμων ἀνὴρ λαβὼν τετρακοσίους ἀπὸ τῶν ὑπάτων ὁμήλικας, ἐν ἰδιωτικῷ σχήματι τὸν ποταμὸν διῆλθεν. Ἰδὼν δὲ τὸν σωματοφύλακα τοῦ τυράννου τὰ ἐπιτήδεια διαδιδόντα

ITALICA.

1.

Atepomarus, Gallorum rex, bello Romanos infestans, professus est non ante se recessurum, quam Romani suas uxores Gallis cognoscendas misissent. Romani consilio ancillarum obsecuti has pro liberis miserunt : et barbari nimio rei venereæ abusu fatigati in somnum sunt soluti. Retana (ea princeps consilii fuerat) caprifico conscensa in murum evadit, remque consulibus indicat. Ita Romani facta eruptione vicerunt : atque hinc festus ancillarum dies sumpsit initium. Aristides Milesius auctor primo Italicorum.

2.

Porsena, Etruscorum rex, trans Tiberim positis castris Romanos oppugnabat, commeatuque intercepto fame eos urgebat. Inopia consilii tum laborante senatu, Mucius, de viris illustribus unus, quadringentis consulum permissu assumptis æqualibus, habitu privati hominis indutus amnem transiit : quumque satellitem regis videret militibus necessaria distribuere, regem ipsum esse ratus interfecit. Adductus deinde ad regem, igni, ut erat ibi paratus, dextram imposuit manum, doloribusque animose toleratis subridens, *Solvar*, inquit, *Barbare, etiam te invito : scito enim in

τοῖς στρατηγοῖς, ὑπολαβὼν αὐτὸν τὸν Πορσίναν εἶναι, ἀνεῖλεν. Ἀχθεὶς δ' ἐπὶ τὸν βασιλέα, τοῖς ἐμπύροις ἐπέθηκε τὴν δεξιὰν χεῖρα, καὶ στέξας τὰς ἀλγηδόνας εὐψύχως, ἐμειδίασεν, εἰπών· « Βάρβαρε, λέλυμαι, κἂν μὴ θέλῃς· καὶ ἴσθι ἡμᾶς κατὰ σοῦ τετρακοσίους ὄντας ἐν τῷ στρατοπέδῳ, οἵ σε ἀνελεῖν ζητοῦμεν. » Ὁ δὲ φοβηθείς, σπονδὰς πρὸς Ῥωμαίους ἐποιήσατο, καθάπερ ἱστορεῖ Ἀριστείδης ὁ Μιλήσιος ἐν τρίτῃ ἱστοριῶν (l. Ἰταλικῶν).

3.

Id. ib. c. 3 : Ῥωμαῖοι πρὸς Σαμνίτας πόλεμον ἔχοντες, στρατηγὸν ἐχειροτόνησαν Ποστούμιον Ἀλβῖνον. Οὗτος κατὰ τὰς καλουμένας φορκούλας Καυδίνας (ἔστι δὲ τόπος στενώτατος) ἐνεδρευθείς, τρεῖς ἀπέβαλε λεγεῶνας, καὶ αὐτὸς καιρίως τρωθεὶς ἔπεσε. Βαθείας δὲ νυκτὸς ὀλίγον ἐπιζήσας, περιείλετο τῶν ἀνηρημένων πολεμίων τὰς ἀσπίδας, καὶ εἰς τὸ αἷμα τὴν χεῖρα βαπτίσας, ἔστησε τρόπαιον ἐπιγράψας· Ῥωμαῖοι κατὰ Σαμνιτῶν Διὶ τροπαιούχῳ. Φάβιος δὲ, ὁ ἐπικληθεὶς Λαίμαργος, στρατηγὸς πεμφθείς, καὶ παραγενόμενος ἐπὶ τὸν τόπον, ἰδὼν τὸ τρόπαιον, τὸν οἰωνὸν ἀσμένως ἐδέξατο· καὶ συμβαλὼν ἐνίκησε, καὶ αἰχμάλωτον λαβὼν τὸν βασιλέα, εἰς Ῥώμην ἔπεμψεν· ὡς Ἀριστείδης ὁ Μιλήσιος ἐν τρίτῃ Ἰταλικῶν.

4.

Id. ib. c. 19 : Τῶν Διονυσίων ἐν τῇ Ῥώμῃ ἀγομένων, Ἀρνούτιος ἐκ γενετῆς ὑδροποτὴς ἐξουδένιζε τὴν τοῦ θεοῦ δύναμιν. Ὁ δὲ μέθην ἐνέβαλε, καὶ ἐβιάσατο τὴν θυγατέρα, Μεδουλλίναν· ἡ δὲ ἐκ δακτυλίου γνοῦσα τὸ γένος, καὶ πρεσβύτερα τῆς ἡλικίας φρονήσασα, μεθύσασα τὸν πατέρα καὶ στεφανώσασα, ἤγαγεν ἐπὶ τὸν βωμὸν τῆς Ἀστραπῆς, καὶ δακρύσασα ἀνεῖλε τὸν ἐπίβουλον τῆς παρθενίας· ὡς Ἀριστείδης ἐν τρίτῃ Ἰταλικῶν.

5

Id. ib. c. 22 : Οὐαλερία Τουσκλαναρία κατὰ μῆνιν Ἀφροδίτης ἐρασθεῖσα Οὐαλερίου τοῦ πατρὸς, τῇ τροφῷ ἀνεκοίνωσεν· ἡ δὲ τὸν δεσπότην δόλῳ ὑπῆλθεν, εἰποῦσα, ὡς αἰδεῖται κατ' ὄψιν μίσγεσθαι, τῶν τε γειτόνων εἶναι τὴν παρθένον. Καὶ οἰνωθεὶς ὁ πατὴρ ἤτει φῶς, ἡ δὲ τροφὸς φθάσασα διήγειρεν, ἥτις ἐπὶ ταῖς ἀγροικίαις ἦν, ἐγκύμων τυγχάνουσα· ποτὲ δὲ κατὰ χρημνῶν ἐνεχθείσης, τὸ βρέφος ἔζη· κατιοῦσα δ' ἐγκύμων κατέστη, καὶ εἰς τὸν ὡρισμένον χρόνον ἐγέννησεν Αἰγίπανα, κατὰ τὴν Ῥωμαίων φωνὴν Σιλουάνον. Ὁ δὲ Οὐαλέριος ἀθυμήσας κατὰ τῶν αὐτῶν [ἑαυτὸν] ἔρριψε χρημνῶν· ὡς Ἀριστείδης Μιλήσιος ἐν τρίτῳ Ἰταλικῶν.

6.

Id. ib. c. 24 : Ἀννίβα Καμπανοὺς λεηλατοῦντος, Λούκιος Θύμβρις τὸν υἱὸν Ῥούστιον μετὰ χρημάτων ἔθετο πρὸς Οὐαλέριον Γέστιον ὄντα γαμβρόν. Ὁ δὲ νενίκηκεν. Ἀκούσας δὲ ὁ [Καμπανὸς], φιλαργυρίᾳ παρέβη τὰ δίκαια τῆς φύσεως, τὸν παῖδα φονεύσας. Ὁ δὲ Θύμβρις διὰ τῆς ἀγροικίας πορευόμενος, καὶ τῷ σώματι τοῦ παιδὸς ἐντυχὼν, ἔπεμψεν ἐπὶ τὸν γαμβρὸν, ὡς δείξων θησαυρούς· ἐλθόντα δ' ἐτύφλωσε καὶ ἐσταύρωσεν· ὡς Ἀριστείδης ἐν τρίτῳ Ἰταλικῶν.

---

castris nos esse quadringentos qui te ad necem quærimus. Territus Porsena pacem cum Romanis fecit. Refert Aristides Milesius tertio Historiarum libro.

3.

Romani bello Samnitico ducem exercitus creaverunt Postumium Albinum. Is in angustiis quæ Caudinæ Furcæ dicuntur, circumventas hostium insidiis tres legiones perdidit, et ipse vulnere gravi accepto cecidit. Intempesta nocte, jamjam moriturus, hostibus occisis scuta ademit, tropæum statuit, manuque in sanguinem intincta inscripsit, *Jovi tropæorum vindici de Samnitibus Romani posuerunt.* Fabius autem, Gurges cognomento, missus cum copiis, ut ad locum venit, viso tropæo omen arripuit, commissoque prœlio vicit hostes, regemque eorum captum Romam misit. Ex Aristidis Milesii Italicorum tertio.

4.

Romæ quum celebrarentur Liberalia, Aruntius, qui inde a natalibus fuerat abstemius, vim Liberi patris despicatui habuit. A quo in ebrietatem conjectus, filiæ suæ Medullinæ virginitatem per vim eripuit. Ea ex annulo violatorem cognoscens, majus ætate sua facinus meditata patrem inebriavit ac exornavit, adductumque ad aram Fulminis, illacrimans interfecit eum qui suæ virginitati insidias struxerat. Aristides tertio Italicorum.

5.

Valeria Tusculanaria propter iram Veneris amore patris Valerii correpta, rem cum nutrice communicavit : hæc fraude dominum ad filiæ concubitum induxit, a virgine cum deperiri inquiens vicina, et quæ cum ipso vereatur concumbere, si agnoscatur. Pater cum filia congressus, per ebrietatem lucernam postulavit : nutrix Valeriam excitare occupavit : quæ profuga quum ruri degeret, uterumque gereret, aliquando dejecta est per præcipitium, incolumis tamen, salvo etiam fœtu, quem suo tempore peperit, nomine Silvanum (Græci Ægipanem vocant). Valerius præ mœrore de eodem se præcipitio dejecit. Aristides Milesius tertio Italicorum.

6.

Hannibale res Campanorum agente et ferente, Lucius Thymbris Rustium filium una cum pecunia deposuit apud Valerium Gestium necessarium suum. Hic quum hostem rebus potiri intellexisset, præ cupiditate pecuniæ naturæ jura violans, puerum interfecit. Thymbris iter per agros faciens, reperto filii cadavere, necessarium istum suum ad se vocavit, thesauros ei se ostensurum prætendens : nactusque hominem oculis privavit et in crucem sustulit. Aristides tertio Italicorum.

7.

Id. ib. c. 31 : Ῥωμαίων πρὸς Γαλάτας πολεμούντων, καὶ τῆς εὐθηνίας μὴ ἀρκούσης, Κίννας τοῦ δήμου τὸ σιτόμετρον ὑπέσπασε· Ῥωμαῖοι δὲ, ὡς ἀντιποιούμενον αὐτὸν τῆς βασιλείας, λιθόλευστον ἐποίησαν· ὡς Ἀριστείδης ἐν τρίτῳ Ἰταλικῶν.

8.

Id. ib. c. 40. Vide Alexandri Polyh. fr. 26.

E LIBRO QUARTO.

9.

Id. ib. c. 39 : Ἐν Αἰγέστῃ, τῇ πόλει τῆς Σικελίας, ἐγένετό τις ὠμὸς τύραννος, Αἰμίλιος Κενσωρῖνος. Οὗτος τοὺς καινότερα βασανιστήρια κατασκευάσαντας ἐδωροδόκει. Εἷς δέ τις, Ἀρούντιος Πατέρκουλλος, δημιουργήσας ἵππον χαλκοῦν τῷ προειρημένῳ δῶρον ἔδωκεν, ἵνα βάλλῃ αὐτούς. Ὁ δὲ τότε πρῶτον νομίμως ἀναστραφείς, τὸν χαρισάμενον πρότερον ἔβαλεν· ὡς ἂν, ἣν ἐπενόησε βάσανον ἄλλοις, αὐτὸς πάθῃ πρῶτος. Τοῦτον συλλαβὼν ἀπὸ τοῦ Ταρπηίου ὄρους ἔρριψε. Καὶ ἔοικοῦσιν οἱ ἀποτόμως βασιλεύσαντες ἀπ' ἐκείνου Αἰμίλιοι προσαγορεύεσθαι· ὡς Ἀριστείδης ἐν τετάρτῳ Ἰταλικῶν. « Gens Æmilia ad Amulium Albanorum regem a Silio (Pun. VIII, 295) refertur. Jam is Amulius, quia pulso fratre regnat, sceleri scelus addit (Liv. I, 3); inde novam suam Æmilii nominis etymologiam Aristides arcessivisse videatur. » *Ebert*. Σικελ. p. 80.

E LIBRO DECIMO NONO.

10.

Id. ib. c. 35 : Λοιμοῦ κατασχόντος Φαλερίους, καὶ φθορᾶς γενομένης, χρησμὸς ἐδόθη λωφῆσαι τὸ δεινὸν, ἐὰν παρθένον τῇ Ἥρᾳ θύωσιν κατ' ἐνιαυτόν. Ἀεὶ δὲ τῆς δεισιδαιμονίας μενούσης, κατὰ κλῆρον καλουμένη Οὐαλερία Λουπέρκα ἤγετο εἰς θυσίαν· σπασαμένη δὲ τὸ ξίφος, ἀετὸς καταπτὰς ἥρπασε, καὶ ἐπὶ τῶν ἐμπύρων ἔθηκε ῥάβδον μικρὰν ἔχουσαν σφύραν, τὸ δὲ ξίφος ἐπέβαλε δαμάλει τινὶ παρὰ τὸν ναὸν βοσκομένῃ. Νοήσασα δὲ ἡ παρθένος, καὶ τὴν βοῦν θύσασα, καὶ τὴν σφύραν ἄρασα, κατ' οἰκίαν περιῆλθε, καὶ τοὺς ἀσθενοῦντας ἠρέμα πλήττουσα διήγειρεν, ἐρρῶσθαι ἑνὶ ἑκάστῳ λέγουσα. Ὅθεν καὶ νῦν τὸ μυστήριον τελεῖται· ὡς Ἀριστείδης ἐν ἑνδεκαιδεκάτῳ Ἰταλικῶν. Eandem fabulam ex Varrone affert Jo. Lydus. Vide fr. 25.

E LIBRO QUADRAGESIMO (?).

11.

Id. ib. c. 5 : Διὰ μέσης τῆς ἀγορᾶς ῥέων ὁ Τίβερις διὰ μῆνιν Ταρσίου Διὸς, μέγιστον ἀπέρρηξε χῶμα, καὶ πολλὰς οἰκίας ἐβύθισε· χρησμὸς δ' ἐδόθη λήξεσθαι, ἐὰν τὸ τίμιον ἐμβάλωσι. Τῶν δὲ χρυσὸν καὶ ἄργυρον ἐμβαλλόντων, Κούρτιος τῶν ἐπισήμων νέος, τὸν χρησμὸν νοήσας, καὶ λογισάμενος τὴν ψυχὴν τιμιωτέραν, ἔφιππον ἑαυτὸν ἔρριψεν εἰς τὸ χάσμα, καὶ τοὺς οἰκείους ἐξέσωσε τῶν κακῶν· ὡς Ἀριστείδης ἐν τεσσαρακοστῷ Ἰταλικῶν.

E LIBRIS INCERTIS.

12.

Id. ib. c. 4 : Ῥωμαῖοι πρὸς Ποινοὺς πόλεμον ἔχοντες, ἔπεμψαν τριακοσίους, καὶ στρατηγὸν Φάβιον Μάξιμον. Συμβαλὼν δ' ἀπέβαλε πάντας, αὐτὸς δὲ καιρίως τρωθεὶς μεθ' ὁρμῆς ἐπὶ τὸν Ἀννίβαν ἠνέχθη, καὶ καθελὼν τὸ διάδημα, συναπέθανεν αὐτῷ, καθάπερ ἱστορεῖ Ἀριστείδης ὁ Μιλήσιος.

7.

Romanis bellum contra Gallos gerentibus, et rebus ad victum quæ pertinent non suppeditantibus, Cinna mensuram, qua populo solebant frumentum dimetiri, contraxit : estque propterea a civibus, quasi regnum affectaret, lapidibus obrutus. Aristides tertio Italicorum.

9.

Ægestæ, quæ Siciliæ urbs est, sævus quidam fuit tyrannus, Æmilius Censorinus, donis eos afficiens, qui nova invenissent tormenta. Erat quidam Aruntius Paterculus, qui equum æreum fabricatus dono dedit tyranno, ut in eum conjiceret cruciandos. Tyrannus tunc primum jus secutus, ipsum tormenti auctorem in equum conjecit, ut quos aliis paraverat cruciatus, ipse primus experiretur. Eum comprehensum de monte Tarpejo dejecit. Et videntur qui crudeliter imperant, ab illo dicti Æmilii. Aristides quarto Italicorum.

10.

Faleriis grassante peste, oraculo indicatum est finem fore mali, si quotannis Junoni virgine litarent. Ea superstitio quum perduraret, sorte lecta Valeria Luperca, et ad aram ducta, strictum ab ea gladium rapuit aquila, depositoque in ea quæ comburenda igni erant bacillo, cui exiguus præfixus erat malleus, gladium injecit buculæ cuidam prope templum pascenti. Id intelligens virgo bucula rem sacram fecit, sublatoque malleo secundum domos circumivit, lenique ictu excitavit ægrotantes, Valere unicuique dicens. Atque hinc est quod illa sacra in hunc usque diem peraguntur. Aristides undecimo Italicorum.

11.

Per medium forum flumen Tiberis ob iram Jovis Tarsii ingentem aperuit hiatum multasque absorpsit domos. Oraculo moniti finem fore, si pretiosam rem injicerent, aurum et argentum injecerunt. Sed Curtius, unus de primariis juvenibus, sententia oraculi intellecta, animamque istis præstantiorem sentiens, eques se ipsum in hiatum immisit, suosque calamitate solvit. Aristides quadragesimo Italicorum.

12.

Romani bello Punico trecentos miserunt, duce Fabio Maximo. Is conserta pugna omnes amisit : ipse letali affectus vulnere in Annibalem irruit, diadema ei detraxit, eumque eo mortuus est. Ita Aristides Milesius.

13.

Id. ib. c. 11 : Βροῦτος ὑπὸ πάντων ὕπατος χειροτονηθείς, ἐφυγάδευσε τὸν ὑπερήφανον Ταρκύνιον τυραννικῶς ἀναστρεφόμενον. Ὁ δ' ἐλθὼν εἰς Τούσκους, ἐπολέμει Ῥωμαίοις. Οἱ δὲ υἱοὶ τὸν πατέρα προδοῦναι ἠβουλήθησαν. Ἐμπεσόντων δὲ, τραχηλοκοπῆσαι· ὡς Ἀριστείδης Μιλήσιος ἐν τοῖς Ἰταλικοῖς.

14.

Id. ib. c. 12 : Ῥωμαῖοι πρὸς Σαμνίτας πολεμον ἔχοντες, ἐχειροτόνησαν Μάλιον τὸν Ἐπιτάκτην ἐπικληθέντα. Οὗτος διὰ χειροτονίαν ὑπατικὴν εἰς Ῥώμην πορευόμενος, τῷ υἱῷ προσέταξε μὴ συμβαλεῖν· οἱ δὲ Σαμνῖται μαθόντες, βλασφημίαις ἐξουδένιζον τὸν νεανίαν. Ὁ δὲ ταραχθεὶς ἐνίκησεν· Μάλιος δ' αὐτὸν ἐτραχηλοκόπησεν, καθάπερ ἱστορεῖ Ἀριστείδης Μιλήσιος.

15.

Id. ib. c. 15 : Ταρπηία τῶν εὐσχημόνων παρθένων τοῦ Καπιτωλίου φύλαξ, Ῥωμαίων πρὸς Σαβίνους πολεμούντων, ὑπέσχετο τῷ Τατίῳ δώσειν εἴσοδον εἰς τὸ Ταρπήϊον ὄρος, ἐὰν μισθὸν λάβῃ τοὺς ὅρμους, οὓς ἐφόρουν κόσμου χάριν· Σαβῖνοι δὲ νοήσαντες, ζῶσαν κατέχωσαν· ὡς Ἀριστείδης Μιλήσιος ἐν Ἰταλικοῖς.

16.

Id. ib. c. 16 : Ῥωμαῖοι καὶ Ἀλβανοὶ πολεμοῦντες τριδύμους προμάχους εἵλοντο, καὶ Ἀλβανοὶ μὲν Κουριατίους, Ῥωμαῖοι δὲ Ὡρατίους. Συμβληθείσης δὲ τῆς μάχης, οἱ Κουριάτιοι δύο τῶν ἐναντίων ἀνεῖλον· ὁ δὲ περίλοιπος φυγῇ πρασποιητῇ συμμάχῳ χρώμενος, ἐφόνευσε καθ' ἕνα τῶν ἐπιδιωκόντων· χαρέντων δὲ πάντων, μόνη ἡ ἀδελφὴ οὐ συνεχάρη Ὡρατία τὸν κατηγγυημένον ἄνδρα Κουριάτιον ἀνηρηκότι· ὃ δ' ἐφόνευσε τὴν ἀδελφὴν, ὥς φησιν Ἀριστείδης ὁ Μιλήσιος ἐν Ἰταλικοῖς.

17.

Id. ib. c. 17 : Ἀντύλος ἀνὴρ τῶν ἐπισήμων, πορευόμενος εἰς τὸ προάστειον, ὑπὸ κοράκων ἐπεσχέθη παιόντων ταῖς πτέρυξι. Φοβηθεὶς δὲ τὸν οἰωνὸν, εἰς Ῥώμην ὑπέστρεψεν. Ἰδὼν δὲ τὸ τέμενος τῆς Ἑστίας καιόμενον, καὶ τὸ Παλλάδιον ἁρπάσας, ἐτυφλώθη· ὕστερον δ' ἀνέβλεψεν ἐξιλασάμενος· ὡς Ἀριστείδης Μιλήσιος ἐν Ἰταλικοῖς.

18.

Id. ib. c. 18 : Πούπλιος Δέκιος Ῥωμαῖος, πρὸς Ἀλβανοὺς πολεμῶν, ὄναρ εἶδεν, ἐὰν ἀποθάνῃ, ῥώμην προσποιήσειν Ῥωμαίοις. Ἐλθὼν δ' εἰς μέσους καὶ πολλοὺς φονεύσας, ἀνῃρέθη. Ὁμοίως δὲ καὶ ὁ υἱὸς αὐτοῦ Δέκιος ἐν τῷ πρὸς Γάλλους πολέμῳ τοὺς Ῥωμαίους διέσωσεν· ὡς Ἀριστείδης Μιλήσιος.

19.

Id. ib. c. 36 : Ἀμούλιος πρὸς Νομίτορα τὸν ἀδελφὸν τυραννικῶς διακείμενος, τὸν μὲν υἱὸν Αἴνιτον ἐπὶ κυνηγίᾳ ἀνεῖλε, τὴν δὲ θυγατέρα Σιλουίαν ἐν Ἰουλίᾳ τῆς Ἥρας ἱέρειαν ἐποιήσατο. Ταύτην Ἄρης ἐγκύμονα ποιεῖ· ἡ δ' ἔτεκε διδύμους, ὡμολόγησέ τε τῷ τυράννῳ τὴν ἀλήθειαν. Ὁ δὲ φοβηθεὶς, ἀμφοτέρους κατεπόντισε, βαλὼν παρὰ τὰς ὄχθας τοῦ Θύμβρεως. Οἱ δὲ προσηνέχθησαν ἐν τόπῳ, ἔνθα λύκαινα ἦν φωλεύουσα νεοτόκος· καὶ τοὺς μὲν σκύμνους ἔρριψε, τὰ δὲ βρέφη

13.

Brutus ab universis civibus consul creatus, Tarquinium Superbum, qui tyrannice sese gesserat, in exilium egit. Is ad Etruscos confugit, eorumque opera Romanis bellum fecit. Filii patrem prodere voluerunt, reque detecta, securi sunt percussi. Aristides Milesius Italicis.

14.

Romani bello adversus Samnitas præfecerunt Manlium Imperiosum cognomento. Is quum ad comitia creandis consulibus indicta Romam proficisceretur, filio mandavit ne pugnam committeret. Samnitæ, re percepta, conviciis juvenem irritaverunt, et ad prælium elicuerunt. Ex eo victor discessit; pater autem eum securi percussit, ut narrat Aristides Milesius.

15.

Tarpeja, una de nobilibus virginibus, Capitolii custos, bello Sabinorum contra Romanos, Tatio promisit se aditum ei in montem Tarpejum patefacturam, si monilia mercedis loco acciperet, quæ Sabini gestabant. Sabini hoc sentientes, vivam cum monilibus obruerunt. Aristides Milesius in Italicis.

16.

Romani et Albani, bello conflato, tergeminis rem decernendam permiserunt, Albani Curiatiis, Romani Horatiis. Ut ventum est ad conflictum, Curiatii duos de Horatiis obtruncarunt. Tertius superstes simulatæ fugæ auxilio Curiatios singulos insequentes trucidavit. Gaudentibus omnibus, sola victori non est gratulata soror Horatia, cujus sponsum Curiatium frater necasset : ab eoque ipsa est interempta. Aristides Milesius in Italicis.

17.

Antyllus vir primarius in suburbium pergens, a corvis retentus est alis eum plangentibus. Eo ostento territus in Urbem rediit, quumque videret Vestæ ædem flagrare, Palladio inde rapto excæcatus est : posteaque temporis expiata ira numinis usum oculorum recuperavit. Aristides Milesius Italicis.

18.

Publius Decius Romanus contra Albanos belligerans, per quietem imaginatus est se sua morte Romanis vires additurum. Itaque in medios hostes irruit, multisque occisis interfectus est. Eodem modo filius ejus Decius bello Gallico rem Romanam conservavit. Auctor Aristides Milesius.

19.

Amulius fratrem Numitorem tyrannice tractans, filium ejus Ænitum in venatione interfecit : et filiam Silviam Juliæ sacerdotem Junonis fecit. Hanc Mars prægnantem reddidit : quumque gemellos partu edidisset, tyranno veritatem ipsa

ἔτρεφε. Φαῦστος δὲ ποιμὴν αὐτόπτης γενόμενος τοὺς παῖδας ἀνέθρεψε, καὶ τὸν μὲν Ῥῶμον, τὸν δὲ Ῥωμύλον προσηγόρευσε, τοὺς κτίστας Ῥώμης· ὡς Ἀριστείδης Μιλήσιος ἐν τοῖς Ἰταλικοῖς.

Ibid. c. 27 nomen Aristidis excidisse videtur.

ΣΙΚΕΛΙΚΑ.

E LIBRO PRIMO.

20.

Id. ib. c. 1 : Ἀσδρούβας βασιλεὺς, Σικελίαν καταλαβόμενος, πόλεμον Ῥωμαίοις κατήγγειλε· Μέτελλος δὲ ὑπὸ τῆς συγκλήτου στρατηγὸς χειροτονηθείς, ἐγκρατὴς ἐγένετο τῆς νίκης ταύτης, ἐν ᾗ Λεύκιος Γλαύκων, εὐγενὴς ἀνὴρ, τὴν Ἀσδρούβα κατέχων ναῦν, ἀμφοτέρας ἀπέβαλε τὰς χεῖρας, καθάπερ ἱστορεῖ Ἀριστείδης Μιλήσιος ἐν πρώτῃ Σικελικῶν, παρ' οὗ τὴν ὑπόθεσιν ἔμαθε Διονύσιος ὁ Σικελιώτης. De Dionysio Siculo historico non constat (in versione antiqua est *Dioxdorus Siculus*).

ΠΕΡΣΙΚΑ.

E LIBRO PRIMO.

21.

Id. ib. c. 4 : Περσῶν μετὰ πεντακοσίων μυριάδων ἐπὶ τὴν Ἑλλάδα ἐρχομένων, Λεωνίδας ἅμα τριακοσίοις ἐπέμφθη εἰς Θερμοπύλας ὑπὸ Λακεδαιμονίων. Εὐωχουμένων δ' ἐκεῖ ἐπέκειτο τὸ τῶν βαρβάρων πλῆθος· καὶ ὁ Λεωνίδας εἶπεν, ἰδὼν τοὺς βαρβάρους· « Οὕτως ἀριστᾶτε, ὡς ἐν ᾅδου δειπνήσοντες. » Καὶ ὁρμήσας κατὰ τῶν βαρβάρων, καὶ πολλοῖς περιπαρεὶς ὀράσιν, ἀνέδη ἐπὶ τὸν Ξέρξην, καὶ τὸ διάδημα ἀφείλετο. Οὗ ἀποθανόντος ὁ βάρβαρος τέμνει τὴν καρδίαν, καὶ εὗρε δασεῖαν· ὡς Ἀριστείδης ἐν πρώτῃ Περσικῶν. Eadem Stobæus Florileg. VII, 64, ubi Aristides laudatur ἐν γ' τῶν Περσικῶν.

ΠΕΡΙ ΚΝΙΔΟΥ.

22.

Schol. Pind. Pyth. III, 14 : Ἀριστείδης δὲ ἐν τῷ Περὶ Κνίδου συγγράμματί φησιν οὕτως· Ἀσκληπιὸς Ἀπόλλωνος παῖς καὶ Ἀρσινόης· αὕτη δὲ παρθένος οὖσα ὠνομάζετο Κορωνὶς, Λευκίππου δὲ θυγάτηρ ἦν τοῦ Ἀμύκλα, τοῦ Λακεδαίμονος. Ἀσκληπιοῦ δὲ καὶ Ἠπιόνης Ποδαλείριος καὶ Μαχάων. Cf. Pausan. II, 10, 3. Pro Epione Hermippus ap. schol. Aristoph. Plut. 701 ponit *Lampetiam*, Solis f.; Hygin. fab. 97 *Coronidem*; Orpheus Hymn. 66, 7 *Hygieam*.

23.

Schol. Theocrit. XVII, 69 : Ἡ τῶν Δωριέων πεντάπολις, Λίνδος, Ἰάλυσος, Κάμειρος, Κῶς, Κνίδος. Ἄγεται δὲ κοινῇ ὑπὸ τῶν Δωριέων ἀγὼν ἐν Τριοπίῳ Νύμφαις, Ἀπόλλωνι, Ποσειδῶνι. Καλεῖται δὲ Δώριος ὁ ἀγὼν, ὡς Ἀριστείδης φησί. Cf. Herodot. I, 144; Dionys. Hal. IV, 25; Sainte-Croix *Des gouvernements fédératifs*, p. 153 sqq. Tittmann. *Staatsverf.* p. 671; O. Müller. *Dor.* I, 105; Idem in Böttigeri *Amalthea* I, p. 125.

24.

Stephan. Byz. : Ἀραὶ, Ἰωνίας νῆσοι τρεῖς, οὕτω λεγόμεναι διὰ τὰς ἀρὰς, ἃς Δωριεῖς ἐποιήσαντο πρὸς τοὺς Πενταπολίτας, ὡς Ἀριστείδης. Ἄλλοι δ' ἄλλως.

---

confessa est. Is in metum venit, projecitque utrumque ad ripam Tiberis. Amne autem devecti sunt ad locum, ubi lupa catulos alebat. Lupa, his abjectis nutrivit infantes. Faustus pastor, qui spectandæ rei intervenerat, pueros educavit, Remi et Romuli nominibus impositis. Hi sunt qui Romam condiderunt. Auctor Aristides in Italicis.

SICULA.

20.

Asdrubal rex, Sicilia occupata, bellum Romanis indixit. Metellus a senatu bello gerendo præfectus, vicit; in prœlio Lucius Glauco patrictus, dum navem Asdrubalis detinet, utramque amisit manum. Narrat hoc Aristides Milesius primo libro Rerum Sicularum, a quo hoc argumentum sumpsit Dionysius Siculus.

PERSICA.

21.

Quum Persæ in Græciam adduxissent quingentarum myriadum exercitum, missus est Leonidas a Spartanis cum trecentis militibus. Is, ingruente prandentibus barbarorum multitudine, iis conspectis dixit ad suos : *Sic prandete ut cænaturi apud inferos* : factoque in barbaros impetu, multis confixus hastiis in ipsum Xerxem contendit, eique diadema avellit. Mortui cor barbarus secans, hirsutum reperit. Auctor Aristides primo Rerum Persicarum.

DE CNIDO.

22.

Aristides in libro de Cnido ita scribit : Asclepius Apollinis et Arsinoes filius, quæ quum virgo adhuc erat, nominabatur Coronis, filia Leucippi, qui ipse Amyclæ Lacedæmone nati filius erat. Asclepii vero et Epiones filii Podalirius et Machaon.

23.

Doriensium Pentapolis : Lindus, Ialysus, Camirus, Cos et Cnidus. Qui Dorienses conjunctim in Triopio ludos celebrant Nymphis, Apollini et Neptuno. Solennitas ista *Doria* appellatur, ut Aristides ait.

24.

Aræ, Ioniæ insulæ tres, quæ nomen habent ab ἀραῖς, *diris*, quibus Dorienses Pentapolitas exsecrati sunt, ut Aristides ait.

Cf. Dieuchidas (fr. 7) ap. Athenæum p. 262, F, ubi Ἀραιαὶ νῆσοι sitæ esse dicuntur μεταξὺ τῆς Κνίδου καὶ τῆς Σύμης. Quod rectius esse quam istud Ἰωνίας νῆσοι interiore historiæ ratione probatur. Vid. O. Müller. *Dor.* I, p. 107. Exsecrationes illas Dieuchidas mythice refert ad tempora Phorbantis et Triopæ.

EX SCRIPTIS INCERTIS.

(25.)

Jo. Lydus De mensib. fragm. ed. B. Hase :

..... παρθένος τῆς δαίμονος τὸ φιλάνθρωπον..... τὴν ὀφ.... πᾶσαν κατοικίαν παρῆλθε, καὶ τοῖς..... διήγειρεν, ὡς ὁ Ῥωμαῖος Βάρ[ρων..... Λακε[δαιμ]ονίοις γεν[έσθ]αι λόγος..... Ἀριστείδης, ὃς ἐν τῇ πέ[μπτῃ..... φη[σὶν, ἡνίκα.... οὗτος ..... καὶ πολ]λῶν ἀπολλυμένων[, ἔχ]ρησεν ὁ Πύθιος, [παύσεσθαι τὴν νόσον ἐὰ]ν κατ' ἐνιαυτὸν θεοῖ[ς ἀ]ποτροπαίοις ἢ [λυσίοις κληρωτὴ σφ]αγιασθῇ παρθένος. Τῆς [δὲ] ἀνόμου δεισιδαι[μονίας κατὰ π]ᾶν φθινόπωρον τελουμένης, [συν]έπεσέ ποτε [λαχεῖν] τὴν Ἑλένην· Τυνδά[ρε]ως δὲ τὴν θυγα[τέρα] ἑστεφ[αν]ω[μένην τ]οῖς βωμοῖς προσή[γα]γε. Καταρχομένου δὲ αὐ[τοῦ] τῆς ἀνό[μου θυ]σίας, ἀετὸς καταπτὰς ἥρπασε τοῦ βασι[λέ]ως τὸ ξίφος, [καὶ παρ]ά τινα λευκὴν δάμαλιν ἀφῆκεν. Οἱ δὲ δορυφόροι κατό[πιν ἀπο]κολουθήσαντες, καὶ αὐτόπται γενόμενοι τοῦ συμβάντος, [τὴ]ν βοῦν πρὸς Τυνδάρεων ἤγαγεν· ὁ δὲ θαυμ[άσ]ας τὴν πρόνοιαν, [τῆ]ς μὲν ἀνθρωπο[κτόν]ου συνηθείας ἐπαύσατο, τὴν δὲ δάμαλιν θύσας τοῦ λοιμι[κοῦ] π[άθ]ους ἀπηλλάττετο.

Supplementa sunt Hasii, v. celeb. Primas lineas, ex fragmento 10 (Plut. Par. c. 35) suppleverim ita : [νοήσασα δὲ ἡ] παρθένος τῆς δαίμονος τὸ φιλάνθρωπον [ἄρασά τε] τὴν [σ]φῦραν, πᾶσαν κατ' οἰκίαν [περι]ῆλθε, καὶ τοὺς [ἀσθενοῦντας ἠρέμα πλήττουσα] διήγειρεν, ὡς ὁ Ῥωμαῖος Βάρρων. [Παραπλήσια καὶ] Λακε[δαιμ]ονίοις γεν[έσθ]αι λόγος [κατέχει]. Quæ sequitur lacuna major quomodo explenda sit, incertius. Ceterum eandem hanc de Helena historiam antecedenti jungit Plutarchus Par. c. 35. Verba sunt : Λοιμοῦ κατασχόντος Λακεδαίμονα, ἔχρησεν ὁ θεὸς παύσασθαι, ἐὰν παρθένον εὐγενῆ κατὰ ἔτος θύσωσιν. Ἑλένης δέ ποτε κληρωθείσης καὶ προαχθείσης κεκοσμημένης, ἀετὸς καταπτὰς ἥρπασε τὸ ξίφος, καὶ ἐς τὰ βουκόλια κομίσας ἐπὶ δάμαλιν κατέθηκεν· ὅθεν ἀπέσχοντο τῆς παρθενοκτονίας· ὡς Ἀριστόδημος ἐν τρίτῃ μυθικῇ συναγωγῇ. Hinc verisimile fit pro Ἀριστείδης ὃς apud Lydum reponendum esse Ἀριστόδημος.

26.

Plinius H. N. IV, 23 : *Melos cum oppido, quam Aristides Biblida vocat.*

Idem IV, 21 : *Eubœa... ante vocitata est..., ut Aristides, Macra.*

Ex his Prellerus ad Polem. p. 59 colligit Aristidem Græciæ periegesin edidisse. Idem conjicit ad Aristidem revocandos esse locos nonnullos ubi nunc laudatur Ἀριστοτέλης, ut ap. schol. Theocrit. XV, 64 : Ἀριστοτέλης δὲ ἱστορεῖ ἐν τῷ περὶ Ἑρμιόνης (περὶ Ἥρας em. Preller. in libro *Demeter u. Perseph.* p. 244) ἱερῷ κτλ. (V. Aristotelis fr. 287); et Bekker. Anecdot. p. 451, ubi Δοῦριν δὲ Ἀριστοτέλης φησὶ λέγειν (v. Duris fr. 83), et Ælian. Hist. A. XII, 40, ubi Aristotele auctore narratur hoc : Σαμίοις δὲ καὶ αὐτοῖς τοιοῦτο χρυσίον χλαπὲν πρόβατον ἀνεῦρε καὶ ἐντεῦθεν Μανδρόβουλος ὁ Σάμιος τῇ Ἥρᾳ πρόβατον ἀνάθημα ἀνῆψεν. — Quæ quidem omnia incertissima sunt.

(27.)

Tzetzes ad Lyc. 836 : Ὅτι δὲ παρὰ Ἰόπην τὰ κατ' Ἀνδρομέδαν ἐγεγόνει Ἀριστείδης τε μαρτυρεῖ καὶ Λιβάνιος καὶ Προκόπιος καὶ Ἰώσηπος (A. J. III, 9) Probabiliter Aristidem rhetorem Tzetzes intellexit tum hoc loco tum sequente.

(28.)

Tzetzes Histor. I, 24, v. 624 de Simonide poeta :

Ὁ δ' Ἀριστείδης γέγραφεν ἀνδρὸς εὐχαριστίαν.
Πλέων φησὶ γὰρ ὁ ἀνὴρ ἄταφον εὗρε νέκυν,
ὅνπερ τιμήσας ἔθαψεν· ὄναρ φανεὶς δ' ὁ νέκυς
λέγει, Μὴ πλεύσῃς, ἀνθρωπε· ναυτῶν δὲ μὴ πεισθέντων,
μόνος ὁ Σιμωνίδης μὲν συμπλέων ἀπελείφθη·
οἱ δὲ πάντες ἀπώλοντο τυχόντες ναυαγίας.

25.

Similia etiam Lacedæmoniis accidisse feruntur. Etenim quum peste multi ex Lacedæmoniis perirent, sortes hasce dedit Apollo, desiturum morbum, si quotannis diis averruncis sive liberatoribus virgo sorte ducta immoletur. Ita quum impia religio quoque autumno expiaretur, accidit aliquando, ut Helena sortem tolleret : Tyndareus ideo filiam coronatam ad aras adduxit. Jamque auspicabatur dira sacra, quum aquila delapsa regis gladium raperet, dimitteretque juxto candidam aliquam juvencam. Satellites pone secuti quum rem ipsi spectassent, buculam ad Tyndareum deducunt; is, providentiam admiratus, fatalem consuetudinem abrogat, et immolata vacca lue liberatur.

27.

Quæ de Andromeda narrantur, ea circa Jopen accidisse testantur Aristides, Libanius, Procopius et Josephus.

28.

Aristides literis consignavit viri gratum animum.
In navigatione Simonides mortuum reperit insepultum,
quem funere honoravit. Per quietem vero mortuus
apparens ei dicit : « Ne naviges. » Navitis haud persuasis,
unus Simonides navigatione abstinens servatus est;
reliqui omnes perierunt naufragio.

Εὐχάριστον δ' ἐπίγραμμα γράψας ὁ Σιμωνίδης
τῇ στήλῃ παρενέγραψε νεκροῦ τοῦ σεσωκότος·
« Οὗτος ὁ τοῦ Κείου Σιμωνίδεώ ἐστι σωτήρ,
ὃς καὶ τεθνηὼς ζῶντι παρέσχε χάριν. »

Cf. Schol. Aristid. p. 201 ed. Frommel.; Anthol. Palat. VII, 77; Schneidewin Simonid. fr. p. 170; Cicero De div. I, 27. II, 26; Valer. Max. I, 7; Libanius tom. IV, p. 1101 R.

ΜΙΛΗΣΙΑΚΑ.

De Milesiacis narratiunculis eroticis præmittimus testimonia Plutarchi et Luciani. Plutarch. Crassus c. 32 : Surena post necem Crassi τὴν γερουσίαν τῶν Σελευκέων ἀθροίσας εἰσήνεγκεν ἀκόλαστα βιβλία τῶν Ἀριστείδου Μιλησιακῶν, οὔτοι ταῦτά γε καταψευσάμενος· εὑρέθη γὰρ ἐν τοῖς Ῥουστίου σκευοφόροις, καὶ παρέσχε τῷ Σουρήνᾳ καθυβρίσαι πολλὰ καὶ κατασκῶψαι τοὺς Ῥωμαίους, εἰ μηδὲ πολεμοῦντες ἀπέχεσθαι πραγμάτων καὶ γραμμάτων δύνανται τοιούτων. — Lucianus Amor. c. 1 p. 385 ed. Didot. : Πάνυ δή με ὑπὸ τὸν ὄρθρον ἡ τῶν ἀκολάστων σου διηγημάτων αἰμύλη καὶ γλυκεῖα πειθὼ κατηύφρανεν, ὥστ' ὀλίγου δεῖν Ἀριστείδης ἐνόμιζον εἶναι τοῖς Μιλησιακοῖς λόγοις ὑπερκηλούμενος. Cf. Bœhr. *Röm. Literat.* § 177.

Ovid. Trist. II, 413 :

Junxit Aristides Milesia crimina secum;
pulsus Aristides nec tamen urbe sua est.

E LIBRO SEXTO.

29.

Harpocratio : Δερμηστής... Δίδυμος μὲν ἀποδίδωσι τὸν σκώληκα οὕτω λέγεσθαι ἐν Νιόβῃ, ἐν ζ' Τῆς ἀπορουμένης λέξεως. Ἀρίσταρχος δὲ τὸ Σοφόκλειον ἐξηγούμενος τὸν ὄφιν ἀπέδωκε. Μήποτε δὲ μᾶλλον εἴη ἂν ὅστις τὰ δέρματα ἐσθίει δερμηστής, ὡς ὑποσημαίνεται καὶ ἐν ς' Μιλησιακῶν Ἀριστείδου. V. Steph. Thes. s. v. II, p. 1006, C.

ΠΕΡΙ ΠΑΡΟΙΜΙΩΝ.

30.

E LIBRO SECUNDO.

Steph. Byz. v. Δωδώνη, de proverbio Δωδωναῖον χαλκεῖον : Προσθετέον οὖν τῷ περιηγητῇ Πολέμωνι, ἀκριβῶς τὴν Δωδώνην ἐπισταμένῳ, καὶ Ἀριστείδῃ τὰ τούτου μεταγεγραφότι, λέγοντι κατὰ τὴν β'· « Ἐν τῇ Δωδώνῃ στύλοι δύο παράλληλοι καὶ παρεγγὺς ἀλλήλων· καὶ ἐπὶ μὲν θατέρου χαλκεῖόν ἐστιν οὐ μέγα, τοῖς δὲ νῦν παραπλήσιον λέβησι, ἐπὶ δὲ θατέρου παιδάριον ἐν τῇ δεξιᾷ χειρὶ μαστίγιον ἔχον, οὗ κατὰ τὸ δεξιὸν μέρος ὁ τὸ λεβήτιον ἔχων κίων ἕστηκεν. Ὅταν οὖν ἄνεμον συμβῇ πνεῖν, τοὺς τῆς μάστιγος ἱμάντας χαλκοῦς ὄντας, ὁμοίως τοῖς ἀληθινοῖς ἱμᾶσιν, αἰωρουμένους ὑπὸ τοῦ πνεύματος συνέβαινε ψαύειν τοῦ χαλκείου καὶ τοῦτο ἀδιαλείπτως ποιεῖν, ἕως ἂν ὁ ἄνεμος διαμένῃ. »

Cf. Suidas v. Δωδωναῖον χαλκεῖον, ubi postquam Demonis (fr. 18) sententiam exposuit, pergit ita : Ἀριστοτέλης δὲ ὡς πλάσμα διελέγχων (sc. Demonis explicationem) δύο φησὶ στύλους εἶναι καὶ ἐπὶ μὲν τοῦ ἑτέρου λέβητα, ἐπὶ θατέρου δὲ παῖδα κρατοῦντα μάστιγα, ἧς τοὺς ἱμάντας χαλκέους ὄντας σειομένους ὑπ' ἀνέμου τῷ λέβητι προσκρούειν, τὸν δὲ τυπτόμενον ἠχεῖν. Πρὸς Δήμωνα· εἰ δὲ πολλοὶ ἦσαν, οὐκ ἂν ἐνικῶς ἐλέγετο ἡ παροιμία. Pro Ἀριστοτέλης legendum esse Ἀριστείδης e Stephani loco patet. Eandem nominum confusionem habet Prov. codex Coislin. 116 Vide Leutsch. ad Zenob. Prov. VI, 5, ubi reliquos, qui de hoc proverbio egerunt, laudatos invenies. « Verba πρὸς Δήμωνα indicant ea quæ nunc sequuntur, εἰ δὲ πολλοὶ κτλ. ab Aristide contra Demonis sententiam, multos pelves fuisse, monita esse. » *Preller.* ad Polem. p. 58.

31.

E LIBRO TERTIO.

Athenæus XIV, p. 641, A : Τὸ μέντοι κατὰ τὴν παροιμίαν λεγόμενον « Ἀβυδηνῶν ἐπιφόρημα » τέλος τί ἐστι καὶ ἐλλιμένιον, ὡς Ἀριστείδης φησὶν ἐν τρίτῳ Περὶ παροιμιῶν.

Tum grati animi testem epigramma Simonides cippo mortui, qui ipsum servaverat, inscripsit :

« Hic Cei Simonidis est servator,
qui vel mortuus vivo gratiam retulit. »

FABULÆ MILESIÆ.

29.

Δερμηστής fortasse is potius est, qui τὰ δέρματα, *coria*, edit, sicuti subindicat in sexto Milesiacorum Aristides.

DE PROVERBIIS.

30.

Assentiendum potius est Polemoni periegetæ, Dodonæarum rerum optime gnaro, et Aristidi, qui Polemonem exscribens in libro secundo ait : « In Dodona duæ sunt columnæ parallelæ, nec multum inter se distantes, quarum in altera est vas æneum haud ita magnum lebetibusque nostris simile; in altera stat puerulus dextra manu tenens flagellum, et ad dextram habens columnam, in qua positum est vasculum. Jam igitur si ventus spiraverit, flagelli loci ænei, similiter ac coreacei, vento agitati in vas æneum illiduntur, idque continuo fit tamdiu quam ventus perdurat.

31.

Quod autem in proverbio dicitur *Abydenorum epiphorema*, id vectigal quoddam est et portorium, ut Aristides ait tertio libro De proverbiis.

32.

Steph. Byz. v. Τένεδος, de proverbio Τενέδιος πέλεκυς. V. Aristotelis fr. 170, p. 157.

33

Zenobius VI, 11 : Τὰ τρία τῶν εἰς τὸν θάνατον. Μέμνηται ταύτης Ἀλέξανδρος (Ἄλεξις Suidas) ἐν Αἰπόλοις. Ἀριστείδης μὲν οὖν φησὶν ὅτι ὁ μαντευόμενος ἐν Δελφοῖς σεσημασμένον ἐλάμβανε τὸν χρησμόν, καὶ προείρητο αὐτῷ, εἰ λύσει πρὸ τῆς νενομισμένης ἡμέρας, ἕξει μίαν τῶν τριῶν· ἢ γὰρ τῶν ὀφθαλμῶν αὐτὸν ἕδει στερηθῆναι ἢ τῆς χειρὸς ἢ τῆς γλώττης. Ἄλλοι δέ φασιν ὅτι τῷ καταγινωσκομένῳ θάνατον τρία προσφέρετο, ξίφος, βρόχος, κώνειον.

Cf. Suidas v. Τὰ τρία τὰ εἰς τὸν θάνατον (sic leg. sec. Aristidis prov. explicationem), et v. Εἶποις τὰ τρία παρὰ τῇ αὐλῇ. Apostol. XVIII, 20; Zenob. III, 100.

Eustathius ad Odyss. V, 408, p. 1747, 6, de proverbio ἐς κόρακας : Ἀριστείδης δὲ ἀποδίδωσι διὰ τὸ ἐν τραχέσι τόποις καὶ κρημνώδεσι τοὺς κόρακας νεοσσοποιεῖσθαι λέγειν ἡμᾶς « φεῦγ' ἐς κόρακας », ὅ ἐστιν εἰς ἀποκρήμνους τόπους καὶ εἰς φθοράν.

Grammatica quædam ex Aristide (nisi esse debet Aristarchus) laudat Schol. Ven. Il. ν, 82 : χάρμη] χάρμην λέγει τὴν εἰς μάχην παράθηξιν· τὴν γὰρ χαράν, ὡς φησι καὶ Ἀριστείδης (Ἀρίσταρχος schol. Ven. alt. et Lips.), οὐδετέρως ἀεὶ λέγει χάρμα. Etym. M. p. 514, 5 : Κίναδος, ἐπὶ τοῦ θηρίου, παρὰ τὸ ἄδην κινεῖσθαι· πολυκίνητα γὰρ τὰ θηρία· καὶ ἡ λοιδορία οἰκείως ἂν ἔχοι ἐπὶ τῶν πολυκινήτων· εἴρηται δὲ παρὰ Μιλησίῳ (num Ἀριστείδῃ, an potius Ὥρῳ?).

ARISTIPPUS.

Diogen. L. III, 83 : Γεγόνασι δὲ Ἀρίστιπποι τέσσαρες... δεύτερος, ὁ τὰ Περὶ Ἀρκαδίας γεγραφώς. Eadem Eudocia p. 71.

ΑΡΚΑΔΙΚΑ.

E LIBRO PRIMO.

1.

Clemens Alex. Strom. I, p. 139 : Ἄπίς τε ὁ Ἄργους βασιλεὺς Μέμφιν οἰκίζει, ὥς φησιν Ἀρίστιππος ἐν πρώτῳ Ἀρκαδικῶν. Τοῦτον δὲ ὁ Ἀριστέας ὁ Ἀργεῖος ἐπονομασθῆναί φησι Σάραπιν καὶ τοῦτον εἶναι ὃν Αἰγύπτιοι σέβουσιν. Eadem Euseb. P. E. X, p. 293. De Aristea Argivo scriptore nihil constat, nisi forte putes eundem esse cum Aristea Argivo, qui contra Aristippum seditionem movens, Pyrrhum in urbem arcessivit (Plutarch. Pyrrh. c. 30), 272 a. C. — De Sarapide librum scripsit Aristocles peripateticus Messenius. Suidas s. v.

2.

Schol. Theocrit. I, 3 : Ἀρίστιππος δὲ ἐν τῷ α Ἀρκαδικῶν (codd. ἐν τῷ Ἀρκαδικῷ) Διὸς καὶ νύμφης Οἰνηΐδος (Πᾶνα εἶναι λέγει).

E LIBRIS INCERTIS.

3.

Schol. Apoll. Rh. III, 1087 : Ἐκ τίνος γυναικὸς ὁ Δευκαλίων ἐγένετο Προμηθεῖ, σεσιώπηται. Ἔστι δὲ καὶ ἕτερος Δευκαλίων, περὶ οὗ Ἑλλάνικος ἱστορεῖ· καὶ ἄλλος, ὁ Μίνωος, περὶ οὗ Φερεκύδης· καὶ τέταρτος, ὁ Ἄβαντος, οὗ μνημονεύει Ἀρίστιππος ἐν Ἀρκαδικοῖς.

4.

Schol. vet. Pind. Ol. XI, 83. Narravit Pindarus Herculem, Elide capta, ludos Olympicos instituisse, in iisque primis ludis curru vicisse Semum Mantineensem, filium Halirrhothii. Annotat Schol.: Μετὰ τὴν τῆς Ἤλιδος ἅλωσιν εἷς ἦν τῶν ἀγωνισαμένων ὁ Θησεύς, οὐχ ἅρματι δέ, ἀλλὰ παγκρατίῳ· ἱστορεῖ Ἀρίστιππος (cod. Ἀρίσιππος).

οὐχ ἅρματι] Hæc interposuit scholiasta, non Aristippus. Scilicet falsa lectione moti nonnulli Halirrhothium a Pindaro ἐπιθετικῶς Neptunum dici

---

33.

Tria quæ ad mortem spectant. Meminit hujus proverbii Alexander (*Alexis*) in Capriariis. Aristides dicit eum, qui Delphicum oraculum consuleret, oracula obsignata accepisse, eique prædictum esse, si tabellas solvisset ante diem definitam, fore ut unam ex tribus hisce pœnam passurus esset : aut enim oculis, aut manu, aut lingua privatum iri. Alii vero dicunt capitis condemnatis tria proponi, gladium, laqueum, cicutam.

ARCADICA.

1.

Apis Argivorum rex Memphim condit, uti tradit Aristippus in primo Arcadicorum. Hunc vero Aristeas Argivus cognominatum esse Sarapidem eoque nomine ab Ægyptiis coli dicit.

2.

Aristippus primo libro Arcadicorum Panem esse Jovis et Œneidis nymphæ filium dicit.

3.

Deucalionem quendam, Abantis filium, commemorat Aristippus in Arcadicis.

4.

In ludis post Elidem captam ab Hercule celebratis pancratio pugnavit Theseus, ut Aristippus prodit.

putarunt, atque filium ejus curru victorem intelligendum esse Theseum. Ceterum Theseum inter certatores Olympicos Aristippus memorasse videtur ex Diphili Theseide, in cujus fragmento (ap. schol. l. l.) Theseus componitur cum Semo Mantineensi.

ARISTO PELLÆUS.

Eusebius Hist. Eccles. IV, 6 (Ἡ κατ' Ἀδριανὸν Ἰουδαίων πολιορκία) : Καὶ δὴ τὰ τῆς Ἰουδαίων ἀποστασίας αὖθις εἰς μέγα καὶ πολὺ προελθούσης, Ῥοῦφος ἐπάρχων τῆς Ἰουδαίας, στρατιωτικῆς αὐτῷ συμμαχίας ὑπὸ βασιλέως πεμφθείσης, ταῖς ἀπονοίαις αὐτῶν ἀφειδῶς χρώμενος ἐπεξῆει, μυριάδας ἀθρόους ἀνδρῶν ὁμοῦ καὶ παίδων καὶ γυναικῶν διαφθείρων, πολέμου δὲ νόμῳ τὰς χώρας αὐτῶν ἐξανδραποδιζόμενος. Ἐστρατήγει δὲ Ἰουδαίων τηνικαῦτα Βαρχωχεβᾶς ὄνομα, ὃ δὴ ἀστέρα δηλοῖ· τὰ μὲν ἄλλα φονικὸς καὶ λῃστρικός τις ἀνήρ, ἐπὶ δὲ τῇ προσηγορίᾳ οἷα ἐπ' ἀνδραπόδων, ὡς δὴ ἐξ οὐρανοῦ φωστὴρ αὐτοῖς κατεληλυθὼς, κακουμένοις τε ἐπιλάμψαι τερατευόμενος. Ἀκμάσαντος δὲ τοῦ πολέμου ἔτους ὀκτωκαιδεκάτου τῆς ἡγεμονίας Ἀδριανοῦ κατὰ Βίθθηρα πόλιν, ἥτις ἦν ὀχυρωτάτη, τῶν Ἱεροσολύμων οὐ σφόδρα πόρρω διεστῶσα, τῆς τε ἔξωθεν πολιορκίας χρονίου γενομένης, λιμῷ τε καὶ δίψει τῶν νεωτεροποιῶν εἰς ἔσχατον ὀλέθρου περιελαθέντων, καὶ τοῦ τῆς ἀπονοίας αὐτοῖς αἰτίου τὴν ἀξίαν ἐκτίσαντος δίκην, τὸ πᾶν ἔθνος ἐξ ἐκείνου καὶ τῆς περὶ τὰ Ἱεροσόλυμα γῆς πάμπολυ ἐπιβαίνειν εἴργεται νόμου δόγματι καὶ διατάξεσιν Ἀδριανοῦ, ὡς ἂν μηδ' ἐξ ἀπόπτου θεωροῖεν τὸ πατρῷον ἔδαφος ἐγκελευσαμένου, [ὡς] Ἀρίστων ὁ Πελλαῖος ἱστορεῖ. Οὕτω δὴ τῆς πόλεως εἰς ἐρημίαν τοῦ Ἰουδαίων ἔθνους καὶ πολυτελῆ φθορὰν τῶν πάλαι οἰκητόρων ἐλθούσης, ἐξ ἀλλοφύλου τε γένους συνοικισθείσης, ἡ μετέπειτα συστᾶσα Ῥωμαϊκὴ πολις τὴν ἐπωνυμίαν ἀμείψασα, εἰς τὴν τοῦ κρατοῦντος Αἰλίου Ἀδριανοῦ τιμὴν, Αἰλία προσαγορεύεται.

Eadem narrat Nicephorus H. Eccl. III, 24. — ὁ Πελλαῖος] « Id est ex urbe Syriæ Pella, quæ post excisam a Tito urbem Hierosolyma, sedes fuit episcopatus Hierosolymitani. Porro hic Aristo Pellæus auctor esse dicitur libelli cujusdam, cui titulus erat *Disputatio Jasonis et Papisci*. Ita scribit Maximus in schol. ad Dionys. De mystica theolog. c. 1 : Ἀνέγνων δὲ τοὺς ἑπτὰ οὐρανοὺς καὶ ἐν τῇ συγγεγραμμένῃ Ἀρίστωνι τῷ Πελλαίῳ Διαλέξει Παπίσκου καὶ Ἰάσονος, ἣν Κλήμης ὁ Ἀλεξανδρεὺς ἐν ἕκτῳ βιβλίῳ τῶν Ὑποτυπώσεων τὸν ἅγιον Λουκᾶν φησὶν ἀναγράψαι. Hujus libelli meminit Celsus et Origenes libro quarto Contra Celsum. Eundem ex Græco in latinum sermonem vertit Celsus quidam. Sed sola ejus præfatio hodie superest inter opuscula Cypriani. » Valesius. Plura de hoc Dialogo vide ap. Fabricium in B. Gr. tom. V, p. 187 ed. princ., VII, p. 156 ed. Harl.

ARISTOBULUS.

ITALICA.

E LIBRO TERTIO.

Plutarch. Par. m. c. 32 : Διὰ τοὺς ἀστυγείτονας πολέμους ἡ σύγκλητος τῶν Ῥωμαίων τοῦ δήμου τὸ σιτόμετρον ἦρε· Ῥωμύλος δὲ, ὁ βασιλεὺς, βαρέως ἐνεγκὼν, τῷ δήμῳ ἀπέδωκε· πολλοὺς δὲ τῶν μειζόνων ἐκόλαζεν. Οἱ δὲ φονεύσαντες αὐτὸν ἐν τῇ συγκλήτῳ βουλῇ, καὶ κόψαντες, εἰς τοὺς κόλπους ἔβαλον. Ῥωμαῖοι δὲ μετὰ πυρὸς εἰς τὴν σύγκλητον ἔδραμον. Αἴτιος δὲ Πρόκλος, τῶν ἐπισήμων ἀνὴρ, εἶπε, τὸν Ῥωμύλον ἐν ὄρει ἑωρα-

---

Postrema Judæorum expugnatio temporibus Hadriani. Quum defectio Judæorum magis ac magis iterum cresceret, Rufus legatus Judææ, auxiliis sibi ab imperatore submissis, amentiam ac desperationem hominum in occasionem sæviendi vertens, eos acerbissime ultus est, cæsa innumerabili hominum multitudine cum conjugibus ac liberis, agroque illorum jure belli in populi Romani ditionem redacto. Erat tunc temporis Judæorum ductor Barchochebas quidam, quod nomen stellam significat : vir alioqui cruentus et latrocinandi avidus, sed qui nomine suo auditoribus utpote vilissimis mancipiis fucum faciebat, quasi sidus e cœlo delapsum esset, ut ipsis ærumnarum mole oppressis lucem afferret. Anno demum octavo decimo imperii Hadriani, quum totius belli vis circa Bittera urbem munitissimam nec procul Hierosolymis dissitam exarsisset, et protracta diutius a Romanis obsidione, rebelles fame ac siti oppressi essent, ipseque adeo seditionis auctor debitas pœnas dedisset, ex eo deinceps tempore universa Judæorum gens in regionem circa Hierosolyma sitam pedem inferre prohibita est, lege et constitutione imperatoris Hadriani, adeo ut ne prospicere e longinquo patrium solum ipsis liceret, ut scribit Aristo Pellæus. In hunc igitur modum quum civitas Judæorum gente nudata esset et veteribus incolis penitus vacuefacta, postea alienigenis eo confluentibus urbs et colonia civium Romanorum effecta, in honorem Ælii Hadriani imperatoris Ælia nuncupata est.

ITALICA.

1.

Propter bella cum vicinis gesta senatus Romanus frumenti in populum dimensionem sustulerat : quod Romulus ægre ferens populo restituit, multis potentiorum mulctatis. Itaque a primariis est in senatu occisus frustaque discerpti in sinubus egesta. Romani autem cum igne ad curiam concursum fecerunt crematuri : nisi Julius Proculus, unus de procerum

κέναι μείζονα παντὸς ἀνθρώπου θεὸν γεγενῆσθαι. Ῥωμαῖοι δὲ πιστεύσαντες, ἀνεχώρησαν· ὡς Ἀριστόβουλος ἐν τρίτῳ Ἰταλικῶν.

ΠΕΡΙ ΛΙΘΩΝ.

E LIBRO PRIMO.

Idem De fluv. c. 14, 3, de Tanai fluvio : Γεννᾶται δ' ἐν αὐτῷ καὶ λίθος χρυσταλλῳ παραπλήσιος, ὢν ἀνθρωπόμιμος, ἑστεμμένος. Ὅταν δ' ἀποθάνῃ βασιλεὺς, ἀρχαιρεσίας παρὰ τὸν ποταμὸν τελοῦσιν· καὶ ὃς ἂν εὑρεθῇ τὸν λίθον ἐκεῖνον ἔχων, παραχρῆμα βασιλεὺς γίνεται, καὶ τὰ σκῆπτρα παραλαμβάνει τοῦ τελευτήσαντος· καθὼς ἱστορεῖ Κτησιφῶν ἐν γ' Περὶ φυτῶν. Μέμνηται δὲ τούτων καὶ Ἀριστόβουλος ἐν α' Περὶ λίθων.

Hunc Aristobulum diversum esse ab Aristobulo rerum Alexandri scriptore vix est quod moneatur.

ARISTOCLES.

Exhibemus fragmenta quæ supersunt ex Aristoclis *Italicis*, *Paradoxis*, ex libris *De Gigantibus*, *De Musica*, *De Choris*. Hæc ad unum eundemque auctorem omnia pertinere minime contendo; at quominus suum cuique tribuatur, indiciorum penuria impedimur (*). Hoc tantum liquet, Aristoclem qui scripsit de musica chorisque, vixisse Alexandriæ post regnum Ptol. Euergetæ II (146-117). Id enim colligitur ex Athenæo (IV, p. 174, B), ubi Aristocles (fr. 12) dicit : Καί φασι τοῦτο εὑρῆσθαι ὑπὸ Κτησιβίου κουρέως, ἐνταῦθα οἰκοῦντος ἐν τῇ Ἀσπενδίᾳ (qui vicus erat Alexandriæ urbis) ἐπὶ τοῦ δευτέρου Εὐεργέτου. Aristocles qui Paradoxa, De Gigantibus, et fortasse alia quædam argumenti mythologici (v. fr. 4. 5) scripsit, intelligendus videtur apud Clementem Alex. (Strom. VI, 2, p. 267, 9), ubi inter eos qui Melesagoram expilaverint, nominantur Amphilochus, Aristocles, Leander, Anaximenes, Hellanicus, Hecatæus.

ΙΤΑΛΙΚΑ.

E LIBRO TERTIO.

1.

Plutarch. Par. c. 25 : Γάϊος Μάξιμος ἔχων υἱοὺς Σιμίλιον καὶ Ῥῆσον· τοῦτον ἐγέννησεν ἐξ Ἀμερίας Κόνων ὁ Ῥῆσος· οὗτος ἐν κυνηγεσίῳ ἀπέκτεινε τὸν

(*) Inter varios Aristocles notissimus est Rhodius Aristocles, ὁ καθ' ἡμᾶς (ut Strabo ait XIV, p. 655). Cf. de hoc gramm. Erotianus in præfat. Lex. Hippocrat. Eundem, aut Aristoclem Lampsacenum stoicum, intelligit Varro De ling. lat. X, 74, p. 261 ed. Müller., ubi de *analogia* exponens : *Hæc diligentius quam apertius dicta esse arbitror, sed non obscurius quam de re simili definitiones grammaticorum sunt, ut Aristeæ, Aristodemi, Aristoclis, itemque aliorum, quorum obscuritates eo minus reprehendendæ, quod pleræque definitiones re incognita propter summam brevitatem non facile perspiciuntur, nisi articulatim sint explicatæ.* Idem Aristocles De re gramm. laudatur l. X, 10. Tanquam rhetorem Ar. memorat Dionys. Hal. Dinarch. c. 8. Ejusdem est opus Περὶ ποιητικῆς, quod laudat Ammonius De diff. verb. v. ἐπικήδιος. Libri Περὶ διαλέκτου vel Περὶ διαλέκτων citantur in Etym. M. v. κῦμα p. 545, 8, unde sua schol. ad Halieut. I, 223, et in Cram. Anecd. I, p. 231; III, p. 298, 25; schol. H. τ, 218; Strato De metr. : εὐχνημις μακροκαταληκτεῖ. Ἀρ. δὲ ἐν τῷ Περὶ διαλέκτων φησὶν Ἀττικοὺς ἐκτείνειν. Koen. ad Greg. Corinth. p. XXII. — Apud Suidam laudantur : Ἀριστοκλῆς Λαμψακηνὸς, φιλόσοφος στωϊκὸς· ἔγραψεν ἐξήγησιν τῶν Χρυσίππου περὶ τοῦ Πῶς ἕκαστα λέγομεν καὶ διανοούμεθα, βιβλία δ'. Cf. Synesius in Dione p. 35. — Ἀριστοκλῆς Περγαμηνὸς, σοφιστὴς, γεγονὼς ἐπὶ τε Τραϊανοῦ καὶ Ἀδριανοῦ. Τέχνην ῥητορικήν, Ἐπιστολάς, Περὶ ῥητορικῆς βιβλία ε', Μελέτας, Πρὸς τὸν βασιλέα ἐπὶ τῇ διανεμήσει τοῦ χρυσίου. Cf. Philostrat. V. Soph. II, 3, p. 567, 9. Eudoc. p. 66. Suidas v. Ἀριστείδης. Westermann. *G. d. Bereds.* § 94, 8. — Ἀριστοκλῆς, Μεσσήνιος τῆς Ἰταλίας, φιλόσοφος περιπατητικός. Συνέταξε Περὶ φιλοσοφίας βιβλία δέκα· καταλέγει δὲ ἐν τούτοις πάντας φιλοσόφους καὶ δόξας αὐτῶν. Πότερον σπουδαιότερος Ὁμηρος ἢ Πλάτων. Ἔγραψε δὲ καὶ Τέχνας ῥητορικάς, Περὶ Σαράπιδος, Ἠθικὰ βιβλία θ'. Hic sæculo tertio vixit. Magister fuit Alexandri Aphrodisiensis (quem nonnulli cum Alexandro Magno confuderunt, ut Hermann. in Fabric. Bibl. Gr. III, p. 470, Jacobs Anthol. XIII, p. 862. Cf. Westermann. Paradox. p. XXV). V. Cyrill. C. Jul. II, p. 61, D; Simplic. in Aristot. De cœlo p. 34, B. Operis Περὶ φιλοσοφίας ampla exstant fragmenta ap. Euseb. in Pr. Ev. XIV, 17 sqq. XV, 2 et 14. Suid. v. Σωτάδας. Proclus in Platon. p. 7. Anonym. in Walz Rh. Gr. VII, p. 246. — Aristocli cuidam libros aliquot dedicavit Phrynichus. V. Phot cod. 158. Reliquos Aristocles a nobis alieniores, quorum sat multi, non recenseo. Cf. Jonsius Hist. ph. p. 250; Meursius in notis ad Aristoxenum.

numero, dixisset, visum ab se in monte Romulum, quovis homine ampliorem, ac deum factum. Quod credidere Romani ac se receperunt. Aristobulus tertio Rerum Italicarum.

DE LAPIDIBUS.

2.

Crescit in Tanai lapis crystallo similis, humanam figuram referens et coronatus; hunc qui invenerit, dum habentur comitia juxta fluvium post regis obitum, statim rex creatur sceptraque defuncti suscipit, ut narrat Ctesiphon tertio De plantis. Meminit horum etiam Aristobulus primo De lapidibus.

ITALICA.

1.

Caius Maximus filios habuit Similium et Rhesum, et hunc quidem ex Ameria, Cononem cognomento. Is in venatione

ἀδελφὸν, καὶ ὑποστρέψας, τὸ σύμπτωμα τύχης εἶπεν, οὐ κρίσεως, γεγονέναι. Ὁ δὲ γνοὺς τἀληθὲς, ἐφυγάδευσεν· ὡς Ἀριστοκλῆς ἐν τρίτῳ Ἰταλικῶν.

2.

Id. ibid. c. 41 : Τηλέγονος Ὀδυσσέως καὶ Κίρκης, ἐπ' ἀναζήτησιν τοῦ πατρὸς πεμφθείς, ἔμαθε πόλιν κτίσαι, ἔνθα ἂν ἴδῃ γεωργοὺς ἐστεφανωμένους καὶ χορεύοντας. Γενόμενος δὲ κατά τινα τόπον τῆς Ἰταλίας, καὶ θεασάμενος ἀγροίκους πρινίνοις χλάδοις ἐστεφανωμένους καὶ ὀρχήσει προσευκαιροῦντας, ἔκτισε πόλιν, ἀπὸ τοῦ συγκυρήματος Πρίνιστον ὀνομάσας, ἣν Ῥωμαῖοι παραγώγως Πραίνεστον καλοῦσιν, ὡς ἱστορεῖ Ἀριστοκλῆς ἐν τρίτῳ Ἰταλικῶν.

ΠΑΡΑΔΟΞΑ.

3.

E LIBRO PRIMO.

Stobæus Floril. 64, 37 : Ἀριστοκλέους ἐν α' Παραδόξων. Ἐφέσιος τῷ γένει νεανίας τῶν ἐπισήμων, υἱὸς Δημοστράτου, ταῖς δ' ἀληθείαις Ἄρεως, οὗτος τὸ θῆλυ μισῶν γένος, νυκτὸς βαθείας εἰς τὰς πατρῴας ἔτρεχεν ἀγέλας, καὶ ὄνῳ συνεγένετο θηλείᾳ. Ἡ δὲ ἔγκυος γενομένη ἔτεκε κόρην εὐειδεστάτην Ὀνοσκελίαν τοὔνομα, τὴν προσηγορίαν λαβοῦσαν ἀπὸ τοῦ συμπτώματος.

Eadem Plutarchus Parall. min. c. 29, et Apostol. prov. XIV, 70; uterque pro Ἀριστοκλῆς ponit notius nomen Ἀριστοτέλης. Aristoclem etiam Arsenius exhibet p. 385. Librum Plutarchus et Arsenius afferunt *secundum*, Apostolius *septimum*. Juvenem Plutarchus nominat Aristonymum. — Ὀνοσκελίαν] Ὀνόσκελιν Plutarch.

4.

Schol. Pind. Olymp. VII, 66 : Οἱ μὲν Παλαμάονα λέγουσι ῥῆξαι τὴν τοῦ Διὸς κεφαλὴν, ὅτε Ἀθηνᾶ ἐγεννᾶτο· οἱ δὲ Ἑρμῆν· οἱ δὲ Προμηθέα· Ἀριστοκλῆς δὲ ὑφίσταται τὴν γέννησιν Ἀθηνᾶς ἐν Κρήτῃ· νεφέλῃ γάρ φησι κεκρύφθαι τὴν θεὸν, τὸν δὲ Δία πλήξαντα τὸ νέφος προφῆναι αὐτήν.

Ἀριστοκλῆς] sic Bœckh. ex Vratisl. D. et Gotting. cod.; vulgo Ἀρίσταρχος. In schol. vett., ubi eadem, pro Ἀριστοκλῆς est Ἀριστοτέλης. Ad Paradoxa fr. refert Westermannus cum Bœckhio. Fortasse præstat referre ad scriptum argumenti mythologici; quale illud de Gigantibus (v. fr. 6).

(5).

Ælian. H. An. XI, 4 : Τὴν Δήμητρα Ἑρμιονεῖς σέβουσι, καὶ θύουσιν αὐτῇ μεγαλοπρεπῶς τε καὶ σοβαρῶς. Καὶ τὴν ἑορτὴν Χθόνια καλοῦσιν. Μεγίστους οὖν ἀκούω βοῦς ὑπὸ τῆς ἱερείας τῆς Δήμητρος ἄγεσθαί τε πρὸς βωμὸν ἐκ τῆς ἀγέλης, καὶ θύειν ἑαυτὰς παρέχειν. Καὶ οἷς λέγω μάρτυς Ἀριστοκλῆς, ὅς πού φησι·

Δάματερ πολύκαρπε, σὺ κὴν Σικελοῖσιν ἐναργὴς,
καὶ παρ' Ἐρεχθείδαις· ἐν δέ τι [τοῦτο] μέγα
κρίνατ' ἐν Ἑρμιονεῦσι· τὸν ἐξ ἀγέλης γὰρ ἀφειδῆ
ταῦρον, ὃν οὐχ αἱροῦσ' ἄνέρες οὐδὲ δέκα,
τοῦτον γραῦς στείχουσα μόνα μόνον οὔατος ἕλκει
τόνδ' ἐπὶ βωμόν· ὁ δ' ὡς ματέρι παῖς ἕπεται.
Σὸν τόδε, Δάματερ, σὸν τὸ σθένος· ἵλαος εἶης,
καὶ πάντων θάλλοι κλᾶρος ἐν Ἑρμιόνῃ.

De re cf. Pausanias II, 35, 5. Templum Chthoniæ Cereris a piratis dirutum Pompeii temporibus. V. Plutarch. Pomp. c. 24. Argumentum fragmenti Paradoxis aptum; versibus ea scripserunt Poly-

---

fratrem occidit, domumque reversus, fortuito, non consulto rem ita confectam dixit. Pater vero eum, re comperta ut erat, extorrem egit. Aristocles tertio Rerum Italicarum.

2.

Telegonus Ulyssis e Circe filius missus ad indagandum patrem, monitus est ut ibi urbem conderet, ubi serta gerentes agricolas saltare videret. Quumque in quendam Italiæ locum venisset, offendit colonos ramis ilignis redimitos choreis vacare. Itaque urbem ibi condidit, et ab eventu Printistum (est enim ilex, Græcis *prinos*) nominavit. Romani eam urbem voce detorta Præneste appellant. Sic commemorat Aristocles tertio Rerum Italicarum.

PARADOXA.

3.

Ex Aristocle in primo Paradoxorum. Ephesius juvenis nobilis, (Aristonymus) Demostrati filius, revera autem Marte satus, muliebre genus exosus, nocte profunda ad paternas contendit greges atque asinam inivit. Quæ gravida facta puellam peperit pulcherrimam, cui Onoscelia nomen, de iis quæ acciderant, inditum est.

4.

Nonnulli Palamaonem, alii Mercurium, alii Prometheum dicunt caput aperuisse Jovi Minervam parturienti. Aristocles vero Minervam in Creta natam esse statuit, dicitque deam in nube latuisse, quam nubem Juppiter percutiens deam in lucem edidisset.

5.

Cererem Hermionenses colunt, et splendida ei magnificaque sacra faciunt : festum illud Chthonium appellant. Audio sane maximos boves a muliere, Cereris sacerdote, ad aram e grege se abduci atque mactari permittere. Hæc autem testimonio comprobat Aristocles, qui canit :

O fecunda Ceres, Siculas veneranda per oras,
Cecropiosque agros! hoc ego præcipue
miror, in Hermione quod magno robore taurum,
quemque viri possent vix domuisse decem,
e grege deductum sola aure adduxit ad aram
sancta tibi mulier; qui puer ut sequitur.
Hæc tua vis, Ceres, est; tu nobis esto benigna,
per teque Hermione læta beata fuat.

critus, Philostephanus, Archelaus. Idem fecerit Aristocles. — Apud schol. Theocrit. XV, 64 laudatur Ἀριστοτέλης ἐν τῷ Περὶ Ἑρμιόνης (Cereris Hermionensis) ἱεροῦ. Ubi Wartonus pro Aristotele forte *Aristophanem*, Prellerus (ad Polem. p. 59) *Aristidem* reponi vult (V. Aristotelis fr. 2). Si quid mutandum, suspicor scriptum fuisse *Aristocles*.

ΠΕΡΙ ΓΙΓΑΝΤΩΝ.

6.

Photius Lex.: Μίνθα, τὸ παρ' ἐνίοις ἡδύοσμον· εἰς ὃ μεταβάλλειν φασὶ τὴν Ἅδου παλλακήν, ἀφ' ἧς καὶ τὸ περὶ τὴν Ἤλιν ὄρος· Ζηνόδοτος δὲ τὴν Ἴυγγα ὑπ' ἐνίων Μίνθαν λέγεσθαι, θυγατέρα μὲν οὖσαν Πειθοῦς, Ναΐδα δὲ νύμφην· Ἀριστοκλῆς δὲ ἐν τῷ Περὶ γιγάντων διαπλασθῆναι τὸν ἐπ' αὐτῇ μῦθον διὰ τὸ καρπῶδες εὑρεθὲν τῷ καταφρονηθῆναι τὸ φυτόν.

Postrema sensu carent. Scripserim διὰ τὸ ναρκῶδες ε. τ. καταφρυγηθῆναι vel κατατριβῆναι τὸ φ. Fabulam Aristocles haud dubie eam respicit, quam innuit schol. ad Nicand. Alex. 374: Μίνθη Ἅδου παλλακὴ οὕτω καλουμένη, ἣν διεσπάραξεν ἡ Περσεφόνη, ἐφ' ᾗ τὴν ὁμώνυμον πόαν ἀνέδωκεν ὁ Ἅδης. Cf. Oppian. Hal. III, 486; Pollux On. VI, 68; Ovid. Met. X, 729. De monte v. Strabo VIII, p. 344.

ΠΕΡΙ ΜΟΥΣΙΚΗΣ.

7.

Athenæus XIV, p. 620, D: Καὶ οἱ καλούμενοι δὲ Ἱλαρῳδοὶ (οὓς νῦν τινὲς Σιμῳδοὺς καλοῦσιν, ὡς Ἀριστοκλῆς φησιν ἐν πρώτῳ Περὶ χορῶν, τῷ τὸν Μάγνητα Σῖμον διαπρέψαι μᾶλλον τῶν διὰ τοῦ ἱλαρῳδεῖν ποιητῶν) συνεχῶς ἡμῖν ἐπιφαίνονται. Καταλέγει δὲ ὁ Ἀριστοκλῆς καὶ τοιάδε ἐν τῷ Περὶ μουσικῆς γράφων ὧδε· « Μαγῳδός· οὗτος δέ ἐστιν ὁ αὐτὸς τῷ λυσιῳδῷ. »

ΠΕΡΙ ΧΟΡΩΝ.

8.

E LIBRO PRIMO.

De hilarodis et simodis. Vide fragm. antecedens. Adde Athen. XIV, p. 621, B: Σεμνότερος δὲ τῶν τοιούτων ἐστὶ ποιητῶν ὁ ἱλαρῳδὸς καλούμενος. Οὐδὲ γὰρ σχινίζεται· χρῆται δ' ἐσθῆτι λευκῇ ἀνδρείᾳ, καὶ στεφανοῦται χρυσοῦν στέφανον· καὶ τὸ μὲν παλαιὸν ὑποδήμασιν ἐχρῆτο, ὥς φησιν ὁ Ἀριστοκλῆς, νῦν δὲ κρηπῖσι. Ψάλλει δ' αὐτῷ ἄρρην ἢ θήλεια, ὡς καὶ τῷ αὐλῳδῷ. Δίδοται δὲ ὁ στέφανος τῷ ἱλαρῳδῷ καὶ τῷ αὐλῳδῷ, οὐ τῷ ψάλτῃ, οὐδὲ τῷ αὐλητῇ. Ὁ δὲ μαγῳδὸς καλούμενος τύμπανα ἔχει, καὶ κύμβαλα, καὶ πάντα τὰ περὶ αὐτὸν ἐνδύματα γυναικεῖα· σχινίζεταί τε, καὶ πάντα ποιεῖ τὰ ἔξω κόσμου, ὑποκρινόμενος ποτὲ μὲν γυναῖκα καὶ μοιχοὺς καὶ μαστροπούς, ποτὲ δὲ ἄνδρα μεθύοντα καὶ ἐπὶ κῶμον παραγενόμενον πρὸς τὴν ἐρωμένην.

9.

E LIBRO OCTAVO.

Athenæus XIV, p. 630, B: Καλεῖται δ' ἡ μὲν σατυρικὴ ὄρχησις, ὥς φησιν Ἀριστοκλῆς ἐν ὀγδόῳ τῶν Περὶ χορῶν, σίκιννις, καὶ οἱ σάτυροι σικιννισταί.

10.

Idem XIV, p. 620, B: Ὅτι δ' ἐκαλοῦντο οἱ ῥαψῳδοὶ καὶ Ὁμηρισταί, Ἀριστοκλῆς εἴρηκεν ἐν τῷ Περὶ χορῶν.

DE GIGANTIBUS.

6.

Mentha, herba quæ a nonnullis ἡδύοσμον vocatur. In hanc commutatam dicunt Mentham, Plutonis pellicem, a qua mons prope Elin situs nomen habeat. Zenodotus Iyngem, Suadæ filiam, Naidaque nympham, a nonnullis Mentham appellari tradit. Aristocles autem in libro De Gigantibus fictam de Mentha fabulam inde esse ait, quod planta confricata (?) odorem torporificum emittere reperta sit.

DE MUSICA.

7.

Etiam *Hilarodi* qui vocantur (quos nunc *Simodos* nonnulli appellant, ut ait Aristocles primo libro De choris, eo quod Simus Magnes inter omnes, qui hoc genus hilarium carminum tractarunt, maxime excelluerat) frequenter nobis se offerunt. Recenset autem etiam hos Aristocles in libro De musica ita scribens: « *Magodus*, hic vero idem est atque *Lysiodus*. »

8.

Gravior honestiorque poetis hujusmodi est hilarodus. Nec enim molliter aut indecore agit; utitur autem virili veste candida, et auream gestat coronam: et olim quidem calceamentis utebatur, ut ait Aristocles, nunc vero crepidis. Lyram ei pulsat mas aut femina; quemadmodum et aulœdo sive mas sive femina tibiis succinit. Corona autem tribuitur hilarodo, quemadmodum et aulodo, non lyram pulsanti, nec tibicini. Qui vero magodus vocatur, is tympana habet et cymbala et omnia circum ipsum indumenta muliebria: et molliter ille agit, et omnia facit quæ parum modesta sunt, modo mulieris partes agens, aut mœchi aut lenonis, modo viri ebrii aut comessatum euntis ad amasiam.

9.

Satyrica saltatio, ut Aristocles libro octavo De choris ait, Sicinnis vocatur, satyri vero Sicinnistæ.

10.

Rhapsodos etiam *Homeristas* vocatos esse, Aristocles in opere De choris dicit.

11.

Athen. I, p. 22, A : Ἀριστοκλῆς γοῦν φησιν, ὅτι Τελέστης, ὁ Αἰσχύλου ὀρχηστής, οὕτως ἦν τεχνίτης, ὥστε ἐν τῷ ὀρχεῖσθαι τοὺς Ἑπτὰ ἐπὶ Θήβας φανερὰ ποιῆσαι τὰ πράγματα δι' ὀρχήσεως.

12.

Idem IV, p. 174, B : Ἱστορεῖ Ἀριστοκλῆς ἐν τῷ Περὶ χορῶν οὑτωσί πως λέγων· « Ζητεῖται πότερα τῶν ἐμπνευστῶν ἐστὶν ὀργάνων ἡ ὕδραυλις ἢ τῶν ἐντατῶν. Ἀριστόξενος μὲν οὖν τοῦτο οὐκ οἶδε. Λέγεται δὲ Πλάτωνα μικράν τινα ἔννοιαν δοῦναι τοῦ κατασκευάσματος νυκτερινὸν ποιήσαντα ὡρολόγιον ἐοικὸς τῷ ὑδραυλικῷ, οἷον κλεψύδραν μεγάλην λίαν. Καὶ τὸ ὑδραυλικὸν δὲ ὄργανον δοκεῖ κατὰ κλεψύδραν εἶναι. Ἔντατον οὖν καὶ καθαπτὸν οὐκ ἂν νομισθείη, ἐμπνευστὸν δ' ἂν ἴσως ῥηθείη, διὰ τὸ ἐμπνεῖσθαι τὸ ὄργανον ὑπὸ τοῦ ὕδατος. Κατεστραμμένοι γάρ εἰσιν οἱ αὐλοὶ εἰς τὸ ὕδωρ, καὶ ἀρασσομένου τοῦ ὕδατος ὑπό τινος νεανίσκου, ἔτι δὲ διικνουμένων ἀξινῶν διὰ τοῦ ὀργάνου, ἐμπνέονται οἱ αὐλοὶ καὶ ἦχον ἀποτελοῦσι προσηνῆ. Ἔοικε δὲ τὸ ὄργανον βωμῷ στρογγύλῳ. Καί φασι τοῦτο εὑρῆσθαι ὑπὸ Κτησιβίου κουρέως, ἐνταῦθα οἰκοῦντος ἐν τῇ Ἀσπενδίᾳ, ἐπὶ τοῦ δευτέρου Εὐεργέτου· διαπρέψαι τέ φασι μεγάλως. Τοῦτονὶ οὖν καὶ τὴν αὐτοῦ διδάξαι γυναῖκα Θαΐδα. »

Ad Aristoclis Περὶ χορῶν opus referenda etiam puto quæ leguntur ap. Bekk. An. p. 451 de Asiade cithara. Libri ibi pro Aristocle exhibent Aristotelem (v. ejus fr. 259).

Aristoclis ad Apollodorum epistolam commemorat Athenæus XIV, p. 636, F : Ἀπολλόδωρος ἐν τῇ πρὸς τὴν Ἀριστοκλέους ἐπιστολὴν ἀντιγραφῇ, ὃ νῦν, φησίν, ἡμεῖς λέγομεν ψαλτήριον, τοῦτ' εἶναι μάγαδιν, ὁ δὲ κλεψίαμβος κληθείς, ἔτι δὲ ὁ τρίγωνος καὶ ὁ ἕλυμος καὶ τὸ ἐννεάχορδον ἀμαυρότερα τῇ χρείᾳ καθέστηκε. Apollodorus ille qui sit nescio. Ne de Atheniensi grammatico cogitemus, tempora obstant.

Aristoclem libro primo *De republica Laconica* laudat Athenæus p. 140, B; verum quum paullo post bis laudetur *Nicocles Lacon*, recte statuisse videtur Schweighæuserus Aristoclem illum scribarum errore natum esse ex Nicocle (ubi vide).

ARISTOCRATES.

Hipparchi filius, Lacedæmonius (fr. 2) primo vel secundo ante Christum seculo scripsit.

ΛΑΚΩΝΙΚΑ.

1.

E LIBRO QUARTO.

Athenæus III, p. 82, E : « Ἐπιμηλὶς δὲ καλεῖται (φησὶ Πάμφιλος) τῶν ἀπίων τι γένος. » Ἑσπερίδων δὲ μῆλα οὕτως καλεῖσθαί τινά φησι Τιμαχίδας ἐν τῷ τετάρτῳ Δείπνων. Καὶ ἐν Λακεδαίμονι δὲ παρατίθεσθαι τοῖς θεοῖς φησι Πάμφιλος ταῦτα· εὔοσμα δὲ εἶναι καὶ ἄβρωτα, καλεῖσθαι δ' Ἑσπερίδων μῆλα. Ἀριστοκράτης γοῦν ἐν τετάρτῳ Λακωνικῶν· « Ἔτι δὲ μῆλα καὶ τὰς λεγομένας Ἑσπερίδας. »

2

Plutarch. Lyc. c. 4 : Ὅτι δὲ καὶ Λιβύην καὶ Ἰβηρίαν ἐπῆλθεν ὁ Λυκοῦργος, καὶ περὶ τὴν Ἰνδικὴν πλανηθεὶς τοῖς γυμνοσοφισταῖς ὡμίλησεν, οὐδένα πλὴν Ἀριστοκράτη τὸν Ἱππάρχου Σπαρτιάτην εἰρηκότα γινώσκομεν.

11.

Aristocles dicit Telestem Æschyli saltatorem, artem illam sic coluisse, ut quum saltaret Septem duces ad Thebas, res ab his gestas saltationis gestibus evidentes oculis subjecerit.

12.

Tradit Aristocles in libro De choris ita fere dicens : « Quæritur hydraulis utrum ex instrumentis sit quæ inflantur, an ex iis quæ intenduntur? Aristoxenus quidem hoc ignoravit. Platonem vero aiunt parvam quandam notionem hujus fabricæ ostendisse, nocturnum facientem horologium hydraulico simile, veluti clepsydram admodum magnam. Et videtur ipsum organum hydraulicum clepsydra esse. Igitur non in eorum numero habendum fuerit, quæ tenduntur pulsanturque : inspiratum vero forsan rectius dicetur, quoniam ab aqua spiritum accipit. Nam in aquam obversæ sunt fistulæ : et aquam agitante juvene aliquo, avibusque per instrumentum pervadentibus, inflantur fistulæ et gratum edunt sonum. Simile est autem hoc organum aræ rotundæ : dicuntque inventum esse a Ctesibio tonsore, hic habitante in Aspendia [Alexandriæ vico] sub secundo Evergete, et valde aiunt excelluisse : hunc vero etiam uxorem suam Thaidem docuisse. »

LACONICA.

1.

Epimelis vocatur, ait Pamphilus, pirorum quoddam genus. Esse malorum genus, quæ *Hesperidum mala* dicantur, ait Timachidas quarto libro Convivii. Ea Lacedæmone diis apponi ait Pamphilus; esse autem illa fragrantia quidem, sed in cibum non admitti. Aristocrates quidem quarto Rerum Laconicarum scribit : « Insuper mala et quas Hesperidas vocant. »

2.

Africam quoque et Hispaniam a Lycurgo aditas, vagatumque eum per Indiam, cum Gymnosophistis versatum esse, præter Aristocratem Hipparchi filium, Spartanum, qui tradiderit, neminem inveni.

3.

Idem ib. c. 31 extr. : Ἀριστοκράτης δ' ὁ Ἱππάρχου φησὶ τοὺς ξένους τοῦ Λυκούργου τελευτήσαντος ἐν Κρήτῃ καῦσαι τὸ σῶμα καὶ διασπεῖραι τὴν τέφραν εἰς τὴν θάλασσαν, αὐτοῦ δεηθέντος καὶ φυλαξαμένου, μή ποτε ἄρα τῶν λειψάνων εἰς Λακεδαίμονα κομισθέντων, ὡς ἐπανήκοντος αὐτοῦ καὶ τῶν ὅρκων λελυμένων, μεταβάλωσι τὴν πολιτείαν.

4.

Idem Philopœm. c. 16. Philopœmen, secatis intestinis Spartæ tumultibus, Lacedæmonios ad fœdus Achæorum reduxit. Χρόνῳ δ' ὕστερον ἐγκαλέσας τι τοῖς Λακεδαιμονίοις στρατηγῶν ὁ Φιλοποίμην τοὺς μὲν φυγάδας κατήγαγεν εἰς τὴν πόλιν, ὀγδοήκοντα δὲ Σπαρτιάτας ἀπέκτεινεν, ὡς Πολύβιός φησιν, ὡς δ' Ἀριστοκράτης, πεντήκοντα καὶ τριακοσίους, τὰ δὲ τείχη καθεῖλε, χώραν δὲ πολλὴν ἀποτεμόμενος προσένειμε τοῖς Μεγαλοπολίταις κτλ.

Cf. Exc. Polyb. XXI, 16. XXIII, 1, 1; 7, 5. (Ol. 147, 4. 189 a. C.). — Sequentia num ad eundem Aristocratem pertineant, incertum quidem, non improbabile tamen.

5.

Stephan. Byz. : Ἄβαντις, ἡ Εὔβοια,... ἐκλήθη δὲ ἀπὸ Ἄβαντος τοῦ Ἀργείου ἢ τοῦ υἱοῦ Ποσειδῶνος καὶ Ἀρεθούσης, ὡς Ἀριστοκράτης.

6.

Schol. Sophocl. Trach. 266 : Κρεώφυλος δὲ β', Ἀριστοκράτης δὲ γ', Τοξέα, Κλύτιον, Δηίονα, sc. Euryti et Antioches filios fuisse dicunt. Tres etiam numerat Diodor. IV, 37. Cf. Welck. *Cycl.* p. 231.

(7.)

Schol. Aristophan. Nub. 971 : De Phryni citharœdo Mytilenæo verba fiunt sæpe a comicis commemorato, quippe qui ἐκαινούργησε χλάσας τὴν ᾠδὴν παρὰ τὸ ἀρχαῖον ἔθος, ὡς Ἀριστοφάνης φησὶ καὶ Ἀριστοκράτης.

Pro Ἀριστοκράτης « Valckenarius apud Burgessium in Diario classico fasc. 44, p. 280, Ἀριστόξενος, Burgessius ipse Φερεκράτης, quod probabilius. Phrynis memoratur in fragmento Pherecratis ap. Plutarch. Mor. p. 1142. Fortasse tamen delendum καὶ Ἀριστοκράτης. » Dindorf. Cf. Istri fr. 49.

ARISTOCREON.

Plinius H. N. VI, 36, p. 388 ed. Tauchn. : *Simili modo et de mensura ejus* (spatii quod est a Syene ad Meroon) *varia prodidere : primus Dalion ultra Meroen longe provectus. Mox Aristocreon et Bion et Basilis,* etc. (V. fragm. Basilidis). Aristocreon hic idem fuerit cum Aristocreonte Chrysippi Solensis familiari et discipulo, qui defuncto magistro (207 a. C.) statuam posuit (Plutarch. De Stoic. repugn. c. 2 p. 1133, F). Libros de Æthiopia jam legit æqualis Aristocreontis Hermippus (v. fr. 2).

(ΑΙΘΙΟΠΙΚΑ.)

1.

Plinius H. N. VI, 35, p. 390 Tchn. : *Aristocreon Libyæ latere a Meroe oppidum Tolen dierum quinque itinere tradit. Inde dierum duodecim Esar Ægyptiorum oppidum qui Psammetichum fugerint. In eo produntur annis trecentis habitasse. Contra in Arabico latere Daron oppidum esse eorum. Bion autem,* etc. (v. Bionis fr. 3).

Ibidem inter alios Æthiopiæ populos recensentur *Ptoembari, Ptoemphanæ, qui canem pro rege habent, motu ejus imperia augurantes.* Hæc item sunt Aristocreontis.

2.

Ælianus H. A. VII, 40 : Πέπυσμαι δὲ καὶ Αἰθιόπων εἶναι ἔθνος, ἐν ᾧ βασιλεύει κύων, καὶ τῇ ἐκείνου

3.

Aristocrates, Hipparchi filius, Lycurgo in Creta mortuo, ab hospitalibus ejus corpus crematum, cineresque in mare dispersos perhibet; obtemperasse nimirum eos ipsius Lycurgi precibus, id caventis, ne suis reliquiis Spartam allatis, tamquam ipse si rediisset, cives soluta sacramenti religione rempublicam a se institutam mutarent.

4.

Postea temporis Philopœmen præturam gerens, incertum quod crimen Lacedæmoniis objiciens, quum exules eorum in urbem restituit, tum Spartanos octoginta (hunc numerum habet Polybius; Aristocrates centum et triginta) necavit; muros dejecit, multumque agri ademptum urbi Megalopolitanis attribuit.

5.

Abantis Eubœa dicta est ab Abante Argivo vel Neptuni et Arethusæ filio, ut Aristocrates ait.

6.

Creophylus duos, Aristocrates vero tres, Toxeum scilicet, Clytium et Deionem, filios Eurytí fuisse dicit.

(7.)

Phrynis citharœdus frangens cantum contra morem priscum mutavit, ut Aristophanes ait et Aristocrates.

(ÆTHIOPICA.)

2.

Nationem Æthiopum esse audivi, quæ canem habet regem et illius arbitrio paret; si suo quodam modo gannit vel

ὁρμῇ πείθονται : κνυζωμένου τε ἴσασιν, ὅτε μὴ θυμοῦται, καὶ ὑλακτοῦντος τὴν ὀργὴν συνιᾶσι. Τοῦτο εἴ τῳ ἱκανὸς Ἕρμιππος τεκμηριῶσαι, μάρτυρά οἱ τοῦ λόγου ἐπαγόμενος Ἀριστοκρέοντα (sic. Schneider pro vlg. Ἀριστοκλέωνα), πειθέτω.

Nihil obstat quin hæc Hermippus in libris De vitis philosophorum tradiderit. Cf. Plutarch. De commun. notit. c. 16, p. 1064, B : Ἔθνος εἶναί φασιν Αἰθιόπων, ὅπου κύων βασιλεύει καὶ βασιλεὺς προσαγορεύεται, καὶ γέρα καὶ τιμὰς ἔχει βασιλέως, ἄνδρες δὲ πράσσουσιν ἅπερ ἡγεμόσι πόλεων προσήκει καὶ ἄρχουσιν. Quibus subjicit : Ἆρ' οὖν παρὰ τοῖς Στωϊκοῖς ὁμοίως τὸ μὲν ὄνομα καὶ τὸ σχῆμα τοῦ ἀγαθοῦ πάρεστι τῇ ἀρετῇ, καὶ μόνην ταύτην αἱρετὸν καὶ ὠφέλιμον καὶ συμφέρον καλοῦσι, πράττουσι δὲ ταῦτα καὶ φιλοσοφοῦσι καὶ ζῶσι καὶ ἀποθνήσκουσιν, ὥσπερ ἀπὸ προστάγματος τῶν ἀδιαφόρων.

Quæ leguntur ad Hermippi fragm. 76 inde a verbis : *Ceterum e Plinio*, ea deleas, velim.

3.

Plinius H. N. V, 10, p. 316 Tchn. : *Aristocreon ab Elephantide ad mare DCCL. M. passuum* (esse dicit).

ARISTOCRITUS.

ΠΕΡΙ ΜΙΛΗΤΟΥ.

1.

Schol. Apollon. Rh. I, 186 : Ὁ δὲ Μίλητος, ἀφ' οὗ καὶ ἡ πόλις Μίλητος, Εὐξαντίου τοῦ Μίνωος ἦν. Οἱ δέ φασιν αὐτὸν Ἀπόλλωνος καὶ Ἀρείας τῆς Κλεόχου... Καὶ Ἀριστόκριτος φησὶν ὅτι Ἀρεία θυγάτηρ ἐγένετο Κλεόχου, ἧς καὶ Ἀπόλλωνος γενέσθαι βρέφος, καὶ τοῦτο ἐκτεθῆναι εἰς μίλακα. Τὸν δὲ Κλέοχον ἀνελέσθαι, καὶ ὀνομάσαι ἀπὸ τῆς μίλακος Μίλητον. Τοῦτον δὲ ἀνδρωθέντα καὶ φθονούμενον ὑπὸ τοῦ Μίνωος, ἀναχωρῆσαι εἰς τὴν Σάμον· ἀφ' οὗ καὶ τόπος ἐστὶ Μίλητος· καὶ ἀπὸ τῆς Σάμου μεταβὰς εἰς τὴν Καρίαν, ἔκτισε πόλιν, Μίλητον ἀφ' ἑαυτοῦ καλέσας.

Εὐξαντίου τοῦ Μίνωος] ex cod. Paris.; E. τ. Μίκωνος sch. vett. Apud Apollodor. III, 1, 2, 6 Minois et Dexitheæ filius est Εὐξάνθιος. Quod ne n. l. reponendum putemus facit Etym. M. p. 394, 34: Εὐξαντίδος γενεῆς, Εὐξάντιος· τὸ πατρωνυμικὸν Εὐξαντιάδης κτλ. Bekk. An. p. 830, 25 : τὸ δὲ Εὐξαντιὰς ἀπὸ τοῦ Εὐξάντιος. Euxantidarum (*bene carminatorum*) genus Milesium fuisse videtur. Celebrantur Μιλήσια ἔριa. Cf. Dindorf. in St. Thes. v. Εὐξάντιος et Μίκων. — φθονούμενον κτλ.] Cf. Ovid. Met. 9, 442. Alii aliter. V. Nicander ap. Antonin. Lib. 30; Apollodor. III, 1, 2. ibiq. interpr. Plura de his præbebunt Rambach. De Mileto, Halæ 1790. Schrœder. De rebus Milesiorum, Stralsund. 1827. Soldau. Rerum Miles. Com. I. Darmstadt 1829.

2.

Parthenius Erot. c. 11 : Περὶ Βυβλίδος. Ἱστορεῖ Ἀριστόκριτος περὶ Μιλήτου καὶ Ἀπολλώνιος ὁ Ῥόδιος Καύνου κτίσει. — Περὶ δὲ Καύνου καὶ Βυβλίδος, τῶν Μιλήτου παίδων, διαφόρως ἱστορεῖται. Νικαίνετος μὲν γάρ φησι τὸν Καῦνον ἐρασθέντα τῆς ἀδελφῆς, ὡς οὐκ ἔλῃγε τοῦ πάθους, ἀπολιπεῖν τὴν οἰκίαν καὶ δδεύσαντα πόρρω τῆς οἰκείας χώρας, πόλιν τε κτίσαι καὶ τοὺς ἀπεσκεδασμένους τότε Ἴωνας ἐνοικίσαι· λέγει δὲ ἔπεσι τοῖσδε·

> Αὐτὰρ ὅγε προτέρωσε κιὼν Οἰκούσιον ἄστυ
> κτίσσατο, Τραγασίῃ δὲ Κελαινοὺς εἴχετο παιδί,
> ἥ οἱ Καῦνον ἔτικτεν ἀεὶ φιλέοντα θέμιστας·
> γείνατο δὲ βαθυλῆς ἐναλίγκιον ἀρχεύθοισι
> Βυβλίδα, τῆς ἦτοι ἀέκων ἠράσσατο Καῦνος·
> βῆ δὲ πέρην Δίας, φεύγων ὀφιώδεα Κύπρον

---

murmurat, eum non iratum esse norunt; si latrat, iram agnoscunt. Hoc, si cui testimonio sufficiens videatur Hermippus, testem sibi narrationis adducens Aristocreontem, credat.

DE MILETO.

1.

Miletus, a quo Miletus urbs nomen habet, Euxantii filius, Minois nepos fuit. Alii Apolline et Area Cleochi filia natum dicunt. Aristocritus quoque Aream ait filiam Cleochi fuisse, eamque ex Apolline peperisse infantem, quod in milacem (*sive smilacem*) exposuisset; Cleochum vero suscepisse et a milace nomen ei dedisse Mileto. Hunc deinde adultum, quum Minois invidia premeretur, in Samum insulam ablisse, ubi etiam locus quidam Miletus de nomine ejus vocatur. Samo deinceps in Cariam profectus cognominem ipsi Miletum urbem condidit.

2.

DE BYBLIDE.

Narrant Aristocritus De Mileto, et Apollonius Rhodius De Cauno condita.

De Cauno et Biblide, Mileti liberis, diversimode narratur. Nicænetus enim ait Caunum adamasse sororem, et quum non quiesceret in eo hic affectus, reliquisse paternam domum, proculque a patria profectum condidisse urbem, in quam dispersos eo tempore Iones congregarit. Versus, quibus hæc dicit, hi sunt :

> (Miletus) vero procul abiens Œcusium urbem
> condidit; et Tragasiæ se Celænûs junxit filiæ,
> quæ ei Caunum peperit æquis semper gaudentem legibus;
> genuit etiam teneris similem juniperis
> Byblidem, quam quidem invitus ardebat Caunus;
> quare abiit trans Diam, fugiens anguiferam Cyprum

καὶ Κάπρος ὑλιγενὴς καὶ Κάρια ἱρὰ λοετρά·
ἔνθ' ἦτοι πτολίεθρον ἐδείματο πρῶτος Ἰώνων.
Αὐτὴ δὲ γνωτὴ, ὀλολυγόνος οἴτον ἔχουσα,
Βυβλὶς ἀποπρὸ πυλῶν Καύνου ὠδύρατο νόστον.

Οἱ δὲ πλείους τὴν Βυβλίδα φασὶν, ἐρασθεῖσαν τοῦ Καύνου, λόγους αὐτῷ προσφέρειν καὶ δεῖσθαι μὴ περιδεῖν αὐτὴν εἰς πᾶν κακὸν προελθοῦσαν· ἀποστυγήσαντα δὲ οὕτως τὸν Καῦνον περαιωθῆναι εἰς τὴν τότε ὑπὸ Λελέγων κατεχομένην γῆν, ἔνθα κρήνη Ἐχενηΐς, πόλιν τε κτίσαι τὴν ἀπ' αὐτοῦ κληθεῖσαν Καῦνον· τὴν δὲ ἄρα, ὑπὸ τοῦ πάθους μὴ ἀνιεμένην, πρὸς δὲ καὶ ὀκοῦσαν αἰτίαν γεγονέναι Καύνῳ τῆς ἀπαλλαγῆς, ἀναψαμένην ἀπό τινος ὀρυὸς τὴν μίτραν, ἐνθεῖναι τὸν τράχηλον. Λέγεται δὲ καὶ παρ' ἡμῖν οὕτως·

Ἦ δ' ὅτι δὴ ὀλοοῖο κασιγνήτου νόον ἔγνω,
κλαῖεν ἀηδονίδων θαμινώτερον, αἵτ' ἐνὶ βήσσῃς
Σιθονίῳ κούρῳ πέρι μυρίον αἰάζουσιν·
καί ῥα κατὰ στυφελοῖο σαρωνίδος αὐτίκα μίτρην
ἁψαμένη, δειρὴν ἐνεθήκατο· ταὶ δ' ἐπ' ἐκείνῃ
βενδεα παρθενικαὶ Μιλησίδες ἐρρήξαντο.

Φασὶ δέ τινες καὶ ἀπὸ τῶν δακρύων κρήνην ῥυῆναι ἰδίᾳ τὴν καλουμένην Βυβλίδα.

De Nicæneti fragmento v. Is. Voss. ad Pompon. Melam I, 16, et Jacobs. ad Anthol. tom. VII, p. 233. — Κελαινοῦς] Passov. Καλαινέες Cornarius; Καλαινοῦς Voss. Apud Ovid Met. 9, 451 uxorem ducit *Cyanen*, Mæandri filiam. — βῆ δὲ πέρην Δίας] Passov.; βῆ δὲ φερένδιος Cornarius; Βῆ ἐπ' ἔραν Δίας Voss. « At neque recte dicitur ἔρα Δίας, neque in Dia regione condita erat urbs Caunus. Jacobsius, ut indicaretur causa cur fugam capesserit Caunus, proposuit hæc : Βῆ δ' ὄγ' ἄφαρ δέννους φεύγων; sed ipse parum tribuit huic conjecturæ. »

Passov. De Byblide fonte cf. schol. Theocrit. VII, 115. Conon Narr. 2.

Parthenius cap. 14 de Antheo historiam narrans præmittit : Ἱστορεῖ Ἀριστοτέλης καὶ οἱ τὰ Μιλησιακά. Inter hos Aristocritum fuisse probabile, nisi forte ipsum Aristocriti nomen in Aristotelis abiit.

2 a.

Parthenius c. 26 : Περὶ Ἀπριάτης. Ἱστορεῖ Εὐφορίων Θρᾳκί. — Ἐν Λέσβῳ παιδὸς Ἀπριάτης Τράμβηλος ὁ Τελαμῶνος ἐρασθεὶς πολλὰ ἐποιεῖτο εἰς τὸ προσαγαγέσθαι τὴν κόρην· ὡς δ' ἐκείνη οὐ πάνυ ἐνεδίδου, ἐνενοεῖτο δόλῳ καὶ ἀπάτῃ περιγενέσθαι αὐτῆς. Πορευομένην οὖν ποτε σὺν θεραπαινιδίοις ἐπί τι τῶν πατρῴων χωρίων, ὃ πλησίον τῆς θαλάσσης ἔκειτο, λοχήσας εἶλεν. Ὡς δὲ ἐκείνη πολὺ μᾶλλον ἀπεμάχετο περὶ τῆς παρθενίας, ὀργισθεὶς Τράμβηλος ἔρριψεν αὐτὴν εἰς τὴν θάλασσαν· ἐτύγχανε δὲ ἀγχιβαθὴς οὖσα. Καὶ ἡ μὲν ἄρα οὕτως ἀπολώλει. Τινὲς μέν τοι ἔφασαν [Γράφει Ἀριστόκριτος ἐν τοῖς Περὶ Μιλήτου ingo codicis Vaticani] διωκομένην ἑαυτὴν ῥῖψαι. Τράμβηλον δὲ οὐ πολὺ μετέπειτα τίσις ἐλάμβανεν ἐκ θεῶν. Ἐπειδὴ γὰρ Ἀχιλλεὺς ἐκ τῆς Λέσβου πολλὴν λείαν ἀποτεμόμενος ἤγαγεν, οὗτος ἐπαγομένων αὐτὸν τῶν ἐγχωρίων βοηθὸν συνίσταται αὐτῷ· ἔνθα δὴ πληγεὶς εἰς τὰ στέρνα παραχρῆμα πίπτει· ἀγάμενος δὲ τῆς ἀλκῆς αὐτὸν Ἀχιλλεὺς ἔτι ἔμπνουν ἀνέκρινεν, ὅστις τε ἦν καὶ ὁπόθεν· ἐπεὶ δὲ ἔγνω παῖδα Τελαμῶνος ὄντα, πολλὰ κατοδυρόμενος ἐπὶ τῇ ἡλίου μέγα χῶμα ἔχωσε· τοῦτο ἔτι νῦν ἡρῶον Τραμβήλου καλεῖται.

Cf. Tzetzes ad Lycophr. 467 : Μετὰ γὰρ τὴν ὑφ' Ἡρακλέους γενομένην τῆς Τροίας ἅλωσιν, Τελαμὼν Θεάνειραν τὴν καὶ Ἡσιόνην ὡς ἐξαίρετον γέρας ἔλαβεν, ὡς Ἴστρος ἐν Συμμίκτοις φησίν. Αὐτὴ δ' ἐκ Τελαμῶνος

---

et Caprum silvosum et Cariæ sacra balnea;
ibique urbem ædificavit primus Ionum.
Ipsa vero soror lusciniæ tristitiam habens
Byblis procul a portis Cauni ploravit reditum.

Plurimi autem Byblida aiunt amore Cauni captam sermones cum eo contulisse ac rogasse ne contemneret ipsam quæ in omne malum inciderit. Caunum vero aversatum tum trajecisse in regionem a Lelegibus eo tempore occupatam, ubi Echeneis fons, ibique urbem condidisse quæ de nomine ejus Caunus appelletur. Byblidem interea, quum amoris affectus non relinqueret eam, præterea ipsa se putaret auctorem exstitisse Cauno exilii, alligato ad quercum balteo collum innexuisse, quod a me ipso quoque his versibus descriptum est :

Hæc ubi miseri fratris mentem cognovit,
flebat lusciniis intentius, quæ in convallibus
Sithonium puellum indesinenter plorant.
Ac duræ quercui statim balteum
alligans collum implicuit, lugentesque eam
vestimenta virgines Milesiæ dilacerarunt.

Addunt nonnulli ex lacrimis istis fontem natum esse, qui Byblis vocetur.

2 a.

Trambelus Telamonis filius Apriates puellæ in Lesbo amore captus, multa faciebat, quo puellam illectaret. Verum quum illa nihilo mitior fieret, meditabatur dolo ac fraude eam circumvenire. Euntem itaque aliquando una cum ancillis in paternum rus, non procul mari situm, ex insidiis adortus deprehendit, et quum illa multo magis pro virginitate sua tutanda obluctaretur, iratus Trambelus projecit eam in altum valde tum existens mare, et sic quidem interiit illa. Quanquam alii scripserunt eam ob persecutionem Trambeli se ipsam præcipitasse. Porro Trambelum non longo post ultio quoque deorum sequuta est. Quum enim Achilles multam ex Lesbo prædam partam abduceret, ille ab indigenis ad auxilium ferendum inductus, contra Achillem se opposuit. Ubi in pectore vulneratus statim concidit. Admiratus autem robur ejus Achilles spirantem adhuc interrogavit, quis et unde esset? quumque cognovisset eum Telamonis esse filium, in multo luctu ei tumulum effodit, qui adhuc hodie heroum Trambeli appellatur.

ἔγκυος γενομένη ἀπέδρασε τῆς νεὼς καὶ νηξαμένη ἦλθεν εἰς Μίλητον. Ἐγὼ δὲ ὠνηθεῖσάν φημι παρὰ Πριάμου βασιλεύοντος τῆς Μιλήτου Ἀρίωνος, ὃς αὐτὴν ἐν ὕλῃ κεκρυμμένην εὑρὼν διέσωσε, καὶ τὸν ἐξ αὐτῆς τεχθέντα υἱὸν Τράμβηλον κληθέντα ἀνέθρεψεν ὡς ἴδιον παῖδα. Τῆς δ' ἐπὶ Ἴλιον στρατείας γενομένης, Ἀχιλλεὺς εἰς Μίλητον παρεγένετο, καὶ τὸν Τράμβηλον ἀντιστάντα ἀνεῖλε. Θαυμάσας δὲ τὴν ἀνδρείαν αὐτοῦ, καὶ μαθὼν Τελαμῶνος εἶναι υἱόν, ἔθαψεν αὐτὸν, δακρύσας ὡς συγγενῆ. His adde quæ ex Aristobulo Cassandrensi (fr. 3, p. 97 in Scriptt. Alex. M.) Athenæus (II, p. 43, B) narrat de Achilleo Mileti fonte, ἀφ' ἧς (κρήνης) οἱ Μιλήσιοι περιράνασθαί φασι τὸν ἥρωα, ὅτε ἀπέκτεινε Τράμβηλον τὸν τῶν Λελέγων βασιλέα.

3.

Plinius H. N. V, 37 : *Ioniæ ora habet... Samon : Partheniam primum appellatam Aristoteles tradit, postea Dryusam, deinde Anthemusam, Aristocritus adjicit Melamphyllum, dein Cyparissiam : alii Parthenoarusam, Stephanen.* Cf. Panofka Res Sam. p. 8 sqq.

4.

ΤΑ ΠΡΟΣ ΗΡΑΚΛΕΟΔΩΡΟΝ ΑΝΤΙΔΟΞΟΥΜΕΝΑ.

Clemens Alex. Strom. V, p. 239, 51 : Ἀριστόκριτος δ' ἐν τῇ πρώτῃ τῶν πρὸς Ἡρακλεόδωρον ἀντιδοξουμένων μέμνηταί τινος ἐπιστολῆς οὕτως ἐχούσης· « Βασιλεὺς Σκυθῶν Ἀτοΐας Βυζαντίων δήμῳ. Μὴ βλάπτετε προσόδους ἐμὰς, ἵνα μὴ ἐμοὶ ἵπποι ὑμέτερον ὕδωρ πίωσι. » Συμβολικῶς γὰρ ὁ βάρβαρος τὸν μέλλοντα πόλεμον αὐτοῖς ἐπάγεσθαι παρεδήλωσεν.

Ἀτοΐας] Ἀτέας Plutarch. An seni ger. resp. p. 792 C. (p. 968, 1 Did.) et Non suavit. vivi sec. Ep. p. 1095, F (p. 1341, 21 Did.), Lucian. Macrob. c. 10, p. 641 Did. Cf. Frontin. Strat. II, 4, 20.

5.

Schol. Aristoph. Vesp. 846 : Ἔστι δὲ παροιμία, ἀφ' Ἑστίας ἄρχου. Μῦθον δὲ συνέθηκεν Ἀριστόκριτος οὕτως ἔχοντα· μετὰ γὰρ τὸ καταλυθῆναι τὴν τῶν Τιτάνων ἀρχὴν, τὸν Δία δεξάμενον τὴν βασιλείαν ἐπιτρέπειν Ἑστίᾳ λαβεῖν ὅ τι βούλοιτο. Τὴν δὲ πρῶτον μὲν παρθενίαν αἰτῆσαι, μετὰ δὲ τὴν παρθενίαν ἀπαρχὰς θυομένων αὐτῇ νέμεσθαι πρώτῃ παρὰ τῶν ἀνθρώπων.

De proverbio multa congessit Leutsch. ad Zenob. I, 40.

ARISTOMENES.

Schol. Apoll. Rh. I, 164 : Λυκούργου καὶ Ἀντινόης Ἀγκαῖος καὶ Ἔπιοχος. Τιμᾶται δὲ παρ' Ἀρκάσιν, ὥς φησιν Ἀριστομένης. Μνημονεύει καὶ Ὅμηρος τούτου τοῦ Λυκούργου (Il. η, 141)... καὶ ἄγεται μωλεία ἑορτὴ παρ' Ἀρκάσιν, ἐπειδὴ Λυκοῦργος λοχήσας κατὰ τὴν μάχην εἶλεν Ἐρευθαλίωνα. Μῶλος δὲ ἡ μάχη.

Ἔπιοχος] Ἔποχος Apollodor. III, 9, 2, 1; Pausan. V, 5, 4. VIII, 4, 7. Iidem de matris nomine aliter statuunt. — Pro Ereuthalione dicendus erat *Areithous*. Vide Homer. l. l; Pherecydes fr. 87; Pausanias ll. ll. Ereuthalion erat armiger Areithoi; postea a Nestore interfectus. V. Ariæthi Tegeatæ fr. 2. — Μῶλος] Cf. Molus filius et Mola filia Martis ap. Apollodor. I, 7, 7, 3 et A. Gell. XIII, 21.

Ceterum qui sit Aristomenes, et num recte se nomen habeat parum liquet. Cogitari possit de Aristotele, qui in Tegeatum republica de antiquissima Arcadum historia exposuit (Schol. Apoll. Rh. II, 264 coll. Clem. Alex. Protr. p. 17, D). Aristomenem quendam, cujus quæ patria sit, non acceperit, Varro R. R. p. 54 recenset inter eos qui de agricultura consuli possint. Noster fortasse est Aristomenes Atheniensis, cujus meminit Athenæus III, p. 115, A : Οὐδὲ γὰρ οὕτως εὐτυχῶς μνήμης ἔχω, ἃ ἐξέθετο πόπανα καὶ πέμματα Ἀριστομένης ὁ Ἀθηναῖος ἐν τρίτῳ Τῶν πρὸς τὰς ἱερουργίας. Ἔγνωμεν δὲ καὶ ἡμεῖς τὸν ἄνδρα τοῦτον, νεώτεροι πρεσβύτερον. Ὑποκριτὴς δ' ἦν ἀρχαίας κωμῳδίας, ἀπελεύθερος τοῦ μουσικωτάτου βασιλέως Ἁδριανοῦ, καλούμενος ὑπ' αὐτοῦ Ἀττικοπέρδιξ. De Aristomene poeta comico, v. Meinek. Hist. crit. com. p. 210.

4.

Aristocritus in primo libro eorum, quæ contra Heracleodorum disputat, epistolam commemorat, quæ ita habet : « Rex Scytharum Atheas Byzantinorum populo. Nolite damnum inferre reditibus meis, ne equi mei vestram bibant aquam. » Etenim symbolice barbarus bellum, quod illaturus iis sit, significavit.

5.

Proverbium est : *A Vesta ordiare*. Fabulam vero Aristocritus composuit hanc : Post dissolutum, ait, Titanum imperium, Jovem regno potitum Vestæ facultatem dedisse, ut quodcumque vellet acciperet. Eam igitur primum petiisse virginitatem, deinde, ut primitiæ hominum sacrificantium ipsi primæ offerrentur.

Lycurgi et Antinoes filii Ancæus et Epiochus (Epochus). Honoratur Lycurgus apud Arcades, ut Aristomenes dicit. Homerus quoque hujus Lycurgi meminit. Atque *Molea* festum apud Arcades celebratur, quod pugna, quam μῶλον Arcades dicunt, Lycurgus Ereuthalionem ex insidiis interfecisset.

ARISTONICUS TARENTINUS.

1.

Ptolemæus Hephæst. Nov. Hist. I, p. 183 ed. Westerm. : Ἀχιλλέα μὲν Ἀριστόνικος ὁ Ταραντῖνος διατρίβοντα ἐν ταῖς παρθένοις παρὰ Λυκομήδει Κερκυσέραν καλεῖσθαί φησιν· ἐκαλεῖτο δὲ καὶ Ἴσσαν καὶ Πυρράν (καὶ Ἴσσαν καὶ Πύρραν· ἐκαλεῖτο δὲ καὶ em. Roulez) Ἄσπετος καὶ Προμηθεύς.

2.

Id. ib. lib. II : Ὅτι τὴν μέσην κεφαλὴν τῆς Ὕδρας Ἀριστόνικός φησιν ὁ Ταραντῖνος χρυσοῦν εἶναι. Hydram intellige, quam Hercules occidit.

3.

Hyginus Poet. astron. II, 34 : *Hunc* (Orionem) *Hesiodus Neptuni filium dicit, ex Euryale Minois filia natum, concessum autem ei, ut super fluctus curreret, nec eos infringeret. Aristonicus autem dicit quendam Hyrea fuisse Thebis, Pindarus autem in insula Chio. Hunc autem, quum Jovem et Mercurium hospitio recepisset, petiisse ab iis, ut sibi aliquid liberorum nasceretur. Itaque quo facilius petitum impetraret, bovem immolasse et his pro epulis apposuisse. Quod quum fecisset, poposcisse Jovem et Mercurium quod corium de bove fuisset detractum, et quod fecerant urinæ, in corium infudisse : ex quo postea natum puerum, quem Hyreus e facto Uriona nomine appellavit.*

Aristonicus] in aliis libris *Aristomachus*. Eadem varietas ap. Cæsar. German. ad Arat. Phæn. 327, ubi eadem historia. (Aristomachum quendam, qui de rebus quæ ad agriculturam pertinent, scripsit, memorat Plin. XI, c. 9. XII, 1, 14. XIII, § 47. XIV, s. 24. XIX, s. 26, § 4. XV. Auct. R. R. p. 395). — *Hyrea*] V. Müller. *Min.* p. 215.

Distinguendus a Tarentino *Aristonicus Alexandrinus*, Ptolemæi filius, qui Strabonis ætate Romæ artem grammatici professus est. Laudatur a Strabone I, p. 38 (ἐν τοῖς Περὶ Μενελάου πλάνης), Suida, Etym. M., schol. Homer., Eustath., Zonara, Ammonio, schol. Pindari, schol. Hesiodi, Athenæo, in Crameri Anecd. Paris. I, p. 397 (Περὶ διαλέκτων), et III, p. 285, 18, etc. Præter Homerica et Hesiodea scripserat Περὶ τοῦ ἐν Ἀλεξανδρείᾳ Μουσείου, quod opus Sopater in libro XII Eclogarum adhibuerat, teste Phot. cod. 162. Cf. Villoison. Prolegg. XXXI; Jonsius III, 2, 3; Bœckh. præf. ad schol. Pindar. p. XVI. Preller ad Polemon. p. 179, et præ cæteris Lehrs. De stud. Aristarch. p. 5 sqq.

Incertum est ad quemnam Aristonicum pertineat locus Epit. Athenæi I, p. 20 : Ἧς δὲ κατὰ τοῦτον ὀρχήσεως τῆς τραγικῆς καλουμένης πρῶτος εἰσηγητὴς γέγονε Βάθυλλος Ἀλεξανδρεύς, ὃν φησι νομίμως ὀρχήσασθαι Σέλευκος. Τοῦτον τὸν Βάθυλλόν φησιν Ἀριστόνικος καὶ Πυλάδην, οὗ ἐστι καὶ σύγγραμμα περὶ ὀρχήσεως, τὴν Ἰταλικὴν ὄρχησιν συστήσασθαι ἐκ τῆς κωμικῆς, ἣ ἐκαλεῖτο κόρδαξ, καὶ τῆς τραγικῆς, ἣ ἐκαλεῖτο ἐμμέλεια, καὶ τῆς πατυρικῆς, ἣ ἐλέγετο σίκιννις (διὸ καὶ οἱ Σάτυροι σικιννισταί), ἧς εὑρετὴς Σίκιννός τις βάρβαρος. Οἱ δέ φασιν ὅτι Κρὴς ἦν ὁ Σίκιννος. Ἦν δὲ ἡ Πυλάδου ὄρχησις ὀγκώδης, παθητική τε καὶ πολύκοπος, ἡ δὲ Βαθύλλειος ἱλαρωτέρα· καὶ γὰρ ὑπόρχημά τι τοῦτον διατίθεσθαι.

Ante Casaubonum legebatur : καὶ Πυλάδης. Librum Περὶ ὀρχήσεως Casaubonus non ad Pyladem, sed ad Aristonicum pertinere suspicatur. Quodsi est, quæritur an non *Aristonicus* esse potius debeat *Aristocles*, quem De choris scripsisse scimus, et quem de Sicinni et Sicinnistis laudat Athenæus XIV, p. 630, B. Athenæi loco inepte usus est Suidas v. Πυλάδης.

ARISTONYMUS. Vide AGATHONYMUS.

ARISTOPHANES BOEOTUS.

ΟΡΟΙ ΘΗΒΑΙΩΝ.

1.

Stephan. Byz. : Ἀντικονδυλεῖς, οἱ ἐν Βοιωτίᾳ Κολοίφρυγες, ὡς Ἀριστοφάνης ὁ τοὺς Θηβαίους ὅρους γεγραφώς.

Κολοίφρυγες dedi monente Berkelio. Libri κόλοι Φρύγες. V. Hesych. : Κολοίφρυξ, Ταναγραῖος ἀλεκτρυὼν καὶ ὄρος Βοιωτίας. Quam vocem in Κολόφρυξ corruptam invenit auct. Etym. M. — Ut ὄρους in

1. Achillem Aristonicus Tarentinus inter virgines apud Lycomedem Cercyseram vocatum dicit, nec non Issam et Pyrrham. Præterea Achilles appellabatur Aspetus et Prometheus.

2. Medium hydræ (ab Hercule truncatæ) caput aureum fuisse Aristonicus Tarentinus ait.

DE FINIBUS THEBANORUM.

1.

Anticondylenses, in Bœotia Colophryges, ut Aristophanes, qui De finibus Thebanorum scripsit.

ὥρους mutemus, causa idonea h. l. non subest. Cæterum num peculiare opus a Βοιωτικοῖς diversum an partem eorum laudet Stephanus, haud liquet.

ΒΟΙΩΤΙΚΑ.

2.

E LIBRO SECUNDO.

Stephan. Byz. : Χαιρώνεια πόλις πρὸς τοῖς ὅροις Φωκίδος... Ἀριστοφάνης ἐν Βοιωτικῶν δευτέρῳ· « Λέγεται δ' οἰκιστὴν γενέσθαι τοῦ πολίσματος Χαίρωνα. Τοῦτον δὲ μυθολογοῦσιν Ἀπόλλωνος καὶ Θηροῦς, ὡς Ἑλλάνικος ἐν δευτέρῳ Ἱερέων Ἥρας. * Ἀθηναῖοι καὶ οἱ μετ' αὐτῶν ἐπὶ τοὺς Ὀρχομενίζοντας τῶν Βοιωτῶν ἐπερχόμενοι Χαιρώνειαν πόλιν Ὀρχομενίων εἷλον. »

Post Ἥρας lacunam notavi. Plura excerptor omisit, in quibus sermo erat de expeditione quam Tolmides suscepit contra optimates Bœotorum, qui, quum democratica rerum publicarum forma in plerisque Bœotiæ civitatibus ab Atheniensibus (Ol. 80, 4) constituta esset, exules Orchomenum, Chæroneam inque alias urbes Phocidi proximas se receperant. Vide Thucyd. I, 113, et de Chæronea a Tolmide capta Diodor. XII, 6, 1, et Müller. *Min.* p. 416, qui Stephani verba ita fere constituit ut supra exhibuimus. Vulgo : Ἀθηναῖοι καὶ μετ' αὐτοὺς (αὐτῶν cod. Rhedig.) ἐ. τ. Ὀ. τ. Β. ἐπὶ Ὀρχομενοῖς καὶ Χ. π. Ὀρχομενῶν εἷλον. — ἐπερχόμενοι] Preller. ad Hellan. p. 48, 3. Müller. dederat ἐφορμώμενοι. — Ceterum num recte postrema hæc Aristophani tribuerim, sciri nequit. Theopompi Hellenicis vindicaveram in Vit. Hellanici p. XXVIII not. 2.

(3).

Schol. Hesiod. Theog. 126 : Ἀριστοφάνης ἐν τῇ [β'] βίβλῳ (ἐν τῷ βίῳ cod. Bas.) λέγει· « Ἀμφιτρύων γενναιότερον αὐτοῦ παῖδα γεννᾷ, ὅτε ἐπηυξήθη. » Gaisford. emendari vult : Ἀρ. ἐν δευτέρῳ (Βοιωτιακῶν) λέγει· Ἀ. γ. α. π. γ., ἤγουν ὅτε ἐπηυξήθη, quum voces βίβλος, βίος et δεύτερος sæpissime inter se confundantur. Exempla congessit Unger. in Theb. Parad. p. 433.

4.

Plutarch. De Herodoti mal. c. 31 : Ἀριστοφάνους δὲ τοῦ Βοιωτοῦ γράψαντος, ὅτι χρήματα μὲν αἰτήσας οὐκ ἔλαβε (sc. Ἡρόδοτος) παρὰ Θηβαίων, ἐπιχειρῶν δὲ τοῖς νέοις διαλέγεσθαι καὶ συσχολάζειν, ὑπὸ τῶν ἀρχόντων ἐκωλύθη δι' ἀγροικίαν αὐτῶν καὶ μισολογίαν, ἄλλο μὲν οὐδέν ἐστι τεκμήριον· ὁ δὲ Ἡρόδοτος τῷ Ἀριστοφάνει μεμαρτύρηκε, δι' ὧν τὰ μὲν ψευδῶς, τὰ δὲ διὰ **, τὰ δὲ ὡς μισῶν καὶ διαφερόμενος τοῖς Θηβαίοις ἐγκέκληκε. Simile commentum ex Diyllo novimus. V. Bæhr. Herodot. tom. IV, p. 835 sq.

5.

Idem ibid. c. 33 : (Thebani, Herodotus VII, 233 narrat, in ipso prœlio ad Thermopylas se dederunt Persis. Οὐ μέντοι τάγε πάντα εὐτύχησαν· ὡς γὰρ αὐτοὺς ἔλαβον οἱ βάρβαροι ἐλθόντας, τοὺς μέν τινας καὶ ἀπέκτειναν προσιόντας, τοὺς δὲ πλεῦνας αὐτῶν, κελεύσαντος Ξέρξεω, ἔστιζον στίγματα βασιλήια, ἀρξάμενοι ἀπὸ τοῦ στρατηγοῦ Λεοντιάδεω. Ad hæc respondet Plutarchus :)

Οὔτε Λεοντιάδης ἐν Θερμοπύλαις ἦν στρατηγὸς, ἀλλ' Ἀνάξανδρος, ὡς Ἀριστοφάνης ἐκ τῶν κατὰ ἄρχοντας ὑπομνημάτων ἱστόρησε, καὶ Νίκανδρος ὁ Κολοφώνιος· οὔτε γιγνώσκει τις ἀνθρώπων πρὸ Ἡροδότου στιγθέντας ὑπὸ Ξέρξου Θηβαίους.

Ceterum probabile est complura eorum, quæ Plutarchus de Herodoto Bœotorum osore disputavit, ex eodem fluxisse Aristophane.

Aristophanes ἐν δευτέρῳ Θηβαϊκῶν laudatur a Photio et Suida v. Ὁμολώιος Ζεύς, ubi vero ex Favorino reponendum esse Ἀριστόδημον recte viri docti statuerunt. — Apud Josephum C. Apion. I, c. 23 Aristophanes, nescio qui, inter eos recensetur, qui de Judæis dixerint.

Fortasse Aristophanes noster intelligendus est in schol. Aristoph. Vesp. 500 : Δοκεῖ δὲ ἡ τυραννὶς

DE REBUS BŒOTORUM.

2.

Aristophanes Rerum Bœoticarum libro secundo : « Chæronex urbis conditorem ferunt Chæronem, quem Apollinis et Therûs filium esse fabulantur, uti Hellanicus lib. De Sacerdotibus Junonis Argivæ. ** Athenienses eorumque socii contra eos Bœotos, qui Orchomeniis se adjunxerant, profecti, Chæroneam urbem Orchomeniis addictam ceperunt. »

3.

Aristophanes (Rerum Bœoticarum libro secundo) : « Amphitryo filium genuit, qui adultus patre fortior erat. »

4.

Quum autem Aristophanes Bœotus scripserit, Herodotum pecunias petentem a Thebanis nihil impetrasse ; aggresso autem cum pueris disserere et scholam instituere, a magistratibus fuisse interdictum ob rusticitatem eorum et odium literarum : aliud quidem certum rei nullum exstat argumentum. Sed Aristophani Herodotus testimonium tulit, dum alia falso, alia per (injustitiam), alia tamquam exosus Thebanos et adversum eos jurgans vituperat.

5.

Atqui non fuit Leontiades dux Thebanorum in Thermopylis, sed Anaxander, ut Aristophanes e Commentariis ad magistratuum seriem digestis docuit, et Nicander Colophonius : neque agnoscit quisquam hominum ante Herodotum compunctos a Xerxe Thebanos.

(τῶν Πεισιστρατιδῶν) καταστῆναι, ὡς φησιν Ἐρατοσθένης, ἐπὶ ἔτη ν', τοῦ ἀκριβοῦς διαμαρτάνων, Ἀριστοφάνους μὲν τεσσαράκοντα καὶ ἓν φήσαντος, Ἡροδότου δὲ ἓξ καὶ τριάκοντα.

Ibi pro Ἀριστοφάνους Bentlejus reponi voluit Ἀριστοτέλους. Quod si est, pro τεσσαράκοντα καὶ ἕν scripserim πεντήκοντα καὶ ἕν, ita scilicet ut Pisistrato tribuantur anni 33, et filiis anni 18, uti est ap. Aristot. Pol. V, 9, 23, quo in numero comprehenduntur anni quos in exilio egit Pisistratus. Sed probabilius est Aristotelem ab hoc loco alienum esse, uti recte censuisse videntur Bernhardy. ad Eratosth. p. 246, et Schneidewin. ad Heraclid. De Reb. pub. p. 27. Aristophanes noster, modo recte se nomen habeat, sequitur eundem computum, quem reddit Isocrates De bigis 10, p. 351, D. V. Clinton. F. Hell. II, p. 218.

ARMENIDAS.

ΘΗΒΑΙΚΑ.

1.

Schol. Apoll. Rh. I, 551 : Ἀρμενίδας ἐν τοῖς Θηβαϊκοῖς (Μεγαρικοῖς cod. Paris.) Ἀμφικτύονος υἱὸν Ἰτωνὸν ἐν Θεσσαλίᾳ γεννηθῆναι (γενέσθαι cod. Par. sc. φησὶ), ἀφ' οὗ Ἴτων πόλις καὶ Ἰτωνὶς Ἀθηνᾶ. Cf. Müller. *Min.* p. 391, 5. De Itono tanquam patre Bœoti v. Unger. Theb. Parad. p. 455.

2.

Idem I, 741 : Ὅτι δὲ ᾠκολούθησαν τῇ Ἀμφίονος λύρᾳ οἱ λίθοι αὐτόματοι, ἱστορεῖ καὶ Ἀντιμενίδας (scr. Ἀρμενίδας) ἐν πρώτῳ, τὴν δὲ λύραν δοθῆναι Ἀμφίονι ὑπὸ Μουσῶν φησι. Ead. Eudocia p. 280.

3.

Photius Lex. : Μακάρων νῆσοι· ἡ ἀκρόπολις τῶν ἐν Βοιωτίᾳ Θηβῶν τὸ παλαιὸν, ὡς Ἀρμένδας (Ἀρμενίδας em. Fiorillo in Herod. Attic. p. 117, et Gaisford.). Eadem Suidas ubi auctoris nomen Παρμενίδης.—Armenidæ nomen fortasse latere ap. Suid. v. Καδμεία νίκη suspicatur Bernhardy. Vide Lysimachi fr. 7. De nostro loco cf. Müller. l. l. p. 217.

4.

Schol. Pind. Ol. VI, 23 : Ἑπτὰ ἔπειτα πυρᾶν] Ἀριστόδημος φησὶ τὰς ἑπτὰ πυρὰς εἶναι τῶν στρατιωτῶν τῶν ἀπολομένων... Ἀρμενιὸ (scr. Ἀρμενίδας) γράφει· « Καὶ πυρὰς ποιοῦντες ἑπτὰ ἐπὶ τοῖς ἕρμασιν, ἐνταῦθα ὅπου καλοῦνται Ἑπτὰ πυραὶ, ἢ ἀπὸ τῶν ἑπτὰ ἐπὶ Θήβας ἢ ἀπὸ τῶν ἑπτὰ παίδων Νιόβης ἐκεῖ κατοθέντων, (adde ἢ) ἀπὸ τῶν ιδ', χωρισθεισῶν τῶν συζυγιῶν. » Cf. Bœckh. ad h. l. et Præf. ad schol. p. XXIII. Loquitur h. l. Armenidas de festo quodam Thebano (cujus significatio chronologica fuerit).

5.

Steph. Byz. : Ἁλίαρτος, πόλις Βοιωτίας... Ἀρμενίδας δὲ τῷ ρ Ἀρίαρτόν φησιν. Cf. Müller. l. l. p. 481.

6.

Athenæus I, p. 31, A : Ἐπίχαρμος δὲ ἀπό τινων Βιβλίνων φησὶν αὐτὸν (τὸν οἶνον Βίβλινον) ὠνομάσθαι. Ἀρμενίδας δὲ τῆς Θρᾴκης φησὶν εἶναι χώραν τὴν Βιβλίαν, ἣν αὖθις Τισάρην καὶ Οἰσύμην προσαγορευθῆναι. Unde hæc petita sint incertum.

Casaubonus leg. suspicatur ἣν Ἀντισάρην. Steph. B. : Ἀντίσαρα, ἐπίνειον Δατηνῶν. Ἡρωδιανός· « Ἀντισσάρη, καὶ αὕτη πόλις· τινὲς δὲ Τισάρη γράφουσι.

7.

Hesychius : Ἐνοδία, Ἄρτεμις, ἐπεὶ κυνηγετική, ὡς Ἀνδρομενίδης (Ἀρμενίδης conj. Vales.). Cf. Etym. M. : Ἐνοδία, ἡ Ἑκάτη, ἐπεὶ κυνηγός. Ἡρακλείδης.

THEBAICA.

1.

Armenidas in Thebaicis Amphictyonis filium Itonum in Thessalia natum esse dicit, a quo Iton urbs et Itonis Minerva nuncupatæ sint.

2.

Ad sonos lyræ Amphionis saxa sua sponte consurgisse Armenidas quoque in libro primo narrat, lyram vero a Musis Amphioni datam esse.

3.

Beatorum insulæ. Sic olim Thebarum in Bœotia acropolis vocata, teste Armenida.

4.

Armenidas scribit : « Atque rogos faciunt septem in collibus, ubi sitæ sunt Septem rogi, quos ita vocant, aut a septem contra Thebas ducibus, aut a Niobæ filiis septem ibi concrematis vel a quattuordecim ejusdem liberis in syzygias distinctis (ita ut bini in singulis rogis concremarentur). »

5.

Haliartus, urbs Bœotiæ. Armenides vero per *r* literam Hariartus scribit.

6.

Epicharmus Biblinum vinum a quibusdam Biblinis denominatum ait. Armenidas vero dicit Thraciæ regionem esse, quæ postea Tisare et Œsyme vocata sit.

7.

Ἐνοδία, *in viis versans*, Diana dicitur, utpote venatrix teste Armenida (?).

De OEdipi sepulcro ap. Schol. Soph. OEd. Col. a Lysimacho (fr. 8) citatur Ἀρίζηλος, de quo aliunde non constat. Putari possit latere nomen *Armenidæ*. Itaque Armenidas Lysimacho antiquior foret.

Fortasse Ἀρμενίδας reponendum ap. St. Byz. v. Κοτύλαιον pro corrupto Ἀρτέμιδος. Vide Archemachi fr. 3.

ARTEMIDORUS ASCALONITA, Bithyniacôn auctor, testante Stephano Byz. v. Ἀσκάλων: Πολλοὶ δὲ ἐξ αὐτῆς κεχρηματίκασι,... Ἱστορικοὶ Ἀπολλώνιος καὶ Ἀρτεμίδωρος ὁ τὰ Περὶ Βιθυνίας γεγραφώς, καὶ ἄλλοι.

ARTEMONES.

Reliquias exhibuimus Artemonis Clazomenii, Artemonis Pergameni, Artemonis Cassandrensis. Clazomenis Artemonum familiam viguisse præter historicum nostrum, qui Annales patriæ et De Homero librum composuit, testatur Artemon ille notissimus, qui Pericli contra Samios belligeranti machinarum obsidionalium inventor exstitit. De ætate historiographi, cujus duobus tantum locis mentio fit, quod dicam nihil habeo. Quod Pergamenum attinet, existimari possit eum non diversum esse vel a Clazomenio vel a Cassandrensi, quandoquidem Pergameni, sicuti Alexandrini, epitheto sæpenumero non patria auctoris significatur, sed locus ubi vixerit scripseritque. Artemon ὁ ἀπὸ Περγάμου (fr. 5) commentarios elaboravit in Pindari carmina, non in omnia tamen, uti ex fragmentis colligas, sed in ea tantum, quæ victorias celebrant principum Siculorum. Curiosius eum in historias eorum inquisivisse indicat schol. ad Isthm. II, 1 (fr. 8), ubi σφόδρα τὰ περὶ τοὺς Σικελιώτας πεπολυπραγμονηκέναι dicitur. Idem fr. 3 nominatur ἱστορικός. Quem titulum num ipsis illis commentariis meruerit, an inde sit nactus, quod peculiare de rebus Siculis opus, vel alia quædam historica scripserit, ambigitur. Ceterum Pindari explicatio parum feliciter ei successit, ac perversum istud, quod Crates colebat, interpretationis genus coarguit. Scripsit Artemon post Callimachum et ante Menecratem, qui hariolari Artemonem dicit fr. 5. Hic Menecrates quum Nysæensis Aristarchi grammatici discipulus intelligendus sit, verisimillimum est Artemonem Aristarchi et Cratetis aut æqualem aut supparem fuisse.

Circa eadem fere tempora vixerit Artemon Cassandrensis. Scripsit Περὶ συναγωγῆς βιβλίων (*) et Περὶ βιβλίων χρήσεως (quibus titulis idem opus significari videtur), et aliud opus ad historiam musicam pertinens, cui titulus erat Περὶ τοῦ Διονυσιακοῦ συστήματος. Ad eundem referam collectionem Epistolarum Aristotelis (fr. 14). Hoc si recte fit, probabiliter statuimus vixisse eum ante Andronicum, qui Sullanis temporibus Aristotelis scripta edidit. Ab altera parte Artemon junior erat quam Dionysius Scytobrachion, cujus ipse in opere Περὶ συναγωγῆς βιβλίων (fr. 9) meminit, quemque Apollodori fere æqualem fuisse suo loco diximus (v. tom. II, p. 6 not.).

Quartus Artemon est *Magnesius*, auctor operis quod inscribitur Τῶν κατ' ἀρετὴν γυναιξὶ πεπραγματευμένων διηγήματα. Ex eo Sopater sophista complura in librum Eclogarum secundum transtulit, teste Photio in cod. 161 init. Nec a vero abhorret Westermanni suspicio (in Paradoxogr. p. XLI) ad Artemonem Magnesium fortasse referendum esse libellum, quem Γυναῖκες ἐν πολεμικοῖς συνεταὶ καὶ ἀνδρεῖαι inscriptum e codice Mediceo Holstenius, e codice Escorialensi Tychsenius exscripserunt, ediderunt deinde Heerenius in *Bibl. d. alt. Kunst*, fasc. 6, Gotting. 1789, et ipse Westermannus ad calcem Paradoxographorum. Ut ut est, hoc certe rectissime Westermannus monuit, falsos fuisse Holstenium et Heerenium, qui a Phlegonte narrationes istas profectas esse putarunt, quum dicendi et enarrandi genus a Phlegonteo vehementer discrepet (**). — *Artemon* qui Περὶ

(*) Cf. similia scripta Telephi Pergameni (Suidas s. h. v.) Βιβλιακῆς ἀπειρίας βιβλία γ' ἐν οἷς διδάσκει τὰ κτήσεως ἄξια βιβλία; Philonis Byblii (Suidas s. h. v.) Περὶ κτήσεως καὶ ἐκλογῆς βιβλίων; Damophili (Suidas s. v.) Περὶ ἀξιοκτήτων βιβλίων.

(**) Reliquos Artemones paucis attigisse sufficiat. De *Artemone Lampsaceno*, Pericles æquali, qui ὁ περιφόρητος dicebatur, et de alio Artemone, quem Anacreon apud Chamæleontem in Athen. p. 533, F, item περιφόρητον dicit, vide Schweighæuser. ad Athen. l. l.; Welcker. Mus. Rhenan. III, 1, p. 156; Sintenis ad Plutarch. Pericl. 27, p. 192 sq. Interpr. ad Aristoph. Acharn. 850. Bode *Gesch. d. ion. Lyrik* p. 365. — *Artemon*, Antiocho regi, Laodices marito, simillimus. Plinius VII, 12; Valer. Max. IX, 14, 1, alii. — *Artemon medicus* ap. Plinium H. N. XXVIII, 1, et Galenum. — *Artemon Milesius*, Onirocritic6n auctor. Artemidor. Onirocr. I, 2; II, 44, p. 8 et 223 ed. Reiff. Fulgentius Myth. I. 13; Tertullian. De anim. c. 46; Eustath. ad Il. II, p. 1119; Suidas v. Ἀρτέμων. — *Artemo Laodicensis*, pater Andronis, quo familiariter usum se scribit Cicero Ad fam. XIII, 67. — *Artemon rhetor*. Seneca Suas. 1, p. 8; Controv. I, 6, p. 114; 7, p. 124. II, 9, p. 151; 11, p. 167; III, 16, p. 214; IV, 25, p. 286; V, 30, p. 332; 33, p. 352 Westermann. *Gesch. d. gr. Bereds.* § 86, 26. — *Artemon hæreticus*. Phot. cod. 158; Theodoret. Hæret. II, 4. — *Artemon statuarius;* Plinius XXXVI, 5, 4, 11.

ζωγράφων scripsit (fr. 13), et quem e Jubæ commentariis, ut videtur, Harpocration laudat, fuerit pictor Artemon, de quo Plinius XXXV, 11, 40.

ARTEMON CLAZOMENIUS.

ΩΡΟΙ ΚΛΑΖΟΜΕΝΙΩΝ.

1.

Ælianus N. A. XII, 28 : Ἀκούω δὲ ἐν Κλαζομεναῖς οὖν γενέσθαι πτηνὸν, ἥπερ οὖν ἐλυμαίνετο τὴν χώραν τοῖς Κλαζομενίοις· καὶ λέγει τοῦτο Ἀρτέμων ἐν τοῖς Ὥροις (ὅροις codd.) τοῖς Κλαζομενίων, ἔνθεν τοι καὶ χῶρος ἐκεῖ κέκληται ὑὸς πτερωτῆς ὀνομαζόμενός τε καὶ ἀδόμενος.

De sue alato in numis Clazom. v. Eckhel. D. N. II, p. 510.

ΠΕΡΙ ΟΜΗΡΟΥ.

2.

Suidas : Ἀρκτῖνος Τήλεω, τοῦ Ναύτεω ἀπογόνου, Μιλήσιος, ἐποποιὸς, μαθητὴς Ὁμήρου, ὡς λέγει ὁ Κλαζομένιος Ἀρτέμων ἐν τῷ Περὶ Ὁμήρου, γεγονὼς κατὰ τὴν ϑ′ ὀλυμπιάδα μετὰ υ′ ἔτη τῶν Τρωικῶν.

In duobus codicibus (V et L ap. Bernh.) pro υ′ est υι′; cui siglo in V. suprascriptum est λ′. Ol. 9, 1 = 744 a. C.; igitur capta Troja est 1144; primus expeditionis annus est 1154 a. C. (sive 6 × 63 ante Olymp. 1). Posteriorem numerum signant codd. V. et L., eumque genuinum esse statuo. Serior quidam suprascripsit λ′, ut vulgarem Alexandrinorum æram Trojanam (1184) nanciscereturr. Eandem æram secutum esse Democritum diximus in Fragm. Chron. p. 123. Homerum (de quo Democritus quoque scripserat; v. Mullach. Democr. fragm. p. 236) Artemon assignaverit Olympiadi primæ. Arctinus a Cyrillo Adv. Jul. p. 12, B, Eusebio et Hieronymo collocatur ad Olymp. 1. Quare Fischer. in Tab. chr. p. 61, apud Suidam pro ϑ′ ολ. scribendum suspicatur α′ ὀλ.; qua conjectura facile caremus. Xanthus et Phanias (fr. 18) Arctinum Leschæ coævum et æmulum dicunt. Ceterum de Arctino adi Welckerum in *Cycl.* p. 211 sq. (coll. p. 188); quem tamen miror cum Vossio (Hist. Gr. p. 405) statuere Artemonem nostrum esse Clazomenium illum mechanicum, qui Pericli operam suam præstiterit (v. Diodor. XII, 28; Plutarch. Per. c. 27 ibique Sintenis p. 192 sq. Servius ad Æn. IX, 505; Plinius VII, 56, 57; schol. Aristoph. Acharn. 850).

ARTEMON PERGAMENUS.

Commentarii in Pindari carmina Siculis scripta.

3.

Schol. Pind. Pyth. I, 1 : Ἱέρωνι Αἰτναίῳ] Γέγραπται μὲν ὁ ἐπίνικος Ἱέρωνι, λέγεται δὲ ὁ Πίνδαρος οὕτως (sc. verbis χρυσέα φόρμιγξ) ἐπιβεβλῆσθαι κατὰ Ἀρτέμονα τὸν ἱστορικὸν, ὅτι ὃν αὐτῷ ὁ Ἱέρων χρυσῆν ὑπέσχετο κιθάραν. — Τὰ δὲ τοιαῦτα περιεργίας πεπλήρωται, bene adjicit scholiasta.

Eandem ineptiam repetit schol. paullo post : Τινὲς χρυσῆν ὑποσχέσθαι φασὶ κιθάραν τὸν Ἱέρωνα τῷ Πινδάρῳ. Διὸ καὶ ὁ ποιητὴς ὑπομιμνήσκων αὐτὸν τῆ ἐπαγγελίας ἀπὸ τῆς κιθάρας ἤρξατο.

4.

Idem ib. I, 32 : Ἀρτέμων δέ τις ἱστορικὸς πιθανώτερον λογοποιεῖ· καθάπαξ γὰρ, φησὶν, πᾶν ὄρος ἔχον πυρὸς ἀναδόσεις ἐπὶ Τυφῶνι κεῖται. Pindarus l. l. de Ætna loquitur, quem Typhoni Juppiter imposuerit. Hinc sua sumpsit Tzetz. ad Lycophr. 177, p. 454 ed. Müller. Idem p. 455 dicit se ἱστορικώτερον et fabularum interpretandarum peritiorem esse τοῦ Πολυίστορος Ἀλεξάνδρου καὶ Ἀπολλοδώρου καὶ Ἀρτέμωνος τοῦ Περγαμηνοῦ καὶ Κασσάνδρου (?) τοῦ Σαλαμινίου κτλ.

5.

Idem Ol. II, 16 : Καμόντες οἱ (sc. οἱ τοῦ Θήρωνος πατέρες) πολλὰ θυμῷ ἱερὸν ἔσχον οἴκημα ποταμοῦ] Ἀρίσταρχος τὴν πόλιν (Agrigentum) οἴκημα ποταμοῦ προσηγορεῦσθαί φησι διὰ τὸ ὁμώνυμον εἶναι τῷ ποταμῷ Ἀκράγαντι. Τὴν γὰρ ὀνομασίαν ἡ πόλις ἀπὸ τοῦ ποταμοῦ ἔσχεν. Ἀρτέμων δὲ ὁ ἀπὸ Περγάμου τὴν Γέλλαν οἴεται δεῖν ἀκούειν, οὕτω κα-

ANNALES CLAZOMENIORUM.

1.

Apud Clazomenios audio suem fuisse alatum, qui agros eorum vastaverit, uti prodit Artemon in Annalibus Clazomeniorum; unde etiam locus illic decantatus *Suis alati* nominatur.

DE HOMERO.

2.

Arctinus, Telei filius, a Naute oriundus, Milesius epicus poeta, Homeri discipulus, ut ait Artemo Clazomenius in libro De Homero, floruit Olympiade nona, quadringentis (vel quadringentis decem) annis post bellum Trojanum.

λουμένην πόλιν ἐν Σικελίᾳ παρὰ τῷ ποταμῷ τῷ Γέλᾳ, ὡς Καλλίμαχος·

Οἱ δὲ Γέλα ποταμοῦ κεφαλῇ ἐπικείμενον ἄστυ.

Καὶ γὰρ ταύτην ὁμώνυμον εἶναι Γέλλᾳ τῷ ποταμῷ, τοὺς δὲ Ἀκραγαντίνους Γελλῴων εἶναι ἀποίκους. Ὥστε τὸ πατέρων ἄωτον ἐν Γέλλᾳ ἐπὶ τῶν τοῦ Θήρωνος προγόνων συντετάχθαι. Κεφαλαιώδει δὲ χρῆται τῷδε· τὸ δὲ καμόντες, ἔφη, προσήκειν μᾶλλον ἀκούειν ὑπὲρ τῶν τὴν Γέλλαν ἐκτικότων, ἀλλ' οὐ τὴν Ἀκράγαντα. Οἱ μὲν γὰρ ἀπὸ τοῦ ῥᾴστου συνῳκίσθησαν, οἱ δὲ χαλεπῶς καὶ μόλις. Ἀντίφημος γὰρ ὁ Ῥόδιος καὶ Ἔντιμος ὁ Κρὴς οἱ τὴν εἰς Γέλλαν στείλαντες ἀποικίαν πρῶτον μὲν περὶ τὴν συναγωγὴν ἔκαμον οὐ μετρίως, συναθροίζοντες τοὺς ἐκ Πελοποννήσου καὶ Ῥόδου καὶ Κρήτης, εἶτα περὶ τὸν διάπλουν, εἶτα περὶ τὸν κατοικισμόν, καὶ πάλιν διαγωνισάμενοι πρὸς τοὺς Σικανούς. Μενεκράτης δέ φησι ληρεῖν τὸν Ἀρτέμονα κ. τ. λ.

6.

Id. Ol. V, 2 : Ὠκεανοῦ θυγάτηρ] Ἀρίσταρχος δὲ ἀκούει Ὠκεανοῦ θυγατέρα Καμάριναν, τὴν λίμνην, ἀφ' ἧς καὶ τὴν πόλιν ὠνομάσθαι. Ἀρτέμων δὲ πρὸς τὴν Ἀρέθουσαν τὸν λόγον εἶναί φησιν· αὕτη δὲ ἐν Συρακούσαις κρήνη, ὑποτέτακται δὲ ἡ Καμάρινα ταῖς Συρακούσαις. Ἔχει δὲ ἡ Ἀρέθουσα καὶ πᾶσα κρήνη τὰς πηγὰς ἀπὸ Ὠκεανοῦ. Inepta hæc.

7.

Idem Pyth. III, 48 (Hieroni) : Ἐπαινεῖ τὸν Πίνδαρον ὁ Ἀρτέμων, ὅτι παρακρουσάμενος τὴν περὶ τὸν κόρακα ἱστορίαν αὐτὸν ὑπ' ἐαυτοῦ ἐγνωκέναι φησὶ τὸν Ἀπόλλωνα. Ἱστορεῖται γὰρ ὅτι τὴν Ἴσχυος μίξιν ἐδήλωσεν αὐτῷ ὁ κόραξ· παρὸ καὶ δυσχεράναντα ἐπὶ τῇ ἀγγελίᾳ τὸν Ἀπόλλωνα ἀντὶ λευκοῦ μέλανα αὐτὸν ποιῆσαι. Τοῦτον οὖν τὸν μῦθον διωσάμενόν φησι τὸν Πίνδαρον τῷ ἑαυτοῦ νῷ καταλαβεῖν τὰ πεπραγμένα τῇ Κορωνίδι. Παράλογον γὰρ τὸν ἄλλοις μαντευόμενον αὐτὸν μὴ συμβαλεῖν τὰ κατ' αὐτοῦ δρώμενα. Χαίρειν οὖν φράσας τῷ τοιούτῳ μύθῳ τέλεον ὄντι ληρώδει αὐτόν φησι τὸν Ἀπόλλωνα παρὰ τοῦ νοῦ πυθόμενον ἐπιπέμψαι τῇ Κορωνίδι τὴν Ἄρτεμιν. Τὸν δὲ περὶ τὸν κόρακα μῦθόν φησι καὶ Ἡσίοδον μνημονεύοντα λέγειν οὕτω·

Τῷ μὲν ἄρ' ἄγγελος ἦλθε κόραξ ἱερῆς ἀπὸ δαιτὸς
Πυθὼ ἐς ἠγαθέην, καί ῥ' ἔφρασεν ἔργ' ἀίδηλα
Φοίβῳ ἀκερσεκόμῃ, ὅτ' ἄρ' Ἴσχυς γῆμε Κορωνὶς
Εἰλατίδης, Φλεγύαο Διογνήτοιο θύγατρα.

8.

Idem Isthm. II, 1 : Ξενοκράτει Ἀκραγαντίνῳ] Τὸν δὲ Ξενοκράτην τοῦτον οἱ μὲν προϋπομνηματισάμενοι Θήρωνος ἀδελφὸν εἶναί φασιν, ὁ δὲ Ἀρτέμων σῴζοντα τὰ περὶ τοὺς Σικελιώτας πεπολυπραγμονηκὼς αὐτὸν μόνον συγγενῆ φησὶν εἶναι Θήρωνος.

ARTEMON CASSANDRENSIS.

ΠΕΡΙ ΣΥΝΑΓΩΓΗΣ ΒΙΒΛΙΩΝ.

9.

Athenæus XII, p. 515, E : Ὡς ἱστορεῖ Ξάνθος ὁ Λυδὸς, ἢ ὁ εἰς αὐτὸν τὰς ἀναφερομένας ἱστορίας συγγεγραφὼς, Διονύσιος ὁ Σκυτοβραχίων, ὡς Ἀρτέμων φησὶν ὁ Κασανδρεὺς ἐν τῷ Περὶ συναγωγῆς βιβλίων, ἀγνοῶν ὅτι Ἔφορος ὁ συγγραφεὺς μνημονεύει αὐτοῦ, ὡς παλαιοτέρου ὄντος, καὶ Ἡροδότῳ τὰς ἀφορμὰς δεδωκότος.

ΠΕΡΙ ΒΙΒΛΙΩΝ ΧΡΗΣΕΩΣ.

10.

E LIBRO SECUNDO.

Idem XV, p. 694, A : Ἀλλὰ τριῶν γενῶν ὄντων, ὥς φησιν Ἀρτέμων ὁ Κασανδρεὺς ἐν δευτέρῳ Βιβλίων χρήσεως, ἐν οἷς τὰ περὶ τὰς συνουσίας ἦν ἀδόμενα, ὧν τὸ μὲν πρῶτον ἦν ὃ δὴ πάντας ᾄδειν νόμος ἦν, τὸ δὲ δεύτερον ὃ δὴ πάντες μὲν ᾖδον, οὐ μὴν ἀλλά γε κατά τινα περίοδον ἐξ ὑποδοχῆς, τρίτον δὲ καὶ τὴν ἐπὶ πᾶσι τάξιν ἔχον, οὗ μετεῖχον οὐκέτι πάντες, ἀλλ' οἱ συνετοὶ δοκοῦντες εἶναι μόνοι, καὶ κατὰ τόπον τινὰ εἰ τύχοιεν ὄντες· διόπερ ὡς ἀταξίαν τινὰ μόνον παρὰ τἄλλα ἔχον τὸ μήθ' ἅμα μήθ' ἑξῆς γινόμενον, ἀλλ' ὅπου ἔτυχεν εἶναι, σκόλιον ἐκλήθη. Τὸ δὲ τοιοῦτον ᾖδετο, ὁπότε τὰ κοινὰ καὶ πᾶσιν ἀναγκαῖα τέλος λάβοιεν· τηνικαῦτα γὰρ ἤδη τῶν σοφῶν ἕκαστον ᾠδήν τινα καλὴν εἰς μέσον ἠξίουν προσφέρειν. Καλὴν δὲ ταύτην ἐνόμιζον τὴν παραίνεσίν τέ τινα καὶ γνώμην ἔχειν δοκοῦσαν χρησίμην τε εἰς τὸν βίον.

ΠΕΡΙ ΤΟΥ ΔΙΟΝΥΣΙΑΚΟΥ ΣΥΣΤΗΜΑΤΟΣ.

11.

E LIBRO PRIMO.

Idem XIV, p. 636, E : Ἀρτέμων δ' ἐν τῷ πρώτῳ Περὶ Διονυσιακοῦ συστήματος Τιμόθεόν φησι τὸν Μιλήσιον παρὰ τοῖς πολλοῖς δόξαι πολυχορδοτέρῳ συστήματι χρήσασθαι τῇ μαγάδι· διὸ καὶ παρὰ τοῖς Λάκωσιν εὐθυνόμενον, ὡς παραφθείροι τὴν ἀρχαίαν μουσικήν, καὶ μέλλοντός τινος ἐκτέμνειν αὐτοῦ τὰς περιττὰς τῶν χορδῶν, δεῖξαι παρ' αὐτοῖς ὑπάρχοντα Ἀπολλωνίσκον, πρὸς τὴν αὐτοῦ σύνταξιν ἰσόχορδον λύραν ἔχοντα, καὶ ἀφεθῆναι.

12.

Idem XIV, p. 637, B : Καὶ περὶ τοῦ τρίποδος δὲ καλουμένου (ὄργανον δὲ καὶ τοῦτο μουσικόν) ὁ προειρημένος Ἀρτέμων γράφει οὕτως· « Ὅθεν πολλὰ τῶν ὀργάνων οὐδ' εἰ γέγονέ ποτε γινώσκεται· καθάπερ

ὃ Πυθαγόρου τοῦ Ζακυνθίου τρίπους. Ὀλιγοχρόνιον γὰρ τὴν ἀκμὴν σχών, καὶ διὰ τὸ δοκεῖν ἐργώδης εἶναι κατὰ τὴν χειροθεσίαν ἢ δι' ἣν δή ποτ' οὖν αἰτίαν συντόμως καταλυθεὶς διαλέληθε τοὺς πολλούς. Ἦν δὲ παραπλήσιος μὲν Δελφικῷ τρίποδι, καὶ τοὔνομ' ἐντεῦθεν ἔσχε, τὴν δὲ χρῆσιν τριπλῆς κιθάρας παρείχετο. Τῶν γὰρ ποδῶν ἑστώτων ἐπί τινος βάσεως εὐστρόφου, καθάπερ αἱ τῶν περιάκτων δίφρων κατασκευάζονται θέσεις, τὰς μέσας τρεῖς χώρας τὰς ἀπὸ ποδὸς ἐπὶ πόδα διαστώσας ἐνέτεινε χορδαῖς, ὑπερθεὶς ἑκάστῃ πῆχυν καὶ κάτω προσαρμόσας χορδοτόνια, καὶ τὸν ἐπάνω κόσμον κοινὸν τοῦ λέβητος καὶ τῶν παρηρτημένων ἐνίων ἀποδούς· ἐξ ὧν καὶ τὴν φαντασίαν εἶχεν ἀστείαν, καὶ τὸν ἦχον προσέβαλλεν ἀδρότερον. Διένειμε δ' ἑκάστῃ χώρᾳ τὰς τρεῖς ἁρμονίας, τήν τε Δωριστὶ καὶ Λυδιστὶ καὶ Φρυγιστί. Καὶ καθεζόμενος αὐτὸς ἐπί τινος δίφρου, περὶ ταὐτὸν συμμέτρως ἔχοντα τῇ συστάσει, διείρας δὲ τὴν εὐώνυμον χεῖρα πρὸς τὴν ἐπιβολήν, καὶ τῇ ἑτέρᾳ χρησόμενος τῷ πλήκτρῳ, καθ' ὁποίαν ἂν πρώτην ἥρεῖτο τῶν ἁρμονιῶν, μετέστρεφε τῷ ποδὶ τὴν βάσιν εὔστροφον οὖσαν, καὶ πρὸς ἑτέραν πλευρὰν πάλιν ἐπιβάλλων ἐχρῆτο, καὶ πάλιν ἑτέραν. Οὕτω δ' ἀξίως ὑπὸ τὴν χεῖρα προσῆγεν αὐτῷ τὰ συστήματα ἡ τῆς βάσεως εὐκινησία τῷ ποδὶ ψαυομένη, καὶ τὴν χειροθεσίαν ἐπὶ τοσοῦτον εἰθίσθη κατοξύνειν, ὥστ', εἴ τις μὴ ξυνορῴη τὸ γινόμενον, ἀλλὰ διὰ τῆς ἀκοῆς μόνον κρίνοι, νομίζειν τριῶν κιθαριστῶν ἀκούειν διαφόρως ἡρμοσμένων. Καὶ τοῦτο τὸ ὄργανον θαυμασθὲν ἰσχυρῶς μετὰ τὸν ἐκείνου βίον ἐξέλιπεν εὐθέως. »

ΠΕΡΙ ΖΩΓΡΑΦΩΝ.

13.

Harpocratio v. Πολύγνωτος : Περὶ Πολυγνώτου τοῦ Ζωγράφου, Θασίου μὲν τὸ γένος, υἱοῦ δὲ καὶ μαθητοῦ Ἀγλαοφῶντος, τυχόντος δὲ τῆς Ἀθηναίων πολιτείας, ἤτοι ἐπεὶ τὴν Ποικίλην στοὰν ἔγραψε προῖκα, ἢ ὡς ἕτεροι, τὰς ἐν τῷ θησαυρῷ καὶ τῷ ἀνακείῳ γραφάς, ἱστορήκασιν ἄλλοι τε καὶ Ἀρτέμων ἐν τῷ Περὶ ζωγράφων καὶ Ἰόβας ἐν τοῖς Περὶ γραφικῆς. Fortasse De pictoribus scripsit Artemon pictor, cujus meminit Plinius H. N. XXXV, 11, 40, 32 : *Artemon* (*pinxit*) *Danaen mirantibus cam prædonibus; reginam Stratonicen, Herculem et Deianiram : nobilissimas autem, quæ sunt in Octaviæ operibus, Herculem ab Œta monte Doridos exuta mortalitate consensu deorum in cælum euntem; Laomedontis circa Herculem et Neptunum historiam.* Circa Ol. 120 flornisse pictorem conjecit O. Müller. *Archæol.* § 163, 1.

14.

Demetrius De elocut. § 223 : Ἀρτέμων μὲν οὖν, ὁ τὰς Ἀριστοτέλους ἀναγράψας ἐπιστολάς, φησὶν ὅτι δεῖ ἐν τῷ αὐτῷ τρόπῳ διάλογόν τε γράφειν καὶ ἐπιστολάς· εἶναι γὰρ τὴν ἐπιστολὴν οἷον τὸ ἕτερον μέρος τοῦ διαλόγου.

Walzius in Præfat. ad Rhet. Gr. vol. IX : « De hoc Artemone, quem eundem esse cum eo qui auctore Athenæo Περὶ συναγωγῆς βιβλίων et Περὶ βιβλίων κτήσεως scripsit, satis probabiliter statuunt Schœllius in Hist. lit. tom. II, p. 185 (ed. Berolin.) et Stahr. *Aristot.* P. I, p. 206, quum desint alia Græcæ Romanæve antiquitatis testimonia, percommode nuper accidit, ut C. F. Neumannus *Davidis*, Armeni librorum Aristotelis interpretis, testimonium afferret, quo auctore epistolæ Aristotelis ab Artemone quodam collectæ et octo libris editæ sunt. (*Mémoires sur la vie et les ouvrages de David, philosophe du cinquième siècle, et principalement sur les traductions de quelques écrits d'Aristote, par C. F. Neumann*, in *Journal Asiatique* 1829, tom. III, p. 113.)

ASTYNOMUS.

Plinius H. N. V, 31, 35, de Cypro : *Vocatam ante Acamantida, Philonides, Cerastin Xenagoras, et Aspeliam* (num Σφήκειαν?) *et Amathusiam et Macariam : Astynomus Cryptou et Coliniam.* Stephanus Byz. : Κύπρος, νῆσος μεγάλη ἐν τῷ Παμφυλίῳ κόλπῳ, ἀπὸ Κύπρου τῆς θυγατρὸς Κινύρου ἢ ἀπὸ τοῦ φυομένου ἄνθους κύπρου. Ἀστύνομος δέ φησι Κρύπτον κεκλῆσθαι διὰ τὸ κρύπτεσθαι πολλάκις ὑπὸ τῆς θαλάσσης· εἶτα Κύπρος. Ἐκαλεῖτο δὲ καὶ Κεραστὶς ἀπὸ τοῦ πολλὰ ἄκρα ἔχειν καὶ Κεραστιὰς καὶ Ἀμαθουσία καὶ Μηιονὶς καὶ Σφήκεια καὶ Ἀκαμαντίς. Cf. Eustath. ad Dionys. : Οἱ δὲ Κρύπτον πότε κληθῆναι αὐτὴν λέγουσι διὰ τὸ κεκρύφθαι ὑπὸ θαλάσσης, ὅπερ καὶ περὶ Δήλου μυθεύεται καὶ περὶ Ῥόδου δὲ κατὰ Πίνδαρον. — Nominatur *Astynomus* etiam inter fontes Plinii H. N. lib. IV.

ATHANADAS.

ΑΜΒΡΑΚΙΚΑ.

Antoninus Liberalis c. 4 : Ἱστορεῖ Νίκανδρος Ἑτεροιουμένων α' καὶ Ἀθανάδας Ἀμβρακικοῖς·

Κραγαλεὺς ὁ Δρύοπος ᾤκει γῆς τῆς Δρυοπίδος παρὰ

AMBRACICA.

Narrant Nicander Transformationum libro primo et Athanadas in libro De rebus Ambracicis :

Cragaleus, Dryopis filius, habitabat in Dryopide regione ad lavacra Herculis, quæ fabulantur Herculem clava montis latus percutientem aperuisse. Cragaleus ille jam senex erat, et ab indigenis homo justus habebatur et prudens. Ad eum

τὰ λουτρὰ τὰ Ἡρακλέους, ἃ μυθολογοῦσιν Ἡρακλέα πλήξαντα τῇ κορύνῃ τὰς πλάκας τοῦ ὄρους ἀναβαλεῖν. Ὁ δὲ Κραγαλεὺς οὗτος ἐγεγόνει γεραιὸς ἤδη, καὶ τοῖς ἐγχωρίοις ἐνομίζετο δίκαιος εἶναι καὶ ἔμπρονιμος· καὶ αὐτῷ νέμοντι βοῦς προσάγουσιν Ἀπόλλων καὶ Ἄρτεμις καὶ Ἡρακλῆς κριθησόμενοι περὶ Ἀμβρακίας τῆς ἐν Ἠπείρῳ. Καὶ ὁ μὲν Ἀπόλλων ἑαυτῷ προσήκειν ἔλεγε τὴν πόλιν, ὅτι Μελανεὺς υἱὸς ἦν αὐτοῦ, βασιλεύσας μὲν Δρυόπων καὶ πολέμῳ λαβὼν τὴν πᾶσαν Ἤπειρον, γεννήσας δὲ παῖδας Εὔρυτον καὶ Ἀμβρακίαν, ἀφ' ἧς ἡ πόλις Ἀμβρακία καλεῖται. Καὶ αὐτὸς μέγιστα χαρίσασθαι τούτῃ τῇ πόλει· Σισυφίδας μὲν γὰρ αὐτοῦ προστάξαντος ἀφικομένους κατορθῶσαι τὸν πόλεμον Ἀμβρακιώταις τὸν γενόμενον αὐτοῖς πρὸς Ἠπειρώτας· Τόργον (Γόργον?) δὲ τὸν ἀδελφὸν Κυψέλου κατὰ τοὺς αὐτοῦ χρησμοὺς λαὸν ἔποικον ἀγαγεῖν εἰς Ἀμβρακίαν ἐκ Κορίνθου· Φαλαίκῳ δὲ τυραννοῦντι τῆς πόλεως αὐτοῦ κατὰ μαντείαν Ἀμβρακιώτας ἐπαναστῆσαι, καὶ παρὰ τοῦτο (πολλοὺς) ἀπολέσθαι τὸν Φάλαικον· τὸ δὲ ὅλον, αὐτὸς ἐν τῇ πόλει παῦσαι πλειστάκις ἐμφύλιον πόλεμον καὶ ἔριδας καὶ στάσεις, ἀντὶ τούτων δ' ἐμποιῆσαι εὐνομίας καὶ θέμιν καὶ δίκην· ὅθεν αὐτὸν ἔτι νῦν παρὰ τοῖς Ἀμβρακιώταις σωτῆρα Πύθιον ἐν ἑορταῖς καὶ εἰλαπίναις ᾄδεσθαι. Ἄρτεμις δὲ τὸ μὲν νεῖκος κατέπαυε τὸ πρὸς τὸν Ἀπόλλωνα, παρ' ἑκόντος δ' ἠξίου τὴν Ἀμβρακίαν ἔχειν· ἐφίεσθαι γὰρ τῆς πόλεως κατὰ πρόφασιν τοιαύτην. Ὅτε Φάλαικος (*) ἐτυράννευε τῆς πόλεως, οὐδεὶς αὐτὸν δυναμένου κατὰ δέος ἀνελεῖν, αὐτὴ κυνηγετοῦντι τῷ Φαλαίκῳ προφῆναι σκύμνον λέοντος· ἀναλαβόντος δὲ εἰς τὰς χεῖρας, ἐκδραμεῖν ἐκ τῆς ὕλης τὴν μητέρα καὶ προσπεσοῦσαν ἀναρρῆξαι τὰ στέρνα τοῦ Φαλαίκου· τοὺς δὲ Ἀμβρακιώτας ἐκφυγόντας τὴν δουλείαν Ἄρτεμιν ἡγεμόνην ἱλάσασθαι, καὶ ποιησαμένους Ἀγροτέρας εἴκασμα παραστήσασθαι χάλκεον αὐτῷ θῆρα. Ὁ δὲ Ἡρακλῆς ἀπεδείκνυεν Ἀμβρακίαν τε καὶ τὴν σύμπασαν Ἤπειρον οὖσαν ἑαυτοῦ· πολεμήσαντας γὰρ αὐτῷ Κελτοὺς καὶ Χάονας καὶ Θεσπρώτους, καὶ σύμπαντας Ἠπειρώτας ὑπ' αὐτοῦ κρατηθῆναι, ὅτε τὰς Γηρυόνου βοῦς συνελθόντες [ἤθελον] ἀφελέσθαι. Χρόνῳ δ' ὕστερον λαὸν ἔποικον ἐλθεῖν ἐκ Κορίνθου, καὶ τοὺς πρόσθεν ἀναστήσαντας Ἀμβρακίαν συνοικίσαι· Κορίνθιοι δὲ πάντες εἰσὶν ἀφ' Ἡρακλέους. Ἃ διακούσας ὁ Κραγαλεὺς ἔγνω τὴν πόλιν Ἡρακλέους εἶναι, Ἀπόλλωνι δὲ κατ' ὀργὴν ἁψάμενος αὐτοῦ τῇ χειρὶ, πέτρον ἐποίησεν, ἵναπερ εἱστήκει. Ἀμβρακιῶται δὲ Ἀπόλλωνι μὲν σωτῆρι θύουσι, τὴν δὲ πόλιν Ἡρακλέους καὶ τῶν ἐκείνου παίδων νενομίκασι. Κραγαλεῖ δὲ μετὰ τὴν ἑορτὴν τὴν Ἡρακλέους ἔντομα θύουσιν ἄχρι νῦν.

(*) Φάλαικος] Φαῦλος ex Ælian. H. An. 12, 40 et Ovid. Ibid. 504 Burmannus et Jacobs. In seqq. pro Κελτοὺς Berkelius Κελαίθους, Hemsterhusius Σελλοὺς reponendum esse censent.

Aliunde de Athanada non constat. Eum non diversum esse ab Athana, Rerum Sicularum scriptore, conjicit Westermannus, neque id improbabiliter. Certe solennis est patronymici et simplicis nominis confusio. In Sicilia et Ambracia res erant Corinthiorum. — Bastius Athanadæ nomen restitui voluit apud Parthen. Erot. c. 13, ubi de Harpalyces historia laudatur Δικτάδας. Locum hunc dedimus in Dieuchidæ fragm. 12.

ATHENÆUS ap. Diodor. II, 20, de Semiramidis historia laudatur. V. Dinonis fr. 1, tom. II, p. 89.

boves pascentem accedunt Apollo, Diana et Hercules, disceptaturi causam de Ambracia Epirotica. Atque Apollo quidem sibi urbem eam vindicabat, quod pater esset Melanei, qui Dryopum rex fuisset belloque totam Epirum cepisset, ac liberos procreasset Eurytum et Ambraciam, a qua urbi Ambraciæ nomen esset inditum. Præterea ipsum quoque maximis hanc urbem beneficiis affecisse: suo enim jussu Sisyphidas advenisse bellumque, quod contra Epirotas Ambraciotis fuisset, ad felicem perduxisse exitum. Porro Torgum (*Gorgum?*) fratrem (*filium?*) Cypseli, suis motum oraculis, novis colonis e Corintho Ambraciam frequentasse. Tum Ambraciotas ipsius ductos oraculis contra Phalæcum tyrannide urbis potitum insurrexisse, ac propterea Phalæcum regnum vitamque amisisse; in summa denique sæpissime se in urbe ista sedasse bellum civile, rixas et seditiones, et horum loco ordinem optimum, justitiam et leges æquas introduxisse; unde etiamnum se ab Ambraciotis in festis et conviviis servatorem et Pythium cantari. Diana deinde, litigare cum Apolline desinens, petebat ut ultro sibi Ambraciam concederet; desiderii ejus causam esse hancce. Nimirum quo tempore Phalæcus (*Phaylus*) tyrannide urbem pressisset ac propter metum nemo tollere eum fuisset ausus, se venanti tyranno catulum leonis exhibuisse, quem quum is in manus sumpsisset, lœnam matrem e silva erumpentem facto impetu pectora Phalæci dilaniasse. Tum Ambraciotas servitutis excusso jugo Dianam principem placasse, et venatricis Dianæ simulacrum fecisse, cui feram æneam apposuissent. Hercules denique quum Ambraciam tum universam Epirum ad se pertinere ostendebat: nam Celtas (?) et Chaones et Thesprotos et universos Epirotas bello, quod intulissent, a se subactos, quo tempore conjunctis viribus sibi boves Geryonis adimere essent aggressi. Aliquanto post colonos Corintho venisse, qui, prioribus Ambraciæ incolis ejectis, ipsi urbem occupassent: atqui omnes Corinthios esse ab Hercule ortos. His auditis, Cragaleus urbem Herculi adjudicavit. Quapropter iratus Apollo manu tangens eum in saxum mutavit eo quo steterat loco. Ambraciotæ vero sacrificant quidem Apollini servatori, urbem tamen Herculis esse ejusque liberorum statuerunt, et post festum Herculis in hunc usque diem Cragaleo exta offerunt.

ATHENICON.

ΣΑΜΟΘΡΑΚΙΚΑ.

1.

Schol. cod. Paris. ad Apollon. Rh. I, 917 : Ἀθηνιχῶν δέ φησι δύο εἶναι τοὺς Καβείρους γεγονότας υἱοὺς Διὸς καὶ Ἠλέκτρας τῆς Ἄτλαντος, Δάρδανον καὶ Ἰασίωνα. Καβείρους δὲ ὀνομασθῆναι ἀπὸ Καβείρου ὄρους ἐν Φρυγίᾳ, ὅθεν εἰς Σαμοθράκην μετηνέχθησαν. V. Lobeck. Aglaoph. p. 1220.

Ἀθηνιχῶν] Ἀθηνίων codd. sicut in sequenti fragmento. At ap. Herodianum Περὶ μον. λεξ. p. 10, 2 inter nomina in ῶν et χῶν desinentia laudatur Ἀθηναχῶν ὁ τὰ Σαμοθράκια γράψας. Hinc Ἀθηνιχῶν eruendum esse statuit G. Dindorfius in Zimmermanni Ephemerid. phil. a. 1839, collata inscriptione ex Bœckh. Corp. inscr. II, p. 201, 16. Consentit Meinek. in Fragm. Com. IV, p. 557, ubi sermo est de Athenicone poeta comico, quem ex Juba memorat unus Athenæus XIV, p. 660, E : Καὶ Ἀθηνίων ἐν Σαμοθρᾳξιν, ὡς φησι Ἰόβας (fr. 82) μάγειρον εἰσάγει φυσιολογοῦντα κτλ. Ceterum fabulam istam non pertinere ad ea quæ schol. Apollon. affert res ipsa clamare videtur. V. Meinek. l. l. I, p. 489.

2.

Schol. Hom. Il. II, 718 : Δύμαντος καὶ Εὐνόης νύμφης (sc. Ἑκάβη ἐστίν), ὡς Φερεκύδης· Ἀθηνίων δὲ, Κισσέως καὶ Τηλεκλείας. Quæ Eustathius ad Il. p. 1083, 1 corrupit hunc in modum : Εὐριπίδης δὲ, φασὶ, καὶ Ἀθηνίων καὶ Τηλεκλείδης Κισσέως αὐτὴν ἐκγενέσθαι. « Pro Τηλεκλείας Eustathius fortasse Τηλεκλείτης scriptum repererat. » Meinek. l. l. I, p. 90. Ceterum scholiastæ locus addendus ad fragm. 99 Pherecydis.

ATHENOCLES De rebus Assyriorum scripsit, teste Agathia II, 24. Vide Dinonis fragm. 1 *a*, not. (tom. II, p. 89), ubi iis, quæ de Athenocle grammatico notavi adde schol. Il. ζ, 71, ubi Didymus laudat Athenoclem ἐν τῷ Περὶ Ὁμήρου, de re ad criticam pertinente. De aliis grammaticis rebus citatur in schol. Odyss. ζ, 144. ξ, 504. Æqualis fuit Ammonii Aristarchei, sicuti colligitur ex schol. Il. γ, 368, quo loco citatur : Ἀμμώνιος ἐν τῷ πρὸς Ἀθηνοκλέα συγγράμματι.

ATHENODORUS ERETRIENSIS.

ΥΠΟΜΝΗΜΑΤΑ.

E LIBRO OCTAVO.

Ptolemæus Hephæst. lib. V, ap. Phot. cod. 190, p. 150, 6 ed. Bekk. : Ἀθηνόδωρος ἐν ὀγδόῳ Ὑπομνημάτων φησὶ Θέτιν καὶ Μήδειαν ἐρίσαι περὶ κάλλους ἐν Θεσσαλίᾳ, καὶ κριτὴν γενέσθαι Ἰδομενέα, καὶ προσνεῖμαι Θέτιδι τὴν νίκην. Μήδειαν δ' ὀργισθεῖσαν εἰπεῖν· Κρῆτες ἀεὶ ψεῦσται, καὶ ἐπαράσασθαι αὐτῷ, μηδέποτε ἀλήθειαν εἰπεῖν, ὥσπερ ἐπὶ τῆς κρίσεως ἐποίησε. Καὶ ἐκ τούτου φησὶ τοὺς Κρῆτας ψεύστας νομισθῆναι· παρατίθεται δὲ τοῦτο ἱστοροῦντα ὁ Ἀθηνόδωρος Ἀντίοχον ἐν δευτέρῳ τῶν Κατὰ πόλιν μυθικῶν. Idem, puto, Antiochus (a Syracusano historico diversus, uti videtur) de Palladio laudatur una cum Pherecyde (fr. 101, p. 95) apud schol. Aristid. p. 103 Frommel.

AUGEAS ἐν α' Ἀργολικῶν laudatur ap. schol. Il. λ, 690. Quod corrigendum esse puto in Δεινίας ἐν α' Ἀργ. Vide locum in Telesarchi fr. 2.

AUTESION.

(ΑΧΑΙΚΑ?)

Schol. Pindar. Ol. I, 37 : Pelopem Pindarus dicit Lydum, Ister (fr. 59) Paphlagonem, Αὐτεσίων Ἀχαιὸν ἀπ' Ὠλένου πόλεως, ἧς καὶ Ὅμηρος μνημονεύει (Il. β, 639).

SAMOTHRACICA.

1.

Athenicon dicit duos esse Cabiros, Jove et Electra Atlantis filia natos, Dardanum et Iasionem. Cabiros autem appellari de Cabiro monte Phrygiæ, unde in Samothraciam transducti sint.

2.

Pherecydes Hecubam Dymantis et Eunoes, Athenicon vero, Cissei et Telecleas filiam esse tradunt.

COMMENTARII.

Athenodorus Eretriensis octavo libro Memorabilium refert, Thetim et Medeam de pulcritudine in Thessalia certasse, arbitrumque adhibitum Idomenea Thetidi victoriam adjudicasse : Medeam vero indignabundam illud protulisse : *Cretenses semper mendaces;* eidemque imprecatam, ne verum unquam diceret, sicuti in hac sententia. Hinc factum scribit ut mendaces habeantur Cretenses. Testem hujus narrationis apponit Antiochum libro secundo operis, quo singularum civitatum fabulas collegit.

(ACHAICA?)

Autesion Pelopem Achæum esse dicit ex Oleno urbe, cujus Homerus quoque meminit.

Αὐτσίων dedit Bœckh. ex cod. Vrat. D.; vulgo Ἀντσίων. In schol. ad Ol. 6, 15, ubi eadem repetuntur, nomen scriptoris est Ἀπσίων. Autesion sane est nomen Achaicum.

AUTOCHARIS.

ΧΡΟΝΙΚΑ.

E LIBRO PRIMO.

Schol. Apoll. Rhod., IV, 1470 : Ὅτι (Πολύφημος ἐν Μυσίᾳ καταλειφθεὶς) τὴν Κίον ἔκτισεν, εἴρηκεν Αὐτόχαρις ἐν πρώτῳ Χρόνων.

Αὐτόχαρις] sic Eudocia p. 341, ubi eadem. Schol. libri mss. præbent αὐτὸ Χάρις. Cf. Nymphodori fr. 18, tom. II, p. 380.

AUTOCRATES.

ΑΧΑΙΚΑ

1.

E LIBRO SECUNDO.

Athenæus XI, p. 460, D : Τιμᾶται δὲ καὶ ἐν Ἀχαΐᾳ Δημήτηρ ποτηριοφόρος, κατὰ τὴν Ἀνθέων χώραν, ὡς Αὐτοκράτης ἱστορεῖ ἐν δευτέρῳ Ἀχαϊκῶν.

2.

Idem IX, p. 395, A : Αὐτοκράτης δ' ἐν τοῖς Ἀχαϊκοῖς καὶ τὸν Δία ἱστορεῖ μεταβαλεῖν τὴν μορφὴν εἰς περιστεράν, ἐρασθέντα παρθένου Φθίας ὄνομα ἐν Αἰγίῳ.

BALAGER.

ΜΑΚΕΔΟΝΙΚΑ.

Steph. B. : Ἀμολβος, πόλις Μαγνήτων, ὡς Βάλαγρος Μακεδονικῶν (sic cod. Rhed.; Μακεδονικῇ vgo) δευτέρῳ.

Idem v. Δυρράχιον : Βάλαγρος ἐν Μακεδονικοῖς φησί· « Καὶ τούτων αἱ πόλεις Δυρραχηνοῖς τε καὶ Ἀπολλωνιάταις ἐπιδιήρηνται. »

Idem : Ὄλβηλος, πόλις Μακεδονίας. Βάλαγρος Μακεδονικῶν (sic Rhed., Μακεδονική vgo)*.

Balager quidam ab Antonio Diogene (Phot. Bibl. cod. 166, p. 111, *b*, 3 ed. Bekker.) fingitur epistolam de Diniæ erroribus ad Philam uxorem, quæ Antipatri filia erat, scripsisse (Cf. Introd. in Pseudocall. p. XIX, not.). Ceterum genuinum nomen idque apud Macedones frequentissimum, est Βάλακρος. V. Dindorf. in Steph. Thes s. v; Valckenar. ad Herodot. VI, 45, coll. Bernhardy ad Eratosthenem p. 83. — Balacer Nicandri filius, familiaris et comes Pyrrhi regis, una cum Dinarcho (v. fr. Dinarchi) et Euagora, tamquam τῶν ἀθέων καὶ ἐξαγίστων δογμάτων ζηλωτής, qui Proserpinæ templum expilandum Pyrrho suaserit, commemoratur ap. Dionys. Hal. Exc. De virt. (tom. IV, p. 2362 R.).

BASILIS.

ΙΝΔΙΚΑ.

E LIBRO SECUNDO.

Athenæus IX, p. 390, B : Βάσιλις δὲ ἐν δευτέρῳ τῶν Ἰνδικῶν· « Οἱ μικροί, φησίν, ἄνδρες, οἱ τοῖς γεράνοις πολεμοῦντες, πέρδιξιν ὀχήματι χρῶνται. »

Agatharchides De mari Rubro ap. Phot. cod. 250 p. 454 b, 34 : Τὰ μὲν πρὸς ἑσπέραν ἐξείργασται Αὐ-

---

CHRONICA.

2.

Polyphemum in Mysia relictum Cium urbem condidisse Autocharis Chronicorum libro primo.

ACHAICA.

1.

Colitur in Achaia etiam Ceres ποτηριοφόρος, *pocula gestans*, ut tradit Autocrates libro secundo Achaicorum.

2.

Autocrates in Achaicis refert etiam Jovem in columbæ formam versum fuisse Ægii, quum virginem deperiret Phthiam nomine.

MACEDONICA.

1.

Amolbus, urbs Magnetum, ut Balager ait Rerum Macedonicarum secundo.

2.

Balager in Macedonicis ait : « Atque horum urbes Dyrrachenis et Apolloniatis divisæ sunt. »

3.

Olbelus, urbs Macedoniæ. Balager Rerum Macedonicarum libro *.

INDICA.

Basilis in secundo Rerum Indicarum : « Homunciones illi, qui cum gruibus bellum gerunt, vehuntur perdicibus. »

κος καὶ Τίμαιος, τὰ δὲ πρὸς ἀνατολὰς Ἑκαταῖος καὶ Βασιλεύς (sic Bekker. sec. codd.; ante cum leg. Βάσιλις).

Plinius H. N. VI, 35, p. 388 Tchn., de Meroe : *Simili modo et de mensura ejus varia prodidere (primus Dalion ultra Meroen longe subvectus : mox Aristocreon et Bion et Basilis : Simonides minor etiam, quinquennio in Meroe moratus) : nam et Timosthenes, classium Philadelphi præfectus, sine mensura, dierum LX a Syene Meroen iter prodidit; Eratosthenes DCXXV mill., Artemidorus DC mill., Sebosus ab Ægypti extremis centena LXXV passuum.*

Basilis ille sive Basileus fortasse non diversus est a Basileo quem laudat schol. Nicandri Ther. 715 : Ὁ Βασιλεὺς ἐν τῷ Θηριακῷ δέκα γένη εἶναι τῶν φαλαγγίων. Certe rerum naturalium scrutatorem cum exploratore terrarum longinquarum conciliare facile licet. Simili modo Voss. p. 424 a Dalione Æthiopicôn scriptore non distinguendum censet Dalionem medicum vel herbarium, cujus Plinius meminit. Quanto tempore Basilis Agatharchidem superaverit, accuratius dici nequit. Ceterum ex historia probabile fit iter Basilidis Æthiopicum non ultra initium regni Ptolemæi Philadelphi esse removendum. Ac quum primum Plinius ponat nomina peregrinatorum, Dalionis, Aristocreontis, Bionis, Basilidis, Simonidis, intervallum vero, quod sit inter Syenen et Meroen, non ex his ipsis, verum ex Timosthene, Eratosthene, Artemidoro, Seboso (Augusti tempp.) afferat, qui omnes majoris ambitus opera geographica composuerunt : nescio an duæ hæ series auctorum ita sint conjungendæ, ut ex Dalione sua hausisse indicetur Timosthenes; ex Aristocreonte et Bione Eratosthenes, e Basileo Artemidorus, e Simonide demum Sebosus. Quam conjecturam si admiseris, Basilis floruit inter Eratosthenem († 196) et senem Agatharchidem (nam senex admodum Agatharchides librum De mari Rubro scripsit), vel inter 190–130 a. C. Aristocreon paullo ante Eratosthenem et Hermippum Smyrnæum scripserit, ac probabiliter idem est cum Aristocreonte Chrysippi Solensis familiari et discipulo, qui mortuo magistro (a. 207) æream imaginem posuit, cui inscripsit :

> Τόνδε νέον Χρύσιππον Ἀριστοκρέων ἀνέθηκε
> τῶν Ἀκαδημιακῶν στραγγαλίδων κοπίδα.

Vid. Plutarch. De stoicor. repugn. c. 2, p. 1133.

BATON SINOPENSIS.

Baton Sinopensis (*), rhetor (fr. 1), junior Arato Sicyonio vel ætate ei suppar (fr. 6). Scripsit *Persica*, teste Strabone. Horum vero memoria pæne intermortua est. Plura supersunt ex libris *De tyrannis Ephesiis* (fr. 1. 2.), et *De tyrannide Hieronymi Syracusani* (fr. 3), vel potius *De tyrannis Syracusanis;* cujus operis pars erat de Hieronymo. Fortasse etiam aliorum tyrannorum fata Baton enarravit. Quod quidem argumentum rhetorum studiis accommodatissimum erat. Ad periegesin antiquariam pertinent quæ citantur ex libro *De Thessalia et Hæmonia* (fr. 4). Ejusdem indolis fuerint *Historiæ Atticæ* (fr. 5). In hæc scripta nescio an cadat, quod in universum rectissime monet Prellerus ad Polemon. p. 198 : « Videntur mihi, ait, rhetores ut plurimum nihil aliud fecisse nisi materiam a periegetis potissimum suppeditatam rhetorico calamistro exornasse. » Quæ præterea ex Batone afferuntur de Agide ad Aratum auxilia adducente, tum vero prœlium committere recusante (fr. 6), ea num fluxerint ex peculiari de historia fœderis Achaici libro, an ex majoris ambitus de rebus Peloponnesiacis vel de regibus Spartanorum opere, id in medio relinquendum. Agmen claudit liber *De Ione poeta*, quo auctor non ea tantum quæ ad vitam poetæ spectant comprehenderit, sed simul etiam ipsorum carminum egerit interpretem. Non probat hæc fragmentum quod superest unicum, at suadet similium operum Chamæleontis, Heraclidis Pontici, aliorum comparatio.

ΠΕΡΣΙΚΑ.

Strabo XII, p. 546 : Ἄνδρας δὲ ἐξήνεγκεν ἀγαθοὺς (Σινώπη), τῶν μὲν φιλοσόφων Διογένη τὸν Κυνικὸν καὶ Τιμόθεον τὸν Πατρίωνα, τῶν δὲ ποιητῶν Δίφιλον τὸν κωμικὸν, τῶν δὲ συγγραφέων Βάτωνα τὸν πραγματευθέντα τὰ Περσικά.

(*) Alios Batones vide ap. Fabric. Bibl. Gr. II, p. 426 ed. Harl., Ebert. Dissert. Sic. p. 92 (hic liber mihi ad manus nunc non est), Dindorf. in Steph. Thes. v. Βάτων, ubi vide etiam de variis formis, quibus libri manuscr. nomen exhibent : Βάττων (sic nonnulli libri ap. Athen. p. 289, fr. 1), Βάττος, Βάτος (sic fr. 5), Βάθων. In Κάτων corruptum ap. Steph. Byz. v. Διόσπολις et apud Athenæum p. 103, B; 678, F, ubi de Batone comico sermo est. Apud Diog. L. VIII, 89 legitur : Φησὶ δὲ αὐτὸν (Εὔδοξον) Ἐρατοσθένης ἐν τοῖς πρὸς Βάτωνα (πρὸς Κάτωνα cod. Pal.; *ad Hecatonem* vet. interpres) καὶ κυνῶν διαλόγους συνθεῖναι. Ibi πρὸς Πλάτωνα corrigi voluit Menagius, argumento parum firmo. Vide Bernhardy. ad Eratosth. p. 202 et 168. Si recte se habet illud πρὸς Βάτωνα, fieri posset ut Bato Sinopensis intelligendus sit, quippe qui Arati fere æqualis quin fuerit nihil adeo impedit. Eratosthenes moritur Ol. 146; 196 a. C.

Ad Persica referre licet, si Batonis sunt, quæ leguntur apud Stephanum Byz. : Διὸς πόλις, ἡ μεγάλη πόλις τῆς Αἰγυπτίας Θηβαΐδος, ἡ λεγομένη Ἑκατόμπυλος, κτίσμα Ὀσίριδος καὶ Ἴσιδος. Πρὶν δὲ ὑπὸ Περσῶν ἀφανισθῆναι, φησὶ Κάτων, ὅτι μυρίας τρισχιλίας κώμας εἶχε καὶ τριάκοντα, ἀνθρώπων δὲ μυριάδας ἑπτακοσίας, ἀρουρῶν δὲ τόπον μεμετρημένον τρισχιλίων καὶ ἑπτακοσίων, ἑκατὸν δὲ πύλας διακεκοσμημένας, τετρακόσια στάδια τὸ μῆκος. Ibi pro Κάτων scribendum esse Βάτων conjecit Ebert. in Diss. Sic. p. 94. Eadem leguntur in scholiis ad Iliad. τ, 383, ubi item laudatur Κάτων.

ΠΕΡΙ ΤΩΝ ΕΝ ΕΦΕΣΩ ΤΥΡΑΝΝΩΝ.

1.

Athenæus VII, p. 289, C, de Menecrate Syracusano medico, qui *Jovem* se dicebat : Τοὺς γοῦν θεραπευομένους ὑπ' αὐτοῦ τὰς ἱερὰς καλουμένας νόσους, συγγράφεσθαι ἠνάγκαζεν, ὅτι ὑπακούσονται αὐτῷ δοῦλοι περισωθέντες. Καὶ ἠκολούθουν ὁ μέν τις Ἡρακλέους σκευὴν ἔχων, καὶ καλούμενος Ἡρακλῆς (Νικόστρατος δ' ἦν οὗτος, ὁ Ἀργεῖος, ἱερὰν νόσον θεραπευθείς. Μνημονεύει δ' αὐτῶν Ἔφιππος ἐν Πελταστῇ, λέγων ὧδε·

> Οὐ Μενεκράτης μὲν ἔφασκεν εἶναι Ζεὺς θεός,
> Νικόστρατος δ' ἀργεῖος, ἕτερος Ἡρακλῆς ;·

ἄλλος δέ τις, ὡς Ἑρμῆς, χλαμύδ' ἔχων καὶ κηρύκειον, πρὸς δὲ τούτοις πτερά· ὡς ὁ Ζελείτης Νικαγόρας, ὁ καὶ τῆς πατρίδος τυραννήσας, ὡς ἱστορεῖ Βάτων ἐν τοῖς Περὶ τῶν ἐν Ἐφέσῳ τυραννων. De Nicagora cf. Clem Alex. Protrept. p. 48 Pott.

2.

Suidas : Πυθαγόρας Ἐφέσιος, καταλύσας δι' ἐπιβουλῆς τὴν τῶν Βασιλειδῶν καλουμένην ἀρχήν, ἀνεφάνη τε τύραννος πικρότατος, καὶ τῷ μὲν δήμῳ καὶ τῷ πληθύι ἦν τε καὶ ἐδόκει χεχαρισμένος, ἅμα τὰ μὲν αὐτοὺς ἐπελπίζων ὑποσχέσεσιν, τὰ δὲ ὑποσπείρων αὐτοῖς ὀλίγα κέρδη· τούς γε μὴν ἐν ἀξιώσει τε καὶ δυνάμει περισυλῶν καὶ δημεύων φορητὸς οὐδαμὰ οὐδαμῇ ἦν. Καὶ κολάσαι δὲ πικρότατα οὐκ ἂν ὤκνησε, καὶ ἀφειδέστατα ἀποκτεῖναι οὐδὲν ἀδικοῦντας· ἐξελύττησε γὰρ εἰς ταῦτα ἔρως τις χρημάτων ἄμετρος· καὶ διαβολαῖς ταῖς εἰς τοὺς πλουσίους ἐκριπισθῆναι κουφότατος ἦν. Ἀπέχρησε μὲν οὖν καὶ ταῦτα ἂν κάκιστα ἀνθρώπων ἀπολέσαι αὐτόν· ἤδη δὲ καὶ τοῦ θείου κατεφρόνει. Τῶν γοῦν προειρημένων, οἷς ἐπέθετο, παμπόλλους ἐν τοῖς ναοῖς ἀπέκτεινε· ἑνὸς δὲ τὴν θυγατέρα καταφυγοῦσαν εἰς τὸ ἱερὸν ἀναστῆσαι μὲν αὐτὴν βιαίως οὐκ ἐτόλμησεν, συνεχῇ δὲ φυλακὴν ἐπιστήσας ἐξετρύχωσεν ἄρα ἐς τοσοῦτον, ὡς βρόχῳ τὴν κόρην τὸν λιμὸν ἀποδρᾶναι. Οὐκοῦν ἠκολούθησε δημοσία νόσος καὶ τροφῶν ἀπορία· καὶ σαλεύων ὁ Πυθαγόρας ὑπὲρ ἑαυτοῦ εἰς Δελφοὺς ἀπέστειλε, καὶ ᾔτει λύσιν τῶν κακῶν. Ἡ δὲ ἔφη, νεὼν ἀναστῆσαι καὶ κηδεῦσαι τοὺς νεκρούς. Ἦν δὲ πρὸ Κύρου τοῦ Πέρσου, ὥς φησι Βάτων.

Finis narrationis desideratur. Suidam hæc Batonis ex deperdito libro Æliani De providentia sumpsisse suspicatur Küster., accedentibus Toupio, Valckenario, Bernhardyo. — Βασιλειδῶν] Vulg. βασιλίδων, v. Dindorf. in Steph. Thes. s. v. Cf.

PERSICA.

1.

Diospolis, maxima illa urbs Thebaidis in Ægypto, quæ vocatur Hecatompylus, *centum portis instructa*, ab Osiride et Iside condita est. Antequam a Persis diueretur, Baton ait habuisse eam vicorum tredecim millia et triginta, hominum septingenta millia, agri dimensi jugera tria millia et septingenta, centum portas egregie instructas, et quadraginta stadia longitudinis.

DE EPHESIORUM TYRANNIS.

1.

Menecrates Syracusanus eos quos a sacris morbis curasset, scripto cavere coegit, obtemperaturos se illi servosque futuros, ubi convaluissent. Sequebanturque eum, alius Herculis habitu indutus et *Hercules* cognominatus (Nicostratus is fuit Argivus, sacro morbo liberatus; cujus meminit Ephippus in Peltaste, his verbis :

> Nonne Menecrates deum Jovem se esse dicebat;
> Nicostratus vero Argivus, alterum se Herculem?),

alius vero Mercurii habitu, chlamydem gestans et caduceum insuperque alas; sic Zelites Nicagoras, is qui etiam tyrannidem suæ patriæ occupaverat, ut tradit Baton in libris De Ephesiorum tyrannis.

2.

Pythagoras Ephesius, everso per insidias illorum, qui Basilidæ vocabantur, imperio tyrannus acerbissimus exstitit. Et apud populum quidem et multitudinem et erat et videbatur gratiosus, tam pollicitationibus spem illorum alens, quam exiguis lucellis eos inescans; viros autem dignitate et auctoritate conspicuos intolerabili quodam modo spoliabat, bonaque eorum publicabat. Ad hæc homines innocentissimos acerbissime punire et crudelissime interficere non dubitabat, nulli parcens : ad eam enim rabiem immoderata pecuniæ cupiditas hominem impellebat; et calumniis adversus divites facile incendebatur. Itaque vel hisce causis abunde commeruisset, ut pessime omnium mortalium periret. Sed addebat etiam divini numinis contemptum. Nam multos eorum, quos vi opprimere conabatur, ut diximus, in ipsis templis interfecit. Cujusdam autem filiam, quæ in templum confugerat, vi quidem abstrahere non est ausus, sed collocatis ante fores custodibus, puellam fame confectam laqueo vitam finire coegit. Itaque publica lues et annonæ penuria consecuta est. Pythagoras autem de sua salute anxius Delphos misit remedium malorum petens. Cui deus respondit templum esse condendum et manes mortuorum placandos. Fuit autem ante Cyrum Persam, ut ait Bato.

Aristot. Pol. V, 5. — ἀξιώσει τε] ἀξιώματι cod. et in marg.; τε om. V. Cf. Suid. v. Φορητός, ubi nonnulla ex his repetuntur. — ἔρως τις] vulg. ἔρ. τε. Quod posui τις est Bernhardyi; forte καὶ et aliud substantivum exciderunt. — ταῖς εἰς τ. πλουσίους] vulgo: πλησίους. Cod. V et E πλησίον. « Hoc repone vel πλουσίους » *Gaisford*. « Superest ut superlativus quispiam indagetur, cujus syllaba novissima remansit in ταῖς, quod nequit pro articulo haberi » *Bernhardyus*, in Suidam paullo severior. — τὴν θυγατέρα κ.] sic Bernh. e cod. A et V, pro vulg. τὰς θυγατέρας καταφυγούσας; idem postea τὴν κόρην cum V, pro vulg. τὰς κόρας. — μὲν αὐτὴν β.] cod. A., « quod Æliani decet elegantiam affectatam » *Bernh.*; vg. αὐτὴν om. — ἡ δὲ] A, V. Cet. addunt Πυθιὰς, « quod consulto neglexerat Ælian., intentissimus ille sermoni colorando. » *Bernh.* Ceterum Pythagoræ Ephesii memoria etiam in numis servata est. V. Mionnet. VI, 8, 113.

(ΠΕΡΙ ΤΩΝ ΕΝ ΣΥΡΑΚΟΥΣΑΙΣ ΤΥΡΑΝΝΩΝ.)

Περὶ τῆς Ἱερωνύμου τυραννίδος.

3.

Athenæus VI, p. 251, E: Ἱερωνύμου δὲ, τοῦ Συραχοσίων τυράννου, Θράσονα, τὸν Κάρχαρον ἐπικαλούμενον, Βάτων (Κάτων olim edd.) ὁ Σινωπεὺς ἱστορεῖ ἐν τῷ Περὶ τῆς τοῦ Ἱερωνύμου τυραννίδος, προσφέρεσθαι φάσκων αὐτὸν ἑκάστοτε πολὺν ἄκρατον. Τοῦτον δ' ἐποίησεν ἀναιρεθῆναι ὑπὸ τοῦ Ἱερωνύμου ἕτερος κόλαξ, Ὦσις ὄνομα· καὶ αὐτὸν δὲ τὸν Ἱερώνυμον ἀνέπεισε διάδημά τε ἀναλαβεῖν, καὶ τὴν πορφύραν καὶ τὴν ἄλλην πᾶσαν διασκευὴν, ἣν ἐφόρει Διονύσιος ὁ τύραννος.

Osis apud Livium (XXIV, 21, 22, XXV, 25) constanter vocatur *Sosis*, quod apud Athenæum restitui voluit Gronovius. Haud dubie Baton quoque est inter λογογράφους rerum Hieronymi, quos carpit Polybius VII, 7, 2, tanquam τραγῳδοῦντας τὴν ὠμότητα τῶν τρόπων καὶ τὴν ἀσέβειαν τῶν πράξεων, ἐπὶ δὲ πᾶσι τὸ παράλογον καὶ τὸ δεινὸν τῶν περὶ τὴν καταστροφὴν αὐτοῦ συμβάντων.

ΠΕΡΙ ΘΕΣΣΑΛΙΑΣ ΚΑΙ ΑΙΜΟΝΙΑΣ.

4.

Athenæus, XIV, p. 639, E: Βάτων δ' ὁ Σινωπεὺς, ὁ ῥήτωρ, ἐν τῷ Περὶ Θεσσαλίας καὶ Αἱμονίας σαφῶς ἐμφανίζει τὴν τῶν Σατουρναλίων ἑορτὴν Ἑλληνικωτάτην, φάσκων αὐτὴν παρὰ τοῖς Θεσσαλοῖς Πελώρια καλεῖσθαι, γράφων οὕτως· « Θυσίας κοινῆς τοῖς Πελασγοῖς γινομένης ἀναγγεῖλαί τινα τῷ Πελασγῷ ἄνδρα, ᾧ ὄνομα ἦν Πέλωρος, διότι ἐν τῇ Αἱμονίᾳ σεισμῶν μεγάλων γενομένων ῥαγεῖη τὰ Τέμπη ὄρη ὀνομαζόμενα, καὶ διότι διὰ τοῦ διαστήματος ὁρμῆσαν τὸ τῆς λίμνης ὕδωρ ἐμβάλλοι εἰς τὸ τοῦ Πηνειοῦ ῥεῖθρον, καὶ τὴν πρότερον λιμνάζουσαν χώραν ἅπασαν γεγυμνῶσθαι, καὶ ἀναξηραινομένων τῶν ὑδάτων, πεδία θαυμαστὰ τῷ μεγέθει καὶ τῷ κάλλει ἀναφαίνεσθαι. Ἀκούσαντα οὖν τὸν Πελασγὸν τὴν τράπεζαν ἀφθόνως αὐτῷ κεκοσμημένην τῷ Πελώρῳ παραθεῖναι. Καὶ τοὺς ἄλλους δὲ φιλοφρονουμένους ἕκαστον φέρειν ὅ τι ἔχοι παρ' αὑτῷ βέλτιστον, καὶ παρατιθέναι ἐπὶ τὴν τράπεζαν τῷ ἀπαγγείλαντι, καὶ αὐτὸν τὸν Πελασγὸν προθύμως διακονεῖν, καὶ τῶν ἄλλων τοὺς ἐν ἀξιώματι ὄντας ὑπηρετεῖν, καθότι ἑκάστῳ ὁ καιρὸς παρέπιπτε. Διόπερ φασὶν, ἐπεὶ τὴν χώραν κατέσχον, ἀπομίμημα τῆς τότε γενομένης ἑορτῆς, θύοντας Διὶ Πελώρῳ, τραπέζας τε λαμπρῶς κοσμοῦντας προτιθέναι, καὶ οὕτως φιλάνθρωπον τὴν πανήγυριν

(DE SYRACUSARUM TYRANNIS.)

De Hieronymi tyrannide.

3

Hieronymi, Syracusarum tyranni, assentatorem Thrasonem fuisse, qui Carcharus (*Asper*) cognominatus est, Bato Sinopensis narrat in libro quem de Hieronymi tyrannide composuit; ubi eundem plurimo mero se proluere solitum ait. Hunc vero deinde ut e medio tolleret Hieronymus, effecit alius ejusdem assentator, cui Osis nomen: ipsique Hieronymo persuasit, ut diadema sumeret et purpuram et reliquum omnem ornatum, quem gestaverat Dionysius tyrannus.

DE THESSALIA ET HÆMONIA

4.

Bato Sinopensis rhetor libro de Thessalia et Hæmonia perspicue declarat Saturnalium festum quam maxime Græcanicum esse, dicitque apud Thessalos *Peloria* nominari. Verba ejus hæc sunt: « Quo tempore sacrificium epulumque publicum celebrabant Pelasgi, renunciavit Pelasgo vir quidam, cui nomen *Pelorus* erat, vehementibus terræ motibus exortis in Hæmonia disruptos esse montes qui Tempe vocantur, et per intervallum erumpentem aquam paludis in Penei alveum influxisse, regionemque universam quæ antea palustris fuisset, denudatam esse, et exsiccatis aquis campos apparuisse miræ pulchritudinis et amplitudinis. Quibus auditis, Pelasgus mensam sibi laute instructam Peloro apposuit, et reliqui multa comitate attulere singuli quidquid quisque optimum habebat, mensæ nuncii imponentes, ipseque Pelasgus prompte ei ministravit, et reliquorum quisque honoratiorum eidem famulabantur, prout cuique offerebatur occasio. Quamobrem, postquam regionem illam occuparunt, ad imitationem, ut aiunt, festi tunc celebrati, Jovi Peloro sacra facientes, mensas splendide instructas proponunt, tantaque liberalitate humanitateque panegyrin illam celebrant, ut et peregrinos cunctos ad epulas adhibeant, et vinctos solvant, et servos accum-

συντελεῖν, ὥστε καὶ τοὺς ξένους ἅπαντας ἐπὶ τὴν θοίνην παραλαμβάνειν, καὶ τοὺς δεσμώτας λύειν, καὶ τοὺς οἰκέτας κατακλίναντας μετὰ πάσης παρρησίας ἑστιᾶν, διακονούντων αὐτοῖς τῶν δεσποτῶν· καὶ τὸ σύνολον ἔτι καὶ νῦν Θεσσαλοὺς μεγίστην ἑορτὴν ἄγοντας προσαγορεύειν Πελωρίαν. » Cf. Panofka in *Abhdl. d. Berlin. Akad.* 1839, p. 35, citante Hermanno in Antiqq. sacrr. § 64, 21, et Preller. in *Pauly's Realencycl.* s. v. *Jupiter*, tom. IV, p. 591.

ΑΤΤΙΚΑΙ ΙΣΤΟΡΙΑΙ.

5.

E LIBRO SECUNDO.

Schol. Pindar. Isthm. III (IV), 104 : Βάτος δὲ ἐν δευτέρῳ Ἀττικῶν ἱστοριῶν Πολύδωρον, Ἀνίκητον, Μηκιστόφονον, Πατροκλέα, Τοξόκλειτον, Μενεβρόντην, Χερσίβιον, sc. Herculis e Megara filios recenset. — « Βάτος nomen corruptum videtur; scripserim Βάτων. » *Boeckh.*

6.

Plutarch. Agid. c. 15. Ætolis Peloponnesum invadentibus, Aratus auxilia petit a Lacedæmoniis; qui mittunt exercitum duce Agide. Hic ubi advenit, Arato prœlium evitare visum est satius : Ὁ δὲ Σινωπεὺς Βάτων αὐτὸν οὐκ ἐθέλειν μάχεσθαί φησι Ἄγιν Ἀράτου κελεύοντος, οὐκ ἐντετυχηκὼς οἷς Ἄρατος γέγραφε περὶ τούτων ἀπολογιζόμενος κτλ. (v. Arati fr. 1). Fortasse alia quædam de Arato ex eodem fonte hausit Plutarchus. V. Droysen. *Hellen.* II, p. 391 *not.*

ΠΕΡΙ ΙΩΝΟΣ ΤΟΥ ΠΟΙΗΤΟΥ.

7.

Athenæus X, p. 436, F : Βάτων δ' ὁ Σινωπεὺς ἐν τοῖς Περὶ Ἴωνος τοῦ ποιητοῦ φιλοπότην φησὶ γενέσθαι καὶ ἐρωτικώτατον τὸν Ἴωνα. Καὶ αὐτὸς δὲ ἐν τοῖς ἐλεγείοις ἐρᾶν μὲν ὁμολογεῖ Χρυσίλλης τῆς Κορινθίας, Τελέου δὲ θυγατρός· ἧς καὶ Περικλέα τὸν Ὀλύμπιον ἐρᾶν φησι Τηλεκλείδης ἐν Ἡσιόδοις.

BION SOLENSIS.

Diogenes L. IV, 58 : Γεγόνασι δὲ Βίωνες ἕξ... Πέμπτος Σολεὺς, Αἰθιοπικὰ γεγραφώς. Ἕκτος, ῥητορικὸς, οὗ φέρεται ἐννέα βιβλία Μουσῶν ἐπιγραφόμενα. Plinius H. N. VI, 35, p. 388 : *Simili modo et de mensura ejus varia prodidere : primus Dalion ultra Meroen longe subvectus, mox Aristocreon et Bion et Basilis.* V. Basilis fragm.

Præter Æthiopica Bion Solensis De historia naturali scripsisse videtur. Nam apud Varronem (De re r. 1, 1) recensetur inter eos qui rei rusticæ studiosis consulendi sint. Eundem inter auctores suos recenset Plinius in elencho libr. VIII, X, XIV, XV, XVII, XVIII. Quæritur num idem sit *Cæcilius Bion*, cujus Περὶ δυνάμεων opus laudat Plinius XXVIII, 57, p. 199 ed. Tchn. : *Datur* (ad sedandum lienem) *et equi lingua inveterata ex vino, præsentaneo medicamento, ut didicisse se ex Barbaris Cæcilius Bion tradit.* Ejusdem meminit Plinius XXIX, 28, p. 236 : *Tertium genus est eodem phalangii nomine araneus lanuginosus, grandissimo capite. Quo dissecto inveniri dicuntur intus vermiculi duo, adalligatique mulieribus cervina pelle ante solis ortum, præstare ne concipiant, ut Cæcilius in Commentariis reliquit. Vis ea annua est.* Pertinent hæc ad commenta magica. (Pro *Bion* vel *Dalion* corrupte legitur *Bialcon* lib. XXVIII, 80, p. 214.) Nomen *Cæcilius* arguit patronum Romanum. Æthiopicôn vero scriptor quum Basili antiquior vel certe æqualis ejus fuisse videatur, non est probabile eundem esse cum Cæcilio. Laudatur denique Bion una cum Alexandro Polyhistore de rebus Assyriorum. Quodsi recte nomen se habet, neque Dinon potius esse debet, hæc fortasse ei vindicanda Bioni sunt, qui novem Musarum libros, sicuti Herodotus et Cephalion, scripsit.

---

bere et cum omni libertate epulari jubeant, ministeria obeuntibus dominis : et omnino etiam nunc Thessali maxima celebritate festum illud agunt, et *Peloriam* nominant. »

ATTICÆ HISTORIÆ.

5.

Baton libro secundo Historiarum Atticarum Herculis et Megaræ filios recenset Polydorum, Anicetum, Mecistophonum, Patroclem, Toxoclitum, Menebrontem, Chersibium.

6.

Baton Sinopensis ait Agim, etsi jubente Arato, pugnare non voluisse. At non legit ille quæ ipse Aratus de his defendens se conscripsit.

DE IONE POETA.

7.

Bato Sinopensis in libro, quem de Ione poeta conscripsit, et bibacem et amoribus deditissimum Ionem fuisse ait. Et ipse quidem Ion in Elegiis, amore se captum Chrysillæ Corinthiæ profitetur, Telei filiæ; quam eandem a Pericle quoque Olympio adamatam Teleclides ait in Hesiodis.

ΑΙΘΙΟΠΙΚΑ.

1.

Plinius H. N. VI, 35, p. 387 ed. Tchn.: *A Syene, et prius Arabiæ latere, gens Catadupi; deinde Syenitæ. Oppida: Tacompson, quam quidam appellaverunt Thathicen, Aranium, Sesanium, Sandura, Nasaudum, Anadoma, Cumara, Peta et Bochiana, Leuphithorga, Tantarene, Moechindira, Noa, Gophoa, Gystate, Megeda, Lea, Rhemnia, Nupsia, Direa, Pataga, Bagada, Dumana, Rhadata, in quo felis aurea pro deo colebatur, Boron in mediterraneo, Mallos, proximum Meroæ. Sic prodidit Bion. Juba aliter.* (V. Jubæ fr. 42, tom. III, p. 477.)

2.

Idem ib. p. 388 Tchn.: *Ex Africæ latere tradita sunt eodem nomine Tacompsos altera, sive pars prioris: Magora, Lea, Edosa, Pelenaria, Pyndis, Magusa, Bauma, Linitima, Spintum, Sydopta, Gensora, Pindicitora, Agugo, Orsima, Suasa, Maumarum, Urbim, Mulon, quod oppidum Græci Hypaton vocarunt; Pagoargas, Zamnes, unde elephanti incipiunt; Mamblia, Berresa, Cetuma. Fuit quondam et Epis oppidum contra Meroen, antequam Bion scriberet deletum.*

3.

Idem ib. p. 390 Tchn.: *Inde* (sc. a Tole oppido) *dierum duodecim* (itinere) *Esar Ægyptiorum oppidum, qui Psammetichum fugerint. In eo produntur annis trecentis habitasse... Bion autem Sapen vocat, quod ille* (sc. Aristocreon) *Esar, et ipso nomine advenas ait significari.* Antecedit Aristocreontis fr. 1.

Idem ib. p. 391 Tchn.: *Bion alia oppida in insulis tradit, a Sembobiti Meroen versus dierum toto itinere viginti. Proximæ insulæ oppidum Semberritarum sub regina, et aliud Asar': alterius oppidum Daron. Tertiam Medoen vocant, in qua oppidum Asel. Quartam eodem quo oppidum nomine Garoden. Inde per ripas oppida: Navos, Modundam, Andatim, Setundum, Colligat, Secande, Navectabe, Cumi, Agrospi, Ægipam, Candrogari, Arabam, Summaram.*

4.

Athenæus XIII, p. 566, C: Καθίστων δὲ καὶ πολλοὶ τοὺς καλλίστους βασιλέας, ὡς μέχρι νῦν οἱ Ἀθάνατοι καλούμενοι Αἰθίοπες, ὥς φησι Βίων ἐν Αἰθιοπικοῖς. Ὡς ἔοικε γὰρ τὸ κάλλος βασιλείας οἰκεῖόν ἐστι. Cf. Herodot. III, 20; Aristot. Pol. IV, 3, 7. Nicolai fr. 142.

5.

Schol. ad Actor. VIII, 27 ap. Albert. in Gloss. Gr. N. T. p. 213 et Cramer. Anecd. III, p. 415: Κανδάκην Αἰθίοπες πᾶσαν τὴν τοῦ βασιλέως μητέρα καλοῦσιν. Οὕτω Βίων ἐν πρώτῳ Αἰθιοπικῶν· « Αἰθίοπες τοὺς βασιλέων πατέρας οὐκ ἐκφαίνουσιν, ἀλλ' ὡς ὄντας υἱοὺς ἡλίου παραδιδόασι· ἑκάστου δὲ τὴν μητέρα καλοῦσι Κανδάκην. » Cf. Hesych.: Κάνδη, γυνὴ ἡ Καν[δ]ή.

ΑΣΣΥΡΙΑΚΑ.

(6.)

Syncell. p. 359, C: Ἐβασίλευσαν Ἀσσύριοι ἀπὸ Νίνου καὶ Σεμιράμεως μέχρι Βελεοῦν τοῦ Δελκετάδου. Εἰς τοῦτον γὰρ τοῦ Σεμιράμεως γένους λήξαντος, Βελιταρᾶν κηπουργὸς ἐβασίλευσε καὶ τὸ ἐκείνου γένος ἕξῆς μέχρι Σαρδαναπάλλου, καθὰ Βίωνι καὶ Ἀλεξάνδρῳ δοκεῖ τῷ Πολυίστορι. Syncellus hauserit ex Agathia (II, 25), qui de iisdem rebus fusius exponit (v. Polyhistoris fr. 2). Bionis mentio ex Alexandro fluxerit.

BOTRYAS MYNDIUS.

Ptolemæus Heph. ap. Phot. cod. 190, p. 147, 21: Βοτρύας ὁ Μύνδιος τῆς Νιόβης παῖδας πάντας ὑπὸ Ἀπόλλωνός φησιν ἀνῃρῆσθαι.

Βότρυας] idem quod Βότρυς, cujus nominis viros v. ap. Dindorf. in Steph. s. v. et in Meinek. Hist. crit. com. p. 408 *not.*

DE ÆTHIOPIA.

4.

Multi etiam pulcerrimos creabant reges, uti etiamnum Æthiopes qui Athanati, *Immortales*, (*Macrobii* ap. Herodot.) vocantur, uti Bion narrat in Æthiopicis.

5.

Candacen Æthiopes quamque regis matrem appellant, teste Bione in primo De Æthiopia, ubi hæc: « Æthiopes patres regum non exhibent, quos pro Solis filiis habent, matrem vero uniuscujusque Candacen appellant. »

DE REBUS ASSYRIORUM.

6.

Regnarunt Assyrii a Nino et Semiramide usque ad Beleum Delcetadæ filium. In quo quum Semiramidea stirps deficeret, Belitaras hortulanus regno potitus est, quod apud posteros ejus mansit usque ad Sardanapallum, uti Bioni et Polyhistori videtur.

BRUTTIUS s. BRETTIUS, chronographus, homo Christianus, quem laudant Euseb. Chron. p. 379 ad Ol. 218, 3, Syncell. p. 344, A, Malala p. 34, 22; 139, 17; 262, 21 ed. Bonn., serioris est ætatis, quam ut fragmenta ejus hic locum inveniant. Vide quæ de eo disputat Bentlej. ad Millium p. 71, ad calcem Malalæ edit. Bonn.

BUTORIDES ap. Plinium H. N. XXXVI, c. 12, inter eos recensetur, qui de pyramidibus Ægyptiis scripserunt.

CÆMARO, Indicòn auctor, apud Plutarch. De fluv. 4. V. Daimachi fragm. 4 *a*. tom. II, p. 441.

CALLICRATES Περὶ Ἀθηνῶν scripsit. Vid. Menecles Barcæus.

CALLIDEMUS.

Plinius H. N. IV, 12, 21 : (Euboea) *antea vocitata est..., ut Aristides Macra, ut Callidemus, Chalcis.* Eadem Solin. c. 17. Idem nomen est in indice auctorum lib. IV. Nihilominus fortasse corruptum ex *Clidemus*.

CALLIPHANES.

Plinius VII, c. 2, p. 5 ed. Tchn.: *Supra Nasamones confinesque illis Machlyas, Androgynos esse utriusque naturæ inter se vicibus coeuntes Calliphanes tradit. Aristoteles adjicit dextram mammam iis virilem, lævam muliebrem esse.*

Qui sit hic Calliphanes, cujus nomen recurrit in catalogo auctorum ad lib. III. V. VI, parum liquet. Calliphanes quidam, ὁ τοῦ Παραβρύχοντος κληθείς, memoratur ap. Athenæum, I, p. 4, C. Lysiæ contra Καλλιφάνη orationem citat Harpocrat. v. Νωθεία.

CALLIPPUS CORINTHIUS.

ΕΣ ΟΡΧΟΜΕΝΙΟΥΣ ΣΥΓΓΡΑΦΗ.

1.

Pausanias IX, 29, 1 : Θῦσαι δὲ ἐν Ἑλικῶνι Μούσαις πρώτους καὶ ἐπονομάσαι τὸ ὄρος ἱερὸν εἶναι Μουσῶν Ἐφιάλτην καὶ Ὦτον λέγουσιν, οἰκίσαι δὲ αὐτοὺς καὶ Ἄσκρην· καὶ δὴ καὶ Ἡγησίνους ἐπὶ τῷδε ἐν τῇ Ἀτθίδι ἐποίησεν·

> Ἄσκρη δ' αὖ παρέλεκτο Ποσειδάων ἐνοσίχθων·
> ἣ δή οἱ τέκε παῖδα περιπλομένων ἐνιαυτῶν
> Οἶοκλον, ὃς πρῶτος μετ' Ἀλωέος ἔκτισε παίδων
> Ἄσκρην, ἣθ' Ἑλικῶνος ἔχει πόδα πιδακόεντα.

Ταύτην τοῦ Ἡγησίνου τὴν ποίησιν οὐκ ἐπελεξάμην· ἀλλὰ πρότερον ἄρα ἐκλελοιπυῖα ἦν πρὶν ἢ ἐμὲ γενέσθαι. Κάλλιππος δὲ Κορίνθιος ἐν τῇ Ἐς Ὀρχομενίους συγγραφῇ μαρτύρια ποιεῖται τῷ λόγῳ τὰ Ἡγησίνου τὰ ἔπη. Ὡσαύτως δὲ καὶ ἡμεῖς πεποιήμεθα παρ' αὐτοῦ Καλλίππου διδαχθέντες.

Cf. Müller. *Min.* p. 17 sq.; Welcker. *Cycl.* p. 325.

Idem IX, 38, 9 : Ἀσπληδόνα δὲ ἐκλιπεῖν τοὺς οἰκήτορας φασιν, ὕδατος σπανίζοντας· γενέσθαι δὲ τὸ ὄνομα ἀπὸ Ἀσπληδόνος τῇ πόλει· τοῦτον δὲ εἶναι νύμφης τε Μιδείας καὶ Ποσειδῶνος· ὁμολογεῖ δὲ καὶ ἔπη σφίσιν, ἃ ἐποίησε Χερσίας, ἀνὴρ Ὀρχομένιος·

> Ἐκ δὲ Ποσειδάωνος ἀγακλειτῆς τε Μιδείας
> Ἀσπληδὼν γένετ' υἱὸς ἀν' εὐρύχορον πτολίεθρον.

Τοῦδε τοῦ Χερσίου τῶν ἐπῶν οὐδεμία ἦν ἔτι κατ' ἐμὲ μνήμη· ἀλλὰ καὶ τάδε ἐπηγάγετο ὁ Κάλλιππος ἐς τὸν αὐτὸν λόγον τὸν ἔχοντα ἐς Ὀρχομενίους. Τούτου δὲ τοῦ Χερσίου καὶ ἐπίγραμμα οἱ Ὀρχομένιοι τὸ ἐπὶ τῷ Ἡσιόδου τάφῳ (v. Pausan. l. l. § 4) μνημονεύουσι. Cf. Müller. l. l.

DE REBUS ORCHOMENIORUM.

1.

In Helicone primos omnium sacra Musis fecisse et Musis eum montem consecrasse Ephialtem et Otum tradunt; eosdem etiam Ascram condidisse; quod Hegesinus in Atthide poemate his versibus indicavit :

> Ast Ascræ optato potitur Neptunus amore :
> mox illi quæ progenuit volventibus annis
> Œoclum, natis primus qui junctus Aloei
> udi ad radices Heliconis condidit Ascram.

Hanc Hegesini poesin ego nunquam legi, quandoquidem ante me natum prorsus evanuerat; sed Callippus Corinthius in historia quam de Orchomeniorum rebus conscripsit, eorum Hegesini versuum testimonio utitur; idem nos quoque facimus a Callippo edocti.

2.

Aspledonem ob aquarum penuriam desertam tradunt; nomen vero urbi contigisse ab Aspledone, quem Midea nympha Neptuno pepererit. Id confirmant versus a Chersia facti, viro Orchomenio :

> Neptunoque tridentifero insignique Midea
> Aspledon satus est, ampla spectandus in urbe.

Ætate quidem mea Chersiæ hujus carmina jam vetustas aboleverat; sed hos quoque versus Callippus retulit in libro De Orchomeniis. Eidem Chersiæ epigramma Orchomenii attribuunt, quod Hesiodi sepulcro inscriptum est.

DOMITIUS CALLISTRATUS.

Auctor noster qui Heracleæ Ponticæ historiam condidit libris minimum septem, modo Callistratus simpliciter dicitur (fr. 1-3), modo addito prænomine *Domitius* Callistratus (fr. 4-8). Hinc conjicimus Callistratum (sicuti Corn. Alexandrum Polyhistorem) Romani patroni fuisse libertum, qui fortasse post eversam bello Mithridatico Heracleam patriam captivus in Italiam abductus erat. Distinguendus ab eo est Callistratus Aristophaneus, qui commentariis suis in Homerum, Pindarum, tragicos et comicos, grammaticis notissimus est (*).

Præter Heracleæ historiam laudatur Callistrati *De Samothracia* opus; quod num ad Domitium C. pertineat necne, nescimus. *Callistratus Tenedius* inter Arati interpretes recensetur in antiquo catalogo Petrii Victorii, ut ex Vossio disco. Sed vereor magnopere ne ille Callistratus fuerit *Cleostratus;* ejus enim nominis familiam astronomorum in Tenedo ins. habitasse arguunt Cleostratus Tenedius, octaeteridis inventor (Censorin. 18. Cf. Ideler. Chron. II, p. 605 sq.), atque alius junior Tenedius, qui *Phænomena* scripsit (Vit. Arat. in Biογρ. Westermanni p. 57, 29 et schol. Vatican. in Euripid. Rhes. 524, p. 299 ed. Cobet.). Præterea Callistrati nomen haud semel cum Callisthenis confusum esse ostendimus ad fragm. Callisthen. p. 32. Jam quum schol. Apollon. Rhod. duobus locis (I, 1037. II, 672. V. Callisth. fr. 39. 40, p. 28) Periplum Callisthenis laudet de locis Ponticis, suspicio est his quoque locis pro notiore *Callisthene* reponendum esse *Callistratum,* eumque nostrum esse Domitium Heracleotam, qui Περίπλουν Πόντου condiderit, sicuti Ἀσίας περίπλουν composuerat Nymphis Heracleota.

(*) Non distinguendum esse fortasse inde aliquis colligat, quod Athenæus VI, p. 363, E. ex Callistrato Aristophaneo narrat Mariandynos servos δωροφόρους appellatos esse, sicuti *Penestæ* dicebantur apud Thessalos, *Clarοti* apud Cretenses. Exscripsi locum fr. 10. Sed hujus rei memorandæ opportunitatem Commentarii in comicos poetas glossarumque collectiones sæpissime præbere poterant; neque quidquam præterea indagare potui, quod ejusmodi sententiæ probabilitatis speciem conciliaret. Ceterum de Callistrati Commentariis *Homericis* vid. schol. et Eustath. Ad *Pindarum* laudatur a schol. P. II, 1, N. III, 1. VII, 150, Isthm. II, 1. 18. IV, 1; ad *Euripidem* a schol. Orest. 301. 424. 1030; ad *Aristophanem* citatur sexcenties. Ejus in *Cratinum* comment. laudat Athen. XI, p. 495; idem aliis etiam comicis operam suam navasse videtur. Cum hoc argumento conjunctus quodammodo erat liber Περὶ ἑταιρῶν. (Athenæus XIII, p. 591, D : Ἐπλούτει δὲ σφόδρα ἡ Φρύνη, καὶ ὑπισχνεῖτο τειχιεῖν τὰς Θήβας, ἐὰν ἐπιγράψωσι Θηβαῖοι, « Ἀλέξανδρος μὲν κατέσκαψεν, ἀνέστησι δὲ Φρύνη ἡ ἑταίρα, » ὡς ἱστορεῖ Καλλίστρατος ἐν τῷ Περὶ ἑταιρῶν.) Ejusdem Σύμμικτα citat Athenæus III, p. 125, B (βιβλ. ζ'. de Simonide), et Erotian. v. χεῖαι (βιβλ. ς'). Ex iisdem libris fluxerit quod Athenæus habet I, p. 21, C : Καλλίστρατός τε ὁ Ἀριστοφάνιος Ἀρίσταρχον ἐν συγγράμματι κακῶς εἰρηκεν ἐπὶ τῷ μὴ εὐρύθμως ἀμπέχεσθαι, φέροντός τι καὶ τοῦ τοιούτου πρὸς παιδείας ἔξέτασιν. — Præterea vid. indices auctorum ad Phot. Lex.; Hesych., Harpocrat. (v. ἁπλᾶς), Suidam, Zonaram, Bekker. Anecd. Plurima ex iis enotavit Clintonus F. H. III, p. 539. Accuratius hæc pervestigaturo præsto erit R. Schmidt. *Comment. De Callistrato Aristophaneo.* Halæ 1838. *Callistratus*, qui in nonnullis codd. Suidæ, Harpocrationis, Photii una cum *Menecle* Περὶ Ἀθηνῶν laudatur, esse debet *Callicrates.* Vide fragmenta Meneclis Barcæi. Eadem nomina permutata sunt ap. Plutarch. Vit. X Orat. in Demosthen. (p. 281, 9 in Biογρ. Westermanni). — Alios Callistratos vide ap. Fabric. B. Gr. V, p. 560 sq.

ΠΕΡΙ ΗΡΑΚΛΕΙΑΣ.

E LIBRO SECUNDO.

1.

Apollonius Rhodius II, 780, Priolaum (*a Priola urbe prope Heracleam*), fratrem Lyci, Dascylo nati, regis Mariandynorum, prælio contra Mysos commisso interfectum esse dicit, atque mortem ejus etiam nunc cantilenis a Mariandynis defleri. Ad hæc scholiasta :

Ἰδίως τὸν θρηνούμενον (θρυλλούμενον vulg.; em. Dindorf.) Πριόλαόν φησι, τῶν ἄλλων Βάρυνον λεγόντων τὸν Τιτίου υἱόν, ὡς Νύμφις καὶ Καλλίστρατος.

Nymphis (fr. 9) de patris nomine nihil tradidit, neque Βάρυνον sed Βῶρμον dixit, uti Hesychius s. v; eamque formam etiam n. l. reponi jure vult Dindorf. in Steph. Thes. v. Βώριμος. In codice Paris. est ita : Τιτίου δὲ υἱὸς Βαρίνος κατὰ Νύμφιν καὶ Καλλίστρατον, κατὰ δὲ ἄλλους Πριόλαος. Postrema de suo adjecit. Nam ita schol. Æschyl. Pers. 941 : Καλλίστρατος ἐν δευτέρῳ Περὶ Ἡρακλείας, Τιτίου (vg. Τιτυοῦ) παῖδας εἶναί φησι δύο, Πριόλαν καὶ Μαριανδυνόν, ὃν κυνηγοῦντα ἀπολέσθαι, καὶ μέχρι τοῦ νῦν Μαριανδυνοὺς ἐν ἀκμῇ θέρους θρηνεῖν αὐτόν· τὸν δὲ Μαριανδυνὸν αὐξῆσαι μάλιστα τὴν θρηνητικὴν αὐλῳδίαν καὶ

DE HERACLEA.

1. Quod Priolaus dicitur ille, quem cantilenis Mariandyni lugent, proprium est Apollonii; nam ceteri Barynum (*Bormum*) dicunt Titiæ filium, ut Nymphis et Callistratus.

Callistratus libro de Heraclea secundo dicit Titiæ filios esse Priolaum et Mariandynum, *et præter hos Bormum*, qui in venatione perierit : Mariandynum vero multum excoluisse aulodiam threneticam, eamque docuisse Hyagnim, patrem Marsyæ.

διδάξαι ταύτην Ὕαγνιν τὸν Μαρσύου πατέρα. Verum hic nihil de Bormo sive *Baryno*, qui olim post Μαριανδυνὸν excidisse videtur. Integram sententiam Callistrati dabit Pollux : Βώριμος δὲ Μαριανδυνῶν γεωργῶν ἄσμα, ὡς Αἰγυπτίων Μανέρως, καὶ Λιτυέρσας Φρυγῶν... Ὁ δὲ Βώριμος ἦν Ἰόλλα (l. Πριόλας) καὶ Μαριανδυνοῦ ἀδελφὸς, Οὐπίου (l. Τιτίου) βασιλέως παῖς. De mortis causa aliter Nymphis l. l. Quod de Mariandyno *post mortem fratris* aulodiam threneticam excolente et magistro Hyagnis affert schol. Æschyli, in sua transtulit Eustathius ad Dion. Perieg. v. 787, p. 251 ed. Bernhardy. — Ceterum Βῶριμον nomen in aliis hoc genus fabulis dici Βῶρον monui ad fragm. Chronolog. p. 174 sq. Nominis ratio latet. Quum tamen et Priolaus et Titias et Mariandynus et Cyzicus ex urbium et regionum nominibus ficti sint, simile quid suberit Boro s. Bormo. Βωρεῖς, tribules tribus Cyzicenæ in Inscr. Cyzic. ap. Caylum *Recueil d'Antiq. égypt.* I, 2, *pl.* 60. Βῶρον Lydiæ urbem ex Lex. Septemv. affert Dindorf. in Stephan. Thes. v. Βῶροι coll. v. Βωρεύς. — De cantilenis istis adi Bode. Hist. poes. Gr. tom. II, p. 92 sqq.

2.

Schol. Apoll. Rhod. I, 1126 : Καλλίστρατος δὲ ἐν τῷ δευτέρῳ τοῦ καθ' Ἡρακλείαν περὶ Τιτίου φησί· « Τιτίας, ἥρως ἐγχώριος, ὃν οἱ μὲν μυθεύονται παῖδα Διὸς, οἱ δὲ πρεσβύτερον (l. τὸν πρεσβύτατον) τῶν Μαριανδυνοῦ τοῦ Κιμμερίου παίδων· ὃι' ὃν μάλιστα τὸ ἔθνος ηὔξηται, καὶ προάγεται ἔτι εἰς εὐδαιμονίαν. » Καὶ Προμαθίδας δὲ ἐν τοῖς Περὶ Ἡρακλείας λέγει περὶ Τιτίου ὅστις ἦν, καὶ Θεοφάνης. Ἀπεθεώθη δὲ ἀπὸ Μαριανδυνῶν.

Cf. idem II, 780 : Τὸν Τιτίαν οἱ μέν φασι Διὸς παῖδα, [οἱ δὲ] ἕνα τῶν Ἰδαίων Δακτύλων, οἱ δὲ τὸν πρεσβύτατον τῶν Μαριανδυνοῦ παίδων. Ὁ δὲ Μαριανδυνὸς Φινέως ἢ Φρίξου ἢ Κιμμερίου λέγεται παῖς εἶναι. Ἀπὸ δὲ Τιτίου φασὶ Τίτιον τὴν πόλιν κληθῆναι. Verba [οἱ δὲ] habet cod. Paris.; in vulg. absunt, recte. — Apollonius II, 780 Titiam ab Hercule in ludis funebribus Priolai in honorem celebratis occisum esse tradit. Lib. I, 1126 Titiam et Cyllenum, πρώτους πόλεων μοιραγέτας ἠδὲ παρέδρους Μητέρος Ἰδαίης dicit. Atque ita Apollonius dixit, notante scholiasta, ἀκολουθῶν Μενάνδρῳ, λέγοντι Μιλησίους, ὅταν θύωσι τῇ Ῥέᾳ, προθύειν Τιτίᾳ καὶ Κυλλήνῳ. Cf. Welcker. *Trilog.* p. 172; Lobeck. Aglaoph. p. 1165. Menander ille, aliunde non notus, fortasse est Heracleota, quem Plinius H. N. in indic. lib VIII et IX apponit. Sed fieri etiam potest ut nomen corruptum sit, ac intelligi debeat Μαιάνδριος ὁ Μιλήσιος, de quo v. tom. II, p. 334.

E LIBRO TERTIO.

3.

Stephan. Byz. : Τάφραι καὶ Τάφρη, ἐνικῶς, χώρα ταφρευθεῖσα περὶ τὴν Μαιῶτιν λίμνην ὑπὸ δούλων ταῖς δεσποίναις συμμιγέντων κατὰ τὸν πολυχρόνιον πόλεμον τῶν Σκυθῶν, τῶν δεσποτῶν πολεμούντων τοῖς Θρᾳξὶν ἢ τοῖς ἐντὸς Ἴστρου, ὡς Καλλίστρατος ἐν τρίτῳ. Ταύτην τὴν χώραν κατοικῆσαι Σατορχαίους. Οἱ οἰκοῦντες Σατορχαῖοι. Rem fusius exponit Herodotus IV, 1 sqq. Fossam ductam dicit (c. 3) ἐκ τῶν Ταυρικῶν οὐρέων ἐς τὴν Μαιῆτιν λίμνην. De *Taphris* cf. Mela II, 1, 39; Plinius IX, 12, 26; Ptolemæus III, 6; Eustath. ad Dion. 163; Strabo VII, p. 308. Recentiores, qui de his dixerunt, laudat Bæhr. ad Herodot. l. l. p. 277 sq.

4.

Idem : Ψίλιον, ποταμὸς μεταξὺ Θυνίας καὶ Βιθυνίας. Δομίτιος Καλλίστρατος ἐν τρίτῳ Περὶ Ἡρακλείας· « Ἐγχυριεύσαντες ἀπὸ τοῦ Σαγγαρίου χωρίου ἕως τοῦ Ψιλίου ποταμοῦ· » Ἔστι καὶ ἄλλος Ψῖλις ποταμὸς τῆς Βιθυνίας, ἐκρέων εἰς τὸν Εὔξεινον πόντον.

Ἐγχυριεύσαντες.. ἕως, Holsten.; ἐνχυριεσσαντος.. εὖ libri. De *Psili* vel potius *Psilli* (Strabo p. 543 et aliis, Ψίλλιος ap. Marcian. p. 69) constat; *Psilium* Callistrati nescio an alius memoraverit. Neque vero diversus est fluvius, uti Stephanus putat.

E LIBRO QUARTO.

5.

Idem : Ἀρκιρόεσσα, πόλις ἐν Πόντῳ, Ἡρακλείας ὑποτελής. Δομίτιος Καλλίστρατος ἐν τετάρτῃ Περὶ Ἡρακλείας. Codex Vossianus ἐν ς' Περὶ Ἡ. Num aliunde de hac urbe constat?

2.

Callistratus libro de Heraclea secundo, « Titias, ait, heros fuit indigena, quem alii fabulantur Jovis esse filium unumque ex Idæis Dactylis, alii natu maximum inter filios Mariandyni Cimmerio nati. Atque Titias ille est, per quem maxime gens augetur et producitur etiamnum ad felicitatem. » Promathidas quoque in suis de Heraclea libris quis fuerit Titias exponit, nec non Theophanes. Ceterum Titias inter deos a Mariandynis relatus est.

3.

Taphræ, aut Taphre singulariter, regio fossa munita circa Mæotin paludem a servis, qui cum dominorum uxoribus congressi erant tempore diuturni Scytharum belli, quum domini bellarent cum Thracibus vel cum iis qui intra Istrum sunt, ut Callistratus libro tertio.

4.

Psilium, fluvius inter Thyniam et Bithyniam. Domitius Callistratus in tertio de Heraclea : « Regione potiti a Sangario castello usque ad Psilium fluvium. »

5.

Arciroessa, urbs Ponti, Heracliensibus subjecta, Domitius Callistratus libro de Heraclea quarto.

6.

Idem : Μόκατα, Βιθυνίας πόλις, ὡς Δομίτιος Καλλίστρατος ἐν τῷ Περὶ Ἡρακλείας τετάρτῳ. Cod. Rhedig. : Μόκαρτα π. Βιθ., ὡς Δομάτιος. Aliunde non nota urbs, nisi forte est ea quæ τὰ Μόδρα appellatur ap. Strabon. p. 543.

LIBER VI.

Idem : Ὀδιούπολις, χωρίον Ἡρακλείας τῆς πρὸς τῷ Πόντῳ. Δομίτιος Καλλίστρατος ἕκτῳ τῶν Περὶ Ἡρακλείας.

8.

Idem v. Ὕπιος. Vide Nymphidis fr. 4, tom. II, p. 13.

E LIBRO SEPTIMO.

9.

Idem : Ὀλύμπη, πόλις Ἰλλυρίας, ὡς Δομίτιος Καλλίστρατος ἑβδόμῳ Περὶ Ἡρακλείας.

---

(10).

Athenæus VI, p. 263, E : Τάχ' οὖν διὰ τοῦτο καὶ Εὐφορίων ὁ ἐποποιὸς τοὺς Μαριανδυνοὺς δωροφόρους κέκληκεν·

Δωροφόροι καλεοίαθ' ὑποτρίσσοντες ἄνακτας.

Λέγει δὲ καὶ Καλλίστρατος ὁ Ἀριστοφάνειος, ὅτι τοὺς Μαριανδυνοὺς ὠνόμαζον μὲν δωροφόρους, ἀφαιροῦντες τὸ πικρὸν τῆς ἀπὸ τῶν οἰκετῶν προσηγορίας, καθάπερ Σπαρτιᾶται μὲν ἐποίησαν ἐπὶ τῶν Εἱλώτων, Θετταλοὶ δ' ἐπὶ τῶν πενεστῶν, Κρῆτες δ' ἐπὶ τῶν κλαρωτῶν. Καλοῦσι δὲ οἱ Κρῆτες τοὺς μὲν κατὰ πόλιν οἰκέτας χρυσωνήτους, ἀμφαμιώτας δὲ τοὺς κατ' ἀγρὸν, ἐγχωρίους μὲν ὄντας, δουλωθέντας δὲ κατὰ πόλεμον· διὰ τὸ κληρωθῆναι δὲ κλαρώτας. De re cf. Meinek. Euphor. p. 141; Müller. *Dor.* II, 63; Hermann. *Antiq.* § 19, et quos laudat. Ceterum v. Introduct.

ΠΕΡΙ ΣΑΜΟΘΡΑΚΗΣ.

Dionys. Hal. A. R. I, 68, postquam de diis Penatibus dixerat, quorum signa Romæ in templo non procul a Foro sita visuntur, pergit : Ὁρᾶν μὲν δὴ ταῦτα ἔξεστι, ἀκούειν δὲ καὶ γράφειν ὑπὲρ αὐτῶν, ἃ Καλλίστρατός τε ὁ Περὶ Σαμοθράκης συνταξάμενος ἱστορίαν, καὶ Σάτυρος ὁ τοὺς ἀρχαίους μύθους συναγαγὼν καὶ ἄλλοι συχνοὶ, παλαιότατος δὲ, ὧν ἡμεῖς ἴσμεν, ποιητὴς Ἄρκτῖνος. Λέγουσι γοῦν ὧδε· Χρύσην τὴν Παλλάντος θυγατέρα γημαμένην Δαρδάνῳ, φερνὰς ἐπενέγκασθαι δωρεὰς Ἀθηνᾶς, τὰ δὲ Παλλάδια καὶ τὰ ἱερὰ τῶν μεγάλων θεῶν, διδαχθεῖσαν αὐτῶν τὰς τελετάς. Ἐπειδὴ δὲ τὴν ἐπομβρίαν φεύγοντες Ἀρκάδες Πελοπόννησον μὲν ἐξέλιπον, ἐν δὲ τῇ Θρᾳκίᾳ νήσῳ τοὺς βίους ἱδρύσαντο, κατασκευάσαι τὸν Δάρδανον ἐνταῦθα τῶν θεῶν τούτων ἱερὸν, ἀρρήτους τοῖς ἄλλοις ποιοῦντα τὰς ἰδίας αὐτῶν ὀνομασίας καὶ τὰς τελετὰς αὐτοῖς, τάς καὶ εἰς τόδε χρόνου γινομένας ὑπὸ Σαμοθράκων, ἐπιτελεῖν. Ὡς δὲ μετῆγε τοῦ λαοῦ τὴν πλείονα μοῖραν εἰς τὴν Ἀσίαν, τὰ μὲν ἱερὰ τῶν θεῶν καὶ τὰς τελετὰς τοῖς ὑπομείνασιν ἐν τῇ νήσῳ καταλιπεῖν· τὰ δὲ Παλλάδια καὶ τὰς τῶν θεῶν εἰκόνας κατασκευασάμενον (ἀνασκευασάμενον Sylb.) ἀγαγέσθαι μετ' αὐτοῦ. Διαμαντευόμενον δὲ περὶ τῆς οἰκήσεως τά τε ἄλλα μαθεῖν, καὶ περὶ τῶν ἱερῶν τῆς φυλακῆς τόνδε χρησμὸν λαβεῖν·

Εἰς πόλιν, ἣν κτίσητε, θεοῖς σέβας ἄρθιτον αἰεὶ
θεῖναι, καὶ φυλακαῖς τε σέβειν θυσίαις τε χοροῖς τε.
Εὖτ' ἂν (ἐς τ' ἂν Reisk.) γὰρ τάδε σημνὰ καθ' ὑμετέραν χώραν ᾖ,
δῶρα Διὸς κούρης, ἀλόχου σέθεν, ἡ δὲ πόλις σοι
ἔσται ἀπόρθητος τὸν ἀεὶ χρόνον ἤματα πάντα.

Δάρδανον μὲν οὖν ἐν τῇ κτισθείσῃ τε ὑφ' ἑαυτοῦ καὶ ὀνομασίας ὁμοίας τυχούσῃ πόλει τὰ ἑῶ καταλιπεῖν.

6.

Mocata, urbs Bithyniæ, ut ait Dom. Callistratus libro de Heraclea quarto.

7.

Hodiupolis, castellum Heracleæ juxta Pontum, cujus meminit Domitius Callistratus libro sexto de Heraclea.

9.

Olympus, urbs Illyriæ, ut Dom. Callistratus lib. VII.

DE SAMOTHRACE.

Hæc igitur videre fas est; fas etiam est audire et scribere de illis, quæ tradidit Callistratus historiæ de Samothraciæ rebus auctor, et Satyrus priscarum fabularum collector, et quum alii multi tum Arctinus poeta, omnium, quos novimus, antiquissimus. Sic igitur illi scribunt : Chrysen, Pallantis filiam, quum Dardano nupsisset, pro dote attulisse Minervæ munera, Palladia scilicet et magnorum deorum sacra, quorum mysteria didicerat. Sed quum Arcades, diluvium fugientes, Peloponnesum reliquissent, et in insula Thraciæ sedes collocassent, Dardanum hic diis istis templum exstruxisse, nec aliis proprium ipsorum nomen declarasse : et ritus illis instituisse, quos ad hoc usque tempus Samothraces observant. Sed quum majorem populi partem in Asiam traduxisset, sacra eorum et mysteria illis reliquisse, qui in insula remanserant; sed Palladia et deorum imagines cum reliquis rebus, quas convasarat, secum asportasse. Quum autem de sedibus oraculum consuleret, inter multa alia quæ didicit, hoc etiam oraculum de sacrorum custodia tunc accepisse :

In urbe quam condetis diis cultum purum semper
statues, et observantia coles sacrisque chorisque.
Nam dum hæc veneranda in vestra regione fuerint
dona Jovis virginis, conjugis tuæ, ista urbs tibi
erit inexpugnabilis in perpetuum omnes dies.

Dardanum igitur in urbe quam condidit et quam de suo nomine nominavit, hæc simulacra reliquisse. Postea vero,

Ἰλίου δ' ἐν ὑστέρῳ χρόνῳ συνοικισθέντος, ἐκεῖ μετενεχθῆναι πρὸς τῶν συγγόνων (ἐκγόνων Sylb.) αὐτοῦ τὰ ἱερά. Ποιήσασθαι δὲ τοὺς Ἰλιεῖς νεών τε καὶ ἄδυτον αὐτοῖς ἐπὶ τῆς ἄκρας, καὶ φυλάττειν δι' ἐπιμελείας ἧς ἐδύναντο πλείστης, θεόπεμπτά τε ἡγουμένους εἶναι καὶ σωτηρίας κύρια τῇ πόλει. Ἁλισκομένης δὲ τῆς κάτω πόλεως, τὸν Αἰνείαν κύριον τῆς ἄκρας γενόμενον, ἅραντα ἐκ τῶν ἀδύτων τά τε ἱερὰ τῶν μεγάλων θεῶν καὶ ὅπερ ἔτι περιῆν Παλλάδιον. Θάτερον γὰρ Ὀδυσσέα καὶ Διομήδη νυκτὸς εἰς Ἴλιον ἀφικομένους λαβεῖν. Οἴχεσθαι δὲ κομίσαντα τὸν Αἰνείαν ἐκ τῆς πόλεως καὶ ἐλθεῖν ἄγοντα εἰς Ἰταλίαν. Ἀρκτῖνος δέ φησιν ὑπὸ Διὸς δοθῆναι Δαρδάνῳ Παλλάδιον ἓν καὶ εἶναι τοῦτο ἐν Ἰλίῳ ἕως ἡ πόλις ἡλίσκετο, κεκρυμμένον ἐν ἀδύτῳ. Εἰκόνα δὲ ἐκείνου κατεσκευασμένην μηδὲ ἓν τοῦ ἀρχετύπου διάφορον, ἀπάτης τῶν ἐπιβουλευόντων ἕνεκα, ἐν φανερῷ τεθῆναι, καὶ αὐτὴν Ἀχαιοὺς ἐπιβουλεύσαντας λαβεῖν. Τὰ μὲν οὖν εἰς Ἰταλίαν ὑπ' Αἰνείου κομισθέντα ἱερά, τοῖς εἰρημένοις ἀνδράσι πειθόμενος, γράφω τῶν τε μεγάλων θεῶν εἰκόνας εἶναι, οὓς Σαμοθρᾷκες Ἑλλήνων μάλιστα ὀργιάζουσι, etc.

Callistrati κεχωρισμένην ἱστορίαν περὶ Σαμοθράκης commemorat Joh. Magister Canabutius in Commentario epistolari in Dionys. Hal. l. l.; « cujus summarium exhibet Wesselius in Catalog. Biblioth. Vind. P. V. N. CXVII p. 164 sq.

« Hinc pauca capita excerpam quæ haud vulgarem viri eruditionem ostendant : C. 43 : Γενεαλογία τοῦ Δαρδάνου. — C. 50 : Ὅτι ὁ Δάρδανος ἐξελθὼν ἀπὸ τῆς Ἀρκαδίας κατήντησεν εἰς τὴν Σαμοθράκην. — C. 54 : Περὶ τοῦ θανάτου Ἰάσου ὑπὸ κεραυνοῦ. — C. 57 : Ὅπως ἐμερίσθησαν Δάρδανος καὶ ὁ υἱὸς αὐτοῦ Ἰδαῖος, καὶ ὅτι ὁ Ἰδαῖος κατῴκησεν εἰς τὰ ὄρη τῆς Φρυγίας. — C. 62 : Περὶ τῆς μητρὸς τῶν θεῶν. — C. 84 : Ὅτι ὁ Δάρδανος ἔκτισε ναὸν εἰς τὴν Σαμοθράκην καὶ ἔθηκε τοὺς θεοὺς καὶ τὰ παλλάδια. — Ὅπως ἐξῆλθεν ἀπὸ τῆς Σαμοθράκης καὶ κατέλιπεν ἐκεῖ τὸν Σάμωνα (*) · quæ manifestum faciunt Canabutium nostrum pleraque quæ ad hanc fabulam pertinent, cognita habuisse, sive is Callistrati κεχωρισμένην ἱστορίαν περὶ Σαμοθράκης legit, quam c. 81 commemorat, sive, quod probabilius, mythographos recentiores. Postremum c. 90 inscriptum est : Τί γράφει ὁ ποιητὴς Ἀρκτῖνος περὶ τοῦ κλαπέντος παλλαδίου ὑπὸ Διομήδους καὶ Ὀδυσσέως. » *Lobeck.* Aglaoph. p. 1206.

(*) « His interponuntur plura de Vestæ, Minervæ et Martis templis aliaque cum his rebus minus conjuncta, quæ tamen aliquando edi velim : Περὶ νυμφῶν καὶ ὅτι γένη δαιμόνων εἰσίν, ἃ καλοῦσι βαρβαρίζοντες Νεγαρίδας · quæ vulgo vocantur νεγάριδας · tum Περὶ ναυτῶν καὶ τοῦ ἀστέρος τῆς τραμουντάνας · quod nomen quoniam adhuc in hominum ore viget, addam schol. Eur. Or. 1626 : Τὸ τῆς Ἑλένης ἄστρον, ἣν ἰδιωτικῶς φασι Τραμουντάναν, ἀεὶ πᾶσιν ὁρᾶται · τοῦτο δὲ καὶ ναῦται ὁρῶντες ἴσασι ἃ δεῖ. Hinc Tramontanam perdere dicuntur qui cursu excidunt. De *Canabutii* codice et argumento Fabricius tom. IV, p. 393, ait Lambecium et Kollarium longe accuratius disseruisse, quorum libros adire non potui. »

CARYSTIUS PERGAMENUS.

Carystius *Pergamenus* (fr. 1. 7. 10. 14. 15. 17. 19) Nicandro, quem citat fr. 6, fuit junior; Nicander autem florere cœpit extremis temporibus Ptolemæi V Epiphanis (205-181), inque scribendo adhuc versatus est sub Attalo tertio (138-135). V. Clinton. ad an. 182. Num Carystius quoque postrema viderit tempora regni Pergameni, an serius vixerit, in medio relinquendum.

Scripsit Didascalias in fabulas scenicorum, librum de Sotade, et Ἱστορικὰ ὑπομνήματα. Hæc non exhibuisse historiam continuam, ex temporum ordine adornatam, ex iis colligis quæ laudantur e libro tertio (fr. 10. 11); neque aliud auctor egisse videtur, nisi ut memorabilia cogeret tum ex populorum institutis tum vero ex moribus repetita et indole et fatis virorum clarorum (Philippi fr. 1. 2. 3; Alexandri 4. 5. 6; Antipatri fr. 7; Cassandri fr. 8; Lysimachi fr. 9; Demetrii Poliorcetæ fr. 10; Philetæri fr. 12. Aristophontis fr. 11).

ΙΣΤΟΡΙΚΑ ΥΠΟΜΝΗΜΑΤΑ.

1.

Athenæus XI, p. 506, E : Οὗτος δ' ἐστὶ Πλάτων, ὃν Σπεύσιππός φησι φίλτατον ὄντα Ἀρχελάῳ, Φιλίππῳ

quum Ilium conditum fuisset, hæc sacra ab ejus cognatis (nepotibus) eo fuisse translata; Ilienses autem templum et adytum ipsis in arce fecisse, et quanta maxima cura potuerunt hæc servasse, quod ea divinitus sibi missa, publicamque ex iis salutem pendere crederent : sed quum urbis pars inferior caperetur, Æneam, arce potitum ex adytis sacra magnorum deorum et Palladium, quod adhuc supererat, abstulisse; alterum enim a Diomede et Ulysse Ilium noctu profectos surreptum fuisse. Æneam igitur ex urbe discessisse eaque secum tulisse et in Italiam transportasse. Sed Arctinus ait unum Palladium Dardano a Jove datum atque hoc Ilii, donec urbs caperetur, in adyto reconditum fuisse. Sed imaginem ejus effictam fuisse, quæ ne minimum quidem ab exemplari differebat : et in propatulo fuisse positam, ad eos fallendos, qui insidias ipsi struxissent, atque hanc a Græcis per insidias fuisse surreptam. Sacra igitur quæ Æneas in Italiam transtulit, viros supra nominatos secutus aio fuisse magnorum deorum simulacra, quos inter Græcos Samothraces potissimum colunt.

CARYSTIUS PERGAMENUS.

1.

Scribit Carystius Pergamenus, in Commentariis Historicis, in hunc modum : « Speusippus quum cognovisset Philippum

τῆς βασιλείας αἴτιον γενέσθαι. Γράφει γοῦν Καρύστιος ὁ Περγαμηνὸς ἐν τοῖς Ἱστορικοῖς ὑπομνήμασιν οὕτως· « Σπεύσιππος, πυνθανόμενος Φίλιππον βλασφημεῖν περὶ Πλάτωνος, εἰς ἐπιστολὴν ἔγραφέ τι τοιοῦτον, ὥσπερ ἀγνοοῦντας τοὺς ἀνθρώπους, ὅτι καὶ τὴν ἀρχὴν τῆς βασιλείας Φίλιππος διὰ Πλάτωνος ἔσχεν. Εὔφραιον γὰρ ἀπέστειλε τὸν Ὠρείτην πρὸς Περδίκκαν Πλάτων, ὃς ἔπεισεν ἀπομερίσαι τινὰ χώραν Φιλίππῳ. Διατρέφων δ' ἐνταῦθα δύναμιν, ὡς ἀπέθανε Περδίκκας, ἐξ ἑτοίμου δυνάμεως ὑπαρχούσης, ἐπέπεσε τοῖς πράγμασι. »

2.

Idem XI, p. 508, D : Εὔφραῖος μὲν γὰρ, παρὰ Περδίκκᾳ τῷ βασιλεῖ διατρίβων ἐν Μακεδονίᾳ, οὐχ ἧττον αὐτοῦ ἐβασίλευε, φαῦλος ὢν καὶ διάβολος. Ὃς οὕτω ψυχρῶς συνέταξε τὴν ἑταιρίαν τοῦ βασιλέως, ὥστε οὐκ ἐξῆν τοῦ συσσιτίου μετασχεῖν, εἰ μή τις ἐπίσταιτο τὸ γεωμετρεῖν ἢ τὸ φιλοσοφεῖν. Ὅθεν Φιλίππου τὴν ἀρχὴν παραλαβόντος, Παρμενίων αὐτὸν ἐν Ὠρεῷ λαβὼν ἀπέκτεινεν, ὥς φησι Καρύστιος ἐν Ἱστορικοῖς ὑπομνήμασιν.

3.

Idem X, p. 435, D : Καρύστιος δὲ ἐν τοῖς Ἱστορικοῖς ὑπομνήμασιν, « Ὅτε (φησὶ) μεθύειν προῃρεῖτο Φίλιππος, τοῦτ' ἔλεγε, Χρὴ πίνειν, Ἀντίπατρος γὰρ ἱκανός ἐστι νήφων. Κυβεύοντος δέ ποτε αὐτοῦ, καί τινος ἀγγείλαντος ὡς Ἀντίπατρος πάρεστι, διαπορήσας ὤσεν ὑπὸ τὴν κλίνην τὸν ἄβακα. »

4.

Idem X, p. 434, F : Εἰς τοσοῦτον δὲ Ἀλέξανδρος ἐμέθυεν, ὥς φησι Καρύστιος ὁ Περγαμηνὸς ἐν Ἱστορικοῖς ὑπομνήμασιν, ὡς καὶ ἐπὶ ὄνων ἅρματος κωμάζειν. Ἐποίουν δὲ τοῦτο, φησὶ, καὶ οἱ τῶν Περσῶν βασιλεῖς.

5.

Idem XIII, p. 603, B : Καρύστιος ἐν Ἱστορικοῖς ὑπομνήμασι, « Χάρωνι, φησὶ, τῷ Χαλκιδεῖ παῖς καλὸς ἦν, καὶ εἶχεν εὖ πρὸς αὐτόν. Ὡς δ' Ἀλέξανδρος παρὰ Κρατέρῳ αὐτὸν ἐπήνεσε γενομένου πότου, ὁ Κράτερος ἐκέλευσε τὸν παῖδα καταφιλῆσαι τὸν Ἀλέξανδρον· καὶ ὃς, Μηδαμῶς, εἶπεν, οὐ γὰρ οὕτως ἐμὶ εὐφρανεῖ, ὡς σὲ λυπήσει. Ὥσπερ γὰρ ἦν ἐρωτικὸς ὁ βασιλεὺς οὗτος, οὕτως καὶ πρὸς τὸ καθῆκον ἐγκρατὴς καὶ πρὸς τὸ πρεπωδέστατον. Αἰχμαλώτους γοῦν λαβὼν τὰς Δαρείου θυγατέρας καὶ τὴν γυναῖκα κάλλει διαπρεπεστάτην οὖσαν, οὐ μόνον ἀπέσχετο, ἀλλ' οὐδ' ἐκείνας μαθεῖν ἐποίησεν, ὅτι εἰσὶν αἰχμάλωτοι, ἀλλ' ὡς ἔτι Δαρείου ἐν τῇ βασιλείᾳ ὄντος πάντα αὐταῖς χορηγεῖσθαι ἐκέλευσε. Διόπερ καὶ Δαρεῖος τοῦτο μαθὼν ηὔξατο τῷ Ἡλίῳ τὰς χεῖρας ἀνατείνας, ἢ αὐτὸν βασιλεύειν ἢ Ἀλέξανδρον. »

6.

Idem XV, p. 684, E : Καὶ ἀμβροσίαν δὲ ἄνθος τι ἀναγράφει ὁ Καρύστιος ἐν Ἱστορικοῖς ὑπομνήμασι, λέγων οὕτως· « Νίκανδρός φησιν, ἐξ ἀνδριάντος τῆς κεφαλῆς Ἀλεξάνδρου τὴν καλουμένην ἀμβροσίαν φύεσθαι ἐν Κῷ. » Προσίρηται δ' ἄνω περὶ αὐτῆς, ὅτι τὸ κρίνον οὕτω λέγουσι.

7.

Idem XII, p. 548, E : Καρύστιος δ' ὁ Περγαμηνὸς ἐν Ἱστορικοῖς ὑπομνήμασι, « Κηφισόδωρος, φησὶν, ὁ Θηβαῖος, Πολύδωρον τὸν Τήιον ἰατρὸν Ἀντιπάτρῳ

---

calumniari Platonem, in epistola quadam tale quidpiam scripsit : *Quasi vero ignorarent homines, Platonis opera regnum etiam adeptum esse Philippum.* Euphræum enim Oritam ad Perdiccam miserat Plato, qui illi persuasit, ut Philippo aliquam regionem tribueret. In qua quum ille milites aleret, mortuo Perdicca in parato habens copias, rerum potitus est. »

2.

Euphræus, quum apud Perdiccam regem in Macedonia versaretur, non minus quam ille regnavit, et pravus et calumniator fuit; qui regis sodalitatem ita frigide ordinavit, ut nemo ad convivium ejus admitteretur, nisi qui geometriam aut philosophiam calleret. Quare postquam Philippus regno potitus est, Parmenio Orei eum nactus occidit, ut Carystius narrat in Commentariis historicis.

3.

Carystius in Commentariis Historicis ait : « Quoties compotare constituisset Philippus, sic dicere solebat : *Nunc est bibendum : Antipatrum enim sufficit sobrium esse.* Quum vero aliquando tesseris luderet, nunciaretque ei aliquis, adesse Antipatrum; dubius aliquantisper consilii, aleam sub lectum detrusit. »

4.

Ut Carystius Pergamenus in Commentariis historicis refert, eo usque processit temulentiæ Alexander M., ut etiam in plaustro asinis juncto comessatum iret. Faciebant id autem, inquit, etiam Persarum reges.

5.

Carystius in Commentariis historicis scribit : « Charon Chalcidensis puerum habebat formosum, valde sibi carum. Quem quum apud Craterum aliquando inter pocula Alexander laudasset, puerum Charon jussit osculari regem : at rex, Minime vero, inquit : nec enim ille tantum mihi voluptatis, quantum tibi molestiæ est allaturus. Ut enim erat in amorem pronus rex, sic et ad honesti rationem continens et decori observantissimus. Qui quum captivas cepisset Darii filias uxoremque formosissimam, non modo abstinuit, sed curavit etiam, ut ne ipsæ quidem captivas se esse sentirent; et perinde ac si in regno adhuc Darius esset, omnia illis ministrari jussit. Quare etiam Darius, hoc cognito, manibus ad solem elatis precatus est, ut aut ipse regnum obtineret, aut Alexander. »

6.

Etiam ambrosiam florem quendam memorat Carystius in Historicis commentariis ita scribens : « Nicander ait e capite statuæ Alexandri in Co insula nasci ambrosiam quam vocant. » De hac autem supra dictum est lilium ita vocari.

7.

Carystius Pergamenus in Commentariis historicis scribit, tradi a Cephisodoro Thebano : Polydorum Teium me-

συσσιτεῖν, ψιλοτάπιδα ἔχοντι κριωτὴν καθάπερ τοὺς στρωματεῖς εὐτελῆ, ἐφ' ἧς κατακεῖσθαι, κάδους δὲ χαλκοῦς καὶ ποτήρια ὀλίγα· γεγονέναι γὰρ ὀλιγοδίαιτον καὶ τρυφῆς ἀλλότριον.

8.

Athen. XIV, p. 620, B : Περὶ οὗ (sc. περὶ Κασάνδρου τοῦ Μακεδονίας βασιλεύσαντος) φησι Καρύστιος ἐν Ἱστορικοῖς ὑπομνήμασιν, ὅτι οὕτως ἦν φιλόμηρος, ὡς διὰ στόματος ἔχειν τῶν ἐπῶν τὰ πολλά· καὶ Ἰλιὰς ἦν αὐτῷ καὶ Ὀδυσσεία ἰδίως γεγραμμέναι.

9.

Idem XIII, p. 610, E : Εἶτ' οὐκ ἐγὼ δικαίως πάντας ὑμᾶς τοὺς φιλοσόφους μισῶ, μισοφιλολόγους ὄντας; οὓς οὐ μόνον Λυσίμαχος ὁ βασιλεὺς ἐξεκήρυξε τῆς ἰδίας βασιλείας ἀπελαύνων, ὡς ὁ Καρύστιός φησιν ἐν Ἱστορικοῖς ὑπομνήμασιν, ἀλλὰ καὶ Ἀθηναῖοι.

E LIBRO TERTIO.

10.

Idem XII, p. 542, E : Καρύστιος δὲ ὁ Περγαμηνὸς ἐν τρίτῳ Ὑπομνημάτων, « Δημήτριος, φησὶν, ὁ Φαληρεὺς, Ἱμεραίου τοῦ ἀδελφοῦ ἀναιρεθέντος ὑπ' Ἀντιπάτρου, αὐτὸς μετὰ Νικάνορος διέτριβεν, αἰτίαν ἔχων, ὡς τὰ Ἐπιφάνεια τοῦ ἀδελφοῦ θύων. Κασάνδρῳ δὲ γενόμενος φίλος, μέγα ἴσχυσε. Καὶ κατ' ἀρχὰς μὲν ἦν αὐτοῦ τὸ ἄριστον ὀξύβαφα παντοδαπὰς ἐλάας ἔχοντα καὶ τυρὸν νησιωτικόν. Ὡς δ' ἐπλούτησε, Μοσχίωνα, τὸν ἄριστον τῶν τότε μαγείρων καὶ δειπνοποιῶν, ἐωνήσατο, καὶ τοσαῦτα ἦν τὰ παρασκευαζόμενα καθ' ἡμέραν, ὥστε, χαρισαμένου τῷ Μοσχίωνι τὰ λείψανα, Μοσχίων ἐν ἔτεσι δύο τρεῖς συνοικίας ἐωνήσατο, παῖδάς τ' ἐλευθέρους ὕβριζε καὶ γυναῖκας τὰς τῶν ἐπιφανεστάτων. Ἐζηλοτύπουν δὲ πάντες οἱ παῖδες τὸν ἐρώμενον αὐτοῦ Θέογνιν· καὶ τοσοῦτον ἦν τῷ Δημητρίῳ προσελθεῖν, ὥστε, μετ' ἄριστον αὐτοῦ περιπατήσαντος παρὰ τοὺς Τρίποδας, συνῆλθον εἰς τὸν τόπον παῖδες κάλλιστοι ταῖς ἑξῆς ἡμέραις, ἵν' ὀφθεῖεν αὐτῷ. »

EX EODEM LIBRO.

11.

Idem XIII, p. 577, C : Ἀριστοφῶν δὲ ὁ ῥήτωρ, ὁ τὸν νόμον εἰσενεγκὼν ἐπ' Εὐκλείδου ἄρχοντος, ὃς ἂν μὴ ἐξ ἀστῆς γένηται νόθον εἶναι, αὐτὸς ἀπεδείχθη ὑπὸ Καλλιάδου τοῦ κωμικοῦ ἐκ Χορηγίδος τῆς ἑταίρας παιδοποιησάμενος, ὡς ὁ αὐτὸς ἱστορεῖ Καρύστιος ἐν τρίτῳ Ὑπομνημάτων.

Euclides archon fuit Ol. 94, 1. 403. De lege v. Demosth. p. 1308, 25. Eodem loco Carystius memoraverit quæ antecedunt apud Athenæum similia :

12.

Idem XIII, p. 577, B : Φιλέταιρον δὲ, τὸν Περγάμου καὶ τῆς Καινῆς ταύτης λεγομένης βασιλεύσαντα χώρας, Βόας αὐλητρίδος, ἑταίρας, τὸ γένος ἀπὸ Παφλαγονίας, υἱόν φησι γενέσθαι Καρύστιος ἐν Ἱστορικοῖς ὑπομνήμασιν. De hoc Philetæro v. Strabo XII, p. 543. XIII, p. 623. Pergamum tenuit per annos viginti usque ad 263 (vel 260). Vide Clinton. F. H. tom. III, p. 400 sq.

13.

Idem XIV, p. 639, B : Περιηνέχθησαν ἡμῖν καὶ

---

dicum convictu usum esse Antipatri; habuisseque regem vile tapetum glabrum annulis instructum, velut vulgaria aulæa, cui incumberet, et cados æneos et pocula pauca : victu enim parco usum esse et a luxuria alienum fuisse.

8.

De Cassandro qui Macedoniæ regno potitus est, Carystius in Commentariis historicis ait, eum adeo studiosum fuisse Homeri, ut majorem carminum ejus partem constanter in ore haberet : qui etiam Iliadem et Odysseam proprio studio sibi ipse descripserat.

9.

Atqui nonne merito vos ego omnes philosophos odi eruditionis inimicos? quos non solum Lysimachus rex publico edicto e regno suo expulit, ut Carystius ait in Historicis commentariis, verum etiam Athenienses.

10.

Carystius Pergamenus tertio libro Commentariorum ait : « Demetrius Phalereus, interfecto Himeræo fratre ejus ab Antipatro, ipse apud Nicanorem versabatur; perhibeturque Epiphania celebrasse fratris. Deinde per Cassandri benevolentiam ad magnam potestatem pervenit. Et initio quidem prandium ei fuerat, acetabula omnifariis olivis repleta, et insularis caseus. Ut vero ditatus est, Moschionem coquorum ea ætate optimum et cœnarum parandarum peritissimum emit : et tanta ciborum copia quotidie parabatur, ut, quum Moschioni reliquias donaret Demetrius, intra duos annos Moschion tres in urbe insulas emeret, et liberis pueris et illustrissimorum virorum uxoribus stuprum inferret. Theogni amasio ejus omnes pueri invidebant : et tanti habebatur ad Demetrium accedere, ut, quum ille post prandium obambulasset apud Tripodas, insequentibus diebus formosissimi quique pueri eum in locum convenirent, quo ab illo conspicerentur. »

11.

Aristophon orator, qui legem rogaverat prætore Euclide, ut quisquis non ex cive Attica natus esset, spurius haberetur, ipse convictus est a Callíade comico filios generasse ex Choregide meretrice, ut tradit idem Carystius tertio libro Commentariorum.

12.

Philetærum, Pergami et Novæ hujus, quæ vocatur, provinciæ regem, filium fuisse Boæ meretricis et tibicinæ, genere Paphlagoniæ, Carystius scribit in Commentariis historicis.

13.

Circumferebantur nobis quoque secundæ quæ vocantur

αἱ δεύτεραι καλούμεναι τράπεζαι, πολλάκις ἡμῖν διδόμεναι οὐ μόναν ταῖς τῶν Κρονίων ἡμέραις, ἐν αἷς Ῥωμαίων παισὶν ἔθος ἐστὶν ἑστιᾶν τοὺς οἰκέτας, αὐτοὺς τὰς τῶν οἰκετῶν ἀναδεχομένους λειτουργίας. Ἑλληνικὸν δὲ τοῦτο τὸ ἔθος. Ἐν Κρήτῃ γοῦν τῇ τῶν Ἑρμαίων ἑορτῇ τὸ ὅμοιον γίνεται, ὡς φησι Καρύστιος ἐν Ἱστορικοῖς ὑπομνήμασιν. Εὐωχουμένων γὰρ τῶν οἰκετῶν οἱ δεσπόται ὑπηρετοῦσι πρὸς τὰς διακονίας. Καὶ ἐν Τροιζῆνι δὲ μηνὶ Γεραιστίῳ· πανήγυρις δὲ τότε γίνεται πολυήμερος, ἧς ἐν μιᾷ οἱ δοῦλοι μετὰ τῶν πολιτῶν κοινῇ τε ἀστραγαλίζουσι, καὶ οἱ κύριοι τοὺς δούλους ἑστιῶσιν, ὡς ὁ αὐτός φησι Καρύστιος.

14.

Idem I, p. 24, B: Ὅτι Καρύστιος ὁ Περγαμηνὸς ἱστορεῖ, τὰς Κερκυραίας γυναῖκας ἔτι καὶ νῦν σφαιριζούσας ἄδειν. Σφαιρίζουσι δὲ παρ' Ὁμήρῳ οὐ μόνον ἄνδρες, ἀλλὰ καὶ γυναῖκες.

15.

Schol. Aristoph. Av. 574: Αὐτίκα Νίκη πέταται] Νεωτερικὸν τὸ τὴν Νίκην καὶ τὸν Ἔρωτα ἐπτερῶσθαι. Ἀρχεννον γάρ φασι, τὸν Βουβάλου καὶ Ἀθήνιδος πατέρα, οἱ δὲ Ἀγλαοφῶντα, τὸν Θάσιον ζωγράφον, πτηνὴν ἐργάσασθαι τὴν Νίκην, ὡς οἱ περὶ Καρύστιον τὸν Περγαμηνόν φασιν.

16.

Schol. Theocrit. XIII, 22: Κυανέων] Καρύστιος ὁ Περγαμηνός φησι Κυανέας μὲν ὑπὸ ἀνθρώπων, ὑπὸ δὲ θεῶν Φόρκου πύλας κεκλῆσθαι.

ΔΙΔΑΣΚΑΛΙΑΙ.

17.

Athenæus VI, p. 235, E: Τὸν δὲ νῦν λεγόμενον παράσιτον Καρύστιος ὁ Περγαμηνὸς ἐν τῷ Περὶ διδασκαλιῶν εὑρεθῆναί φησιν ὑπὸ πρώτου Ἀλέξιδος, ἐκλαθόμενος ὅτι Ἐπίχαρμος ἐν Ἐλπίδι ἢ Πλούτῳ παρὰ πότον αὐτὸν εἰσήγαγεν.

18.

Vita Sophocl.: Νίκας δὲ ἔλαβεν (Σοφοκλῆς) εἴκοσιν, ὥς φησι Καρύστιος.

ΠΕΡΙ ΣΩΤΑΔΟΥ.

19.

Athenæus XIV, p. 620, F: Ἤκμασε δὲ ἐν τῷ εἴδει τούτῳ (sc. ἐν τῷ χιναιδολόγῳ) Σωτάδης ὁ Μαρωνίτης, ὡς φησι Καρύστιος ὁ Περγαμηνὸς ἐν τῷ Περὶ αὐτοῦ Σωτάδου συγγράμματι, καὶ ὁ τοῦ Σωτάδου υἱὸς Ἀπολλώνιος. Cf. Hegesander ap. Athenæum l. l.

CASSANDER SALAMINIUS ap. Tzetzem ad Lyc. 177. Vid. Hegesander Salaminius.

CERCIDAS MEGALOPOLITANUS.

Cercidam Megapolitanum Historica quædam scripsisse colligas ex Æliano V. H. XIII, 20: Ἀνὴρ Μεγαλοπολίτης τῆς Ἀρκαδίας, Κερκιδᾶς ὄνομα, ἀποθνήσκων ἔλεγε πρὸς τοὺς οἰκείους ἀθυμουμένους, ἡδέως ἀπολύεσθαι τοῦ ζῆν, δι' ἐλπίδος γὰρ ἔχειν συγγενέσθαι τῶν μὲν σοφῶν Πυθαγόρᾳ, τῶν δὲ ἱστορικῶν Ἑκαταίῳ, τῶν δὲ μουσικῶν Ὀλύμπῳ, τῶν δὲ

---

mensæ, quæ quidem sæpius nobis exhibebantur, nec solum Saturnalium diebus, quibus solent Romani servos convivio excipere, ipsi servilia ministeria obeuntes. Est autem Græcanicus hic mos. In Creta certe feriis Mercurialibus idem faciunt, ut ait Carystius in Historicis commentariis. Epulantur enim servi, et ministrant famulanturque heri. Idem fit Trœzene, mense Geræstio, quo celebrantur plurium dierum feriæ, quorum dierum uno servi una cum civibus talis ludunt, et heri servos epulis excipiunt, ut idem tradit Carystius.

14.

Carystius Pergamenus narrat Corcyræas mulieres etiam nunc pila ludentes canere. Apud Homerum quidem non modo viri pila ludunt, sed etiam mulieres.

15.

Victoriam et Amorem alis instructos repræsentari innovatio est. Archennum scilicet Bubali et Athenidis patrem, vel secundum alios Aglaophontem Thasium pictorem, Victoriam alis præditam primum exhibuisse Carystius Pergamenus tradit.

16.

Carystius Pergamenus dicit *Cyaneas* quas mortales vocent, a diis *Phorci portas* appellari.

DIDASCALIÆ.

17.

Qui autem nunc parasitus vocatur, eum Carystius Pergamenus in libro De didascaliis ait primum apud Alexidem reperiri; oblitus scilicet jam ab Epicharmo in fabula Spe vel Pluto talem hominem in compotationem introduci.

18.

Sophocles viginti reportavit victorias, teste Carystio.

DE SOTADE.

19.

Floruit in hoc obscœnæ poeseos genere Sotades Maronita, ut ait Carystius Pergamenus in libro quem de ipso hoc Sotade edidit, item Sotadis filius Apollonius.

ποιητῶν Ὁμήρῳ. Καὶ ἐπὶ τούτοις, ὡς λόγος, τὴν ψυχὴν ἀπέλιπεν. — Stephan. Byz. : Μεγαλόπολις.. ἀφ' ἧς Κερκιδᾶς, ἄριστος νομοθέτης καὶ μιμιάμβων ποιητής. Ceterum Cercidas hic haud dubie idem est cum eo, quem Philippo patriam prodidisse (344 a. C.) Demosthenes (De coron. § 295, p. 171 ed. Didot) dicit, et contra Demosthenem defendit Polybius XVII, 14. Carminum fragmenta quædam servarunt Diogenes Laert., Stobæus in Florilegio, alii. V. Perizonium ad Ælian. l. l., Menagium ad Diog. L. VI, 76. Peculiarem de Cercida commentationem (qua uti non licuit) scripsit Meinekius in Actis Academ. Borussicæ a. 1831. De nominis scriptura v. Steph. Thes. s. v.

CHARICLES.

ΠΕΡΙ ΤΟΥ ΑΣΤΙΚΟΥ ΑΓΩΝΟΣ.

E LIBRO PRIMO.

Athenæus VII, p. 350, B : Γυμνικοὺς δὲ ἀγῶνας, ἔφη (sc. Στρατόνικος ὁ κιθαριστής), διατιθέτωσαν Ἠλεῖοι, Κορίνθιοι δὲ θυμελικούς, Ἀθηναῖοι δὲ σκηνικούς. Εἰ δέ τις τούτων πλημμελοίη, μαστιγούσθωσαν Λακεδαιμόνιοι· ἐπισκώπτων τὰς παρ' αὐτοῖς ἀγομένας μαστιγώσεις, ὡς φησι Χαρικλῆς ἐν τῷ πρώτῳ Περὶ τοῦ ἀστικοῦ ἀγῶνος (i. e. περὶ τῶν ἐν ἄστει Διονυσίων).

Auctor haud dubie Atheniensis fuit, ut Charicles, Phocionis gener, de quo v. Plutarch. Phoc. 21. 22. 33. 35; et Charicles Apollodori f., unus e triginta viris, Thucyd. VII, 20; Xenophon. Hell. II, 3, 2; Aristot. Pol. V, 5, 4, etc.; et *Chariclides comicus* ap. Athen. VII, p. 325, D.

CHARON NAUCRATITES ET CHARON CARTHAGINIENSIS.

Suidas : Χάρων Ναυκρατίτης, ἱστορικός. Ἱερεῖς τοὺς ἐν Ἀλεξανδρείᾳ καὶ τοὺς ἐν Αἰγύπτῳ καὶ τὰ ἐπὶ ἑκάστου πραχθέντα, Βασιλεῖς τοὺς ἐκ παλαιοῦ γεγονότας ἐν ἑκάστῳ ἔθνει, καὶ Περὶ Ναυκράτεως καὶ ἄλλα τινὰ περὶ Αἰγύπτου. Cf. Eudoc. p. 435, ubi : ἔγραψεν ἱστορίαν Περὶ τῶν ἐν Ἀλεξανδρείᾳ ἱερέων καὶ τῆς διαδοχῆς αὐτῶν, καὶ Περὶ τῶν ἐπὶ ἑκάστου πραχθέντων, Περὶ βασιλέων τῶν ἐκ παλαιοῦ γεγονότων.

Fragmenta non exstant. Eundem vero Naucratitam nostrum esse cum eo, qui historias in Apollonii Naucratitæ sive Rhodii carminibus tractatas illustraverit, probabilis conjectura est Jonsii II, 7, 4. Schol. Apoll. Rhod. II, 1054 : Στυμφαλίδες λέγονται περὶ αὐτὴν (τὴν Στυμφαλίδα λίμνην) ὄρνιθες, ἃς πλωΐδας εἶπεν Ἀπολλώνιος. Οὕτως δὲ αὐτὰς ὀνομάζει καὶ Σέλευκος καὶ Χάρων, αὐτοῦ τοῦ Ἀπολλωνίου γνώριμος, ἐν τῷ Περὶ ἱστοριῶν τοῦ Ἀπολλωνίου. Idem laudatur ap. Apulej. De orthogr., ubi de Busiride et Hercule quædam narrantur *auctore Argone* (sic pro *Charone*) *in quarto Apollonii Commentario et Pherecyde* (fr. 33 f).

Haud magis constat de *Charone Carthaginiensi*, de quo ita Suidas : Χάρων Καρχηδόνιος, ἱστορικός. Ἔγραψε τυράννους ὅσοι ἐν τῇ Εὐρώπῃ καὶ Ἀσίᾳ γεγόνασι, Βίους ἐνδόξων ἀνδρῶν ἐν βιβλίοις δ', Βίους ὁμοίως γυναικῶν ἐν δ'. Cf. Ebert. Sicul. p. 90.

Fortasse Carthaginiensi vel Naucratitæ tribuenda sunt Αἰθιοπικὰ sive Λιβυκά, Κρητικὰ (de legibus Minois), necnon Περίπλους τῶν ἐκτὸς τῶν Ἡρακλείων στηλῶν (nisi hic fortasse est Ἄννωνος περίπλους), quæ omnia Suidas vindicat Charoni Lampsaceno (v. Prolegg. ad fragm. Hist. p. XVI sq.).

CHRESTODEMUS, Θηβαϊκῶν scriptor, apud Apostol. XVIII, 42, esse debet Aristodemus, cujus vide fragm. 5, tom. III, p. 309.

CHRISTODORI Αυδιακὰ laudantur in schol. Il. β, 461 : Ἄσιος, υἱὸς Κότυος καὶ Μυοῦς, Αυδῶν βασιλεύς, ὡς φησι Χριστόδωρος ἐν τοῖς Αυδιακοῖς· « Κότυς λευκώλενον ἄλλην Ἤγετο κουριδίην ὁμοδέμνιον, οὔνομα Μυῖαν· Ἡ δ' Ἄσίην (l. Ἄσιον) τέκε κοῦρον. » Vides hæc carmine scripta. Auctor igitur fuerit Christodorus Coptites, qui sub Anastasio imp. (491-518 p. C.) floruit, teste Suida : Χριστόδωρος Πανίσκου, ἀπὸ Κοπτοῦ πόλεως τῆς Αἰγύπτου, ἐποποιός, ἤκμαζεν ἐπὶ τῶν Ἀναστασίου τοῦ βασιλέως χρόνων. Ἔγραψεν Ἰσαυρικὰ ἐν βιβλίοις ς' (ἔχει δὲ τὴν Ἰσαυρίας ἅλωσιν τὴν ὑπ' Ἀναστασίου γενομένην), Πάτρια Κωνσταντινουπόλεως ἐπικῶς, βιβλία ιϐ', Πάτρια Θεσσαλονίκης βιβλία κε', Πάτρια Νάκλης (ἔστι δὲ πόλις περὶ Ἡλιούπολιν, ἐν ᾗ τὰ καλούμενα Ἄφακα), Πάτρια Μιλήτου τῆς Ἰωνίας, Πάτρια Τράλλεων, Πάτρια Ἀφροδισιάδος, Ἔκφρασιν τῶν ἐν τῷ Ζευξίππῳ ἀγαλμάτων, καὶ ἄλλα πολλά. Cf. Eudocia p. 436, ubi inter scripta Chri-

DE LUDIS URBANIS.

Gymnicos ludos (Stratonicus citharista inquit) agant Elei, Corinthii thymelicos, Athenienses scenicos; si quis vero in his peccaverit, flagellis cædantur Lacedæmonii », irridens nempe usitatas apud hos flagellationes, ut Charicles scribit libro primo De ludis (Atheniensium) urbanis.

stodori recensentur etiam : Ἐπιγραμμάτων βιβλία γ', Ἐπιστολῶν δ'.

CHRYSERMUS CORINTHIUS.

ΠΕΛΟΠΟΝΝΗΣΙΑΚΑ.

E LIBRO PRIMO.

1.

Plutarch. De flum. 18, 7 : Χρύσερμος δὲ ὁ Κορίνθιος ἐν α' Πελοποννησιακῶν ἱστορίας μέμνηται τοιαύτης. Περσέως φερομένου μετεώρου, καὶ κατὰ τὸν λόφον (Ἀπαίσαντον) γενομένου τοῦτον, ἐξέπεσεν αὐτοῦ τῆς λαβῆς τοῦ ξίφους ὁ μύκης. Γοργοφόνος δὲ, ὁ βασιλεὺς Ἐπιδαυρίων, ἐκπεσὼν τῆς ἀρχῆς ἔλαβε χρησμὸν ἐμπεριελθεῖν τὰς Ἀργολικὰς πόλεις, καὶ ὅπου ἂν εὕρῃ ξίφους μύκητα, ἐκεῖ κτίσαι πόλιν. Γενόμενος δὲ κατὰ τὸ Ἄργιον ὄρος, καὶ εὑρὼν τὴν ἐλεφαντίνην λαβὴν, πόλιν ἔκτισεν, ἣν ἀπὸ τοῦ συγκυρήματος προσηγόρευσε Μυκήνας. Cf. Hecatæi fr. 360.

E LIBRO TERTIO.

2.

Plutarch. Paral. min. c. 3 (p. 376 Didot.) : Ἀργείων καὶ Λακεδαιμονίων ὑπὲρ Θυρεάτιδος χώρας πολεμούντων, οἱ Ἀμφικτύονες ἔκριναν πολεμῆσαι ἑκατέρους, καὶ τῶν νικησάντων εἶναι τὴν χώραν. Λακεδαιμόνιοι μὲν οὖν Ὀθρυάδην ἐποίησαν στρατηγὸν, Ἀργεῖοι δὲ Θέρσανδρον. Πολεμούντων δὲ, δύο ἐκ τῶν Ἀργείων περιελείφθησαν, Ἀγήνωρ καὶ Χρόμιος, οἵτινες εἰς τὴν πόλιν ἤγγειλαν τὴν νίκην. Ἱρεμίας δ' ὑπαρχούσης, ὁ Ὀθρυάδης ἐπιζήσας καὶ ἡμικλάστοις δόρασιν ἐπερειδόμενος, τὰς τῶν νεκρῶν ἁρπάζων ἀσπίδας περιείλετο· καὶ τρόπαιον στήσας, ἐκ τοῦ ἰδίου αἵματος ἐπέγραψε Διὶ τροπαιούχῳ. Καὶ τῶν δύο στάσιν ἐχόντων, οἱ Ἀμφικτύονες αὐτόπται γενόμενοι Λακεδαιμονίους προκρίνουσι· καθάπερ Χρύσερμος ἐν τρίτῳ Πελοποννησιακῶν. Cf. Müller. *Dor.* I, p. 158.

ΠΕΡΣΙΚΑ.

E LIBRO SECUNDO.

3.

Idem ibid. c. 10, p. 379 : Περσῶν τὴν Ἑλλάδα λεηλατούντων, Παυσανίας, ὁ τῶν Λακεδαιμονίων στρατηγὸς, πεντακόσια χρυσοῦ τάλαντα παρὰ Ξέρξου λαβών, ἔμελλε προδιδόναι τὴν Σπάρτην. Φωραθέντος δὲ τούτου, Ἀγησίλαος ὁ πατὴρ μέχρι τοῦ ναοῦ τῆς Χαλκιοίκου συνεδίωξεν Ἀθηνᾶς, καὶ τὰς θύρας τοῦ τεμένους πλίνθῳ φράξας, λιμῷ ἀπέκτεινεν· ἡ δὲ μήτηρ καὶ ἄταφον ἔρριψεν· ὡς Χρύσερμος ἐν δευτέρῳ Ἱστορικῶν. Scribe Περσικῶν cum Stobæo in Floril. XXXIX, 31, ubi eadem.

ΙΝΔΙΚΑ.

E LIBRO OCTAVO?

4.

Plutarch. De flum. I, 4 : Οἱ δ' ἐγχώριοι τὰς ἀσεβῶς ἀναστρεφομένας παρθένους σταυροῖς προσηλώσαντες, εἰς αὐτὸν (τὸν Ὑδάσπην) βάλλουσι, τῇ σφῶν διαλέκτῳ τὸν Ἀφροδίτης ὕμνον ᾄδοντες. — Κατορύσσουσι δὲ κατ' ἐνιαυτὸν γραῦν κατάκριτον, παρὰ τὸν ὀνομαζόμενον λόφον Θηρόγονον· ἅμα γὰρ τὴν πρεσβῦτιν ἑρπετῶν πλῆθος ἐκ τῆς ἀκρωρείας ἐξέρχεται, καὶ τὰ περιῒπτάμενα τῶν ἀλόγων ζῴων κατεσθίει· καθὼς

PELOPONNIESIACA.

1.

Chrysermus Corinthius primo Peloponnesiacorum hujus historiæ meminit. Quum Perseus in sublime ferretur, et ad hunc (Apæsantum) montem appulisset, decidit forte gladii, quem ferebat, capulum. Gorgophono autem, Epidauriorum regi, ab imperio pulso respondit oraculum, ut Argolicas circumiret civitates, et ibi urbem conderet, ubi gladii capulum offenderet. Quum ergo ad montem Argium venisset, ibique capulum eburneum reperisset, civitatem condidit, quam ab eventu Mycenas appellavit.

2.

Argivis et Lacedæmoniis de agro Thyreatico altercantibus, Amphictyones pugna utrinque lectorum hominum rem decernendam censuerunt, victorique agrum istum deferendum esse. Lacedæmonii a sua parte Othryadem summæ rei, Argivi Thersandrum præfecerunt. Prælio de Argivis duo superstites fuerunt, Agenor et Chromius, qui de victoria civibus nuntium attulerunt. Facta autem quiete, Othryades etiamnum vivens, fultusque hastilibus semifractis, mortuorum scuta abstulit, tropæum erexit, suoque sanguine id Jovi tropæorum tutori inscripsit. Integrata lite Amphictyones in rem præsentem venerunt, litemque secundum Lacedæmonios dederunt. Sic Chrysermus libro tertio Rerum Peloponnesiacarum.

PERSICA.

3.

Persis Græciam populantibus, Pausanias Lacedæmoniorum dux acceptis a Xerxe quingentis talentis voluit Spartam prodere. Re comperta, pater Agesilaus eum usque ad fanum Minervæ Chalciœcæ prosecutus est, obturatisque fani foribus latere cocto, fame necavit. Mater etiam insepultum abjecit. Chrysermus Persicorum libro secundo.

INDICA.

4.

Indigenæ virgines quæ non caste vixerint, clavis cruci affigunt et in hunc fluvium (in Hydaspen) dejiciunt, dialecto vernacula Veneris hymnum canentes. Defodiunt et vetulam condemnatam quotannis juxta verticem Therogonum. Illuc enim reptilium multitudo ad vetulam ex cacumine statim accedit, et quæ circumvolant muta animalia vorat, ut narrant

Χρύσερμος ἐν π' (η'?) Ἰνδικῶν. Μέμνηται δὲ τούτων ἀκριβέστερον Ἀρχέλαος ἐν ιγ' Περὶ ποταμῶν.

ΠΕΡΙ ΠΟΤΑΜΩΝ.

E LIBRO TERTIO.

5.

Plutarch. De flum. VII, 4 : Γεννᾶται (sc. ad Pactolum fl.) δὲ βοτάνη πορφυράνθεμος, καλουμένη Χρυσοπόλη· πρὸς αὐτὴν γὰρ αἱ ἀστυγείτονες πόλεις τὸν ἀκέραιον χρυσὸν δοκιμάζουσιν· ἅμα γὰρ αὐτὸν χωνευθῆναι ἅπτουσι τὴν βοτάνην· καὶ ἐὰν μὲν ἀνόθευτον τὸ χρυσίον ᾖ, τὰ φύλλα χρυσοῦται, καὶ διατηρεῖ τῆς ὕλης τὴν οὐσίαν· ἐὰν δ' ἐφθαρμένον ὑπάρχῃ, τὴν ἠλλαγμένην ὑγρασίαν ἀποπτύει, καθὼς Χρύσερμος ἐν γ' Περὶ ποταμῶν.

E LIBRO DECIMO TERTIO.

6.

Plutarch. De flum. 20. 3 : Γεννᾶται δ' ἐν αὐτῷ (τῷ Εὐφράτῃ) λίθος Ἀστιγὴς (Ἀετίτης Stob.) καλούμενος, ὃν αἱ μαῖαι ταῖς δυστοκούσαις ἐπὶ τὰς γαστέρας ἐπιτιθέασι, καὶ παραχρῆμα τίκτουσι ἄτερ ἀλγηδόνος. Γεννᾶται δ' ἐν αὐτῷ καὶ βοτάνη, Ἔξαλλα (Ἄξαλλα Stob.) καλουμένη, μεθερμηνευομένη θερμόν· ταύτην οἱ τεταρταίζοντες, ὅταν ἐπὶ τοῦ στήθους θῶσιν, ἀπαλλάττονται παραχρῆμα τῆς ἐπισημασίας· καθὼς ἱστορεῖ Χρύσερμος ἐν ιγ' Περὶ ποταμῶν. Eadem Stobæus Floril. C, 11.

Chrysermum medicum Herophileum memorant Galenus et Plinius (XXII, 5, 32). Porro Chrysermi nomen Casaubonus reponendum suspicabatur apud Theophilum Ad Autolyc. III, 26, ubi laudatur Chryseros, Aurelii imperatoris libertus, auctor Chronicorum (vid. tom. III, p. 656). Chrysermus, pater Ptolemæi, qui apud regem Ptolem. Philopatora versabatur, memoratur a Plutarch. Cleom. 36. *Chrysarmum* (sic), avum Ptolemæi, sacerdotis sub Ptolemæo Epiphane, v. ap. Letronn. *Inscr. de l'Eg.* I, p. 259.

CHRYSIPPUS.

ITALIKA.

E LIBRO PRIMO.

Plutarch. Parall. min. c. 28 : Παπίριος Τολουκερ, γήμας Ἰουλίαν Πούλχραν, ἔσχεν ἐξ θυγατέρας, καὶ τοὺς ἴσους ἄρρενας. Τούτων ὁ πρεσβύτατος Παπίριος Ῥωμάνος, τῆς ἀδελφῆς ἐρασθεὶς Κανουλίας, ἔγκυον ἐποίησε. Μαθὼν δὲ ὁ πατὴρ, τῇ θυγατρὶ ξίφος ἔπεμψεν· ἡ δὲ ἑαυτὴν ἀνεῖλε· τὸ αὐτὸ δὲ καὶ ὁ Ῥωμάνος ἔπραξεν· ὡς Χρύσιππος ἐν τῷ πρώτῳ Ἰταλικῶν.

Quis sit ille Chrysippus haud liquet. De Chrysippo Solensi stoico, qui Ptolemæi III et IV temporibus floruit, fortasse cogitandum esse censet Vossius p. 152. Ac sane quidem Solensis præter grammatica et philosophica etiam historica scripsisse perhibetur ap. Suidam v. Χρύσιππος. Hinc tamen de Ἰταλικῶν auctore nihil dirimitur; nam historicis libris Suidas annumerare potuit opus Περὶ τῶν ἀρχαίων φυσιολόγων, fortasse etiam opus Περὶ βίων, quamquam id non historicum sed philosophicum fuisse ex fragmentis luculenter apparet. Ex eodem Περὶ βίων opere petita esse quæ affert Strabo VII, p. 301 : Ὅρα δὲ καὶ ἃ λέγει Χρύσιππος περὶ τῶν τοῦ Βοσπόρου βασιλέων τῶν περὶ Λεύκωνα κτλ., liquet ex Plutarcho De stoicor. repugn. p. 1043, A-D. Cf. Ebert. Diss. Sic. p. 113, 226, qui recte, puto, Chrysippum Italicorum auctorem a Solensi philosopho distinguendum esse statuit. De Chrysippo Ciceronis liberto v. Cicero Ad. Qu. Fr. III, 4, 5; 5, 6; Ad Att. VII, 2, 8.

CLAUDIUS IOLAUS.

Claudium Iolaum Romani cujusdam libertum fuisse ex prænomine recte concludere videtur Vossius. Alterum nomen varie in codd. exaratur :

Chrysermus Indicorum octogesimo (?), ac fusius exponit Archelaus decimo tertio De fluminibus.

DE FLUVIIS.

5.

Nascitur ad Pactolum herba purpureis floribus, Chrysopole dicta, qua vicinarum urbium incolæ aurum probant. Nam ipso tempore quo id conflant, hanc herbam admovere solent, cujus folia, si adulteratum non sit aurum, inaurantur, et materiæ substantiam servant; sed si corruptum sit, immutatum liquorem respuunt, ut refert Chrysermus tertio De fluviis.

6.

Nascitur in Euphrate lapis Astiges (Aetites) dictus, quem obstetrices mulierum quæ difficulter pariunt, ventri imponunt, et statim sine dolore illæ parturiunt. Provenit in eo etiam herba, quæ Exalla *sive Axalla* (i. e. *calidum*) vocatur : quam si, qui quartana laborant, in pectore posuerint, paroxysmo statim liberantur, ut testatur Chrysermus Corinthius decimo tertio De fluviis.

ITALICA.

Papirius Tolucer ducta in uxorem Julia Pulchra, sex filios totidemque filias procreavit. Filiorum natu maximus, Papirius Romanus nomine, Canuliam sororem, amore victus, gravidam fecit : pater, re cognita, gladium filiæ misit : ea se confodit, idemque fecit Romanus. Narrat Chrysippus primo Italicorum.

Ἴολαος fr. 3; Ἴουλλος fr. 2; Ἴουλος fr. 1; Ἰούλιος fr. 4. Quod primum posui, unice verum habeo. Quam sæpe Ἴολαος abierit in Ἰόλλας et Ἰόλας, exempla docebunt, quæ G. Dindorfius collegit in Steph. Thes. s. h. v. Hinc haud longe aberat, ut *Iulium* nobis Romani ævi Græculi effingerent. Iolaus medicus memoratur ap. Galenum XIII, p. 867, Celsum V, 22, 5, Plinium XX, s. 73, 76, schol. Nicandri Ther. 683. Idem aut alius est Iolaus Bithynus botanicus, de quo v. Epiphan. I, p. 3, C, et Dioscorides in præfat. Ex eadem fortasse familia oriundus noster Φοινικικῶν scriptor. Certe historiæ naturalis studium haud alienum ab eo fuisse coarguit κολοκασίου plantæ descriptio (fr. 1). Judæorum originem deducit ab Judæo Thebano (fr. 3). Hinc colligat aliquis ipsum nostrum auctorem Thebis oriundum fuisse, quippe ubi non solum Iolai herois cultus floruerit, sed etiam familia Iolaidarum exstiterit, testante Iolaida, duce Thebanorum in pugna Mantineensi (Ælian. V. H. II, 12, 3. Plutarch. Mor. p. 194, C). Sed hoc fortasse ludicrum est. Vixit auctor post Augusti tempora, uti ex Cæsareæ urbis mentione (fr. 2) colligimus. — *Iolaus*, quem de Poleponnesi urbibus scripsisse dicit schol. Nicandri Ther. 521, non est noster, ut Vossio videtur, sed is, qui aliis dicitur Apollas vel Apellas (v. supra Apellæ fr. 4).

ΦΟΙΝΙΚΙΚΑ.

E LIBRO PRIMO.

1.

Stephan. Byz.: Ἄκη, πόλις Φοινίκης... Κλαύδιος δὲ Ἴουλος ἐν πρώτῃ Φοινικικῶν φησὶν ὅτι ἐκλήθη ἀπὸ Ἡρακλέους. Χαλεπωτάτων γὰρ ὑπὸ Εὐρυσθέως ἐν ἐπιταγαῖς ἄθλων περισχεθεὶς, τῷ τῆς Λερναίας ὕδρας ἰῷ [καὶ] τοῖς τῶν ὀῃγμάτων ἐπονείτο ἕλκεσιν. Ἀνεῖλε δὲ τὸ Δελφικὸν μαντεῖον ἐπ' ἀνατολὰς ἰτέον, μέχρι ἂν ἐντύχῃ ποταμῷ φύοντι πόαν τῇ ὕδρᾳ παραπλήσιον· ἐκείνης γὰρ καταπλασάμενον τῶν ἑλκῶν ἀπαλλαγήσεσθαι. Εὗρε δὲ τὸν ποταμὸν καὶ τὴν πυθόχρηστον πόαν, ἧς ὁ καυλὸς ἥ τε ῥίζα πάντως ἐστὶν ὁμοιώδης τῷ ποικίλῳ [καὶ] ταῖς κεφαλαῖς· ὁπόσα γὰρ ἂν τις ἀποκείρῃ, φύονται αὖθις ἕτεραι. Κολοκάσιον μέντοι καλοῦσι τὴν ῥίζαν. Τὸ δ' ὑπερπεφυκὸς κιβώριον ὄψιν ἡδεῖαν ἐδωδίμους τε τὰς φλέβας παρέχον Αἰγυπτίοις· περὶ δὲ τὸν Νεῖλον φύεται πολλή. Ἡ δὲ περὶ τὸν Βῆλον ἕλκη θεραπεύει δυσίατα. Τριβομένη δὲ μετὰ τῆς ῥίζης λευκὸν ἀναδίδωσιν ὀπόν. Τούτῳ, φησὶ, καὶ Ἡρακλῆς ἰάθη. Καὶ καλέσαι τὴν πόλιν Ἄκην. Cf. Steph. Thes. v. Κολοκασία. Pro Ἴουλος Westermannus scripsit Ἰούλιος.

E LIBRO TERTIO.

2.

Idem: Δῶρος, πόλις Φοινίκης... Νῦν δὲ Δῶρα καλεῖται... Κλαύδιος Ἴουλλος ἐν γ' Φοινικικῶν· « Μετὰ Καισάρειαν Δῶρα κεῖται βραχεῖα πολίχνη, Φοινίκων αὐτὴν οἰκούντων, οἳ διὰ τὸ ὑπόπετρον τῶν τε αἰγιαλῶν καὶ τὸ πορφύρας γόνιμον συνελθόντες καλιὰς αὐτοῖς ὠκοδομήσαντο καὶ περιβαλλόμενοι χάρακας, ὡς ὑπήκουεν αὐτοῖς τὰ τῆς ἐργασίας, τειμνόμενοι τὰς πέτρας διὰ τῶν ἐξαιρουμένων λίθων τὰ τείχη κατεβάλοντο, καὶ τὴν ἔνορμον (εὔορ.?) χειλὴν (leg. χηλὴν) ὅπως τε (γε?) ἀσφαλῶς ἔθεντο, ἐπώνυμον αὐτὴν τῇ πατρίῳ γλώσσῃ Δῶρα (Δὼρ?) καλοῦντες. Οἱ δὲ Ἕλληνες χάριν τοῦ τῆς φωνῆς εὐπροφόρου καλεῖν ἀρκοῦνται Δῶρα τὴν πόλιν. Καί τινες ἱστοροῦσι Δῶρον τὸν Ποσειδῶνος οἰκιστὴν αὐτῆς γεγονέναι. »

2, a.

Etym. M. p. 219, 32: Γάδειρα. Τὰ Γάδειρα λέγονται πληθυντικῶς, ἀπὸ τοῦ γῆ καὶ τοῦ δειρά, οἱονεὶ γῆς δειρά. Τὰ γὰρ Γάδειρα τῆς γῆς ἐξοχή ἐστιν. Ἡ, ὡς

DE REBUS PHŒNICUM.

1.

Ace, Phœnices urbs. Claudius Iolaus primo Rerum Phœniciarum ait Herculem ei nomen indidisse. Nam quum ipsi ab Eurystheo difficillima injuncta essent certamina, laborabat ulceribus, quæ ex venenatis hydræ Lernææ morsibus acceperat. Tum a Delphico oraculo responsum tulit, orientem versus ipsi pergendum esse, donec inveniret amnem in quo herba nasceretur hydræ similis: quam si emplastri modo ulceribus imponeret, fore ut ab ulceribus liberaretur. Invenit fluvium et herbam Apollinis oraculo monstratam, cujus caulis atque radix varietate maculorum atque capitibus hydram imitantur: quot enim aliquis demetat, tot alia deinde renascuntur. Radicem hanc colocasium appellant. Ciborium vero enatum jucundum spectaculum et edules venas præbet Ægyptiis. Plurima circa Nilum nascitur: at illa circa Belum ulcera curatu difficilia sanat. Contrita herba cum radice album succum reddit. Hoc se Herculem sanasse ait, et urbem de hac causa *Acen* appellasse.

2.

Dorus, quæ nunc Dora vocantur, urbs Phœnices. Claudius Iolaus libro tertio Rerum Phœniciarum sic scribit: « Post Cæsaream sita sunt Dora, exiguum oppidulum, quod a Phœnicibus habitatur, qui propter saxosum et purpuris fœcundum litus ibi congressi gurgustia sibi ædificarunt, et fossas circumducentes, prouti opus procedebat, excisis e saxis muros fundarunt, et navium stationi aptam molem, quæ in mare procurrit, firmantes tutam reddiderunt, lingua patria eam *Dor* (?) vocantes. Græci vero facilioris enuntiationis causa urbem *Dora* vocare satis habent. Et nonnulli narrant Dorum Neptuni filium ejus conditorem fuisse. »

2 a.

Gadira, plurali numero dicitur. Nomen compositum ex vocibus γῆ et δειρά, ut sit pro γῆς δειρά, *terræ collum an-*

φησι Κλαύδιος Ἰούλιος ἐν ταῖς Φοινίκης ἱστορίαις, ὅτι Ἀρχαλεὺς υἱὸς Φοίνικος κτίσας πόλιν ὠνόμασε τῇ Φοινίκων γραφῇ· γάδον γὰρ παρ' αὐτοῖς τὸ ἐκ μικρῶν ὠκοδομημένον. Cf. Steph. Byz.: Γάδειρα, πόλις καὶ νῆσος ἐν τῷ Ὠκεανῷ, στενὴ καὶ περιμήκης, ὡς οὖσα τῆς γῆς ὄειρά, et Eustath. ad Dion. 64. Sec. Hesych. γάδειρα Phœnices vocant τὰ περιφράγματα. Cf. Plinius IV, c. 22 : *Pœni Gadir, ita Punica lingua septem significante.* — In Etym. M. p. 185, 14, pro Κλαύδιος legendum esse κλάδος viri docti monuerunt.

EX LIBRIS INCERTIS.

3.

Steph. B.: Ἰουδαία. Ἀλέξανδρος ὁ Πολυΐστωρ, ἀπὸ τῶν παίδων Σεμιράμιδος Ἰούδα καὶ Ἰδουμαία, ὡς δὲ Κλαύδιος Ἰόλαος, ἀπὸ Ἰουδαίου Σπάρτωνος ἐκ Θήβης μετὰ Διονύσου ἐστρατευκότος. Judæum Σπάρτωνος (nisi forte Σπάρτου scr.) finxit ex Udæo Sparto.

4.

Idem : Λάμπη, πόλις Κρήτης, Ἀγαμέμνονος κτίσμα, ἀπὸ Λάμπου τοῦ Ταρραίου. Τὸ ἐθνικὸν Λαμπαῖος. Κλαύδιος δὲ Ἰούλιος Λαμπέας αὐτούς φησιν.

CLAUDIUS THEON. CLODIUS NEAPOLITANUS.

« *Claudii Theonis* historia græca memoratur Hieronymo Præfat. in Danielem, ubi prodesse dicitur ad extremas Danielis partes intelligendas, esseque inter eas, quas secutum se ait Porphyrius quum contra Danielem librum scriberet duodecimum. » Voss. p. 416. V. Porphyrii fr. tom. III, p. 689. Inter varios, quos aliunde novimus, Theones nullus exstat, quem Porphyrii fontem fuisse cum probabilitatis specie contendere liceat.

Clodius Neapolitanus ab eodem Porphyrio laudatur in fragmento quod ex manuscr. Oxoniensi communicavit Bentleius in Epistol. ad Millium p. 49 Ox., ubi postquam de interpretatione verborum κναξζθι, χθύπτης, φλεγμώ, δρὸψ exposuerat, pergit: Καὶ ἕτερα δὲ πλεῖστα τοιαῦτα διὰ τῶν κδ' στοιχείων ἀπαρτίζοντα ἴδιον σκοπὸν εὕρομεν, οἷον· Βέθυ, ζὰψ, χθὼ, πλῆκτρον, σφίγξ· δ ἐστιν οὕτως· βέδυ ἐστὶν ἡ ὑγρὰ οὐσία, ζὰψ ἡ πυρώδης οὐσία, χθὼ ἡ γῆ, πλῆκτρον δὲ ὁ ἀὴρ, σφὶγξ ἡ τούτων φιλία διὰ τὸ συνεσφίγχθαι. Κλώδιος δὲ ὁ Νεαπολίτης οὕτως ἡρμήνευσε τὸ προκείμενον· ἀὴρ, θάλασσα, γῆ, ἥλιος. Eundem Clodium non addita nota patriæ citat Porphyrius De abstin. I, 26, ubi ex eo refert Pythagoricos in sacrificiis non prorsus abstinuisse animatis.

Quæritur an diversus sit *Sextus Clodius*, qui De diis græce scripsit teste Arnobio Adv. gent. V, 18 : *Faunam igitur Fatuam, Bona quæ dicitur dea, transeamus, quam myrteis cæsam virgis, quod marito nesciente seriam meri ebiberit plenam, Sextus Clodius indicat sexto De diis græco.* Cf. Lactantius De fals. rel. I, 22 : *Sextus Clodius in eo libro quem græce scripsit, refert Fauni hanc* (Fatuam) *uxorem fuisse.* Fortasse hic est Sextus Clodius, *e Sicilia, Latinæ simul Græcæque eloquentiæ professor*, cui Antonius duo millia jugerum campi Leontini assignavit. Vide Sueton De rhet. c. 5; Cicero Phil. II, 17. III, 9.

Κλώδιός τις ἐν Πλίγγῳ χρόνων, quem Plutarchus in Numa, c. 1, laudat, intelligendus est *Clodius Licinius*, cujus librum tertium rerum Romanarum citat Livius XXIX, 22. Hunc græce scripsisse quum non tradatur, nihil est cur nos putemus. Cf. Heeren. De fontt. Plut. p. 112; Krause Fragm. hist. Rom. p. 213.

CLEMENS.

Suidas : Κλήμης, ἱστορικός. Ἔγραψε Ῥωμαίων βασιλεῖς καὶ αὐτοκράτορας· καὶ πρὸς Ἱερώνυμον Περὶ τῶν Ἰσοκρατικῶν σχημάτων· καὶ ἄλλα. Eadem Eudocia p. 267.

Clementem historicum, in quem verba Suidiana (ἔγραψε... αὐτοκράτορας) cadere possint, novimus chronographum, cujus sæpe meminit Malalas (p. 34, 10. 228, 18. 231, 11. 240, 2. 242, 21. 280, 2. 428, 13 ed. Bonn.). Eundem laudant Cedrenus p. 19; Hesych. in fragm. in Christi natalem, Anonymus in Combefis. Origg. Constant. p. 32. Vixit homo post Justinianum (v. Malala p. 428, 13), ideoque ad nos nihil pertinet. Quod vero addit Suidas eundem scripsisse ad Hieronymum nescio quem (Rhodium peripateticum intelligit Westermannus *Gesch. d. Bered.* § 49, 1) περὶ Ἰσοκρατικῶν σχημάτων, aperte aliena miscuit,

gustum; nam Gadira est terræ eminentia; aut, sicuti Claudius Iolaus dicit in Phœnices historia, nomen inde venit, quod Archaleus Phœnicis filius urbisque conditor eam Phœnicum lingua sic appellavit. Nam γάδον apud Phœnices significat quod a parvis initiis ædificatum est.

3.

Judæa (*et Idumæa*) secundum Alexandrum Polyhistorem a Semiramidis liberis Juda et Idumæa, vocata; secundum Claudium Iolaum Judæa nomen habet a Judæo, Spartonis f., qui Thebis cum Baccho in expeditionem profectus est.

4.

Lampe, urbs Cretæ, ab Agamemnone condita, nomen habet a Lampo Tarrhæi filio. Gentile Lampæus. Claudius vero Lampenses incolas vocat.

chronographum confundens cum grammatico, quem citant Etym. M. v. ζάλη, Suidas v. ζάλην, Ἥρας, παλίμβολος, monente Ruhnkenio ad Tim. Lex. p. x. Conferri Bernhardyus et Westermannus jubent Ebertum in Dissertt. Sic. p. 150.

CLEOBULUS.

Plinius V, 11 : *Metrodorus et Cleobulus Chium a Chione nympha* sc. appellatam esse dicunt. — Memoratur Cleobulus etiam in indice auctorum ad lib. IV et XIII. Idem aut alius est Cleobulus, qui De re rustica scripsit, teste Columella I, 1, 1.

CLEON MAGNESIUS.

Pausanias X, 4, 6 : Κλέων δὲ ἀνὴρ Μάγνης (οἱ τῷ Ἑρμῷ προσοικοῦσιν) ἔφασκεν ἐς τὰ παράδοξα ἀπίστους εἶναι τῶν ἀνθρώπων, οἷς ἂν μὴ παρὰ τὸν αὐτῶν γένηται βίον θεάμασιν ἐπιτυχεῖν λόγου μείζουσιν· αὐτὸς δὲ καὶ Τιτυὸν καὶ ἄλλους ἔφη πεῖθεσθαι γεγονέναι κατὰ τὴν φήμην· τυχεῖν γὰρ δὴ ὢν ἐν Γαδείροις, καὶ ἐκπλεῦσαι μὲν αὐτός τε καὶ τὸν ἄλλον πάντα ὄχλον ἐκ τῆς νήσου κατὰ τὸ Ἡρακλέους πρόσταγμα· ὡς δὲ αὖθις ἐπανήκειν ἐς τὰ Γάδειρα, ἄνδρα εὑρεῖν θαλάσσιον ἐκπεπτωκότα ἐς τὴν γῆν· τοῦτον πλέθρα μὲν πέντε μάλιστα ἐπέχειν, κεραυνωθέντα δὲ ὑπὸ τοῦ θεοῦ καίεσθαι. Οὗτος μὲν δὴ ταῦτα ἔλεγε. Ex quonam opere hæc deprompta sint, incertum. Commentarios de rebus portentosis intelligi vult Vossius.

CLEON SYRACUSANUS.

ΠΕΡΙ ΛΙΜΕΝΩΝ.

Stephanus Byz. v. Ἀσπίς... ἔστι καὶ νῆσος πρὸς ταῖς Κυκλάσιν.... Ἔστι καὶ νῆσος ἄλλη Ψύρων ἔγγυς. Ἔστι καὶ ἄλλη, ὡς Κλέων ὁ Συρακούσιος ἐν τῷ Περὶ τῶν λιμένων, ἄδενδρος οὖσα.

νῆσος πρὸς ταῖς K.] « Existimo hanc insulam in sinu Saronico esse collocandam, atque inter illas insulas numerandam, quæ Atheniensium portui objacent. Plinius H. N. IV, 12 : *Siræo promontorio objacent Eleusa, Dendros, Craugiæ duæ, Selachusa, Cenchreis, Aspis.* In membranis Bibliothecæ publicæ pro *Dendros* conspicitur *Alendros*, quod mihi suspicionem injicit olim in Plinii exemplaribus *Adendros* fuisse exaratum, eamque esse insulam, cujus situm Stephanus infra reticet ; atque ab arborum raritate ex Cleone Syracusano sic dictam perhibet. » Bekker.

Cleonem Siculum una cum Timosthene, qui item Περὶ λιμένων scripsit, inter fontes suos recensent Scymnus Chius (v. 118 : καὶ τῷ Σικελῷ Κλέωνι καὶ Τιμοσθένει) et Marcianus Heracl. p. 112 ed. Miller. (...καὶ Ἀνδροσθένης Θάσιος, καὶ Κλέων ὁ Σικελιώτης, Εὔδοξος δὲ ὁ Ῥόδιος κτλ.) et Avienus in Ora marit. 48. Fortasse est Cleon Siculus, Alexandri Magni comes vilisque adulator, de quo v. Curtium VIII, 5. Ceterum Cleonis nomen, opinor, reponendum est ap. schol. Apollon. Rh. II, 297 : Ἔστι γὰρ καὶ Αἶνος ὄρος τῆς Κεφαλληνίας, ὅπου Διὸς ἱερόν ἐστι· οὗ μνημονεύει καὶ Λέων (l. οὗ μν. Κλέων) ἐν Περίπλῳ (fort. ἐν τῷ Περὶ λιμένων) καὶ Δημοσθένης (l. Τιμ.) ἐν τοῖς Λιμέσιν. — Denique nescio an Cleontis nomen lateat apud schol. Il. ε, 6, ubi *Cleander* Syracusius de argumento ad geographiam pertinente laudatur : Κλέανδρος [Κλέων δὲ?] ὁ Συρακούσιος ἐν τῷ Περὶ τοῦ ὁρίζοντος Ὁμηρόν φησι πρῶτον ἔννοιαν ὁρίζοντος ὀηλῶσαι, οὐκ ὀνομάσαντα μὲν ὁρίζοντα (μαθηματικὴ γὰρ ἦδε κλῆσις), εἰπόντα δὲ ἐπὶ τοῦ κυνός· « λαμπρὸν παμφαίνῃσι λελουμένος Ὠκεανοῖο, » ἐπεὶ ἔτι κέκρυπται, ὑπερκύψας δὲ τὸν ὁρίζοντα λαμπρὸν παμφαίνῃσι λελουμένος Ὠκεανοῖο· ὁ γὰρ τοιοῦτος ἄνεισι μὲν ἐκ τοῦ Ὠκεανοῦ, ὅτι ἔτι κέκρυπται. » — Οὐ λέληθε δὲ καὶ τὸν Ἄρατον, ἁρπάσαντα τὴν φωνὴν ἐπὶ τοῦ ὁρίζοντος φάναι « ὑψόθεν Ὠκεανοῖο. » Postrema de Arato non e Cleandro, sed ex Homeri commentatore fluxerint.

Tertius *Cleon* est *Curiensis*, Ἀργοναυτικῶν poeta (schol. Ap. Rhod. I, 77. 587. 625. Cf. Weichert. *Ueber d. Leb. u. d. Schft. d. Apollonius*), idem fortasse cum Cleone ἑλεγοποιῷ, cujus meminit auctor Etym. M. p. 389 (cf. Meinck. ad Euphor. p. 154) et Pollux X, 97.

Cleon Magnesius (ex iis, qui Hermi sunt accolæ) eos maxime homines rerum miraculis fidem habere non consuesse dicebat, quibus in tota vita non contigisset ipsis quicquam intueri quod esset communi hominum opinione majus ; se certe adduci posse ut crederet et Tityum et alios ea magnitudine, quam fama prodidit, fuisse. Venisse enim forte se aliquando Gades et ab ea insula cum tota sui comitatus turba Herculis jussu enavigasse ; mox iterum Gades reversum, marinum hominem in litus ejectum invenisse nihilo breviorem jugerum quinque spatio, qui a deo fulmine ictus incensus erat. Atque hæc quidem ille.

DE PORTUBUS.

Aspis est quoque insula juxta Cycladas ; et alia prope Psyra ; et alia arboribus carens, ut Cleon in libro De portubus narrat.

CLINIAS.

Festus p. 269 ed. Müller.: *Galitas scribit, quum post obitum Æneæ imperium Italiæ pervenisset ad Latinum, Telemachi Circæque filium, is quod ex Rhome suscepisset filios, Romum Romulumque, urbi conditæ in Palatio causam fuisse appellandæ potissimum Rhomæ.*

Galitas] *Clinias* Dacier. ex Servio Æn. I, 273: *Clinias refert Telemachi filium, Romen nomine, Æneæ nuptam fuisse, ex cujus vocabulo Romam appellatam.* « Et hæc sane cum Festi narratione satis concinunt, modo statuamus stemma a Clinia confictum hoc fuisse: Telemachus pater Latini et Romæ; hæc Æneæ uxor filios parit Romum Romulumque; Ænea mortuo Latinus imperium excipit, sed Æneæ filii propriam sibi urbem exstruunt. Alia opinio est Grauerti p. 94. » Müller. Cf. Calliæ fr. 5, tom. II, p. 383. — *is quod*] cod. *hisque*; Ursinus *isque*; Müller. *is quod*, sc. Æneas, non Latinus.

Ceterum de Clinia parum constat. Memoratur *Clinias* apud Agatharchidem ap. Phot. cod. 260; sed ibi Reinesius recte reposuit *Diniam* (v. fr. 4). Præterea ap. schol. ad Apoll. Rh. II, 1086 leguntur hæc: Κλεινίας δέ φησι καὶ τὸν ναόν ποτε οὕτως εἰρῆσθαι ἔνναιον διὰ τὸ ἐνναίειν ἐν αὐτῷ τοὺς θεούς. — De Clinia Pythagoreo v. Stobæus Floril. I, 65, 66. (LXIV, 16); schol. Il. 1, 189 in Cram. An. III, p. 56. Fabric. B. Gr. I, p. 840 ed. Harl.

CLEOPHANES.

ΠΕΡΙ ΑΓΩΝΩΝ.

Schol. Pindar. Ol. IX, 143: Ἐν τῇ Ἀρκαδίᾳ γὰρ ἤγοντο τῷ Διὶ τὰ Λύκαια. Κλεοφάνης ἐν τῷ Περὶ ἀγώνων.

Auctor hic aliunde non notus. *Cleophanes* rhetor Myrleanus (Democharis æqualis), commemoratur in libris Strabonis (VII, p. 566). Eundem Diogenes L. IV, 41 vocat *Leocharem*. At verum nomen esse Cleocharem censet Ruhnken. ad Rutilium Lupum (I, 2 et 10). Σύγκρισιν Δημοσθένους καὶ Ἰσοκράτους a Cleochare scriptam esse discimus e Photio (cod. 176. 21). Cf. Westermann. *Gesch. d. gr. Bereds.* § 76, 12. — *Cleophanes* quidam, qui cum Phocione contra Philippum pugnavit, est apud Plutarchum Phoc. 13. Antiphanis comœdiam, quæ Κλεοφάνης inscribitur, laudat Athenæus III, p. 98, F. — Cum nostro Cleophane confer Charicleм, qui Περὶ τοῦ ἀστικοῦ ἀγῶνος scripsit.

[CLEOPHORUS. Schol. Odyss. γ, 215, ἐπισπόμενοι θεοῦ ὁμφῇ.] Ἐν τῇ ἑξακαιδεκάτῃ (sic) Ἱστορεῖ Κλεοφόρος [ἐν τῷ] Περὶ τοὺς θεούς, πολλάκις μεθίστησαν τοὺς βασιλεῖς μαντεῖα. Bœckhius (ut Buttmannus in Addendis notat) corrigendum censet: Ἱστορεῖ ὁ Ἔφορος περὶ τοῦδε, ὡς πολλάκις κτλ. In cod. Harlej. ap. Cramer. Anecd. Parisin. III, p. 434: Πολλάκις μεθίστασι τοὺς βασιλεῖς μαντείαις ἐπισπόμενοι· ἱστορεῖ Κλεοφόρος ἐν τῷ ις' Περὶ τοὺς θεούς. Τοῦτο συνῳδόν ἐστι τὸ· Δεινὸν δὲ γένος βασιλήιόν ἐστι Κτείνειν· ἀλλὰ πρῶτα θεῶν εἰρώμεθα βουλάς. Odyss. II, 401.].

CLITONYMUS.

ΙΤΑΛΙΚΑ.

1.

Plutarchus Par. Min. c. 10: Ῥωμαῖοι πρὸς Λατίνους πολεμοῦντες ἐχειροτόνησαν στατηγὸν Ἡόπλιον Δέκιον· νεανίσκος δέ τις τῶν ἐπισήμων πένης, τοὔνομα Κάσσιος Βροῦτος, ἐπὶ ῥητῷ μισθῷ νυκτὸς τὰς πύλας ἀνοῖξαι ἐβουλήθη. Φωραθεὶς δὲ, εἰς ναὸν ἔφυγεν Ἀθηνᾶς Αὐξιληρίας. Κάσσιος δὲ Σιγνίφερ, ὁ πατὴρ αὐτοῦ, κατέκλεισε, καὶ λιμῷ διέφθειρε, καὶ ἄταφον ἔρριψεν· ὡς Κλειτώνυμος ἐν Ἰταλικῶν *.

ΣΥΒΑΡΙΤΙΚΑ.

E LIBRO SECUNDO.

2.

Idem ib. c. 21: Ἐν Συβάρει, πόλει τῆς Ἰταλίας, νέος περίβλεπτος τὸ κάλλος Αἰμίλιος φιλοκύνηγος ἦν· ἡ δὲ νεόνυμφος ὁδῷ ἑτέρᾳ συνεῖναι εἰσῄει εἰς τὴν

DE CERTAMINIBUS.

In Arcadia Jovi Lycæa celebrabantur, ut Cleophanes in libro De certaminibus ait.

ITALICA.

Romani bello Latino Publium Decium imperatorem designaverunt. Quidam autem patricius juvenis, nomine Cassius Brutus, quum pauper esset hostibus pro certa mercede portas aperire instituit. Deprehensusque in templum Minervæ Auxiliariæ confugit. Pater autem ejus Cassius Signifer ibi eum inclusit, fameque interemptum inhumatum abjecit. Clitonymus in Italicis.

SYBARITICA.

2.

Sybari, quæ Italiæ urbs est, Æmilius, raræ formæ juvenis, deditus erat venationibus. Mulier, cum qua nuper nuptias peregerat, cum alia femina rem ei esse opinata,

νάπην. Τῶν δὲ δένδρων σεισθέντων, οἱ κύνες ἐπιδραμόντες, διέσπασαν· ὁ δὲ ἐπέσφαξεν ἑαυτόν· ὡς Κλειτώνυμος ἐν δευτέρῳ Συβαριτικῶν.

ΘΡΑΚΙΚΑ.

Idem De fluv. c. 3, 4 : Γεννᾶται δὲ καὶ ἐν τῷ Παγγαίῳ ὄρει βοτάνη, κιθάρα καλουμένη διὰ ταύτην τὴν αἰτίαν. Διασπαράξασαι τὸν Ὀρφέα, τὰ μέλη τοῦ προειρημένου εἰς ποταμὸν ἔβαλον Ἕβρον. Καὶ ἡ μὲν κεφαλὴ τοῦ θνητοῦ κατὰ πρόνοιαν θεῶν εἰς δράκοντα μετέβαλε τὴν μορφὴν τοῦ σώματος· ἡ δὲ λύρα κατεστηρίχθη (κατηστερίσθη?) κατὰ προαίρεσιν Ἀπόλλωνος· ἐκ δὲ τοῦ ῥεύσαντος αἵματος ἐνεφάνη βοτάνη, κιθάρα καλουμένη. Τῶν δὲ Διονυσίων τελουμένων, αὕτη κιθάρας ἀναδίδωσι ἦχον· οἱ δὲ ἐγχώριοι νεβρίδας περιβεβλημένοι καὶ θύρσους κρατοῦντες, ὕμνον ᾄδουσιν·

Καὶ τότε φρονήσεις, ὅταν ἴσῃ μάτην φρονῶν·

καθὼς ἱστορεῖ Κλειτώνυμος ἐν τῷ γ' τῶν Θρᾳκικῶν (sic emend. Jonsius III, 2, 2 pro vg. Τραγικῶν).

CLITOPHON RHODIUS.

ΙΝΔΙΚΑ.

E LIBRO DECIMO

1.

Plutarch. De fluv. 25, 3 : Φύεται δὲ καὶ βοτάνη (sc. ἐν Ἰνδῷ), Καρπύκη καλουμένη, βουγλώσσῳ παρόμοιος· ποιεῖ δ' ἄριστα πρὸς ἰκτερικοὺς μεθ' ὕδατος χλιαροῦ διδομένη τοῖς πάσχουσι· καθὼς ἱστορεῖ Κλειτοφῶν ὁ Ῥόδιος ἐν ι' Ἰνδικῶν. Eadem Stobæus Florileg. C, 20.

ΚΤΙΣΕΙΣ.

E LIBRO DECIMO TERTIO.

2.

Plutarch. De fluv. 6, 4 : Παράκειται δ' αὐτῷ (sc. τῷ Ἄραρι ποταμῷ) ὄρος, Λούγδουνος καλούμενον· [μετ]ωνομάσθη δὲ δι' αἰτίαν τοιαύτην. Μώμορος καὶ Ἀτεπόμαρος, ὑπὸ Σεσηρονέως τῆς ἀρχῆς ἐκβληθέντες, εἰς τοῦτον κατὰ προσταγὴν τὸν λόφον πόλιν κτίσαι θέλοντες. Τῶν δὲ θεμελίων ὀρυσσομένων, αἰφνιδίως κόρακες ἐπιφανέντες καὶ διαπτερυξάμενοι, τὸ πέριξ ἐπλήρωσαν τὰ δένδρα. Μώμορος δ', οἰωνοσκοπίας ἔμπειρος ὑπάρχων, τὴν πόλιν Λούγδουνον προσηγόρευσεν· λοῦγον γὰρ τῇ σφῶν διαλέκτῳ τὸν κόρακα καλοῦσι· δοῦνον δὲ τὸν ἐξέχοντα· καθὼς ἱστορεῖ Κλειτοφῶν ἐν ιγ' Κτίσεων.

ΓΑΛΑΤΙΚΑ.

E LIBRO QUINTO VEL PRIMO.

3.

Stobæus Floril. X, 71 : Κλειτοφῶντος ἐκ τοῦ ε' Ἰταλικοῦ (l. Γαλατικῶν). Βρέννος ὁ τῶν Γαλατῶν βασιλεὺς, λεηλατῶν τὴν Ἀσίαν, εἰς Ἔφεσον ἦλθε, καὶ στρατοπεδευσάμενος περιέμενε τοῦ πολέμου τὴν προθεσμίαν. Παρθένος δέ τις τῶν ἐπισήμων, τοὔνομα Δημονίκη, εἰς ἐπιθυμίαν ἐμπεσοῦσα τοῦ βαρβάρου, προδώσειν αὐτῷ τὴν Ἔφεσον ὑπέσχετο, ἐὰν μισθὸν λάβοι τὰ ψέλλια καὶ τοὺς ὅρμους· ὁ δὲ Βρέννος δεξάμενος αὐτὴν εἰς τόπον ὡρισμένον, ἦγαγε τοὺς ὑποτεταγμένους, καὶ προσέταξεν αὐτοῖς τὸν χρυσὸν ὅσον εἶχον κόσμου χάριν βάλλειν εἰς τὸν τῆς φιλαργύρου κόλπον. Ποιησάντων δὲ αὐτῶν τὸ παραγγελθὲν, ἡ Δημονίκη ὑπὸ τῆς δαψιλείας τοῦ βαλλομένου χρυσίου ζῶσα κατεχώσθη.

Plutarch. Par. min. c. 15 : Βρέννος, Γαλατῶν βασιλεὺς, λεηλατῶν τὴν Ἀσίαν, ἐπὶ Ἔφεσον ἦλθε, καὶ

---

nemus intravit. Ramis autem agitatis, canes accurrerunt, eamque discerpserunt. Clitonymus secundo Sybariticorum.

THRACICA.

3.

Nascitur in Pangæo monte herba *cithara* nuncupata hanc ob causam. Illæ quæ Orpheum discerpserunt, ejus membra in fluvium Hebrum projecerunt. Et caput quidem mortui dii mutarunt in dracontis formam, lyra autem ex Apollinis decreto inter astra relata est. At ex sanguine fluente orta est herba, citharæ vocata, quæ dum peraguntur Dionysia, sonum emittit citharæ. Indigenæ vero nebridibus induti et thyrsos tenentes, hymnum canunt, cujus hæc sunt verba :

Tuncque sapies quum eris in vanum sapiens.

Refert Clitonymus tertio Thracicorum.

INDICA.

1.

Crescit in Indo herba Carpyce, buglosso simillima, quæ laborantibus regio morbo exhibita cum aqua tepida, eos liberat, ut refert Clitophon Rhodius decimo Indicorum.

URBIUM ORIGINES.

2.

Juxta Ararem adstat mons Lugdunus, qui hanc ob causam nomen hoc accepit. Quum Momorus et Atepomarus, a Seseroneo regno dejecti, in eo colle ex oraculi præcepto urbem ædificare vellent, jactis jam fundamentis, corvi subito apparentes expansis alis, arbores quæ circa erant repleverunt. Momorus autem augurii callentissimus civitatem Lugdunum vocavit. *Lugum* enim dialecto sua corvum vocant, *dunum* vero locum eminentem, ut refert Clitophon decimo tertio De urbium originibus.

GALATICA

3.

Brennus Gallorum dux Asiam vastans ad Ephesum venit, ibique puellam Demonicen nomine adamavit : ea se corporis sui usuram ipsi concessuram, Ephesumque traditurum pollicita est, pacta mercedis loco armillas et mundum mu-

ἠράσθη παρθένου δημοτικῆς (l. Δημονίκης)· ἡ δὲ συνελθεῖν ὑπέσχετο, ἐὰν τὰ ψέλλια καὶ τὸν κόσμον τῶν γυναικῶν δῷ αὐτῇ, καὶ τὴν Ἔφεσον προδοῦναι· ὁ δ' ἠξίωσε τοὺς στρατιώτας ἐμβαλεῖν εἰς τὸν κόλπον ὃν εἶχον χρυσὸν τῆς φιλαργύρου. Ποιησάντων δὲ, ὑπὸ τῆς δαψιλείας τοῦ χρυσοῦ ζῶσα κατεχώσθη, καθάπερ ἱστορεῖ Κλειτοφῶν ἐν πρώτῳ Γαλατικῶν. Cf. Droysen. *Hellen.* II, p. 177.

4.

Plutarch. De fluv. 7, 6 : Γεννᾶται δ' ἐν αὐτῷ (sc. ἐν τῷ Τμώλῳ) λίθος κισσήρει παρόμοιος, καὶ σπανίως εὑρίσκεται· τετράκις γὰρ τῆς ἡμέρας ἀλλάσσει τὴν χρόαν· βλέπεται δὲ ὑπὸ παρθένων τῶν μὴ τῷ χρόνῳ φρονήσεως ἐχουσῶν· αἱ δὲ ὥραν ἔχουσαι γάμων, ἐὰν ὁρῶσιν αὐτὸν, οὐδὲν ἀδικοῦνται παρὰ τῶν ὑβρίζειν θελόντων· καθὼς ἱστορεῖ Κλειτοφῶν. Eadem usque ad verbum ἐχουσῶν leguntur in Aristot. Mirab. c. 174 ed. Westermann.

5.

Schol. Venet. Il. υ, 404 : Νηλεὺς (in codd. BV. corrupte Ἀπλεὺς) ὁ Κόδρου χρησμὸν λαβὼν ἀποικίαν ἔστειλεν εἰς Μίλητον καὶ τὴν Καρίαν ἐξ Ἀθηνῶν καὶ τῆς Ἀχαϊκῆς Ἑλίκης. Παραγενόμενος εἰς τὴν Καρίαν ἱερὸν Ποσειδῶνος ἱδρύσατο καὶ ἀπὸ τοῦ ἐν Ἑλίκῃ τεμένους Ἑλικώνιον προσηγόρευσε. Δοκεῖ δ' ἐπὰν θύωσι [τὸν θεὸν], βοησάντων μὲν τῶν βοῶν προσδέχεσθαι τὸ θεῖον τὴν θυσίαν· σιγώντων δὲ, λυποῦνται, μηνίειν νομίζοντες. Ἡ ἱστορία παρὰ Κλειτοφῶντι. Quæritur an recte se nomen habeat. Fortasse erat : ἡ ἱστορία παρὰ Κλείτῳ. Certe Clytum (Κλεῖτον ap. Athen.) Milesiacorum scriptorem bene novimus (v. t. II, p. 333).

CONON.

Quæ in sequentibus e Cononc afferuntur, num omnia ejusdem auctoris sint, et ad Cononem pertineant Augusti æqualem, cujus Narrationes superstites sunt, quærimus.

ΓΑΛΑΤΙΚΑ.

1.

Servius ad Virgil. Æn. VII, 738 : *Sarrastis populos*] *Populi Campaniæ sunt a Sarno* (codd. Burm. *Sarro*) *fluvio. Conon in eo libro, quem de Italia scripsit, quosdam Pelasgos aliosque ex Peloponneso convenas ad eum locum Italiæ venisse dicit, cui nullum antea nomen fuerit, et flumini, quem incolerent, Sarno nomen imposuisse ex appellatione patrii fluminis, et se Sarrhastes appellasse : hi inter multa oppida Nuceriam condiderunt.*

2.

Macrobius Sat. I, 9 : *Xenon* (Conon?) *primo Italicón tradit Janum in Italia primum dîs templa fecisse et ritus instituisse sacrorum, ideoque eum in sacrificiis præfationem meruisse perpetuam. Xenionem*, qui Cretica scripsit, laudari putat Vossius p. 506. Mihi Macrobius et Servius eundem auctorem, cujus nomen alterutro loco corruptum est, citare videntur.

Josephus C. Apion. I, 23, inter eos qui de Judæorum antiquitate verba fecerint, laudat Theophilum, Theodotum, Mnaseam, Aristophanem, Hermogenem, Euemerum, *Cononem*, Zopyrionem.

ΗΡΑΚΛΕΙΑ.

ΝΗΣΙΑΣ.

E LIBRO TERTIO.

3.

Schol. Apoll. Rh. I, 1165 : Ὁ δὲ πρὸς τὸν Αἰγαίωνα μῦθος ὑπὸ Δημητρίου φέρεται τοῦ Κνιδίου (scr. Σκηψίου?). Κόνων δὲ ἐν τῇ Ἡρακλείᾳ φησὶν ὅτι Αἰγαίων καταγωνισθεὶς ὑπὸ Ποσειδῶνος κατεποντίσθη εἰς τὸ νυνὶ λεγόμενον ὑπὸ τοῦ Ἀπολλωνίου ἠρίον

---

liebrem. Brennus militibus mandavit, ut quidquid auri haberent, id in sinum avaræ conjicerent. Itaque illa auri multitudine obruta periit, sicuti Clitophon narrat primo Galaticorum.

4.

Nascitur in Tmolo lapis pumici similis, qui infrequentius invenitur; is quater per diem mutat colorem; conspici solet a virginibus, qui propter ætatis imbecillitatem sapientia præditæ non sunt. Quodsi quæ plenis sunt nubiles annis, eum conspexerint, nequidquam laeduntur ab iis qui tentare eas volunt, uti auctor est Clitophon.

5.

Neleus, Codri filius, ex oraculi jussu coloniam deduxit Miletum in Cariam Athenis et ex Achaiæ urbe Helice. In Cariam ubi venerat, templum Neptuno consecravit, idque de fano, quod Helicæ erat, Heliconium nuncupavit. Videtur autem sacrificantibus, si boves mactandi vocem mittunt, grate deus sacrificium accipere; sin silent boves, contristantur, irasci numen putantes. Historia apud Clitophontem est.

HERACLEA. DE INSULIS.

Conon in Heraclea dicit Ægæonem certamine devictum a Neptuno demersum esse ubi est quod nunc Apollonius vocat

Αἰγαίωνος, (τὸν αἰ...ν καὶ Βριάρεων καλῶν). Περὶ δὲ τῆς κλήσεως τοῦ Αἰγαίου πελάγους ἐν μὲν τῷ τρίτῳ τῷ Περὶ τῆς Νησιάδος φησὶν ἐν τούτοις· « Τὸ Αἰγαῖον πέλαγος οἱ μὲν ἀπὸ τῆς Περκανίας Αἰγὸς ἐπώνυμον γεγονέναι φασίν· οἱ δὲ, ἀπὸ τῆς Καρυστίας τῆς Αἰγαίης ὀνομαζομένης. Αἱ μὲν γὰρ Αἰγαὶ, ἔνθεν τὸν Ποσειδῶνα παραγίνεσθαι φασὶ, κατὰ Πελοπόννησον εἰσὶν, ἐν τοῖς περὶ Κρίσαν τόποις (ἐν τῷ κατὰ Κρίσαν κόλπῳ). »

Ἠρίον Αἰγ.] Ῥυνδακὸς, ποταμὸς Φρυγίας, ὁ νῦν Μέγιστος, πρὸς ᾧ κατὰ τὴν ἔξοδον καὶ Αἰγαίωνός τινος ἥρωος Μυσοῦ τάφος, schol. l. l. Si recte verba se habent, ἡ Νησιὰς esse debet Cononis. Reines. ap. Suid. v. Σῆμος ed. Bernh. nomen auctoris excidisse censet, nempe *Semi*, cujus Νησιάδα uno loco laudat Athenæus III, p. 123, D. At probabiliter ap. Athen. reponendum Δηλιάδα, cujus sæpissime ille meminit.

COSMES.

ΑΙΓΥΠΤΙΑΚΑ.

E LIBRO PRIMO.

Schol. Apoll. Rh. IV, 262 : Κόσμης δὲ ἐν πρώτῃ Αἰγυπτιακῶν καὶ Λέων ... καὶ Κνωσσος (l. Εὔδοξος) ἐν α' Γεωγραφουμένων τῆς Ἀσίας πάντων ἀρχαιοτάτους Αἰγυπτίους φασί· καὶ ἐν Αἰγύπτῳ πρώτην κτισθῆναι πολιν Θήβας. Nomen auctoris fortasse mendam traxit. Sin genuinum est, scribendum certe Κοσμῆς s. Κοσμᾶς.

CRATES ATHENIENSIS.

ΠΕΡΙ ΤΩΝ ΑΤΗΝΗΣΙ ΘΥΣΙΩΝ.

1.

Suidas v. Εἰρεσιώνη, et hinc schol. Ald. Aristoph. Eq. 729, p. 410 ed. Didot, de εἰρεσιώνῃ : Κράτης δὲ ὁ Ἀθηναῖος ἐν τῷ Περὶ τῶν Ἀθήνησι θυσιῶν, ἀφορίας ποτὲ κατασχούσης τὴν πόλιν, θαλλόν φησι καταστέψαντας ἐρίοις ἱκετηρίαν ἀναθεῖναι τῷ Ἀπόλλωνι.

2.

Suidas v. Κυνήειος et Photius v. Κύνειος : Κράτης ἐν τῷ Περὶ τῶν Ἀθήνησι θυσιῶν οὕτω γράφει· « Τὸ δὲ Κύννειόν ἐστι Ἀπόλλωνος ἱερὸν Κυννείου· [ἀναλίσκεται δὲ εἰς τὰς θυσίας τὰς τοῦ Ἀπόλλωνος τοῦ Κυννείου] τὸ ἐκ τοῦ θυννείου γινόμενον. Τοῦτο δέ ἐστι τὸ θυννεῖον Ἁλῆσι, καὶ γίνεται πρόσοδος μεγάλη. Ταύτην ἡ πόλις εἰς θυσίαν καταχωρίζει τῷ Ἀπόλλωνι τῷ Κυνναίῳ Ἁλῆσι, οὗ Δημήτριος ὁ βασιλεύς. »

Κύννειον] κυνήειον Phot. et Suid. — Κυννείου] sic h. l. Phot.; κυνηείου Suid. Uncis inclusa supplevit Hermannus. — Ἁλῆσι] ἀλήσει cod. Phot.; ἀλῆισι corrector; ἀλήσιον Suid. — Ἁλῆσι, οὗ] Ἀλησίου codd. Phot. et Suid., ἀλήσιον edit. Mediol. Demetrii statuam intelligendam esse censent Hemsterhusius et Hermannus. Ceterum cf. Socratis fr. 16.

3.

Harpocratio : Προχώνια... Δίδυμος δὲ προχώνια, φησὶ, πυροὶ μέλιτι κεχρισμένοι· Ἀριστοφάνης δὲ ὁ γραμματικὸς καὶ Κράτης τὰ ἐξ ἀφρύκτων κριθῶν οὕτως φασὶν ὀνομάζεσθαι· ἔοικε δὲ καὶ ἐκ πυρῶν καὶ ἐκ κριθῶν γίνεσθαι, ὡς Ἀντικλείδης ἐν τοῖς Ἐξηγητικοῖς ὑποσημαίνει. Δήμων δέ φησιν ἐν τῷ Περὶ θυσιῶν· « Καὶ προχώνιά ἐστι χάγχρος (χάχρυς Phot. et Suidas) κατηριγμένοι μετὰ ἀρωμάτων. » Hæc ad eundem Cratetem refero. Eadem Suidas et Photius.

Ægæonis (quem eundem etiam Briareum appellat) sepulchrum. Quod vero dominationem maris Ægæi attinet, idem libro e tertio De insulis dicit hæc : « Ægæum mare alii ab Ægæ Percania, alii a Carystia Ægæa, quam vocant, nomen habere aiunt. Nam Ægæ, unde Neptunum venisse dicunt, in Peloponneso sunt e regione Crissæ. »

DE REBUS ÆGYPTIACIS.

Cosmes in primo De rebus Ægyptiacis et Leon et Eudoxus in primo Geographicorum Asiæ Ægyptios omnium antiquissimos esse, ac primam in Ægypto urbem Thebas esse conditam.

DE SACRIFICIIS ATHENIENSIUM.

1.

Crates Atheniensis in libro De sacrificiis Atheniensium tradit, quum sterilitate aliquando urbs premeretur, cives ramum lana obvolutum supplicatorium dedicasse Apollini.

2.

Crates in libro De sacrificiis Atheniensium hæc scribit : « Cynneum est templum Apollinis Cynnei. In cujus sacra impenduntur reditus thynnei. Intelligo autem thynneum Halaense, unde magnum redit vectigal. Hoc civitas in sacrificia assignavit Apollini Cynneo, cujus templum Halis est, ubi Demetrius rex (*statua Dem. regis*). »

3.

Proconia, Didymus ait, triticum est melle perlitum. Aristophanes grammaticus et Crates farinam ita vocari aiunt ex hordeo non tosto confectum. Apparet autem ea fam ex tritico quam hordeo fieri, ut ex Anticlide in Exegeticis intelligere est. Demon vero in libro De sacrificiis ait : « Proconia dicitur hordeum decorticatum, aromatis conditum. »

4.

Harpocratio : Ὁμηρίδαι. Σέλευκος ἐν β' Περὶ βίων ἁμαρτάνειν φησὶ Κράτητα νομίζοντα ἐν ταῖς Ἱεροποιίαις Ὁμηρίδας ἀπογόνους εἶναι τοῦ ποιητοῦ.

Ἱεροποιίαις] alius titulus esse videtur libri Περὶ θυσιῶν. Sic Nitzsch. Histor. Hom. II, p. 72. Aliter Welcker. *Cycl.* p. 166 not.

5.

Schol. Soph. OEd. C. 100 : Καὶ οὐ μόνον θυσίας νηφαλίους, ἀλλὰ καὶ ξύλα τινά, ἐφ' ὧν ἔκαιον. Κράτης μὲν οὖν ὁ Ἀθηναῖος τὰ μὴ ἀμπέλινα τῶν ξύλων πάντα νηφάλια φησὶ προσαγορεύεσθαι. Ὁ δὲ Φιλόχορος ἀκριβέστερόν φησι κτλ. (Phil. fr. 31).

Quæ ex Cratetis libris Περὶ Ἀττικῆς διαλέκτου affert Athenæus, ad Atheniensem, non vero ad Mallotem Cratetem referenda sunt. *Librum secundum* laudat Athenæus VI, p. 235, B (De parasitis; quem locum Athenæum ex Polemone Cratetis testimonium adhibente excerpsisse censet Prellerus ad Polem. fr. 78); III, 114, A : Κράτης δ' ἐν δευτέρᾳ Ἀττικῆς διαλέκτου, θάργηλον καλεῖσθαι τὸν ἐκ τῆς συγκομιδῆς πρῶτον γινόμενον ἄρτον. — XI, p. 495, A : Κράτης δ' ἐν δευτέρῳ Ἀττικῆς διαλέκτου γράφει οὕτως· « Οἱ χόες πελίκαι, καθάπερ εἴπομεν, ὠνομάζοντο. Ὁ δὲ τύπος ἦν τοῦ ἀγγείου πρότερον μὲν τοῖς Παναθηναϊκοῖς ἐοικώς, ἡνίκα ἐκαλεῖτο πελίκη, ὕστερον δὲ ἔσχεν οἰνοχόης σχῆμα » κτλ. — XIV, p. 653, B : Κρ. ἐν β' Ἀττ. διαλ. ἐν τοῖς ὕμνοις τοῖς ἀρχαίοις φάσκων ἀντὶ τοῦ βότρυος τὴν σταφυλὴν κεῖσθαι κτλ. — E *libro quinto* Athenæus XI, p. 497, F : Κρ. ἐν ε' Ἀττικῆς διαλ. ἔκπωμά φησιν εἶναι οὗτως (σαννάκρα) καλούμενον. Adde IX, p. 366, F : Κράτης ἐν τοῖς Περὶ Ἀττικῆς λέξεως Ἀριστοφάνη παριστᾷ λέγοντα κτλ., καθά φησι Σέλευκος ἐν τοῖς Περὶ Ἑλληνισμοῦ. XIV, p. 640, C, ubi versus Philippidæ comici e Cratete laudantur.

ΒΟΙΩΤΙΑΚΑ.

6.

Schol. Hesiod. Theog. 5 : Περμησὸς, ὃν καλοῦσιν οἱ ἐγχώριοι διὰ τὸ πρῶτον φανῆναι Πάρμησον, ὡς φησι Κράτης ἐν τοῖς Βοιωτιακοῖς. Ἐμβάλλει δὲ εἰς τὴν Κωπαΐδα λίμνην, τὰς δὲ πηγὰς ἔχει ἐν τῇ Θεσπιακῇ χώρᾳ.

7.

Etym. M. p. 145, 53 : Ἄρνη, πόλις Βοιωτίας· ἔστι δὲ καὶ Θεσσαλίας· ἀπὸ Ἄρνης τῆς Αἰόλου· ὁ δὲ Κράτης φησὶ παρὰ τὸ ἄρνας· ἐπιτηδεία γὰρ εἰς τὸ ἄρνας τρέφειν ἡ πόλις. Καὶ οὐκ ἀπεικός· ὡς γὰρ ὁ αὐτός φησι, καὶ τὴν Κῶν τὴν ἐπιτηδείαν πρὸς τὰ πρόβατα τοὺς ἐνοικοῦντας Κᾶρας οὕτως ὀνομάζειν τῇ οἰκείᾳ φωνῇ. Κῶν γὰρ τὸ πρόβατον ὠνόμασαν. Οὕτω καὶ τὴν ἄρνην· καὶ γὰρ αὕτη εὔαρνος. Eadem Tzetzes ad Lyc. 644, ubi pro Κράτης codd. Κράτων et Κρίτων.

Crates hic, opinor, non diversus est a Pergameno grammatico, Cratete Mallote, qui sæpius in Scholl. ad Hesiodum laudatur. Eum vero peculiare opus de rebus Bœotorum condidisse hoc uno loco fisus haud contenderim; immo voce Βοιωτιακῶν nihil nisi commentariorum in Hesiodum locus indicari mihi videtur. Quantopere enim in his ad Geographica Crates attenderit, quum ex omni Crateteæ disciplinæ ratione patet, tum ex uno Strabone colligitur (v. Strabo p. 3. 4. 30. 31. 38. 103. 157. 439. 609. 676. 702). Similiter Eustathius ad Odyss. IX, 22, p. 1613, 13, Crateti opus Περὶ λιμένων affingit : Νήριτον] Κράτης δὲ ἐν τῷ Περὶ λιμένων Νήϊον γράφει, καὶ Φιλόξενος δὲ ὁμοίως. Ubi schol. : Ὁ Φιλόξενος Νήϊον αὐτό φησι... Τινὲς δὲ Νήϊον, ὥσπερ ὁ Κράτης, τὸν περὶ τὸν λιμένα τόπον. Neque aliud quidpiam inveni, unde opus historicum vel geographicum a Cratete Pergameno sive Mallote (quos Vossius perperam distinguit) jure colligi possit.

4.

Seleucus in secundo De vitis errare dicit Cratetem, qui in libro De sacrificiis Homeridas posteros poetæ esse dicat.

5.

Atque non modo sacra abstemia, sed etiam ligna quædam abstemia, quibus illa cremabant, habebant. Et Crates quidem Atheniensis præter vitem omnia ligna vocari abstemia ait, Philochorus vero accuratius dicit etc.

BŒOTIACA.

6.

Permessus, qui vocatur ab indigenis quod primum apparuerit Parmessus, ut Crates in Bœoticis dicit, in Copaidem lacum influit, fontes vero in Thespiensium regione habet.

7.

Arne, urbs Bœotiæ. Est etiam Arne Thessaliæ. Nomen habet ab Arne Æoli filia, vel, uti Crates dicit, ab ovibus (παρὰ τὸ ἄρνας), quod idonea ad oves alendas urbs sit. Neque id veri dissimile. Nam, ut idem Crates dicit, Con quoque, quod ovibus alendis apta esset, Cares incolæ sua lingua sic nominarunt. Scilicet ovem Cares *cón* appellant. Eodem igitur modo Arnen vocarunt, quæ item est ovibus dives.

CREON VEL PÆON AMATHUSIUS.

ΚΥΠΡΙΑΚΑ.

E LIBRO PRIMO.

1.

Schol. Aristoph. Nub. 10: Κρέων δὲ ἐν τῷ πρώτῳ τῶν Κυπριακῶν κορδύλην φησὶ καλεῖσθαι τὸ πρὸς κεφαλῇ (κεφαλῆς Suid.) προσείλημα, ὃ δὴ παρὰ Ἀθηναίοις καλεῖται κρώβυλον, παρὰ δὲ Πέρσαις κιδάριον (νιδάριον Suid.).

Eadem habet Suidas vv. ἐγκεκορδυλημένος, coll. νιδάριον, φασκιόλιον, sed corrupte laudat Creontem ἐν τῷ α' τῶν Ῥητορικῶν. — Idem auctor (Vossio omissus), nisi egregie fallor, Plutarcho dicitur Παίων Ἀμαθούσιος.

2.

Plutarchus Thes. c. 20: Ἴδιον δέ τινα περὶ τούτων λόγον ἐκδέδωκε Παίων ὁ Ἀμαθούσιος. Τὸν γὰρ Θησέα φησὶν ὑπὸ χειμῶνος εἰς Κύπρον ἐξενεχθέντα, καὶ τὴν Ἀριάδνην ἔγκυον ἔχοντα, φαύλως δὲ διακειμένην ὑπὸ τοῦ σάλου καὶ δυσφοροῦσαν ἐκβιβάσαι μόνην· αὐτὸν δὲ τῷ πλοίῳ βοηθοῦντα πάλιν εἰς τὸ πέλαγος ἀπὸ τῆς γῆς φέρεσθαι. Τὰς οὖν ἐγχωρίους γυναῖκας τὴν Ἀριάδνην ἀναλαβεῖν καὶ περιέπειν ἀθυμοῦσαν ἐπὶ τῇ μονώσει, καὶ γράμματα πλαστὰ προσφέρειν, ὡς τοῦ Θησέως γράφοντος αὐτῇ, καὶ περὶ τὴν ὠδῖνα συμπονεῖν καὶ βοηθεῖν· ἀποθανοῦσαν δὲ θάψαι, μὴ τεκοῦσαν. Ἐπανελθόντα δὲ τὸν Θησέα καὶ περίλυπον γενόμενον τοῖς μὲν ἐγχωρίοις ἀπολιπεῖν χρήματα, συντάξαντα θύειν τῇ Ἀριάδνῃ· δύο δὲ μικροὺς ἀνδριαντίσκους ἱδρύσασθαι, τὸν μὲν ἀργυροῦν, τὸν δὲ χαλκοῦν. Ἐν δὲ τῇ θυσίᾳ τοῦ Γορπιαίου μηνὸς ἱσταμένου δευτέρᾳ, καταχλινόμενόν τινα τῶν νεανίσκων φθέγγεσθαι καὶ ποιεῖν, ἅπερ ὠδίνουσαι γυναῖκες· καλεῖν δὲ τὸ ἄλσος Ἀμαθουσίους, ἐν ᾧ τὸν τάφον δεικνύουσιν, Ἀριάδνης Ἀφροδίτης.

CREOPHYLUS.

ΕΦΕΣΙΩΝ ΩΡΟΙ.

Athenæus VII, p. 361, C: Κρεόφυλος δ' ἐν τοῖς Ἐφεσίων Ὥροις « Οἱ τὴν Ἔφεσον (φησὶ) κτίζοντες, πολλὰ ταλαιπωρηθέντες ἀπορίᾳ τόπου, τὸ τελευταῖον πέμψαντες εἰς θεοῦ, ἠρώτων, ὅπου τὸ πόλισμα θῶνται. Ὁ δ' αὐτοῖς ἔχρησεν, ἐνταῦθα οἰκίζειν πόλιν, ᾗ ἂν ἰχθὺς δείξῃ, καὶ ὗς ἄγριος ὑφηγήσηται. Λέγεται οὖν, ὅπου νῦν ἡ κρήνη ἐστὶν Ὑπέλαιος καλουμένη, καὶ ὁ ἱερὸς λιμὴν, ἁλιέας ἀριστοποιεῖσθαι, καὶ τῶν ἰχθύων τινὰ ἀποθορόντα σὺν ἀνθρακιᾷ εἰσπεσεῖν εἰς φορυτὸν, καὶ ἁφθῆναι ὑπ' αὐτοῦ λόχμην, ἐν ᾗ ἔτυχεν ὗς ἄγριος ὤν· ὃς, ὑπὸ τοῦ πυρὸς θορυβηθείς, ἐπέδραμε τοῦ ὄρους ἐπὶ πολὺ, ὃ δὴ καλεῖται Τρηχεῖα, καὶ πίπτει ἀκοντισθείς, ὅπου καὶ νῦν ἐστιν ὁ τῆς Ἀθηνᾶς ναός. Καὶ διαβάντες οἱ Ἐφέσιοι ἐκ τῆς νήσου, ἔτεα εἴκοσιν ἐν οἰκήσαντες, τῷ εἰκοστῷ δευτέρῳ κτίζουσι Τρηχεῖαν καὶ τὰ ἐπὶ Κόρησσον, καὶ ἱερὸν Ἀρτέμιδος ἐπὶ τῇ ἀγορᾷ ἱδρύσαντο, Ἀπόλλωνός τε τοῦ Πυθίου ἐπὶ τῷ λιμένι. »

Κόρησσον] Aliis Κόρισσος. Cf. Strabo XIV, p. 634, A. Herodot. V, 100. Diodor. XIV, 99. Stephan. Byz.: Κορησσὸς, πόλις τῆς Ἐφεσίας. ** διὰ τὸ τὴν Λητὼ τεκοῦσαν καὶ τὴν Ἄρτεμιν νομίζουσαν γενομένην κατὰ τὸν τόπον οὗ νῦν βωμὸς αὐτῆς· τῆς δὲ πυθομέ-

DE REBUS CYPRIIS.

1.

Creon libro primo De rebus Cypriis cordylen (apud Cyprios) vocari dicit capitis involucrum quod Athenienses crobylum, Persæ cidarium vocant.

2.

Singularem de his famam vulgavit Pæon Amathusius. Nam Theseum ait tempestate Cyprum delatum, quum gravidam secum haberet Ariadnam, maleque ex jactatione affectam et languentem solam exposuisset, succurrentem navigio in pelagus rursus a terra ablatum: feminas autem indigenas excepisse Ariadnam, mœstamque, quod relicta esset sola, fovisse, ac literas obtulisse ei fictas, velut a Theseo ad eam missas; adjuvisse etiam et præsto fuisse in partu, atque defunctam non edito partu, funerasse. Post hæc reversum Theseum et dolore confectum indigenis argentum reliquisse, instituisseque ut sacra facerent Ariadnæ: præterea duo ei exigua simulacra posuisse, argenteum unum, alterum æneum. In sacris autem, quæ altero die mensis Gorpiæi celebrantur, decumbentem quendam adolescentem voce et gestu feminas parturientes exprimere; et appellare Amathusios lucum, in quo tumulum ostendunt, Ariadnæ Veneris.

ANNALES EPHESIORUM.

Creophylus in Ephesiorum Annalibus hæc scribit: « Ephesi conditores, diu multas molestias passi inopia loci, postremo ad dei oraculum miserunt sciscitantes quo loco oppidum conderent. Quibus deus respondit, ibi conderent oppidum, quo piscis monstraturus esset viam, et aper esset præiturus. Igitur fama est, ubi nunc est fons Hypelæus dictus et sacer portus, ibi piscatores quosdam parasse cœnam, unum autem e piscibus simul cum pruna ardente desilientem, in aridas incidisse quisquilias: inde incensum fuisse dumetum, in quo forte latebat aper; qui exturbatus ab igne, in montem cucurrit cui Trachea nomen, ibique aliquantum progressus cecidit tandem jaculo transfixus quo loco nunc est Minervæ templum. Igitur transgressi Ephesii ex insula quam per unum et viginti annos habitaverant, vicesimo secundo Trachean condunt, et quæ sunt ad Coressum, et Dianæ templum in foro erexerunt, et Apollinis Pythii templum ad portum. »

νης τίνος ἐστὶν ὁ τόπος; «Κόρη, σός,» εἰπεῖν. Quæ fortasse ex ipso Creophylo fluxerunt. Ejusdem indolis est fabula quam de Tei origine narrat Pherecydes fr. 112. Ionicæ dialecti vestigium superest in voce ἔτεα. Nec improbabile est antiquioribus historicis horographum nostrum accensendum esse, quamquam erravit Schweighæuserus, qui putavit eundem esse auctorem quem ferunt carminis epici Ἡρακλείᾳ (Οἰχαλίας ἅλωσις) inscripti (Pausan. IV, 2, 2), de quo v. Welckerum De cyclo epic. p. 229 sqq. Adde quæ idem de nominis significatione et orthographia disputat p. 219 sqq. Cf. Steph. Thes. v. Κρεώφυλος.

CRITOLAUS.

ΗΠΕΙΡΩΤΙΚΑ.

E LIBRO TERTIO.

1.

Plutarchus Par. min. c. 6 : Ῥωμαίων πρὸς Πύρρον Ἠπειρώτην πολεμούντων, Αἰμίλιος Παῦλος χρησμὸν ἔλαβε νικῆσαι, βωμὸν ἐὰν ποιήσῃ, ἔνθα ἂν ἴδῃ χάσματι κρυπτόμενον ἄνδρα τῶν ἐπισήμων μετὰ ἅρματος· μετὰ τρεῖς ἡμέρας Οὐαλέριος Κονάτος κατ' ὄναρ ἰδὼν ἀναλαβεῖν ἱερέως κόσμον (καὶ γὰρ ἦν μαντικῆς ἔμπειρος), στρατηγήσας καὶ πολλοὺς φονεύσας, ὑπὸ γῆς κατεπόθη. Ὁ Αἰμίλιος δὲ βωμὸν ἱδρύσας, ἐνίκησε καὶ ἑκατὸν ἑξήκοντα πυργοφόρους ἐλέφαντας εἰς Ῥώμην κατέπεμψεν. Ὁ δὲ βωμὸς μαντεύεται κατ' ἐκεῖνον τὸν καιρὸν, καθ' ὃν ἐνικήθη Πύρρος, ὡς ἱστορεῖ Κριτόλαος τρίτῃ Ἠπειρωτικῶν. Cf. Droysen. *Hellenism.* II, p. 145 not.

ΦΑΙΝΟΜΕΝΑ.

E LIBRO QUARTO.

2.

Id. ib. c. 9 : Κρόνος ἐπιξενωθεὶς γεωργῷ, ᾧ ἦν θυγάτηρ καλὴ Ἐντωρία, ταύτην ἐβιάζετο καὶ ἐτέκνωσεν υἱοὺς, Ἴανον, Ὕμνον, Φαῦστον, Φήλικα. Δοὺς οὖν τρόπον τῆς τοῦ οἴνου πόσεως καὶ τῆς ἀμπέλου, ἠξίωσε καὶ τοῖς γείτοσι μεταδοῦναι. Ποιήσαντες δ' αὐτὸ καὶ πιόντες παρὰ τὸ σύνηθες, εἰς ὕπνον κατηνέχθησαν βαρύτερον τοῦ δέοντος· οἱ δὲ πεφαρμακῶσθαι δόξαντες, λίθοις βάλλοντες τὸν Ἰκάριον ἀπέκτειναν· οἱ δὲ θυγατριδαὶ ἀθυμήσαντες, βρόχῳ τὸν βίον κατέστρεψαν. Λοιμοῦ δὲ κατασχόντος Ῥωμαίους, ἔχρησεν ὁ Πύθιος λωφήσειν, ἐὰν ἐξιλάσωνται τοῦ Κρόνου τὴν μῆνιν καὶ τοὺς δαίμονας τῶν ἀνόμως ἀπολομένων. Λουτάτιος δὲ Κάτλος, ἀνὴρ τῶν ἐπισήμων, κατεσκεύασε τῷ θεῷ τέμενος τὸ κείμενον σύνεγγυς τοῦ Ταρπηίου ὄρους, καὶ τὸν ἄνω βωμὸν ἱδρύσατο τετραπρόσωπον, ἢ διὰ τοὺς θυγατριδᾶς, ἢ ὅτι τετραμερὴς ὁ ἐνιαυτός ἐστι, καὶ μῆνα κατέδειξεν Ἰανουάριον. Ὁ δὲ Κρόνος πάντας κατηστέρισεν. Καὶ οἱ μὲν καλοῦνται προτρυγητῆρες, ὁ δ' Ἴανος προανατέλλων· δείκνυται δὲ ὁ ἀστὴρ πρὸ τῶν ποδῶν τῆς παρθένου· ὡς Κριτόλαος ἐν τετάρτῃ Φαινομένων.

3.

Festus p. 329 ed. Müller. : *At Critolaus Saonem ex Samothrace, cum Æneа deos Penates qui Lavinium transtulerit, saliare genus saltandi instituisse, a quo appellatos Salios, quibus per omnes dies, ubicumque manent, quia amplæ ponuntur cenæ, si quæ aliæ magnæ sunt, saliares appellantur.*

« De hoc Saone Wesseling. ad Diodor. V, 48,

EPIROTICA.

Romanis bellum adversus Pyrrhum Epirotam gerentibus, oraculo victoria promissa est Æmilio Paulo, si aram posuisset eo loco, quo videret virum illustrem aliquem una cum curru hiatu terræ hauriri. Triduo post Valerius Conatus, homo divinus, per somnium jussus vestem pontificiam sumpsit, et in aciem suos eduxit, ac magna hostium cæde edita a terra absorptus est. Æmilius vero aram statuit, victoriaque potitus centum et sexaginta turrigeros elephantos Romam misit. Ara ista vaticinatur sub id tempus, quo Pyrrhus est victus. Scribit hæc Critolaus tertio Epiroticarum rerum libro.

PHÆNOMENA.

1.

Saturnus apud agricolam diversans, filiam ejus Entoriam insigni forma compressit, et filios ex ea genuit Janum, Hymnum, Faustum, Felicem. Quum autem vini usum et vitis cultum tradidisset Icario hospiti suo, mandavit ut eo vicinos quoque impertiret. Quod quum factum esset, vicini insolito potu in graviorem consueto delapsi somnum, putaverunt sibi venenum esse propinatum, lapidibusque Icarium obruerunt : filiæ filii præ mœrore se ipsos suspenderunt. Quum autem Romam pestilentia invasisset, respondit Apollo Pythius finem mali fore, si Saturni iram placassent et genios injuste occisorum. Itaque Lutatius Catulus, unus de principibus viris, Saturno templum prope Tarpeium montem condidit, aramque in eo collocavit quattuor habentem facies, sive ob nepotes Icarii, sive quod anni partes sunt quattuor : mensem quoque Januarium statuit. Saturnus autem universos in sidera retulit : quorum alii Protrygeteres (quasi vindemiam antecedentes) vocantur; Janus autem prior oriens : quæ stella cernitur ante pedes Virginis. Narrat Critolaus libro quarto eorum quæ in cœlo visuntur.

p. 369, 3; Bendtsen. Samothr. in Münteri Miscell. Hafn. tom. I, fasc. 2, p. 96. Cf. Servius in Æn. II, 325 : *Nam et Samothraces horum Penatium antistites suos* (*Saos* s. *Saios* recte corr. Lobeck. Aglaoph. p. 1292) *vocabant, qui postea a Romanis Salii appellati sunt. — ubicumque manent*] illustratum a Cupero Observ. IV, 2 et Dacier. ex titulo ap. Gruter. p. 183, Orell. N. 2244, qui *mansiones Saliorum Palatinorum a veteribus ob armorum ancilium custodiam constitutas* memorat. » Müller.

Hunc Critolaum eundem esse puto cum Plutarcheo. De temporibus ejus constaret, si intelligendus foret Critolaus Phaselita (Plut. Mor. p. 506, B), peripateticus, Aristonis Cei in schola successor (Cic. Fin. V, 5; Clemens Strom. I, p. 301, B; Quinctil. II, 15, 17), qui an. 155 a. Chr. jam provectus ætate cum Diogene et Carneade celebrem istam ad Romanos legationem obiit (Cic. De orat. II, 37; Ep. ad Att. XII, 23; Tuscul. IV, 3. Plin. H. N. VII, 30. Plutarch. Cat. m. c. 22. Gellius VII, 14, 8; XVII, 21, 48. Macrob. Sat. I, 5. Ælian. V. H. III, 17), quemque per 82 annos vixisse refert Lucianus in Macrob. c. 21. At quæ Plutarchus ex Critolao refert a philosopho isto scito et terete (Gell. l. l) prorsus aliena esse videntur. Nec aliunde liquet historicum opus a peripatetico compositum esse, quamvis citentur nonnulla quæ ad historiam pertineant. Plutarch. Moral. p. 811, C (p. 990 Didot) : Ἕτεροι δὲ σεμνότερον οἴονται καὶ μεγαλοπρεπέστερον εἶναι τὸ τοῦ Περικλέους, ὧν καὶ Κριτόλαός ἐστιν ὁ περιπατητικὸς, ἀξιῶν, ὥσπερ ἡ Σαλαμινία ναῦς Ἀθήνησι καὶ ἡ Πάραλος οὐκ ἐπὶ πᾶν ἔργον, ἀλλ' ἐπὶ τὰς ἀναγκαίας καὶ μεγάλας κατεσπῶντο πράξεις, οὕτως ἑαυτῷ πρὸς τὰ κυριώτατα καὶ μέγιστα χρῆσθαι. Idem Critolai dictum Plutarchus affert in Vit. Pericl. c. 7.

Gellius XI, 9 : *Critolaus scripsit legatos Mileto publicæ rei causa venisse Athenas, fortasse an* [*dixerit*] *auxilii petendi gratia; tum qui pro sese verba facerent, quos visum erat advocasse; advocatus, uti erat mandatum, verba pro Milesiis ad populum fecisse : Demosthenem Milesiorum postulatis acriter respondisse, neque Milesios auxilio dignos, neque ex republica id esse contendisse : rem in posterum diem prolatam; legatos ad Demosthenem venisse, magnoque opere orasse, uti contra ne diceret : eum pecuniam petivisse, et quantum petiverat abstulisse : postridie, quum res agi denuo cœpta esset, Demosthenem, lana multa collum cervicesque circumvolutum, ad populum prodiisse et dixisse se synanchen pati; eo contra Milesios loqui non quire : tum e populo unum exclamasse, non synanchen, quod Demosthenes pateretur, sed argyranchen esse. Ipse etiam Demosthenes, ut idem Critolaus refert, non id postea concelavit : quin gloriæ quoque hoc sibi assignavit. Nam quum interrogasset Aristodemum, actorem fabularum, quantum mercedis, uti ageret, accepisset, et Aristodemus talentum respondisset : At ego plus, inquit, accepi, ut tacerem.* Philosophica quædam ex Critolao affert Gellius IX, 5, 6. Critolaum grammaticum quendam laudat auct. Etym. M. p. 416, 25 v. ἦ δ' ὅς. Alios Critolaos taceo.

CRITON PIERIOTA.

Suidas : [Κρίτων ἔγραψε Γετικά, vel ut codd. B. E : Κρ. ἔγραψεν ἐν τοῖς Γετικοῖς.]

Κρίτων Πιεριώτης· πόλις δὲ Μακεδονίας ἐστὶν ἡ Πιερία· ἱστορικός. Ἔγραψε Παλληνιακά, Συρακουσῶν κτίσιν, Περσικά, Σικελιακά, Συρακουσῶν περιήγησιν, καὶ Περὶ τῆς ἀρχῆς τῶν Μακεδόνων.

Κρίτων Νάξιος, ἱστορικός. Ἔγραψεν Ὀκταετηρίδα· ἣν Εὐδόξου φασίν.

Quæ uncis inclusi omiserunt codd. A et V; scilicet huc translata sunt ex v. Γεσοί (v. fr. 1). In seqq. Παλληνιακά cod. A., idemque deinde Σικελιακά; vulgo Παλληνικά et Σικελικά. Cod. V et Eudocia p. 267 titulum Σικελικὰ omiserunt. Fortasse vox Σικελιακὰ nihil nisi repetitio corrupta maleve mutata est tituli Παλληνιακά, sicuti ad unum idemque opus pertinent qui sequuntur tituli Συρακουσῶν κτίσις et Συρακουσῶν περιήγησις. Hinc deinde nascitur suspicio Περσικὰ quoque non diversa esse ab opere Περὶ τῆς ἀρχῆς τῶν Μακεδόνων : scilicet narrandi exordium auctor posuerit in expeditione Alexandri, ideoque Περσικὰ titulus a prima operis parte desumptus sit. Hoc sæpius factum esse vidimus, ac vel inde probabile est, quod eadem ratio esse videtur tituli : Συρακουσῶν κτίσις. Comparari etiam possint Duridis Περσικὰ ap. Eudoc. v. Δῶρις, quo titulo Macedonica Samii auctoris historia designatur. Ne advocem *Persica* Callisthenis. Ceterum unde nata sit hæc rerum confusio facile dictu. Nimirum a duobus lexicis sua Suidas corrasit. Jam si tituli operum vel non ad verbum concinerent, vel in altero fonte corrupti essent, diversa opera his omnibus subesse putavit.

A Pierota Critone, quanquam aliunde non noto, distinguo Critonem qui Γετικὰ scripsit. Cf. de eo Steph. Byz. v. Γετία : Τὸ κτητικὸν λέγεται Γετικὸς, ἀφ' οὗ Κρίτωνος Γετικά. Is probabiliter est Crito medicus qui sub Trajano vixit (Suidas : Ῥοῦφος Ἐφέσιος, ἰατρὸς, γεγονὼς ἐπὶ Τραϊανοῦ σὺν

Κρίτωνι), comesque imperatoris fuisse traditur ap. Joh. Lydum de mag. II, 28. Celebratur ille a Martiali (ep. XI, 60). Ex tetrabiblo ejus medico, qui inscribitur Κοσμητικά, Galenus nonnulla adducit. Τὰ Γετικὰ autem, opus historicum, continuisse putanda sunt Trajani bellum Dacicum.

De Naxio Critone astronomo, quem librum de ennaeteride sive octaeteride, ab aliis Eudoxo, ab aliis Eratostheni vindicatum, scripsisse Suidas ait, cf. Plinius XVIII, s. 74, coll. Eratosthenis fragm. chronol. p. 204 (*).

ΓΕΤΙΚΑ.

1.

Suidas v. Γεσοί. « Οἱ Ῥωμαῖοι πήξαντες τοὺς γεσοὺς καὶ τὰς περικεφαλαίας τούτοις ἐπιθέντες φαντασίας παρίσχοντο τοῖς ἐκ διαστήματος, ὡς μένοντες ἐπὶ τοῦ λόφου. » Ἔστιν δὲ ὅπλον. [Ὅτι ὁ Γεσός ἐστιν μακροκέντης ἢ κοντός. — Ὅτι Κρίτων ἔγραψεν ἐν τοῖς Γετικοῖς.]

Uncis inclusa absunt in codd. B, C, V, E. Sicut exhibuimus leguntur in optimo cod. A. Apparet duas hasce notas posterius additas esse. Non dubitandum tamen quæ antecedunt ex Geticis Critonis esse desumpta. In edit. Med. ita : Ἔστι δὲ ὅπλον ἢ κοντός· μακρόθεν κεντοῦν ἢ κοντός. Κρίτων ἔγραψεν ἐν τ. Γ. Küsterus ita dedit : Ἔστι δὲ ὅπλον μακρόθεν κεντοῦν ἢ κοντός. Κρίτων ἔγρ. ἐν τ. Γ. Cf. Hesych.: Γαισῶς (l. γαισὸς) μακροκέντης ἢ κόντος λαμβάνων. Postrema vox nomen populi (Ἀλανῶν?) celare videtur. Cf. Steph. Thes. v. γαισός.

(*) Κρίτων quem ap. Tzetz. Lyc. 644 manuscripti libri nonnulli exhibent (reliqui Κράτων), est Κράτης, quem de eadem re laudat Etym. M. v. Ἄρνη. — Fortasse idem Crates reponendus ap. Plutarchum Mor. p. 985, B, ubi Κριτεὺς citatur de causa cur scutum Ulyssis delphinum insigne habuisset.

Alios Critones memoro *discipulum Socratis, Pythagoreum*, cujus Περὶ φρονήσεως libr. laudat Stob. Florileg. III, 74. 75; *comicum* comœdiæ novæ, cujus tres fabulæ, (Αἰτωλοί, Μεσσηνία, Φιλοπράγμων) memorantur ap. Polluc. IX, 15, X, 35; Athenæum IV, p. 173, B. Ὀψαρτυτικῶν auctorem habes ap. Athen. IX, p. 516, C.

2.

Idem Δεισιδαιμονία : Κρίτων ἐν τοῖς Γετικοῖς φησιν· « Οἱ δὲ βασιλεῖς τῶν Γετῶν ἀπάτῃ καὶ γοητείᾳ δεισιδαιμονίαν καὶ ὁμόνοιαν ἐνεργασάμενοι αὐτοῖς, μεγάλων ἤδη ἐφίενται. »

3.

Idem : Καθιστάμενος, πρὸς τὸ βέλτιον μετάγων. « Ὁ δὲ Καῖσαρ εἰς τὴν Ἀσίαν ἦλθε τὰ τῶν ὑπηκόων καὶ τῶν Πάρθων ἅμα καθιστάμενος. » Καὶ αὖθις· « Πολεμοῦντι δὲ αὐτῷ καὶ [τὰ] περὶ τὴν ἀρχὴν καθισταμένῳ συγγενόμενος· » φησὶ Κρίτων ἐν Γετικοῖς. Hæc de se ipso Crito Trajani comes dicere potuit.

Idem v. Ἄρτι... καὶ ἀντὶ τοῦ νῦν τὸ ἀρτίως. « Ἔτι περαιουμένοις καὶ ἀρτίως ἀποβαίνουσιν ἐπιτίθεσθαι· » Κρίτων ἐν Γετικοῖς.

Idem v. Βοωτίαις : « Καί τινων βοωτίαις ἐρεστώτων, τῶν δὲ ἄλλων τῶν περὶ βασιλέα τοῖς ἐρύμασι νενεμημένων· » Κρίτων ἐν τοῖς Γετικοῖς.

Variant libri inter Κρίτων, Κρείτων, Κρότων; cod. A : Ἀττικοῖς. Eadem iterum sed leviter corrupta s. v. ἐνεμημένων.

Strabo lib. VII, p. 296, de Mysis Europæis dicit : Λέγει δὲ τοὺς Μυσοὺς ὁ Ποσειδώνιος καὶ ἐμψύχων ἀπέχεσθαι κατ' εὐσέβειαν, διὰ δὲ τοῦτο καὶ θρεμμάτων· μέλιτι δὲ χρῆσθαι καὶ γάλακτι καὶ τυρῷ ζῶντας καθ' ἡσυχίαν, διὰ δὲ τοῦτο καλεῖσθαι θεοσεβεῖς τε καὶ καπνοβάτας, κτλ. « Ad hunc fere locum, Cramerus ait, in margine cod. A. pr. m. adnotata sunt hæc : Τοὺς πιλοφόρους Γέτας, ὡς ἄλλοι τέ φασι καὶ (in cod. ἡ) Κρίτων ἐν τοῖς Γετικοῖς.

Getas illos πιλοφόρους commemorat Dio Cassius in narratione de Trajani bello Dacico (lib. LXVIII, 14) et ex Dione Petrus Patricius fr. 5. Porro Chrysostom. Orat. 71, p. 658 : Ἔνθα γὰρ ἐνίοτε βλέπουσιν ἀνθρώπους, τοὺς μέν τινας πίλους ἐπὶ ταῖς κεφαλαῖς ἔχοντας, ὡς νῦν τῶν Θρᾳκῶν τινες τῶν Γετῶν λεγομένων. Paulinus in Carmine de Niceta, Daciæ episcopo :

> Et Getæ currunt et uterque Dacus
> qui colit terræ medio, vel ille
> divitis multo bove pileatus
> accola ripæ.

GETICA.

1.

Gæsa. « Romani autem quum gæsa humi defixissent, iisque galeas imposuissent, eminus aspicientibus speciem præbuerunt, quasi in colle adhuc versarentur. » Est autem γεσὸς (γαισὸς) telum, contus longus. Hæc Criton scripsit in opere De bello Getico.

2.

Crito in Geticis ait : « Reges vero Getarum, quum impostura et præstigiis magicis illorum animis religionem incusserint et consensionem, magna jam animo agitant. »

3.

« Cæsar autem in Asiam profectus tam populorum sibi subjectorum quam Parthorum res composuit. » Et alibi : « Qui cum eo erat bellum gerente et res imperii ordinante. » Quæ Critonis sunt in Geticis.

Crito in Geticis : « Adhuc fluvium trajicientes, quo ipso tempore navibus excedunt, aggredi. »

« Quum alii agriculturæ præfecti essent, ceteri vero qui regem comitarentur castellorum curam agerent. » Crito in Geticis.

CTESICLES.

ΧΡΟΝΙΚΑ.

E LIBRO TERTIO.

1.

Athenæus VI, p. 272, B : Κτησικλῆς δ' ἐν τρίτῃ Χρονικῶν [τῇ πεντε]καιδεκάτῃ πρὸς ταῖς ἑκατόν φησιν Ὀλυμπιάδι Ἀθήνησιν ἐξετασμὸν γενέσθαι ὑπὸ Δημητρίου τοῦ Φαληρέως τῶν κατοικούντων τὴν Ἀττικήν, καὶ εὑρεθῆναι Ἀθηναίους μὲν δισμυρίους πρὸς τοῖς χιλίοις, μετοίκους δὲ μυρίους, οἰκετῶν δὲ μυριάδας τεσσαράκοντα.

[τῇ πεντε] suppl. Schweigh., τῇ ἑκκαιδεκάτῃ volebat Casaub., τῇ ὀκτωκαιδ. Scaliger. Cf. Clinton. F. H. tom. II ad Ol. 115, 4, et p. 378.

2.

Idem X, p. 445, D : Σὺ δὲ παροινῶν καὶ μεθύων οὐδέπω κόρον ἔχεις, οὐδ' ἐπὶ νοῦν λαμβάνεις, ὅτι ὑπὸ μέθης ἀπέθανεν Εὐμένης ὁ Περγαμηνός, ὁ Φιλεταίρου τοῦ Περγάμου βασιλεύσαντος ἀδελφιδοῦς, ὡς ἱστορεῖ Κτησικλῆς ἐν τρίτῳ Χρόνων. Cf. Droysen. *Hellenism.* II, p. 368.

CTESIPHON.

ΒΟΙΩΤΙΑΚΑ.

E LIBRO TERTIO.

1.

Plutarchus Par. min. c. 12 : Ἐπαμινώνδας, ὁ τῶν Θηβαίων στρατηγὸς, ἔχων πρὸς Λακεδαιμονίους πόλεμον, καὶ ἀρχαιρεσιῶν ἀγομένων, ἦκεν ἐς πατρίδα, παραγγείλας τῷ παιδὶ Στησιμβρότῳ μὴ συμβάλλειν. Λακεδαιμόνιοι, μαθόντες τὴν ἀπουσίαν, ἐβλασφήμουν τὸν νεανίαν ὡς ἄνανδρον· ὁ δ' ἀγαναχτήσας καὶ ἐπιλαθόμενος τοῦ πατρὸς, συνέβαλε καὶ ἐνίκησεν· ὁ δὲ πατὴρ βαρέως ἐνέγκας, στεφανώσας ἐτραχηλοκόπησεν, ὡς Κτησιφῶν ἱστορεῖ ἐν τρίτῳ Βοιωτιακῶν.

ΠΕΡΣΙΚΑ.

E LIBRO PRIMO.

2.

Plutarch. De fluv. 23, 1 : Ἀράξης ποταμός ἐστι τῆς Ἀρμενίας, τὴν προσηγορίαν εἰλήφως ἀπ' Ἀράξου τοῦ Πύλου· οὗτος γὰρ πρὸς Ἄρβηλον τὸν πάππον ὑπὲρ σκήπτρων ἀμιλλώμενος, αὐτὸν κατετόξευσε· ποινηλατούμενος δὲ ὑπ' Ἐριννύων, ἑαυτὸν ἔρριψεν εἰς ποταμὸν Βάκτρον· ὃς ἀπ' αὐτοῦ Ἀράξης μετωνομάσθη, καθὼς ἱστορεῖ Κτησιφῶν ἐν α' Περσικῶν.

ΠΕΡΙ ΔΕΝΔΡΩΝ.

Idem ib. c. 18, 11 : Φύεται δ' ἐν αὐτῷ (sc. ἐν τῷ Κοκκυγίῳ ὄρει) δένδρον, Παλίουρος καλούμενον· ἐφ' ᾧ ἄν τι καθίσῃ τῶν ἀλόγων ζώων, ὡς ὑπ' ἰξοῦ κατέχεται, πάρεξ κόκκυγος· τούτου γὰρ φείδεται· καθὼς Κτησιφῶν ἐν α' Περὶ δένδρων.

Idem ib. 23, 5 : Γεννᾶται δ' ἐν αὐτῷ (ἐν Ἀράξῃ) δένδρον, ροιᾷ παραπλήσιον, καρπὸν δ' ἄφθονον τρέφει μήλων, τὴν γεῦσιν ἔχοντα σταφυλῇ παρόμοιον. Ἐκ ταύτης τῆς ὀπώρας πέπειρον ἐάν τις καθελὼν ὀνομάσῃ τὸν Ἄρη, γίνεται κρατούμενος χλωρός· καθὼς ἱστορεῖ Κτησιφῶν ἐν ιγ' Περὶ δένδρων.

ΠΕΡΙ ΦΥΤΩΝ.

Idem ib. c. 14, 3. Vide fragm. Aristobuli 2, ubi laudatur liber tertius ejus operis, quod tamen vix diversum fuerit ab opere De arboribus.

CHRONICA.

1.

Ctesicles tertio libro Chronicorum scribit, Olympiade [quinta] et decima cum centesima Athenis Demetrium Phalereum recensum instituisse incolarum Atticæ : inventosque esse civium Atheniensium millia viginti et unum, inquilinorum millia decem, servorum quadringenta millia.

2.

Te insolentiæ temulentiæque nondum satietas cepit, neque in animum tuum admittis cogitationem, ex ebrietate mortuum esse Eumenem Pergamenum, Philetæri regis Pergameni ex fratre nepotem, ut narrat Ctesicles tertio libro Chronicorum.

BŒOTICA.

1.

Epaminondas Thebanorum dux bellum contra Spartanos gerens, ad comitia in urbem est profectus, quum prius hoc injunxisset Stesimbroto filio suo, ne cum hoste confligeret. Spartani ejus absentia cognita, juveni timiditatem exprobraverunt : quod ille indigne ferens, oblitus patris pugnam conseruit et vicit. Pater autem iratus ei coronato collum abscidit. Ctesiphon tertio libro rerum Bœoticarum.

PERSICA.

2.

Araxes Armeniæ fluvius est, ita dictus ab Araxo, Pyli filio. Hic enim, quum de imperio adversus Arbelum avum suum pugnaret, eum sagitta confodit; sed quum a Furiis vexaretur, prorsit in fluvium Bactrum, qui ab ipso deinde dictus est Araxes, uti refert Ctesiphon primo Rerum Persicarum.

DE ARBORIBUS.

Nascitur in Coccygio monte arbor nomine Paliurus, cui si animal insederit, tanquam visco detinetur, excepto cuculo; huic enim parcit, teste Ctesiphonte in primo De arboribus.

Ctesiphontis, architecti, ut videtur, volumen *De Ionica æde Ephesi, quæ est Dianæ*, memorat Vitruv. VII, præfat. Alios Ctesiphontes nihil curo.

CTESIPPUS.

ΣΚΥΘΙΚΑ.

E LIBRO SECUNDO.

Plutarchus De fluv. 5, 2 : Γεννᾶται δ' ἐν τῷ ποταμῷ (Φάσιδι) ῥάβδος, ὀνομαζομένη Λευκόφυλλος· εὑρίσκεται δὲ τοῖς μυστηρίοις τῆς Ἑκάτης περὶ τὸν ὄρθρον, πρὸς παιανισμὸν ἔνθεον, αὐτοῦ περὶ τὴν ἀρχὴν τοῦ ἔαρος· ἣν οἱ ζηλότυποι τῶν ἀνδρῶν ὀρεπόμενοι, ῥίπτουσι περὶ τὸν παρθένιον θάλαμον, καὶ ἀνόθευτον τηροῦσι τὸν γάμον. Ἐάν τις προπετέστερον ἀποστραφῇ τῶν ἀσεβεστέρων διὰ μέθην, καὶ εἰς τὸν τόπον εἰσέλθῃ, τῶν σωφρονούντων ἁφαρπάζεται λογισμῶν, καὶ εὐθὺς ὁμολογεῖ πᾶσιν, ὅσα παρανόμως ἢ ἔπραξεν ἢ μέλλει πράττειν. Οἱ δὲ παρατυγχάνοντες, συλλαμβάνοντες, ῥίπτουσιν ἐμβεβυρσωμένον εἰς τὸ καλούμενον Στόμιον τῶν ἀσεβῶν. Ἔστι δὲ στρογγυλοειδὲς, ῥρέατι παραπλήσιον. Ἐκβάλλουσι δὲ τὸ βληθὲν μετὰ λ' ἡμέρας εἰς τὸν Μαιῶτιν λίμνην, σκωλήκων γέμον. Ὗες δ' αἰφνιδίως ἐπιφανέντες ἀόρατοι, τὸ (μὲν) κείμενον διαρπάζουσιν, ὡς ἱστορεῖ Κτήσιππος ἐν β' Σκυθικῶν.

CYDIPPUS MANTINENSIS.

Cydippus Mantinensis a Clemente Alex. in Strom. I, p. 132, una cum Antiphane, Aristodemo, Aristotele, Philostephano, Stratone, inter eos recensetur qui Περὶ εὑρημάτων scripserint.

DAES COLONENSIS.

Strabo XIII, p. 615 : Φησὶ δὲ Δάης ὁ Κολωνεὺς ἐν Κολωναῖς ἱδρυθῆναι πρῶτον ὑπὸ τῶν ἐκ τῆς Ἑλλάδος πλευσάντων Αἰολέων τὸ τοῦ Κιλλαίου Ἀπόλλωνος ἱερόν.

DALION.

Plinius H. N. VI, s. 35, p. 388 ed. Tchn. : *Simili modo de mensura ejus* (spatii quod est a Syene ad Meroen) *varia prodidere. Primus Dalion ultra Meroen longe provectus; mox Aristocreon et Bion et Basilis*, etc. (Vide fragm. Basilis). Peregrinationes suas primis Philadelphi temporibus Dalion instituisse videtur. Vossius (p. 424 ed. Westerm.) non distinguendum esse putat inter Dalionem, qui de Æthiopia scripsit, atque Dalionem medicum, qui memoratur ap. Plin. H. N. in elencho auctorum lib. XX (*Damione, Dalione, Sosimene*), XXI (*Damione, Dalione,*), XXVIII (*Dalione, Cæcilio Bione*, qui Περὶ δυνάμεων, *Anaxilao, Juba*), et XX, 73 p. 335 Tch. (*Dalion, herbarius*). *Damion* medicus citatur lib. XX, 40; *Damon* medicus, XXIV, 150 ed. Tauchn. Fortasse *Dalion, Damion* et *Damon* unus est idemque.

1.

Plinius H. N. VI, 35, p. 391 : *Regio supra Sirbitum, ubi desinunt montes, traditur a quibusdam habere maritimos Æthiopas, Nisicastes, Nisitas, quod significat ternûm et quaternûm oculorum viros : non quia sic sint, sed quia sagittis præcipua contemplatione utantur. Ab ea vero parte Nili quæ supra Syrtes majores, occanumque meridianum protenditur, Dalion* (al. *Dallon*) *vocatos esse dicit, pluvia tantum aqua utentes Cisoros, Longoporos. Ab OEcalicibus dierum quinque itinere Usibalcos, Isuelas, Pharusos, Valios, Cispios. Reliqua deserta. Deinde fabulosa.*

2.

Plinius VII, 1, p. 5 Tchn. : *Haud dissimile iis* (sc. Thibiis Ponti accolis; cf. fr. Phylarchi 68) *genus Pharnavum in Æthiopia prodidit Damon, quorum sudor tabem contactis corporibus afferat.*

Damon probabiliter ortum ex Δάλλων, quod facile abire potuit in *Damon*, nomen notissimum. Quanquam cogitari posset de Damone, qui Περὶ

SCYTHICA.

Nascitur in Phaside virga, Leucophyllus dicta, quæ, dum celebrantur Hecates mysteria, invenitur circa diluculum ad divinam pæanum cantationem, in ipso veris initio; quam postquam zelotypi viri collegerunt, circa thalamum virginalem jaciunt, ut puras conservent nuptias. Quodsi quis impurus ob ebrietatem insolentius accesserit et ad hunc locum pervenerit, mente alienatur, et statim confitetur coram omnibus, quæcumque illegitima aut fecit aut facturus erat. Qui vero prope astant, eum corripiunt, et corio insutum conjiciunt in Os impiorum, quod vocant. Est id rotundum, puteoque simillimum, ac projectum corpus post triginta dies in Mæotidem paludem ejicit vermibus refertum : vultures autem ex tempore a nemine antea percepti jacens cadaver discerpunt, ut testatur Ctesippus secundo Rerum Scythicarum.

Daes Colonensis ait Colonis (in Troade) primum consecratum fuisse ab Æolibus e Græcia huc advectis templum Apollinis Cillæi.

Βυζαντίου scripsit, siquidem recte hic a Nostro diversus esse putatur.

DAMON.

ΠΕΡΙ ΒΥΖΑΝΤΙΟΥ.

Athenæus X, p. 442, C: Φύλαρχος ἐν ἕκτῃ Βυζαντίους, οἰνόφλυγας ὄντας, ἐν τοῖς καπηλείοις οἰκεῖν, ἐκμισθώσαντας τοὺς ἑαυτῶν θαλάμους μετὰ τῶν γυναικῶν τοῖς ξένοις, πολεμίας σάλπιγγος οὐδ' ἐν ὕπνοις ὑπομένοντας ἀκοῦσαι. Διὸ καὶ πολεμουμένων ποτὲ αὐτῶν, καὶ οὐ προσκαρτερούντων τοῖς τείχεσι, Λεωνίδης ὁ στρατηγὸς ἐκέλευσε τὰ καπηλεῖα ἐπὶ τῶν τειχῶν σκηνοπηγεῖν, καὶ μόλις ποτὲ ἐπαύσαντο λιποτακτοῦντες, ὡς φησι Δάμων ἐν τῷ Περὶ Βυζαντίου.

Eadem ex Athenæo hauriens suis verbis narrat Ælian. V. H. III, 14. Cf. Phylarch. (fr. 10) ap. Athen. l. l. Rem ad ea tempora pertinere quibus Antiochus Byzantios bello petiverit (c. an. 262-258), suspicio est Droysenii (*Hellenism.* II, p. 285). Contra Bernhardyus ad Suid. v. Λέων, Leonidem eundem esse putat cum Leonte rhetore Philippique adversario. Vide fragm. Leontis (tom. II, p. 330).

Damonem Cyrenæum, qui De philosophis scripserit, memorat Diog. L. I, 14: Δάμων ὁ Κυρηναῖος, γεγραφὼς Περὶ τῶν φιλοσόφων, πᾶσιν ἐγκαλεῖ, μάλιστα δὲ τοῖς ἑπτά.

DAMOCRITUS.

Suidas: Δαμόκριτος, ἱστορικός. Τακτικὰ ἐν βιβλίοις β'. Περὶ Ἰουδαίων· ἐν ᾧ φησὶν ὅτι χρυσῆν ὄνου κεφαλὴν προσεκύνουν καὶ κατὰ ἑπταετίαν ξένον ἀγρεύοντες προσέφερον, καὶ κατὰ λεπτὰ τὰς σάρκας διέξαινον, καὶ οὕτως ἀνήρουν.

Eudocia p. 128 post v. Ἰουδαίων pergit: Αἰθιοπικὴν ἱστορίαν καὶ ἄλλα. — ὄνου κεφαλήν] Eadem sub v. Ἰούδας repetit. « De fabella v. interpr. ad Tacit. Hist. V, 4 et Paullum Comm. in N. T. III, p. 152 sqq. » *Bernh.* — ἑπταετίαν] τριετίαν sub v. Ἰούδας.

Damocritum hunc Jonsius Scr. H. phil. 1, 4, 5 (et Mullach. De Democrito p. 92) eundem esse statuit cum Demetrio quem De Judæis librum scripsisse dicunt Alexander Polyhistor et Clemens Alex. Stromat. I, p. 146. Quod parum probabile. Vide not. ad Alexandr. Polyh. p. 208. Quam addit Eudocia Αἰθιοπικὴν ἱστορίαν, ea nescio an orta sit ex Democriti Abderitæ libro qui ferebatur Περὶ τῶν ἐν Μερόῃ ἱερῶν γραμμάτων.

DEMADES.

Suidas: Δημάδης, Ἀθηναῖος, ῥήτωρ καὶ δημαγωγὸς πανοῦργος καὶ εὐτυχής, πρότερον ναύτης ὤν. Ἔγραψεν Ἀπολογισμὸν πρὸς Ὀλυμπιάδα τῆς ἑαυτοῦ ὠδεκαετίας, Ἱστορίαν περὶ Δήλου καὶ τῆς γενέσεως τῶν Λητοῦς παίδων.

Demades demagogus scriptum reliquit nihil, uti tradunt Cicero Brut. 9 et Quinctilian. II, 17, 13; XII, 10, 49. Quare quod superstes est orationis Περὶ ὠδεκαετίας (338-326) fragmentum suppositicium esse viri docti judicarunt (v. quos laudat Westermann. *Gesch. d. gr. Bereds.* 54, 16). Multo minus persuaderi sibi aliquis patietur Demadem istum De Delo insula ejusque fabulis opus composuisse. Dubium vix est alium quendam ejusdem vel similis nominis virum cum oratore a Suida confundi. (V. Fabricius B. Gr. IV, p. 421; Ruhnken. Hist. crit. orat. § 73.) Fragmentum habeo unum.

Schol. Hesiod. Theog. 913, de Proserpina: Ἁρπάσθαι δὲ αὐτὴν φασιν οἱ μὲν ἐκ Σικελίας, Βακχυλίδης δὲ ἐκ Κρήτης, Ὀρφεὺς ἐκ τῶν περὶ τὸν ὠκεανὸν τόπων, Φανόδημος δὲ ἀπὸ τῆς Ἀττικῆς, Δημάδης δὲ ἐν νάπαις.

Δημάδης] var. lect. Δημέας, Δημαίας. (Etym. M. p. 265, 12: ἀπὸ τοῦ Δημέας γίνεται Δημεάδης, καὶ κατὰ συναίρεσιν Δημάδης.) Pro ἐν νάπαις Ebert. (Σικελιῶν p. 10) proposuit ἐν Νάπαις vel ἐκ Νάπης (Steph. B. Νάπη, πόλις Λέσβου). Cui tamen conjecturæ mythologia non favet. Posses: ἐν [Ἔννας] νάπαις. Nam ἐν τοῖς λειμῶσι τοῖς κατὰ τὴν Ἔνναν Proserpina rapta sec. Diodor. V, 3, Aristot. Mi-

---

DE BYZANTIO.

Phylarchus libro sexto Byzantios ait ita vinosos esse, ut in cauponis habitent, suas ædes simul cum uxoribus elocantes peregrinis; bellicæ tubæ sonum ne in somno quidem exaudire sustinentes. Itaque aliquando quum bello ipsis illato laborem curamque tuendorum murorum non ferrent, Leonides dux jussit ut cauponum tentoria super ipsis muris figerentur; quo facto ægre tandem obtinuit ut desinerent illi ordines deserere, sicuti narrat Damon in libro De Byzantio.

Damocritus, historicus, scripsit Tacticorum libros duos, item de Judæis: in quo opere tradit eos aureum asini caput adorare, et septimo quoque anno peregrinum captum sacrificare et interficere, carne ejus minutatim dissecta.

Proserpinam raptam esse nonnulli dicunt e Sicilia, Bacchylides e Creta, Orpheus e locis ad Oceanum sitis, Phanodemus ex Attica, Demades vero e **.

rab 63, alios. At jam dixerat auctor : οἱ μὲν ἐκ Σικελίας. Fortasse scriptum olim fuit : Δημάδης δ' Ἐκάτης [ἐκ νήσου]. Hæc enim caderent in auctorem Deliacorum. De νησυδρίῳ isto ante Delum sito libro primo Deliadis (fr. 2) dixit *Semus* (quem olim Suidæ immemor etiam n. l. reponendum putabam, fuisse ratus Σημ. α' Δηλ. pro Δημάδης).

DEMAGORAS SAMIUS.

Demagoras, Dionysio Halicarnassensi antiquior, qui Samius dicitur fragm. 3, Troica videtur scripsisse. Confundi nomen facile potuit cum *Timagora*, quem auctorem Thebaicorum novimus ex schol. ad Eurip. Phœn. 159 et 670.

1.

Schol. Eur. Phœn. 7 : Δημαγόρας δὲ ἀπὸ Λιβύης ἐλθοῦσαν τὴν Ἠλέκτραν οἰκῆσαι τὴν Σαμοθρᾴκην. Ἔνθα συγγενομένη Διὶ ἔτεκεν Ἡμιθέαν, Δάρδανον, Ἁρμονίαν· τὸν δὲ Κάδμον παραπλέοντα μετὰ Θάσου ἐπὶ ζήτησιν τῆς ἀδελφῆς μυηθῆναί τε καὶ μυούμενον ἰδεῖν τὴν Ἁρμονίαν, προνοίᾳ δὲ Ἀθηνᾶς ἁρπάσαι αὐτήν.

« Pro Ἡμιθέαν cum Valcken. leg. Ἠετίωνα. » *Matthiæ*. Scilicet Eetion pro *Hemithea* legitur in schol. ad v. 1129; ubi notandum quod cod. Aug. habet Ἠετίωνα, ὃν καὶ Ἡσιωνὰν (sic) ὠνόμασαν. De Electra Libyca cf. Diodorus III, 60, 4; V, 48, 2, ubi ejus e Jove liberos recenset Harmoniam, Dardanum et Ἰασίωνα (hoc voluit schol. in cod. Aug.). De re cf. Müller. *Min.* p. 461, nostri loci non immemor, nisi quod pro Demagora laudat *Timagoræ* Thebaica (cujus schol. Eur. Phœn. 159 meminit, et Steph. Byz.). Ac nescio an revera Demagoras et Timagoras unus fuerint idemque.

2.

Dionysius Hal. A. R. I, 72, p. 180 R. Cephalion (fr. 8) Romam conditam dicit δευτέρᾳ γενιᾷ μετὰ τὸν Ἰλιακὸν πόλεμον a Romo Æneæ filio. Εἴρηται δὲ Δημαγόρᾳ καὶ Ἀγαθύλλῳ καὶ ἄλλοις συχνοῖς δέ τε χρόνος καὶ τῆς ἀποικίας ἡγεμὼν ὁ αὐτός. Eadem Euseb. Chron. p. 45; Syncell. p. 192, B.

3.

Suidas : Ἀλκυονίδες ἡμέραι· αἱ εὐδιειναί. Περὶ τοῦ ἀριθμοῦ διαφέρονται. Σιμωνίδης γὰρ ἐν Πεντάθλοις ια' [l. ιδ'] φησὶν αὐτὰς καὶ Ἀριστοτέλης ἐν τοῖς Περὶ ζώων· Δημαγόρας δὲ ὁ Σάμιος ζ', καὶ Φιλόχορος θ'.

Eadem Eustath. ad Il. IX, 558, p. 776; Lex. Seguer. in Bekk. An. p. 377; Arsen. p. 40; Apostol. II, 21; Eudoc. p. 35; Bachmann. Anecd. I, p. 68. — ια'] ε' Eustath.; sed Aristot. Hist. An. V, 8, 2, ex Simonide refert esse ιδ'. Cf. schol. Aristoph. Av. 251; schol. Apoll. Rh. I, 1086; Ovid. Met. XI, 745.

DEMARATUS.

Vossius p. 426 : « Plutarchus in Agesil. c. 16 scripta memorat *Demarati Corinthii*. Sed hujus Corinthii an cetera quoque sint, vel quæ ejus sint, quæ alterius, haud proclive est dicere. » Verba Plutarchi l. l. hæc sunt : Οὐ γὰρ ἔγωγε συμφέρομαι τῷ Κορινθίῳ Δημαράτῳ μεγάλης ἡδονῆς ἀπολελεῖφθαι φήσαντι τοὺς μὴ θεασαμένους Ἕλληνας Ἀλέξανδρον ἐν τῷ Δαρείου θρόνῳ καθήμενον. Hinc sine causa scriptum aliquod Demarati Vossius elicuit. Demaratus ille amicus erat Philippi et comes Alexandri. Plutarch. De fort. Alex. orat. I, c. 7 (p. 404 ed. Didot) : Δημάρατος μὲν οὖν ὁ Κορίνθιος εἷς ὢν τῶν Φιλίππου ξένων καὶ φίλων, ὅτε Ἀλέξανδρον εἶδεν ἐν Σούσοις, περιχαρὴς γενόμενος καὶ δακρύσας, μεγάλης ἔφη χαρᾶς ἐστερῆσθαι τοὺς ἔμπροσθεν τεθνηκότας Ἕλληνας, ὅτι Ἀλέξανδρον οὐκ εἶδον ἐν τῷ Δαρείου θρόνῳ καθήμενον. Alia ejusdem dicteria vide ap. Plutarch. De adulat. et am. c. 30 (p. 84 Did.) et in Apophthegm. Philippi 30 (p. 179, C, p. 213 Didot). Cf. Vit. Alex. c. 9, 37, 56. — Cujusnam Demarati sint versus qui leguntur in Antholog. lib. I, nescio. Reliquos Demaratos non enumero.

1.

Demagoras e Libya Electram in Samothraciam venisse ibique sedem fixisse ait, et cum Jove congressam peperisse Hemitheam (Eetionem?), Dardanum et Harmoniam. Cadmum vero cum Thaso sororem quærentem, quum in Samothraciam appulisset, initiatum esse et inter initiationem conspexisse Harmoniam eamque Minervæ consilio rapuisse.

2.

Demagoras et Agathyllus et alii plurimi de tempore quo Roma condita sit et de duce coloniæ cum Cephalione consentiunt.

3.

Alcyonii dies, sereni. De numero eorum scriptores inter se dissentiunt. Simonides enim in Quinquertionibus quattuordecim esse dicit, ut et Aristoteles in Historia Animalium; Demagoras vero Samius septem, Philochorus novem.

ΑΡΚΑΔΙΚΑ.

1.

E LIBRO SECUNDO.

Plutarchus Parall. min. c. 16. : Τεγεάταις καὶ Φανεάταις χρονίου πολέμου γενομένου, ἔδοξε τριδύμους ἀδελφοὺς πέμψαι τοὺς μαχησομένους περὶ τῆς νίκης. [Καὶ] Τεγεᾶται μὲν οὖν τοὺς Ῥηξιμάχου παῖδας, Φανεᾶται δὲ τοὺς Δημοστράτου προὐβάλλοντο. Συμβληθείσης δὲ τῆς μάχης, ἐφονεύθησαν τῶν Ῥηξιμάχου δύο· ὁ δὲ τρίτος, τοὔνομα Κριτόλαος, στρατηγήματι περιεγένετο τῶν δύο (l. τῶν ἀντιπάλων ex Stobæo)· προσποιητὴν γὰρ φυγὴν σκηψάμενος, κατὰ ἕνα τῶν διωκόντων ἀνεῖλε. Καὶ ἐλθόντος, οἱ μὲν ἄλλοι συνεχάρησαν, μόνη δ' οὐκ ἐχάρη ἡ ἀδελφὴ Δημοδίκη· περονεύκει γὰρ αὐτῆς τὸν κατηγγυημένον ἄνδρα, Δημόδικον. Ἀναξιοπαθήσας δὲ ὁ Κριτόλαος ἀνεῖλεν αὐτήν. Φόνου δ' ἀγόμενος ὑπὸ τῆς μητρὸς, ἀπελύθη τῶν ἐγκλημάτων· ὡς Δημάρατος ἐν δευτέρῳ Ἀρκαδικῶν. Eadem narrat Stobæus Floril. XXXIX, 32.

ΦΡΥΓΙΑΚΑ.

E LIBRO QUARTO.

2.

Plutarch. De fluv. c. 9, 4 : Παράκειται δ' αὐτῷ (Μαιάνδρῳ) ὄρος Σίπυλον, τὴν προσηγορίαν ἔχον ἀπὸ Σιπύλου τοῦ Ἀγήνορος καὶ Διωξίππης παιδός. Οὗτος γὰρ μητροκτονήσας κατ' ἄγνοιαν, καὶ ὑπ' Ἐριννύων εἰστρηλατηθείς, εἰς τὸ Κεραύνιον ὄρος ἦλθε, καὶ διὰ λύπης ὑπερβολὴν βρόχῳ τὸν βίον περιέγραψε. Τὸ δ' ὄρος κατὰ πρόνοιαν θεῶν ἀπ' αὐτοῦ Σίπυλον ὠνομάσθη. Γεννᾶται δ' ἐν αὐτῷ λίθος, παρόμοιος κυλίνδρῳ, ὃν οἱ εὐσεβεῖς υἱοὶ, ὅταν εὕρωσιν, ἐν τῷ τεμένει τῆς Μητρὸς τῶν θεῶν τιθέασι, καὶ οὐδέποτε χάριν ἀσεβείας ἁμαρτάνουσιν, ἀλλὰ φιλοπάτορες ὑπάρχουσι, καὶ πρὸς τοὺς προσήκοντας συμπαθοῦσι, ὡς ἱστορεῖ Ἀγαθαρχίδης ὁ Σάμιος ἐν δ' Περὶ λίθων. Μέμνηται δὲ τούτων ἀκριβέστερον Δημάρατος ἐν δ' [Περὶ] Φρυγίας.

ΠΕΡΙ ΠΟΤΑΜΩΝ.

E LIBRO TERTIO.

3.

Idem ib. c. 9, 3 : Γεννᾶται δ' ἐν αὐτῷ (sc. Μαιάνδρῳ) λίθος, κατ' ἀντίφρασιν Σώφρων καλούμενος, ὃν ἐὰν βάλῃς τινὸς εἰς κόλπον, ἐμμανὴς γίνεται καὶ φονεύει τινὰ τῶν συγγενῶν· ἐξιλασάμενος δὲ τὴν Μητέρα τῶν θεῶν, ἀπαλάσσεται τοῦ πάθους· καθὼς ἱστορεῖ Δημάρατος ἐν γ' Περὶ ποταμῶν. Μέμνηται δὲ τούτων καὶ Ἀρχέλαος ἐν α' Περὶ λίθων.

ΤΡΑΓΩΔΟΥΜΕΝΑ.

E LIBRO PRIMO VEL TERTIO.

4.

Clem. Alex. Protr. c. 3, p. 12 Sylb. : Ἐρεχθεὺς δὲ ὁ Ἀττικὸς καὶ Μάριος ὁ Ῥωμαῖος τὰς αὐτῶν ἐθυσάτην θυγατέρας· ὧν ὁ μὲν τῇ Φερεφάττῃ, ὡς Δημάρατος ἐν πρώτῃ Τραγῳδουμένων, ὁ δὲ τοῖς ἀποτροπαίοις, ὁ Μάριος, ὡς Δωρόθεος ἐν τῇ τετάρτῃ Ἰταλικῶν ἱστορεῖ. Cf. Euseb. P. E. IV, 16, p. 157.

ARCADICA.

1.

Quum diuturnum fuisset inter Tegeatas ac Pheneatas bellum, placuit utrinque mitti fratres tergeminos, qui de summa rei decernerent. Tegeatæ Rheximachi, Pheneatæ Demostrati filios delegerunt. Conserta pugna, duo de filiis Rheximachi ceciderunt. Tertius Critolaus calliditate adversarios vicit : simulata enim fuga eos, dum invicem divulsi insequuntur, interfecit. Redeunti quum omnes gratularentur victori, sola soror ejus Demodice gaudio abstinuit ob interfectum ea pugna a fratre Demodicum, cui desponsa fuerat. Quod indigne ferens Critolaus sororem trucidavit; cædisque postulatus a matre, absolutus est, ut Demaratus narrat Arcadicorum secundo.

PHRYGIACA.

2.

Mæandro adjacet mons Sipylus, a Sipylo, Agenoris et Dioxippæ filio, dictus. Hic enim quum matrem invitus occidisset, a Furiis exagitatus in Ceraunium montem venit, et præ doloris exsuperantia laqueo vitam circumscripsit. Mons autem, diis ita volentibus, ab eo Sipylus vocatus est. Generatur in eo lapis, quem ubi pii filii invenere, in templo Matris deorum ipsum reponunt, nec unquam impie peccant, sed parentes diligunt et in cognatos suos bene affecti sunt, ut scribit Agatharchides Samius quarto De lapidibus. Meminit horum etiam accuratius Demaratus quarto De Phrygia.

DE FLUVIIS.

3.

Nascitur in Mæandro lapis, per antiphrasin Sophron (*Sapiens*) dictus, quem si in alicujus sinum projicias, insanescit statim, et e cognatis quendam occidit; placata vero deorum Matre, liberatur ab hac passione, ut refert Demaratus tertio De fluviis.

TRAGODUMENA.

4.

Erechtheus Atticus et Marius Romanus filias suas sacrificarunt, ille quidem Persephonæ, ut Demaratus primo Tragodumenôn ait, hic vero diis averruncis, ut Dorotheus in quarto Italicorum refert.

Stobæus Florileg. XXXIX, 33: Δημαράτου ἐν τρίτῳ Τραγῳδουμένων. Ἀθηναίων πρὸς Εὔμολπον τὸν Θρᾳκῶν βασιλέα πόλεμον ἐχόντων, Ἐρεχθεὺς ὁ τῆς Ἀττικῆς προϊστάμενος χρησμὸν ἔλαβεν, ὅτι νικήσει τοὺς ἐχθρούς, ἐὰν τὴν πρεσβυτάτην τῶν θυγατέρων Περσεφόνῃ θύσῃ. Παραγενόμενος δ' εἰς Ἀθήνας Πραξιθέᾳ τῇ γυναικὶ τὴν Πυθόχρηστον μαντείαν ἀπήγγειλεν· εἶθ' οὕτω τὴν κόρην προσαγαγὼν τοῖς βωμοῖς ἀνεῖλε, καὶ συμβαλὼν τὸν πόλεμον ἐγκρατὴς ἐγένετο τῆς νίκης.

5.

Schol. Apoll. Rh. I, 45: Ἴφικλος υἱὸς ἦν Φυλάκου καὶ Κλυμένης τῆς Μινύου. Τοῦτον Ἡσίοδος (fr. 162) ἐπὶ πυρίνων ἀθέρων τρέχειν φησὶ, Δημάρατος δὲ ἐπὶ τῆς θαλάσσης. Cf. Ahrens ad fragm. Sophocl. p. 306 ed. Didot.

6.

Apollodor. I, 9, 19, 7: Δημάρατος δὲ αὐτὸν (Herculem) εἰς Κόλχους πεπλευκότα παρέδωκε. Διονύσιος μὲν γὰρ αὐτὸν καὶ ἡγεμόνα τῶν Ἀργοναυτῶν γενέσθαι. Codices Δημαρέτης; correx. Ægius.

Schol. Apoll. Rh. I, 1290: Διονύσιος δὲ ὁ Μιτυληναῖος συμπεπλευκέναι φησὶ τὸν ἥρωα (Ἡρακλέα) τοῖς ἀριστεῦσιν καὶ τὰ περὶ Μήδειαν συμπεπραχέναι τῷ Ἰάσονι. Ὁμοίως καὶ Δημάρατος.

Demarati nomen sine causa Berkelius restitui voluit ap. Stephan. Byz. v. Ἀκτή, ubi libri Δημάγητος. Vide fragm. Timageti Περὶ λιμένων.

DEMETRIUS CALLATIANUS.

Diogenes L. V, 83: Ἕκτος (Δημήτριος) Καλλατιανὸς, ὁ γεγραφὼς Περὶ Ἀσίας καὶ Εὐρώπης εἴκοσι βίβλους. Scymno antiquior est, una, puto, vel duabus generationibus. Neque alium atque Nostrum intellexisse videtur Dionysius Halic. De comp. verb. tom. V, p. 30 R., qui Demetrium post Polybium et Psaonem inter eos recenset, qui aptam verborum compositionem prorsus neglexerint, atque τοιαύτας συντάξεις κατέλιπον, οἵας οὐδεὶς ὑπομένει μέχρι χοροῦ διελθεῖν.

ΠΕΡΙ ΑΣΙΑΣ ΚΑΙ ΕΥΡΩΠΗΣ.

1.

Scymnus v. 718 ed. Meinek.:

Μετὰ ταῦτα δ' ἐσθ' ὁ Πόντος, οὗ δὴ τὴν θέσιν
ὁ Καλλατιανὸς συγγράφων Δημήτριος
ἔοικεν ἐπιμελέστατος πεπυσμένος.

Quare in sequentibus ad hunc maxime auctorem narrationem accommodasse Scymnus videtur. Patria Demetrii memoratur etiam v. 760:

* * * Κάλλατις
ἀποικία μὲν Ἡρακλεωτῶν γενομένη
κατὰ χρησμόν· ἔκτισαν δὲ ταύτην ἡνίκα
τὴν Μακεδόνων ἀρχὴν Ἀμύντας παρέλαβεν.

Deinde v. 789, postquam Istri insulam Peucen commemoravit, pergit

Μετ' αὐτὴν πελαγία
Ἀχιλλέως ἡ νῆσός ἐστι κειμένη.
Ἔχει δὲ πλῆθος χειροήθες ὀρνέων,
θέαν ἱεροπρεπῆ τε τοῖς ἀφικνουμένοις.
Οὐ δυνατόν ἐστ' ἤπειρον ἀπὸ ταύτης ἰδεῖν
καίπερ ἀπεχούσης σταδίοις τῆς χώρας ἀπὸ
τετρακόσι', ὡς δὴ συγγράφει Δημήτριος.

Idem v. 880:

Εἶτα μετὰ τούτους ἐστὶ Μαιωτῶν γένος
Ἰαξαματῶν λεγόμενον, ὡς Δημήτριος
[ὁ συγγραφεύς] εἴρηκεν, ὡς δ' Ἔφορος λέγει,
Σαυροματῶν λεγεται ἔθνος.

Eadem in Anonym. Periplo Pont. Eux. init. (tom. III, p. 206, ed. Gail).

Idem Scymnus v. 117 Demetrium Callatianum inter fontes suos recenset.

2.

Strabo I, p. 60: Δημήτριος δ' ὁ Καλλατιανὸς τοὺς καθ' ὅλην τὴν Ἑλλάδα γενομένους ποτὲ σεισμοὺς δι-

---

Demaratus tertio Tragodumenôn haec narrat. Athenien-sibus contra Eumolpum Thracum regem bellum gerentibus, Erechtheus, Atticæ princeps, oraculum accepit, fore ut victoria potiretur, si natu maximam filiarum Proserpinæ sacrificaret. Reversus Athenas Pythiæ responsum Praxitheæ uxori nuntiavit, atque sic filiam ad aram adducens mactavit, deinde proelium conserens victoriam deportavit.

5.

Iphiclus filius erat Phylaci et Clymenæ Minya natæ. Hunc Hesiodus super tritici spicis, Demaratus super mari currere potuisse dicunt.

6.

Demaratus Herculem ad Colchos cum Argonautis navigasse tradit. Dionysius eum etiam ducem eorum fuisse dicit.

DE ASIA ET EUROPA.

1.

Post hæc Pontus est, cujus situm Demetrius, Callatianus scriptor, videtur curiosissime explorasse.

Post Peucen in alto mari Achillis insula (Leuce) sita est, quam habet mansuela multitudo avium, sacrum advenis spectaculum. Non potest ex ea terra continens conspici, quamquam quadringentis tantum distet stadiis, sicuti scribit Demetrius.

Post hos (Sarmatas) est Mæotarum gens, qui Iaxamatæ dicuntur, ut ait Demetrius scriptor; ut vero Ephorus tradidit, Sauromatarum gens.

2.

Demetrius Callatianus terræ motus qui ab antiquis-

γούμενος τῶν τε Λιχάδων νήσων καὶ τοῦ Κηναίου τὰ πολλὰ καταδῦναί φησι, τά τε θερμὰ τὰ ἐν Αἰδηψῷ καὶ Θερμοπύλαις ἐπὶ τρεῖς ἡμέρας ἐπισχεθέντα πάλιν ῥυῆναι, τὰ δ' ἐν Αἰδηψῷ καὶ καθ' ἑτέρας ἀναρραγῆναι πηγάς· Ὠρεοῦ δὲ τὸ πρὸς θαλάττῃ τεῖχος καὶ τῶν οἰκιῶν περὶ ἑπτακοσίας συμπεσεῖν, Ἐχίνου τε καὶ Φαλάρων καὶ Ἡρακλείας τῆς Τραχῖνος, τῶν μὲν πολὺ μέρος πεσεῖν, Φαλάρων δὲ καὶ ἐξ ἐδάφους ἀναστραφῆναι τὸ κτίσμα. Παραπλήσια δὲ συμβῆναι καὶ Λαμιεῦσι καὶ Λαρισαίοις· καὶ Σκάρφειαν δ' ἐκ θεμελίων ἀναρριφῆναι, καὶ καταδῦναι σώματα χιλίων καὶ ἑπτακοσίων οὐκ ἐλάττω, Θρονίους δ' ὑπὲρ ἥμισυ τούτων· κῦμά τε ἐξαρθὲν τριχῇ, τὸ μὲν πρὸς Σκάρφην ἐνεχθῆναι καὶ Θρόνιον, τὸ δὲ πρὸς Θερμοπύλας, ἄλλο δὲ εἰς τὸ πεδίον ἕως τοῦ Φωκικοῦ Δαφνοῦντος. Πηγάς τε ποταμῶν ξηρανθῆναι πρὸς ἡμέρας τινάς, τὸν δὲ Σπερχειὸν ἀλλάξαι τὸ ῥεῖθρον καὶ ποιῆσαι πλωτὰς τὰς ὁδούς, τὸν δὲ Βοάγριον κατ' ἄλλης ἐνεχθῆναι φάραγγος, καὶ Ἀλόπης δὲ καὶ Κύνου καὶ Ὀπουντίων πολλὰ καταβλαβῆναι μέρη, Οἶον δὲ τὸ ὑπερκείμενον φρούριον πᾶν ἀνατραπῆναι, Ἐλατείας δὲ τοῦ τείχους καταρραγῆναι μέρος, περὶ δὲ Ἄλπωνον θεσμοφορίων ὄντων πέντε καὶ εἴκοσι παρθένους ἀναβαμούσας εἰς πύργον τῶν ἐλλιμενίων κατὰ θέαν, πεσόντος τοῦ πύργου, πεσεῖν καὶ αὐτὰς εἰς τὴν θάλατταν. Λέγουσι δὲ καὶ τῆς Ἀταλάντης τῆς πρὸς Εὔβοίᾳ τὰ μέσα, ῥήγματος γενομένου, διάπλουν δέξασθαι, μεταξὺ καὶ τῶν πεδίων ἔνια καὶ μέχρι εἴκοσι σταδίων ἐπικλυσθῆναι, καὶ τριήρη τινὰ ἐκ τῶν νεωρίων ἐξαιρεθεῖσαν ὑπερπεσεῖν τοῦ τείχους.

3

Stephan. Byz. : Ἀντικύρα, πόλεις δύο· ἡ μία Φωκίδος, ὡς Δημήτριος ὁ Καλλατιανός, ἡ δὲ ἐν Μαλιεῦσιν, ὡς Ἀπολλόδωρος.

Fortasse alia nonnulla eorum, ubi Demetrius sine patriæ nota apud Stephanum laudatur, ad Nostrum pertinent. Quæ vero sint, sciri omnino nequit.

4.

Schol. Theocrit. I, 64 : Δημήτριος δὲ ὁ Καλλατιανός, τοῦ Βριάρεω, ἑνὸς τῶν Κυκλώπων, παῖδας γενέσθαι Σικανὸν καὶ Αἴτνην, ἀφ' ἧς τὸ ὄνομα (sc. Ætnæ monti). Ceterum nescio an hæc potius referenda sint ad Commentarios in Theocritum, sicuti ea quæ leguntur in schol. ad Id. VII, 151 : τὸν Πολύφαμον, ὃς ὤρεσι νᾶας ἔβαλλεν.] Τὸν Πολύφημον τὸν Κύκλωπα λέγει, ὃς ἀντὶ λίθων ὄρη ἔβαλλεν, ἢ τοὺς ἐν τοῖς ὄρεσι λίθους, ὡς Δημήτριός φησι. — Id. ad Id. V, 83 : Δημήτριος δὲ Κάρνειον τὸν Ἀπόλλωνα προσαγορευθῆναί φησιν ἀπὸ τοῦ κρᾶναι, ὅ ἐστι τελέσαι. Φησὶ γάρ, ὡς ὁ Μενέλαος στρατεύσας εἰς Ἴλιον, ηὔξατο τιμῆσαι αὐτὸν, ἐὰν κραίνῃ.

5.

Lucian. Macrob. c. 10 (p. 641 Didot.) : Ἱέρων τε ὁ Συρακοσίων τύραννος δύο καὶ ἐνενήκοντα ἐτῶν γενόμενος ἐτελεύτα νοσῶν, βασιλεύσας ἑβδομήκοντα ἔτη, ὥσπερ Δημήτριός τε ὁ Καλλατιανὸς καὶ ἄλλοι λέγουσιν. Hiero moritur a. 216 a. C.

DEMETRIUS ERYTHRÆUS.

Diogenes L. V, 85, Demetrios poetas recensens : Ἕκτος, Ἐρυθραῖος, ποικιλογράφος ἄνθρωπος· καὶ ἱστορικὰ καὶ ῥητορικὰ πεποίηκε βιβλία.

Ætatem hominis indicat Suidas : Τυραννίων... Ἀμισηνός.. γεγονὼς ἐπὶ Πομπηίου τοῦ Μεγάλου καὶ πρότερον... ἀντεσοφίστευσε δὲ Δημητρίῳ τῷ Ἐρυθραίῳ. — Alium Demetrium Erythræum memorat Diog. L. l. l. 84 : Δωδέκατος (Δημήτριος), γραμματικὸς, Ἐρυθραῖος, πολιτογραφηθεὶς ἐν Τήμνῳ.

DEMETRIUS ILIENSIS tamquam Τρωικῶν

---

temporibus per Græciam totam acciderunt, enumerans, Lichadum insularum et Cenæi multas partes demersas narrat, et thermas quæ sunt Ædepsi atque in Thermopylis, per triduum retentas, rursum fluxisse, ita quidem, ut Ædepsanæ aliis eruperint fontibus. Et Orei murum maritimum et domos ad septingentas corruisse; Echini, Phalarorum et Heracleæ Trachiniæ magnam concidisse partem, Phalara funditus esse eversa. Similia evenisse Lamiensibus et Larisæis; et Scarphiam e fundamentis subrutam, et demersos homines mille septingentis non pauciores, Throniorum dimidiam partem horum et amplius : ac fluctum excitatum trifariam, cujus una pars ad Scarphen et Thronium delata, altera ad Thermopylas, tertia in campum usque ad Daphnuntem Phocidis. Fontes quoque fluminum per aliquot dies fuisse siccatos; Spercheum alveo mutato vias reddidisse navigabiles; Boagrium per aliam decurrisse convallem; Alopes, Cyni et Opuntis multas partes læsas : Œum autem castellum, quod supra urbem situm fuit, totum eversum, partem muri Elateæ concidisse : et apud Alponum, quum Thesmophoria agerentur, viginti quinque virgines in turrim in portu sitam spectandi causa accurrisse ac ruina turris in mare decidisse. Ferunt et Atalantam, quæ est juxta Eubœam, ruptura accidente mediam navibus perviam redactam, campos etiam quosdam ad viginti stadia usque inundatos, et triremem quandam e navali ablatam supra muros decidisse.

3.

Anticyra altera est Phocidis urbs, ut Demetrius Callatianus ait, altera apud Malienses est, ut Apollodorus testatur.

4.

Demetrius Callatianus Briarei, unius ex Cyclopibus, liberos esse ait Sicanum et Ætnam, de qua Ætna mons vocatus est.

5.

Hiero Syracusarum tyrannus duo et nonaginta annos natus morbo vitam finivit, ut Demetrius Callatianus et alii tradunt.

auctor memoratur ap. Eudoc. p. 128 : Δημήτριος Ἰλιεὺς ἱστορικός, ἔγραψε Τρωικὰ ἐν βιβλίοις εἴκοσι· et ap. Eustath. ad Hom. Odyss. λ, 534, p. 1696, 40 : Ἱστέον δὲ ὅτι Ὁμήρου καὶ τῶν πλειόνων ἕνα παῖδα λεγόντων Δηϊδαμείας καὶ Ἀχιλλέως, τὸν Νεοπτόλεμον, Δημήτριος ὁ Ἰλιεὺς δύο ἱστορεῖ, Ὀνειρόν τε καὶ Νεοπτόλεμον. Ὃν ἀνελών φησιν ἐν Φωκίδι Ὀρέστης ἀγνοίᾳ, ὕστερον δὲ γνούς, τάφον αὐτῷ ἐποίησε περὶ Δαυλίδα, καὶ ἀναθεὶς τὸ ξίφος, ᾧ ἀνεῖλεν αὐτὸν ἀπῆλθεν εἰς τὴν Λευκὴν νῆσον, ἣν ὁ Λυκόφρων φαληριῶσαν σπίλον καλεῖ, καὶ τὸν Ἀχιλλέα ἐξιλιώσατο. (De Oniro ab Oreste occiso cf. Ptolem. Hephæst. p. 187, 21 Westerm.) Is Demetrius fortasse non diversus est a *Demetrio* Cratetis discipulo, qui *Scepsin* Troadis urbem patriam habuit, atque voluminibus triginta (ap. Eudociam nonnisi viginti habes) Τρωικὸν διάκοσμον sive Commentarium scripsit (*) in eam libri secundi Iliadis partem, qua copiæ Trojanorum recensentur. Opus amplissimum et eruditionis antiquariæ plenissimum (Strabo XIII, p. 603 : ἀνδρὶ ἐμπείρῳ καὶ ἐντοπίῳ, φροντίσαντί τε περὶ τούτων τοσοῦτον, ὥστε τριάκοντα βίβλους συγγράψαι στίχων ἐξήγησιν μικρῷ πλειόνων ἑξήκοντα [Il. II, 811-877] τοῦ καταλόγου τῶν Τρώων). Ejusdem auctoris Νεῶν διάκοσμον laudat (nescio an errore) schol. Pind. V, 42 (v. Bœckh. præfat. ad schol. Pind.). — Ceterum Scepsius ille procul dubie reponendus est apud schol. Apollon. Rh. I, 1165, ubi nunc in vulg. legitur Δημήτριος Κνίδιος, in cod. Paris. Δ. Κίδιος.

(*) Fragmenta commentariorum multa exstant luculentaque, quæ quum exscribere h. l. non liceat, indicasse satis habeo : Athenæus p. 141 E (α'); 658 C (β'); 346 C (γ'); 697 C (ι'); 300 D (ια'); 155 B et 644 A (ιϐ'); 80 D (ιε'); 174 F (ις' et κϐ'); 697 D (ιθ'); 91 C et 425 C (κς'); 44 E; 167 D; 236 D E. Steph. Byz. Σιλίνδιον (ις'); Κάλυμνα. Strabo I, 45. 46. 58. 59; VIII, 328. 339. 344. 375; IX, 439. 438; X, 456. 472. 473. 489; XII, 550. 551 sqq.; XIII, 594. 596 sq. 599. 600. 602 sq. 606. 607. 609 sq. 611. 626. 627; XIV, 680. Schol. Apollon. Rhod. I, 230 238. 1123. 1165; III, 134. Schol. Hom. Il. XI, 757. XIV, 229. XX, 3. 53. Schol. Pind. Ol 5, 42. Bekker. An. 342, 10. 364, 18; Etym. M. p. 808, 37 v. Χέραδες; Suidas Ἀξφάστεια; Harpocrat. v. Ἀξφάστεια, Θυργωνίδαι, Ἴων; Tzetzes Lyc. 530. Ptolem. Hephæst. V. p. 326 Gal. (s. Phot. Bibl. cod. 190). De temporibus scriptoris cf. Clinton F. Hell. tom. III. p. 527. — Haud magis ad nos pertinet *Demetrius Magnesius*, Ciceronis æqualis. Ejus Περὶ ὁμωνύμων librum commemorat Cicero Ad Attic. VIII, 11, coll. IV, 11. (v. Voss. Hist. Gr. p. 193; Westermann. Quæstion. Demosth. P. IV, p. 38 sqq.). Reliqui qui hujus auctoris mentionem faciunt, opus respiciunt Περὶ ὁμωνύμων (pro quo interdum ponunt Π. συνωνύμων), in quo tum poetas et prosæ orationis scriptores homonymos recte distinguere, simulque ab aliis ejusdem nominis viris, qui fama aliqua gaudebant, secernere et fata eorum breviter enarrare studebat, tum vero etiam urbium nominibus eandem operam navabat. Laudatur ap. Diog. L. I, 38. 79. 112; II, 52. 56. 57; V, 5. 75. 89; VI, 79. 84. 88; VII, 169. 185; VIII, 84. 85; IX, 15. 27. 35. 36; IX, 13. Ac videtur Diogenes tantum non omnia, quæ in suis homonymorum catalogis habet, ex Demetrio mutuatus esse. Adde Athenæum XIII, p. 611 B. Plutarch. Demosth. 15. 27. 28. 30. Vit. X Oratt. p. 847 A et 844 B (ex Ruhnk. conj. pro vulg. Ἡγησίας); Dionys. Hal. Dinarch. c. 1; Phot. cod. 267; Harpocration, Phot., Suid. v. Ἰσαῖος; Lexic. Seguer. p. 364. Ad urbium ὁμώνυμα pertinent quæ leguntur ap. Harpocrat. v. Ἄκη, Λευκὴ Ἀκτή, Μεθώνη; Stephan. Byz. v. Ἀγδάτανα, Ἀκτή, Ἀλαβών, Ἀθῆναι, Ἀλθαῖα, Ἀπία, Ἀρκάδες, Ἀττάλεια. Photius v. Κυνέος

DEMETRIUS ODESSANUS.

Stephan. Byz. v. Ὀδησσός.. Ὁ πολίτης Ὀδησσείτης καὶ Ὀδησσεύς. Ἐχρημάτιζον δὲ Ἡρακλείδης ἱστοριογράφος καὶ Δημήτριος ὁ Περὶ τῆς πατρίδος γράψας.

DEMETRIUS SALAMINIUS.

Stephanus Byz.: Καρπάσια, πόλις Κύπρου. Δημήτριος δ' ὁ Σαλαμίνιος Καρβασίαν φησίν, ὅτι πρὸς τὸν καλούμενον Κάρβαν ἄνεμον κεῖσθαι δοκεῖ. Ex cujusnam generis scripto hæc fluxerint, nescio. De Carba vento vide testimonia in Steph. Thes. v. Καρπασία.

DEMETRII ΠΑΜΦΥΛΙΑΚΑ.

Tzetzes ad Lyc. 440 : Ἡ δὲ Μέγαρσος, κατὰ Δημήτριον τὸν τὰ Παμφυλιακὰ συγγράψαντα, θυγάτηρ ἦν Παμφύλου, ἀφ' ἧς ἡ πόλις Μέγαρσος ἐκλήθη. Quinam sit hic Demetrius, quæro. Demetrius quidam Tarsensis apud Plutarchum in libro De defectu oraculorum unus est ex interlocutoribus (Δημήτριος ὁ γραμματικὸς ἐκ Βρεταννίας εἰς Τάρσον ἀναχομιζόμενος οἴκαδε, cap. 2). In hunc Pamphyliaca satis bene quadrarent, si ex patria ejus conjecturam facere licet. Idem fortasse etiam ea literis tradidit, quæ vidisse se in regionibus longinquis narrat apud Plutarch. l. l. c. 18, ubi hæc : Ὁ δὲ Δημήτριος ἔφη, τῶν περὶ τὴν Βρεττανίαν νήσων εἶναι πολλὰς ἐρήμους σποράδας, ὧν ἐνίας δαιμόνων καὶ ἡρώων ὀνομάζεσθαι· πλεῦσαι δὲ αὐτὸς ἱστορίας καὶ θέας ἕνεκα, πομπῇ τοῦ βασιλέως, εἰς τὴν ἔγγιστα κειμένην τῶν ἐρήμων, ἔχουσαν οὐ πολλοὺς ἐποικοῦντας, ἱεροὺς δὲ καὶ ἀσύλους πάντας ὑπὸ τῶν Βρεττανῶν ὄντας· ἀφικο-

Carpasia, urbs Cypri. Demetrius Salaminius Carbasiam dicit, quod ad Carban ventum, quem vocant, sita esse videtur.

PAMPHYLIACA.

Megarsus, secundum Demetrium qui Pamphyliaca conscripsit, filia erat Pamphyli, a qua Megarsus urbs nominata est.

μένου δ' αὐτοῦ νεωστὶ, σύγχυσιν μεγάλην περὶ τὸν ἀέρα καὶ διοσημείας πολλὰς γενέσθαι, καὶ πνεύματα καταρραγῆναι καὶ πεσεῖν πρηστῆρας. Ἐπεὶ δ' ἐλώφησε, λέγειν τοὺς νησιώτας, ὅτι τῶν κρεισσόνων τινὸς ἔκλειψις γέγονεν. Ὡς γὰρ λύχνος ἀναπτόμενος, φάναι, δεινὸν οὐδὲν ἔχει, σβεννύμενος δὲ πολλοῖς λυπηρός ἐστιν, οὕτως αἱ μεγάλαι ψυχαὶ τὰς μὲν ἀναλάμψεις τιμενεῖς καὶ ἀλύπους ἔχουσιν, αἱ δὲ σβέσεις αὐτῶν καὶ φθοραὶ πολλάκις μέν, ὡς νυνὶ, πνεύματα καὶ ζάλας τρέπουσι, πολλάκις δὲ λοιμικοῖς πάθεσιν ἀέρα φαρμάττουσιν. Ἐκεῖ μέντοι μίαν εἶναι νῆσον, ἐν ᾗ τὸν Κρόνον καθεῖρχθαι φρουρούμενον ὑπὸ τοῦ Βριάρεω καθεύδοντα· δεσμὸν γὰρ αὐτῷ τὸν ὕπνον μεμηχανῆσθαι, πολλοὺς δὲ περὶ αὐτὸν εἶναι δαίμονας ὀπαδοὺς καὶ θεράποντας.

DEMETRII ARGOLIKA.

Clemens Alex. Protr. c. 4, p. 14, 7 : Δημήτριος ἐν δευτέρῳ τῶν Ἀργολικῶν τοῦ ἐν Τίρυνθι τῆς Ἥρας ζοάνου καὶ τὴν ὕλην ὄχνην καὶ τὸν ποιητὴν Ἄργον ἀναγράφει.

Demetrium quendam ex Argolide Trœzenium memorat Athenæus IV, p. 119, C : Καλεῖ δὲ τοῦτον (sc. Δίδυμον τὸν γραμματικὸν) ὁ Δημήτριος ὁ Τροιζήνιος βιβλιολάθαν, διὰ τὸ πλῆθος ὧν ἐκδέδωκε συγγραμμάτων· ἔστι γὰρ τρισχίλια πρὸς τοῖς πεντακοσίοις. Idem I, p. 29, A : Ἀριστοφάνους τὰς δευτέρας Θεσμοφοριαζούσας Δημήτριος ὁ Τροιζήνιος Θεσμοφοριασάσας ἐπιγράφει. Alius, puto, notatur ap. Diogen. L. II, 74, de Empedocle : Δημήτριος δὲ ὁ Τροιζήνιος ἐν τῷ Κατὰ σοφιστῶν βιβλίῳ φησὶν αὐτὸν, καθ' Ὅμηρον

> Ἁψάμενον βρόχον αἰπὺν ἀφ' ὑψηλοῖο κρανείης
> αὐχένι ἀποκρεμάσαι, ψυχὴν δ' ἀΐδόσδε κατελθεῖν.

Aut hunc aut Demetrium peripateticum (Diogen. L. V, 83) intellexerit Dionysius Halicarn. Ad Cn. Pomp. De Platone (tom. VI, p. 757 R.), ubi post Aristotelem, Theopompum, Cephisodorum, Zoilum et Hippodamantem Demetrius inter eos ponitur qui Platonem variis modis reprehenderint.

DEMETRII TA KATA AIGYPTON.

Athenæus XV, p. 680, B : Δημήτριος δ' ἐν τῷ Περὶ τῶν κατ' Αἴγυπτον περὶ Ἄβυδον πόλιν τὰς ἀκάνθας ταύτας εἶναί φησι, γράφων οὕτως· « Ἔχει δὲ καὶ ὁ κάτω τόπος καὶ ἀκανθάν τινα δένδρον, ὃ τὸν καρπὸν φέρει στρογγύλον ἐπί τινων κλωνίων περιφερῶν. Ἀνθεῖ δ' οὗτος, ὅταν ὥρα ᾖ, καὶ ἔστι τῷ χρώματι τὸ ἄνθος καλλιφεγγές. Λέγεται δέ τις μῦθος ὑπὸ τῶν Αἰγυπτίων, ὅτι οἱ Αἰθίοπες, στελλόμενοι εἰς Τροίαν ὑπὸ τοῦ Τιθωνοῦ, ἐπεὶ ἤκουσαν τὸν Μέμνονα τετελευτηκέναι, ἐν τούτῳ τῷ τόπῳ τοὺς στεφάνους ἀνέβαλον ἐπὶ τὰς ἀκάνθας. Ἔστι δὲ παραπλήσια τὰ κλώνια στεφάνοις, ἀφ' ὧν τὸ ἄνθος φύεται. »

Quæ antecedunt lege in fragmento 150 Hellanici. Hic Demetrius fortasse idem est cum eo qui *De Judæis* scripsit. Vid. Alex. Polyh. Introd. p. 208.

DEMOCRITUS EPHESIUS.

Diogenes Laert. IX, 49, varios Democritos recensens : Τέταρτος Περὶ τοῦ ἱεροῦ τοῦ ἐν Ἐφέσῳ γεγραφὼς καὶ τῆς πόλεως Σαμοθράκης.

ΠΕΡΙ ΤΟΥ ΕΝ ΕΦΕΣΩ ΝΑΟΥ.

E LIBRO PRIORE.

Athenæus XII, p. 525, C : Ἀπώλοντο δὲ καὶ Μάγνητες οἱ πρὸς τῷ Μαιάνδρῳ διὰ τὸ πλέον ἀνεθῆναι, ὥς φησι Καλλῖνος ἐν τοῖς ἐλεγείοις, καὶ Ἀρχίλοχος. Ἐάλωσαν γὰρ ὑπὸ Ἐφεσίων. Καὶ περὶ αὐτῶν δὲ τῶν Ἐφεσίων Δημόκριτος Ἐφέσιος ἐν τῷ πρότερῳ Περὶ τοῦ ἐν Ἐφέσῳ ναοῦ, διηγούμενος περὶ τῆς χλιδῆς αὐτῶν καὶ ὧν ἐφόρουν βαπτῶν ἱματίων, γράφει καὶ τάδε· « Τὰ δὲ τῶν Ἰώνων ἰσοβαφῆ καὶ πορφυρᾶ καὶ κροκωτὰ ῥόμβοις ὑφαντά· αἱ δὲ κεφαλαὶ κατ' ἴσα διειλημμέναι ζώοις. Καὶ σαράπεις μήλινοι καὶ πορφυροῖ καὶ λευκοὶ, οἱ δὲ ἀλουργεῖς. Καὶ καλασίρεις Κορινθιουργεῖς· εἰσὶ δὲ αἱ μὲν πορφυραῖ τούτων, αἱ δὲ ἰσοβαφεῖς, αἱ δὲ ὑακίνθιναι· λάβοι δ' ἄν τις καὶ φλογίνας καὶ θαλασ-

ARGOLICA.

Demetrius in secundo Argolicorum Junonis in Tirynthe urbe simulacrum e pyri ligno ab Argo fabricatum esse tradit.

DE REBUS ÆGYPTI.

Demetrius in Rebus Ægypti, circa Abydum urbem istas esse spinas ait, ita scribens : « Habet vero locus inferior etiam spinam quandam arborem, quæ fructum fert rotundum in ramulis quibusdam orbicularibus. Floret vere, et colorem flos habet splendidissimum. Narratur vero etiam fabula quædam ab Ægyptiis, Æthiopas Troiam missos a Tithono, postquam cognoverunt oblisse Memnonem, hoc in loco coronas in istas spinas conjecisse. Sunt autem ipsi ramuli, e quibus flos nascitur, coronis similes. »

DE TEMPLO EPHESIO.

Perierunt etiam Magnetes, illi qui ad Mæandrum incolunt, eo quod voluptatibus nimis indulserant, ut ait Callinus in Elegiis, et Archilochus. Nam in servitutem redacti sunt ab Ephesiis. De ipsis porro Ephesiis Democritus Ephesius primo libro De templo Ephesio, luxuriam eorum exponens et pictas quas gestabant vestes, hæc scribit : « Vestes lonum violacei sunt coloris, et purpurei, et crocei, intextis rhombis : summitates vero formis figurisque æquabiliter distinctæ. *Sarapes* item lutei et purpurei et albi; alii

σοειδεῖς. Ὑπάρχουσι δὲ καὶ Περσικαὶ καλασίρεις, αἵπερ εἰσὶ κάλλισται πασῶν. Ἴδοι δ' ἄν τις, φησὶ, καὶ τὰς καλουμένας ἀκταίας, ὅπερ ἐστὶ καὶ πολυτελέστατον ἐν τοῖς Περσικοῖς περιβλήμασιν. Ἔστι δὲ τοῦτο σπαθητὸν ἰσχύος καὶ κουφότητος χάριν· καταπέπλασται δὲ χρυσοῖς κέγχροις· οἱ δὲ κέγχροι νήματι πορφυρῷ πάντες εἰς τὴν εἴσω μοῖραν ἅμματ' ἔχουσιν ἀνὰ μέσον. » Τούτοις πᾶσι χρῆσθαί φησι τοὺς Ἐφεσίους ἐπιδόντας εἰς τρυφήν.

DEMOGNETUS.

ΠΕΡΙ ΚΝΙΔΟΥ.

Herodianus Π. μον. λέξ. p. 11, 27 : Δημόγνητος ἐν τῷ Περὶ Κνιδίου (l. Κνίδου)· « Καὶ Κόκκυνα τὸν Τελέστερον (Τελεστέρου?) καὶ Κόλλον τὸ (l. τὸν) Σκίρου, καὶ Λωγάων (?) τὸν αὐτὸν ὁμοῦ (Αὐτονόμου?) καὶ Κτῆσιν (Κτησίαν?) τὸν Μνησιθέου. »

λωγάων] num Λωγάνιον (Λωγάνιον, ὄνομα κύριον Suidas)?

DEMOSTHENES BITHYNUS.

Demosthenes Bithynus (fr. 5) (*) Βιθυνιακὰ, quæ decem minimum libros complectebantur, carmine scripsit, atque Κτίσεις, incertum num versibus an oratione soluta. Ætatem auctoris certius constituere non possumus. Alexandro Polyhistore atque Polybio antiquiorem fuisse colligas e fragm. 15. At dubia res est num recte ibi se habeat nomen Demosthenis, et ad Nostrum scriptorem sit referendum. Meinekius ad Euphor. p. 31, æqualem Euphorionis fuisse suspicabatur. Scilicet quum apud Chœroboscum in Bekk. Anecd. p. 1383 legatur : Καὶ ἐν τῷ Εὐφορίωνος Δημοσθένει ὁμοίως ἐκτεταμένον (sc. τὸ ᾱ in voce Ἅλαος) εὑρίσκεται, οἷον· « Δαίμονος Ἁλάοιο, » Euphorionem carmen aliquod Demosthenis cuidam inscripsisse, eumque Demosthenem esse Bithynum poetam opinatur. Quæ neque negare neque affirmare licet.

(*) Alius Demosthenes *Bithynus* est Demosthenes Philalethes, Alexandri Philalethæ discipulus, medicus Herophilius, qui tres *De oculis* libros scripsit, teste Galeno tom. III, p. 46 Basil., tom. VIII, p. 10 ed. Paris. — Qui apud Schol. Apoll. Rhod. II, 297 laudatur Δημοσθένης ἐν τοῖς Αἰμέσιν, esse debet Τιμοσθένης.

ΒΙΘΥΝΙΑΚΑ.

Ε LIBRO SECUNDO.

1.

Steph. Byz. v. Τάρας : Ἔστι καὶ Τάραντος ἀρσενικῶς λεγομένη πόλις Βιθυνίας, ἔνθα τιμᾶται Ταραντῖνος Ζεὺς, ὡς Δημοσθένης ἐν δευτέρῳ Βιθυνιακῶν. Εὕρηται καὶ διὰ τοῦ δ' Δάρανδος.

2.

Idem v. Ταρσός : Ἔστι καὶ Ταρσὸς ἄλλη τῆς Βιθυνίας. Τὸ ἐθνικὸν ταύτης Τάρσιος καὶ Ταρσία. Δημοσθένης ἐν δευτέρῳ Βιθυνιακῶν Ταρσείαν διὰ τῆς ει διφθόγγου τὴν πόλιν οἶδε. Τὸ ἐθνικὸν Ταρσεύς· ἔστι καὶ χωρίον Βιθυνίας Τάρσος λεγόμενον.

Ε LIBRO TERTIO.

3.

Idem : Τευμησσὸς, ὄρος Βοιωτίας. Ὅμηρος ἐν τῷ εἰς Ἀπόλλωνα ὕμνῳ (v. 224) (ἄστυ, ὡς Δημοσθένης ἐν τρίτῳ Βιθυνιακῶν)·

εἰς Μυκαλησσὸν ἰὼν καὶ Τευμησσὸν λεχεποίην.

Turbatum aliquid videtur, quum Demosthenis mentio inter Homeri mentionem et versum Homericum interjecta sit inepte.

---

marina purpura tincti. Tum *calasires* opere Corinthio confectæ, quarum aliæ purpureæ sunt, aliæ violaceæ, aliæ hyacinthinæ ; videas etiam flammeas et marini coloris. Sunt vero etiam Persicæ calasires, quæ sunt omnium pulcherrimæ. Videas etiam quas *actæas* vocant : quod ex omnibus Persicis amiculis pretiosissimum est. Est autem hoc dense textum, ut simul firmum sit et leve : et aureis milii granis conspersum ; et quodlibet granum filo purpureo per medium transeunte in interiore amiculi latere revinctum est. » His omnibus uti ait Ephesios in luxuriam effusos.

DE CNIDO.

Demognetus in libro De Cnido : « Et Coccynem Telesteri (?) filium, et Collum Sciri f., et Logaonem Autonomi f., et Ctesiam Mnesithei filium. »

BITHYNIACA.

1.

Est etiam Tarantus masculine dicta urbs Bithyniæ, ubi colitur Taranteus Juppiter, teste Demosthene in secundo De Bithynia. Reperitur etiam per *d* literam Darandus.

2.

Tarsus etiam est Bithyniæ urbs. Civis ejus Tarsius et Tarsia. Demosthenes in secundo De Bithynia Ταρσείαν per ει diphthongum urbis nomen scribit. Civis Tarseus. Est etiam castellum Bithyniæ, cui Tarsus nomen.

3.

Teumessus, mons Bœotiæ. Homerus in Hymno in Apollinem (tanquam urbem memorat Demosthenes tertio De Bithynia) :

Mycalessum lenden et Teumessum herbosum.

E LIBRO QUARTO.

4.

Idem : Ἀλεξάνδρεια, πόλεις ὀκτωκαίδεκα... Δευτέρα ἐστὶ πόλις Τροίας, ἐν ᾗ ἐγένετο Ἡγήμων ἐποποιὸς, ὃς ἔγραψε τὸν Λευκτρικὸν πόλεμον τῶν Θηβαίων καὶ Λακεδαιμονίων· περὶ ἧς Δημοσθένης ἐν τετάρτῳ Βιθυνιακῶν.

5.

Idem : Ἡραία, ἄκρα οὕτω λεγομένη καταντικρὺ Χαλκηδόνος. Ταύτην δ' ἐν τῇ συνηθείᾳ Ἠέρειάν φασι τινες, κακῶς, ἄλλοι δὲ Ἤριον, μυθοποιοῦντες ὡς ἐκεῖσε ὀρύξαντες τάφους χύτρας εὗρον καὶ ὀστᾶ. Πειστέον δὲ μᾶλλον τῷ Βιθυνῷ Δημοσθένει ἐν τῷ δ' βιβλίῳ·

Ἔστι δέ τις προπάροιθε κλυτῆς Χαλκηδόνος ἄκρη
Ἡραία τρηχοῦσα, πολυσπιλάς· ἔνδοθι δ' αὐτῆς
λαῖνεον περὶ τεῖχος ἰὼν κοιλαίνεται εἴσω
κόλπος ἁλός· φαίης κεν ἰδὼν βαθυδίνεα πάντη
ἔμμεναι. Εἰαμενὴ δὲ καὶ οὐ βύθος ἐστὶ θαλάσσης,
ἔνθα τε νῆας ἀνῆγον, οἰόμενοι σκέπας εἶναι
αὐτοφυοῦς ὅρμοιο, κακῷ δ' ἐνίκυρσαν ἑτοίμῳ.

Eadem Etym. M. p. 437, 40, omissis verbis inde a τρηχοῦσα usque ad ἁλός. Ibidem pro ἔνθα τε νῆας ἀνῆγον est : ἔνθα θοὰς νῆας ἦγον, κ. δ' ἐν. ἑτοίμως. Vocem ἦγον pro ἀνῆγον præbet etiam cod. Rhedig.

6.

E LIBRO NONO.

Idem . Ἀρτάκη, πόλις Φρυγίας, ἄποικος Μιλησίων... Τὸ ἐθνικὸν Ἀρτακηνός. Σοφοκλῆς δὲ Ἀρτακεὺς εἶπε... καὶ Ἀρτάκιος εἶπε Δημοσθένης ἐν ἐννάτῳ Βιθυνιακῶν·

Νάσσατο δ' Ἀρταχίοισιν ἐφέστιος αἰγιαλοῖσι.

Οὕτω γὰρ αὐτόθι ἡ Ἀφροδίτη καλεῖται. In ultimis excerptorem negligentem accusamus.

7.

E LIBRO DECIMO.

Idem : Κοσσὸς, ὄρος Βιθυνίας, ὡς Δημοσθένης Βιθυνιακῶν δεκάτῳ. Οἱ οἰκοῦντες Κοσσαῖοι.

8.

Idem : Μαυσωλοὶ, οἱ Κᾶρες, ἀπὸ Μαυσωλοῦ. Δημοσθένης δεκάτῳ Βιθυνιακῶν· « Δαίδαλα Μαυσωλῶν. »

E LIBRIS INCERTIS.

9

Idem : Ἄμαστρις, πόλις Παφλαγονίας,... ἀπὸ γυναικὸς Περσίδος Ἀμαστρίδος, θυγατρὸς Ὀξυάθρου τοῦ ἀδελφοῦ Δαρείου, ἣ συνῴκησε Διονυσίῳ τῷ Ἡρακλείας τυράννῳ. Δημοσθένης δ' ἐξ Ἀμαζόνος οὕτω λεγομένης.

10.

Idem : Ἀπολλωνία, πρώτη πόλις Ἰλλυρίας... κθ', τῶν ἐπὶ Θράκης Ἰώνων, ἣν Δημοσθένης φησίν.

11.

Idem : Δορυλάειον, πόλις Φρυγίας, ὃ καὶ Δορύλαιον Δημοσθένης φησί.

12.

Idem : Κρῆσσα, πόλις Παφλαγονίας, ἣν Μηριόνης μετὰ Τροίαν ἔκτισε, Ζηίλας δὲ εἶλεν ὁ Νικομήδους υἱός. Δημοσθένης γράφει τὸ ἐθνικὸν Κρησσαῖος.

4.

Alexandria. Secunda ejus nominis urbs in Troade est, ex qua Hegemon poeta epicus oriundus est, qui Leuctricum bellum Thebanorum et Lacedæmoniorum scripsit. De hac urbe Demosthenes dicit in quarto De Bithynia libro.

5.

Heræa, promontorium sic nominatur Chalcedonis e regione situm, quod nonnulli ex consuetudine Heeriam vocant, perperam. Alii vero Herium, fabulantes quod ibi fodientes sepulcra (ἠρία) invenerint urnas et ossa. Sed fides habenda potius est Demostheni Bithyno, qui libro quarto ita habet :

Est vero ante celebrem Chalcedonem promontorium,
Heræa, asperum, scopulis obsitum. Intra illud,
saxosum circa murum, procedens cavatur
sinus maris. Quem conspiciens dixeris profundum
ubique esse. At humectum quidem solum, sed nulla maris
profunditas. Ibi naves subduxerunt, credentes tutamen esse
portus natura facti ; at in paratum inciderunt malum.

6.

Artaces, urbs Phrygiæ, Milesiorum colonia. Gentile Artacenus. Sophocles vero Artaceus dixit, et Demosthenes in nono De Bithynia *Artacius* habet :

Habitavit in Artacis sedem figens oris.

Sic enim (Artacia) ibi Venus dicitur.

7.

Cossus, mons Bithyniæ, teste Demosthene in libro decimo De Bithynia. Incolæ Cossæi.

8.

Mausoli, Cares, a Mausolo. Demosthenes decimo De Bithynia : « Dædala Mausolorum. »

9.

Amastris, urbs Paphlagoniæ... a muliere Perside Amastride, filia Oxyathræ, Darii fratris, quæ nupsit Dionysio Heracleæ tyranno. Demosthenes vero ab Amazone Amastride urbem nomen habere ait.

10.

Apollonia, urbs Ionum in Thracia, quam Demosthenes memorat.

11.

Dorylaeum, urbs Phrygiæ, quam etiam Dorylæum Demosthenes dicit.

12.

Cressa, urbs Paphlagoniæ, quam Meriones post Troica condidit ; Zeilas vero Nicomedis filius cepit. Demosthenes gentile scribit Cressæus.

ΚΤΙΣΕΙΣ.

13.

Steph. : Ὀλιζών, πόλις Θεσσαλίας... Ὠνομάσθη δὲ ἀπὸ τοῦ μικρὰ εἶναι. Θεσσαλοὶ γὰρ, ὡς ἱστορεῖ Δημοσθένης ἐν Κτίσεσι, τὸ μικρὸν ὀλιζον καλοῦσι. Τὸ ἐθνικὸν Ὀλιζώνιος.

14.

Idem : Λάμψακος, πόλις κατὰ τὴν Προποντίδα, ἀπὸ Λαμψάκης, ἐπιχωρίας τινὸς κόρης. Ἔστι δὲ Φωκαέων κτίσμα, πάλαι Πιτυοῦσα λεγομένη, ὡς Δηίοχος ὁ Κυζικηνός... ἔστι δὲ εὔοινος... Δημοσθένης δὲ διὰ τὸ εὔοινον καὶ Πριάπου κτίσμα ταύτην φησὶ, τοῦ υἱοῦ Ἀφροδίτης καὶ Διονύσου.

15.

• Idem : Χαλκεῖα, πόλις Λιβύης· ὁ Πολυΐστωρ ἐν Λιβυκῶν τρίτῳ, ὡς Δημοσθένης, ᾧ μεμφόμενος Πολύβιος ἐν τῷ δωδεκάτῳ ὧδε γράφει· « Ἀγνοεῖ δὲ μεγάλως καὶ τὰ περὶ τῶν Χαλκείων· οὔτε γὰρ πόλις ἐστὶν, ἀλλὰ χαλκουργεῖα. » Num recte sese habeat h. l. nomen Demosthenis, viri docti addubitarunt. V. not. ad Callisthenis fr. 35, p. 26.

DEMOTELES.

ΑΙΓΥΠΤΙΑΚΑ.

Demoteles apud Plinium H. N. XXXVI, 12, inter eos recensetur qui de pyramidibus scripserunt. Vide fragmenta Aristagoræ. — Præterea mentionem ejus injicit Plinius XXXVI, 13, 19, 1 : *Dicamus et labyrinthos, vel portentosissimum humani impendii opus, sed non, ut existimari potest, falsum. Durat etiamnum in Ægypto, Heracleopolite* (deb. *Arsinoite*) *nomo, qui primus factus est ante annos, ut tradunt, MMMDC a Petesuchi rege Sevecnefroe* (sic Bunsen. ; libri : *Petesuchi vel Petesucco rege sive Tithoe*), *quamquam Herodotus totum opus XII regum dicit esse novissimique Psammetichi. Causam faciendi varie interpretantur. Demoteles regiam Menevidis* (sic Bunsen. ; *Moteridis* cod. Bamberg., *Motherudis* vgo), *Lyceas sepulcrum Mœridis; plures Soli sacrum id exstructum, quod maxime creditur.* V. Bunsen. *Ægypten* tom. III, p. 89; tom. II, p. 54, not. Manethon. fragm. tom. II, p. 542.

DERCYLUS (ARGIVUS).

Nomen auctoris vario modo exaratur : Δερκύλος, Δέρκυλος, Δέρκυλλος. Similiter Δερκυλίδας in multis libris scribitur Δερκυλλίδας. (*) Præferendum duplici lambda simplex esse demonstravit L. Dindorfius in Steph. Thes. Gr. s. h. v., ubi vide. Patriam Dercyli Argolidem fuisse puto. Dialecti patriæ formas cum sermoni suo admiscuisse docemur ab auctore Etym. Mag. p. 391, 12 : Ἀργεῖοι, inquit, καὶ Λάκωνες καὶ Ἠμφύλιοι καὶ Ἐρετριεῖς καὶ Ὠρώπιοι, ἑνδειαν τοῦ σ ποιοῦντες, ὃασεῖαν χαράττουσι τοῖς ἐπιφερομένοις φωνήσι, ὡς ἐπὶ τοῦ ποιῆσαι ποιῆαι, καὶ βουσόα βουδα, καὶ μουσικὰ μωία· χέχρηται τούτῳ τῷ εἴδει τῆς ὃασείας καὶ Δέρκυλλος (**).

Quod ætatem scriptoris attinet, post Alexandri M. tempora eum vixisse liquet ex fr. 8. Serioris ævi hominem arguit etiam Panemi mensis nomen Macedonicum (fr. 3). Ubi simul cum Dinia vel Agia Noster laudatur, loco ponitur postremo; unde illos antiquiores esse, eorumque memoriam ex ipso Dercylo excitari suspiceris.

ΑΡΓΟΛΙΚΑ.

1.

Athenæus III, p. 86, F, et schol. Vatic. Eurip. Troad. 14. Vide Agiæ fr. 1 et 3.

(*) Dercyllidas quidam ἐν τ' Περὶ Πλάτωνος φιλοσοφίας laudatur ap. Simplicium in Aristot. Phys. p. 54 b, 56 b. Cf. Proclus in Platon. p. 7.

(**) Valckenar. ad Adoniaz. p. 274 : « Hinc discimus historicum antiquissimum (?) Argivum Dercyllum Argolica sua scripsisse patria dialecto ; ut adeo λέξεις Ἀργεῖαι inter Hesychianas videri possint ab grammatico partim etiam ex historiis Dercylli derivatas. »

URBIUM ORIGINES.

13.

Olizon, urbs Thessaliæ, nomen ex eo habet, quod est parva. Thessali enim, ut Demosthenes narrat in Urbium originibus, ὀλιζον dicunt pro *parvo*. Gentile Olizonius.

14.

Lampsacus, urbs ad Propontidem, nomen habet a Lampsace, puella quadam indigena. Est vero Phocensium colonia, olimque Pityusa vocabatur, teste Deiocho Cyziceno. Vini ferax est. Quare etiam Priapi Baccho et Venere nati opus eam Demosthenes dicit.

15.

Chalcea, urbs Libyæ. Polyhistor De Libya libro tertio, secundum Demosthenem, quem reprehendens Polybius libro duodecimo sic scribit : « Ignorat vero magnopere etiam quæ pertinent ad Chalcea. Neque enim urbs est, sed metalli officinæ sunt. »

2.

Schol. Pindar. Ol. VII, 49, de Tlepolemo Licymnii interfectore : Οἱ δὲ περὶ Δεινίαν (fr. 6) καὶ Δέρκυλόν φασιν ἀκούσιον τὸν φόνον γενέσθαι.

3.

E LIBRO TERTIO.

Clemens Alex. Strom. I, p. 139, 5 Sylb. : Ἀγίας δὲ καὶ Δερκύλος ἐν τῇ τρίτῃ μηνὸς Πανέμου ὀγδόῃ φθίνοντος sc. Ilium captum esse statuunt. Ead. Eus. P. E. p. 293, ubi Κερκύλος.

(ΒΟΙΩΤΙΚΑ?)

4.

Schol. Eur. Phœn. 7 : Δίρκυλλος Θηβαίου τινὸς, Δράκοντος τοὔνομα, βασιλέως δὲ Θηβαίων, θυγατέρα τὴν Ἁρμονίαν εἶναί φησιν, ὃν φονεύσας Κάδμος ἔγημεν Ἁρμονίαν. Ἔφορος δὲ κ. τ. λ. (Eph. fr. 12)... Δημαγόρας δὲ κ. τ. λ. (v. fr.).

« Cod. August. : Δίρκυλος δὲ Θηβαίου τινὸς Δράκοντος, Ἄρεως Θηβαίου, φησὶν εἶναι τὴν Ἁ. θ. quocum consentit Havn. et Taurin., nisi quod hic δὲ ponit post Ἄρεως. Valck. scriptum fuisse suspicatur : Δ. μὲν, Θ. τ., Δρ. τοὔνομα, Ἄρεως υἱοῦ, βασιλέως δ. Θηβ. Cf. Palæphatus c. 6. » Matthiæ. — Vocem Θηβαίου post Ἄρεως non mutaverim, quippe quam expresse addidisse historicus noster videtur, ne de deo Marte cogites. Ceterum fragmentum peti potuit e Κτίσεων libris.

ΑΙΤΩΛΙΚΑ.

E LIBRO TERTIO.

5.

Plutarch. De fluv. 22, 5 : Γεννᾶται ἐν αὐτῷ (Ἀχελώῳ) βοτάνη ἡ μύωψ προσαγορευομένη· ἣν ἐάν τις εἰς ὕδωρ βαλὼν νίψηται τὸ πρόσωπον, ἀποβάλλει τὴν ὄρασιν, Ἄρτεμιν δ' ἐξιλασάμενος ἀνακτᾶται τὸ φῶς· καθὼς ἱστορεῖ Δέρκυλλος ἐν γ' Αἰτωλικῶν.

ΙΤΑΛΙΚΑ.

E LIBRO TERTIO.

6.

Plutarch. Par. m. c. 38 : Ἡρακλῆς τὰς Γηρυόνου βοῦς ἐλαύνων δι' Ἰταλίας ἐπεξενώθη Φαύνῳ βασιλεῖ, ὃς ἦν Ἑρμοῦ παῖς, καὶ τοὺς [γε] ξένους τῷ γεννήσαντι ἔθυεν· ἐπιχειρήσας δὲ τῷ Ἡρακλεῖ ἀνῃρέθη· ὡς Δέρκυλλος ἐν τρίτῳ Ἰταλικῶν.

ΚΤΙΣΕΙΣ.

E LIBRO PRIMO.

7.

Idem ibid. c. 17 : Ἐν Ἰλίῳ τοῦ ναοῦ τῆς Ἀθηνᾶς ἐμπρησθέντος, προσδραμὼν Ἶλος τὸ διοπετὲς ἥρπασε παλλάδιον, καὶ ἐτυφλώθη· οὐ γὰρ ἐξὸν ὑπ' ἀνδρὸς βλέπεσθαι· ὕστερον δ' ἐξιλασάμενος ἀνέβλεψεν· ὡς Δέρκυλλος ἐν πρώτῳ Κτίσεων.

ΠΕΡΙ ΟΡΩΝ.

E LIBRO TERTIO.

8.

Plutarch. De fluv. I, 4 : Ἀλεξάνδρου τοῦ Μακεδόνος μετὰ στρατεύματος εἰς Ἰνδίαν ἐλθόντος, καὶ τῶν

ARGOLICA.

2.

Dinias et Dercylus libro tertio invitum Tlepolemum cædem commisisse aiunt.

3.

Agias et Dercylus die vicesimo tertio Panemi mensis Ilium captum esse statuunt.

4.

Dercylus Thebani cujusdam, cui Dracontis (Areo Thebano nati) nomen, filiam Harmoniam esse dicit. Quo interfecto Cadmus Harmoniam duxit.

ÆTOLICA.

5.

Nascitur in Acheloo herba quæ myops vocatur : eam si quis in aquam jecerit et faciem lavarit, visum amittit, quem, simulac Dianam placaverit, recuperat, ut testatur Dercylus tertio Ætolicorum.

ITALICA.

6.

Hercules Geryonis boves per Italiam agens hospitio usus est Fauni regis, qui Mercurii fuit filius, ac patri immolare hospites solebat : is aggressus Herculem, ab ipso est trucidatus. Dercylus tertio Italicorum.

URBIUM ORIGINES.

7.

In Ilio Minervæ templo ardente, Ilus occurrens cælo delapsum Palladium eripuit, ac captus est luminibus, quod illud videri a viro nefas erat. Postmodo tamen placato numine visum recepit, testante Dercylo in primo De urbium originibus.

DE MONTIBUS.

8.

Quum Alexander Macedo in Indiam venisset cum exercitu, et indigenæ ei totis viribus resistere decernerent, elephas

ἐγχωρίων κρίσιν ἐχόντων ἀντιπολεμεῖν αὐτῷ, Πώρου τοῦ βασιλέως τῶν τόπων ἐλέφας αἰφνιδίως οἰστροπλήξ γενόμενος, ἐπὶ τὸν Ἥλίου λόφον ἀνέβη, καὶ ἀνθρωπίνῃ φωνῇ χρησάμενος εἶπεν· Δέσποτα βασιλεῦ, τὸ γένος ἀπὸ Γηγασίου κατάγων, μηδὲν ἐξ ἐναντίας Ἀλεξάνδρου ποιήσῃς· Διὸς γάρ ἐστι Γηγάσιος. Καὶ τελέσας τὸν λόγον ἔθανεν. Ἀκούσας δὲ τούτων ὁ Πῶρος, ψοφοδεὴς τοῦ Ἀλεξάνδρου γόνασι προσέπεσεν, εἰρήνην αἰτούμενος· τυχὼν δὲ ὧν ἤθελε, τὸ ὄρος Ἐλέφαντα μετωνόμασεν· καθὼς ἱστορεῖ Δέρκυλλος ἐν γ' Περὶ ὀρῶν.

9.

Plutarch. De fluv. 8, 4 : Γεννᾶται δ' ἐν αὐτῷ (τῷ Λυκόρμᾳ ποταμῷ) Λευκόϊον ἄνθος, ὁ μητρυιᾶς ὀνομασθείσης, μαραίνεται· καθὼς ἱστορεῖ Δέρκυλλος ἐν γ' Περὶ ὀρῶν. Lege quæ antecedunt ap. Plutarchum.

ΠΕΡΙ ΛΙΘΩΝ.

E LIBRO PRIMO.

10.

Plutarch. De fluv. 19, 4 : Παράκειται (Ἀλφειῷ ποταμῷ) ὄρος, Κρόνιον καλούμενον ἀπ' αἰτίας τοιαύτης. Μετὰ τὴν γιγαντομαχίαν Κρόνος, τὰς Διὸς ἀπειλὰς ἐκκλίνων, εἰς ὄρος παρεγένετο Κτοῦρον, ὃ ἀπ' αὐτοῦ Κρόνιον μετωνόμασεν· λαθὼν δὲ πρὸς ὀλίγον καιρὸν, καὶ ἀφορμῆς ὁραξάμενος, διῆρεν εἰς Καύκασον τῆς Σκυθίας. Γεννᾶται δ' ἐν τῷ ὄρει τούτῳ Κύλινδρος καλούμενος λίθος ἀπὸ τοῦ συγχυρήματος· ὁσάκις γὰρ ἂν ἀστράψῃ Ζεὺς ἢ βροντήσῃ, τοσαυτάκις ἀπὸ τῆς ἀκρωρείας διὰ φόβον κυλίεται· καθὼς ἱστορεῖ Δέρκυλλος ἐν α' Περὶ λίθων.

11.

Joh. Lydus De mens. p. 104 ed. Rœther. : Δέρκυλλος δέ φησιν, ὅτι γεννᾶται ἐν τῷ Ὑδάσπῃ ποταμῷ λίθος λυχνὶς καλούμενος· οὗτος, σελήνης αὐξομένης, ἦχον μελῳδίας ἀποδίδωσι. Eadem brevius in Boissonad. Anecd. I, p. 417. Plutarch. De fluv. 1, 2 de hoc lapide ait : Σελήνης δ' αὐξομένης εὑρίσκεται πρὸς μελῳδίαν αὐλῶν.

ΣΑΤΥΡΙΚΑ.

E LIBRO PRIMO.

12.

Plutarch. de fluv. 10, 3 : Γεννᾶται δ' ἐν τῷ ποταμῷ τούτῳ (Μαρσύᾳ) βοτάνη, αὐλὸς ὀνομαζομένη, ἣν ἐὰν πρὸς ἄνεμον σείσῃ τις, μουσικὴν ἔχει μελῳδίαν, καθὼς ἱστορεῖ Δέρκυλλος ἐν α' Σατυρικῶν.

DIEUCHIDAS

ΜΕΓΑΡΙΚΑ.

1.

Clemens Alex. Strom. VI, p. 267, 9 Sylb. : Διευχίδας τε ὁ Μεγαρικὸς τὴν ἀρχὴν τοῦ λόγου ἐκ τῆς Ἑλλανίκου Δευκαλιωνίας μετέλαβεν.

E LIBRO TERTIO.

2.

Harpocratio : Ἀγυιᾶς... Ἀγυιεὺς δέ ἐστι κίων εἰς ὀξὺ λήγων, ὃν ἱστᾶσι πρὸ τῶν θυρῶν. Ἰδίους δὲ εἶναί φασιν αὐτοὺς Ἀπόλλωνος, οἱ δὲ Διονύσου, οἱ δὲ ἀμφοῖν. ... Φασὶ δ' αὐτὸ ἴδιον εἶναι Δωριέων, ὡς δῆλον ποιεῖ Διευχίδας (codd. Διυχίδας; em. Casaub.) ἐν τῇ γ' τῶν Μεγαρικῶν.

Pori, illius regionis regis, derepente ustro percitus Solis collem adscendit, et vocem humanam depromens in hæc erupit : « Domine rex, qui a Gegasio genus ducis, ne quicquam contra Alexandrum suscipias : Jovis enim Gegasius est. » Et absoluto sermone occubuit. Quibus auditis Porus supplex Alexandri genua amplexus est pacem expetens; quam quum consecutus esset, montem illum Elephantem nominavit, ut testatur Dercylus libro tertio De montibus.

9.

Nascitur in Lycorma fluvio flos Leucoium (*alba viola*), qui pronuntiato novercæ vocabulo, statim marcescit, ut narrat Dercylus in tertio De montibus.

DE LAPIDIBUS.

10.

Adjacet Alpheo mons Cronius, id est Saturnius, ea de causa sic dictus. Post Gigantomachiam Saturnus, Jovis minas declinans, ad montem Cturum pervenit, quem de se denominavit Cronium. Quum autem per aliquod tempus latuisset, rapta occasione, divertit in montem Caucasum Syriæ. Provenit in eo monte lapis, quem ab eventu cylindrum vocant; nam quotiescunque fulgurat aut tonat Jupiter, toties de cacumine præ timore volvitur, ut narrat Dercylus primo De lapidibus.

11.

Dercylus narrat nasci in Hydaspe lapidem, qui lychnis nominatur, qui crescente luna sonum melodicum edit.

12.

Nascitur in Marsya fluvio herba aulus, id est *tibia*, dicta, quæ si ad ventum moveatur, musicos sonos edit, referente Dercylo libro primo Satyricorum.

MEGARICA.

1.

Dieuchidas Megaricus initium historiæ suæ e Deucalionia mutuatus est.

2.

Agyieus est columna in acutum desinens, quam pro foribus statuunt. Eas alii Apollini, alii Baccho, alii utrique sacras esse dicunt.... Aunt vero proprium hoc esse Doriensium, ut exponit Dieuchidas in tertio Megaricorum.

Schol. Aristoph. Vesp. 875 : Περὶ τοῦ ἀγυιέως Ἀπόλλωνος Διευχίδας (Διευτυχίδας cod. Ven.; ἰδίως εὐτυχίας Ald.) οὕτως γράφει· « Ἐν δὲ τῷ ἱατρῷ τοῦτο διαμένει, καὶ ἔτι καὶ νῦν ἐστιν ὡς ἀγυιεὺς τῶν Δωριέων οἰκησάντων ἐν τῷ τόπῳ ἀνάθημα. Καὶ οὗτος καταμηνύει ὅτι Δωριέων ἐστὶ τὰ τῶν Ἑλλήνων· τούτοις γὰρ ἐπὶ τὰς στρατιὰς * φάσματος οἱ Δωριεῖς ἀπομιμούμενοι τὰς ἀγυιὰς ἱστᾶσιν ἔτι καὶ νῦν τῷ Ἀπόλλωνι. »

Ἱατρῷ κτλ.] cod. Ven. : ἱατρῷ τούτῳ δ. ἔτι καὶ νῦν ἐστι καὶ ὡς αγ. Unde Dindorf. conj. : ἐν δὲ τῷ ἱατρείῳ τούτῳ διαμένει ἔτι καὶ νῦν, ἕστηκε βωμὸς ἀγ. Etiam sequentia mutila esse patet. Ceterum cf. Müller. *Dor.* I, 299.

3.

Schol. Pind. Nem. IX, 30 : Διευχίδας (sic Bœckh. pro vg. Διευτυχίδας) δὲ ἐν τῷ τρίτῳ τῶν Μεγαρικῶν τὸ μὲν κενήριον Ἀδράστου ἐν Σικυῶνί φησιν, ἀποκεῖσθαι δὲ αὐτὸν ἐν Μεγάροις.

E LIBRO QUARTO.

4.

Clemens Alex. Strom. I, p. 141, 46 Sylb. : Διευχίδας γὰρ ἐν τετάρτῳ Μεγαρικῶν περὶ τὸ διακοσιοστὸν ἔτος ὕστερον τῆς Ἰλίου ἁλώσεως τὴν ἀκμὴν Λυκούργου φέρει. Cf. Müller. *Dor.* I, p. 132 sq.

5.

Plutarch. Lycurg. c. 2 : Σιμωνίδης ὁ ποιητὴς οὐκ Εὐνόμου λέγει τὸν Λυκοῦργον πατρὸς, ἀλλὰ Πρυτανίδος καὶ τὸν Λυκοῦργον καὶ τὸν Εὔνομον, οἱ δὲ πλεῖστοι σχεδὸν οὐχ οὕτω γενεαλογοῦσιν, ἀλλὰ Προκλέους μὲν τοῦ Ἀριστοδήμου γενέσθαι Σόον· Σόου δὲ Εὐρυπῶντα, τούτου δὲ Πρύτανιν, ἐκ τούτου δὲ Εὔνομον, Εὐνόμου δὲ Πολυδέκτην ἐκ προτέρας γυναικὸς, Λυκοῦργον δὲ νεώτερον ἐκ Διωνάσσης, ὡς Διευτυχίδας (scr. Διευχίδας) ἱστόρηκεν, ἕκτον μὲν ἀπὸ Προκλέους, ἑνδέκατον δὲ ἀφ' Ἡρακλέους.

E LIBRO QUINTO.

6.

Diog. L. I, 57, de Solone : Τά τε Ὁμήρου ἐξ ὑποβολῆς γέγραφε βαψῳδεῖσθαι, οἷον ὅπου ὁ πρῶτος ἔληξεν, ἐκεῖθεν ἄρχεσθαι τὸν ἐχόμενον. Μᾶλλον οὖν Σόλων Ὅμηρον ἐφώτισεν ἢ Πεισίστρατος, ὥς φησι Διευχίδας ἐν πέμπτῳ Μεγαρικῶν. Cf. Welcker. *Cycl.* p. 378. 380.

E LIBRIS INCERTIS.

7.

Athenæus VI, p. 262, E : Διευχίδας δ' ἐν τοῖς Μεγαρικοῖς « ** τὰς καλουμένας (φησὶν) Ἀραιὰς (μεταξὺ δὲ τῆς Κνίδου καὶ τῆς Σύμης εἰσί), γενομένης διαφορᾶς τοῖς συνεξορμήσασι τῷ Τριόπᾳ μετὰ τὸν ἐκείνου θάνατον, καὶ τῶν μὲν εἰς τὸ Δώτιον ἀναχωρησάντων, οἱ μὲν μετὰ Φόρβαντος μείναντες εἰς Ἰηλυσὸν ἦλθον, οἱ δὲ μετὰ Περιέργου τὴν Καμειρίδα κατέσχον. Τότε λέγεται καταράσασθαι τὸν Περίεργον τῷ Φόρβαντι, καὶ διὰ τοῦτο τὰς νήσους Ἀραιὰς κληθῆναι. Ναυαγήσας δ' ὁ Φόρβας καὶ Παρθενία, ἡ τοῦ Φόρβαντος καὶ τοῦ Περιέργου ἀδελφὴ, διενήξαντο εἰς Ἰηλυσὸν περὶ τὸν καλούμενον τόπον Σχεδίαν. Καὶ αὐτοῖς περιτυχὼν Θαμνεὺς, ὃς ἐτύγχανε κατὰ τὴν Σχεδίαν κυνηγετῶν, ἦγεν ὡς ξενίσων εἰς οἶκον, καὶ τὸν οἰκέτην ἀπέστειλεν ἀπαγγελοῦντα τῇ γυναικὶ ταπιτήδεια παρασκευάζειν, ὡς ἄγοντος αὐτοῦ ξένους. Ἐλθὼν δ' εἰς οἶκον, ὡς οὐδὲν εὗρε παρεσκευασμένον, αὐτὸς ἐπιβαλὼν τὸν σῖτον ἐπὶ τὸν ἀλετῶνα, καὶ τἆλλα τἀκόλουθα, ἔπειτα ἁλίσας ἐξένισεν αὐτούς. Καὶ ὁ Φόρβας οὕτως ἐπὶ τῷ ξενισμῷ

3.

Dieuchidas in tertio Megaricorum cenotaphium quidem Adrasti Sicyone esse, ipsum vero corpus Megaris jacere ait.

4.

Dieuchidas in quarto Megaricorum circa ducentesimum post captam Trojam annum Lycurgum floruisse statuit.

5.

Simonides poeta Lycurgi patrem non Eunomum dicit, sed Prytanidem patrem Lycurgi et Eunomi; plerique vero non ita seriem generis deducunt, sed e Procle, Aristodemi filio, natum produnt Soum, huic filium fuisse Eurypontem, hoc natum Prytanim, cujus filius Polydectes fuerit ex priore uxore, ex posteriore, cui Dionassæ nomen, Lycurgus, ut Dieuchidas narrat Lycurgum a Procle sextum, ab Hercule undecimum dicens.

6.

Homeri poemata ut vicium ordine et quasi tenore ab rhapsodis recitarentur, scripsit, tali modo, ut, ubi primus desineret, inde alter exciperet seriem. Magis ergo Solon quam Pisistratus Homerum illustravit, ut in quinto Megaricorum Dieuchidas ait.

7.

Dieuchidas in Megaricis hæc scribit : « Circa Araeas insulas (sunt hæ inter Cnidum et Symen) orto post Triopæ obitum inter eos, qui cum illo expeditionem susceperant, dissidio, aliisque domum repetentibus, Phorbas cum suis manens, Ialysum venit; Periergus vero cum suis Camiridis portum tenuit. Tunc dicitur Phorbantem diris imprecationibus prosecutus esse Periergus; indeque aiunt *Araeas* (ab eisdem illis *imprecationibus*) nominatas insulas esse. Igitur naufragium passus Phorbas, cum Parthenia, Phorbantis et Periergi sorore, Ialysum enatavit, et eo loco, cui Schedia nomen, terram attigit. In quos incidens Thamneus, qui forte circa Schediam venabatur, domum suam eos deduxit hospitio excepturus, præmisso servo qui uxori nunciaret, ut pararet necessaria hospitibus quos esset adducturus. Verum quum domum pervenisset, nihilque offendisset paratum, ipse frumentum in molam conjectum moluit; reliquisque rebus paratis, cibavit hospites. Qua hospitali benignitate ita delectatus Phorbas est, ut in extremo vitæ

ἔσθη, ὡς καὶ τὸν βίον τελευτῶν ἐπέσκηψε τοῖς φίλοις, ὅτ' ἐλευθέρων τοὺς ἐναγισμοὺς ἐπιτελεῖν αὐτῷ, καὶ τὸ ἔθος διαμένει ἐν τῇ θυσίᾳ τοῦ Φόρβαντος. Ἐλεύθεροι γάρ εἰσιν οἱ διακονοῦντες, δούλῳ δὲ προσελθεῖν οὐκ ἔστιν ὅσιον. » Cf. Müller. *Dor.* I, p. 107. Aristidis fr. 24.

8.

Schol. Apollon. Rhod. I, 517 : Διευχίδας (vg. Διρηχίδας) δὲ ἐν τοῖς Μεγαρικοῖς ἱστορεῖ, ὅτι Ἀλκάθους ὁ Πέλοπος διὰ τὸν Χρυσίππου φόνον φυγαδευθεὶς ἐκ Μεγάρων, ἀπήρχετο κατοικήσων εἰς ἑτέραν πόλιν. Καὶ δὴ περιπεσών λέοντι λυμαινομένῳ τὰ Μέγαρα (ἐφ' ὃν καὶ ἕτεροι ἦσαν ἀπεσταλμένοι ὑπὸ τοῦ βασιλέως τῶν Μεγάρων) καταγωνίζεται τοῦτον, καὶ τὴν γλῶτταν αὐτοῦ εἰς πήραν θέμενος, ἐπανῆλθεν αὖθις εἰς τὰ Μέγαρα. Καὶ ἀπαγγελλόντων τῶν ἀπεσταλμένων ἐπὶ τὴν θήραν, ὅτι αὐτοί εἰσιν οἱ κατηγωνισμένοι τὸ θηρίον, προσκομίσας τὴν πήραν, ἤλεγξιν αὐτούς. Διόπερ θύσας τοῖς θεοῖς ὁ βασιλεύς, τὸ τελευταῖον τὴν γλῶσσαν ἐπέθηκε τοῖς βωμοῖς· καὶ ἀπὸ τότε ἔθος τοῦτο διέμεινεν Μεγαρεῦσι. Φιλόχορος δὲ (fr. 173) ἐν τῷ Περὶ θυσιῶν κ. τ. λ. Cf. Müller. *Dor.* I, p. 229.

9.

Idem ibid. I, 118 : Ἀμυθάονος, τοῦ Κρηθέως, τοῦ Αἰόλου, τοῦ Ἕλληνος, τοῦ Διὸς καὶ Δωρίππης, γίνεται Μελάμπους, ὥς φησι Διευχίδας (vgo Δηριχίδας; cod. Par. Διρυχίας). Κληθῆναι δὲ αὐτὸν οὕτως διὰ τὸ τεκοῦσαν τὴν μητέρα ἐκθεῖναι αὐτὸν εἰς σύνδενδρον τόπον, τοὺς δὲ πόδας μελανθῆναι τῷ ἡλίῳ, ἀσκίους ὄντας.

10.

Steph. Byz. : Σκίρρα, πόλις Φωκικής. Τὸ ἐθνικὸν Σκίρφιος καὶ Σκιρφαῖος, ὡς Διευχίδας φησίν.

11.

Harpocratio : Γερανία... ἔστι δὲ ὄρος Μεγαρίδος, ὡς Διευχίδας.

12.

Parthenius Erot. c. 13. Περὶ Ἁρπαλύκης. Ἱστορεῖ Εὐφορίων Θρᾳκὶ καὶ Δεκτάδας (l. Διευχίδας). Κλύμενος δὲ ὁ Τελέως ἐν Ἄργει γήμας Ἐπικάστην γεννᾷ παῖδας, ἄρρενας μὲν Ἴδαν καὶ Θήραγρον, θυγατέρα δὲ Ἁρπαλύκην, πολύ τι τῶν ἡλίκων θηλειῶν κάλλει διαφέρουσαν. Ταύτης εἰς ἔρωτα ἐλθὼν χρόνον μέν τινα ἐκαρτέρει καὶ περιῆν τοῦ παθήματος· ὡς δὲ πολὺ μᾶλλον αὐτὸν ὑπέρρει τὸ νόσημα, τότε διὰ τῆς τροφοῦ κατεργασάμενος τὴν κόρην, λαθραίως αὐτῇ συνῆλθεν. Ἐπεὶ μέντοι γάμου καιρὸς ἦν καὶ παρῆν Ἀλάστωρ, εἷς τῶν Νηλειδῶν, ἀξόμενος αὐτήν, ᾧ καθωμολόγητο, παραχρῆμα μὲν ἐνεχείρισε, πάνυ λαμπροὺς γάμους δαίσας· μεταγνοὺς δὲ οὐ πολὺ ὕστερον διὰ τὸ ἔκφρων εἶναι καταθεῖ (μεταθεῖ Schneid.) τὸν Ἀλάστορα, καὶ περὶ μέσην δὸν αὐτῶν ἤδη ὄντων, ἀφαιρεῖται τὴν κόρην, ἀγόμενός τε εἰς Ἄργος ἀναφανδὸν αὐτῇ ἐμίσγετο. Ἡ δὲ δεινὰ καὶ ἔκνομα πρὸς τοῦ πατρὸς ἀξιοῦσα πεπονθέναι, τὸν νεώτερον ἀδελφὸν κατακόπτει, καί τινος ἑορτῆς καὶ θυσίας παρ' Ἀργείοις τελουμένης, ἐν ᾗ δημοσίᾳ πάντες εὐωχοῦνται, τότε σκευάσασα τὰ κρέα τοῦ παιδὸς παρατίθησι τῷ πατρί. Καὶ ταῦτα δράσασα αὐτὴ μὲν εὐξαμένη θεοῖς ἐξ ἀνθρώπων ἀπαλλαγῆναι, μεταβάλλει τὴν ὄψιν εἰς καλχίδα ὄρνιν· Κλύμενος δὲ, ὡς ἔννοιαν ἔλαβε τῶν συμφορῶν, διαχρῆται ἑαυτόν.

---

spiritu injungeret amicis, ut per liberos homines inferias sibi fieri curarent. Qui mos constanter dein in Phorbantis sacro duravit : ministrant enim liberi homines; servisque accedere nefas habetur. »

8.

Dieuchidas in Megaricis narrat Alcathoum Pelopis filium ob cædem Chrysippum Megaris abiisse in exilium, aliaque in urbe sedem figere voluisse. Incidisse tum in leontem Megara infestantem, contra quem complures a rege Megarensium emissi fuerant. Hunc Alcathous interfecit, atque linguam ejus in peram suam condens Megara rediit. Et quum ii qui in venationem emissi erant, nuntiarent ipsos bestiam debellasse, peram ille afferens coarguit eos. Quare sacra diis faciens rex, postremo linguam in aris ponit, qui mos ab hoc inde tempore apud Megarenses mansit.

9.

Amythaon, Cretheï, Æoli, Hellenis, Jovis et Dorippes filius, pater est Melampodis, testante Dieuchida. Melampus vero inde est nominatus, quod in lucem editum mater exposuerit in locum arboribus consitum, ita tamen ut pedes, extra umbram positi, solis radiis nigrescerent.

10. 11.

Scirphæ, oppidum Phocidis. Gentile Scirphius et Scirphæus, teste D. — Gerania, mons Megaridis, ut D. ait.

12.

De Harpalyce. *Scribit Euphorion ad Thracem et Dieuchidas.* Clymenus Telei filius Argis uxore ducta Epicaste, filios genuit masculos quidem Idam et Theragrum, filiam vero Harpalycen, multum sane cœtaneas puellas forma præcellentem. In ejus amorem Clymenus incidit, et tempore quidem aliquo se continebat ac superabat affectum. Quum autem multo magis increscceret morbus, per nutricem conciliavit sibi puellam, ac clam cum ea coivit. Postea vero ubi nuptiarum tempus advenisset, adessetque Alastor, cui desponsata erat, unus Nelidarum, eam ducturus, statim sane splendidis nuptiis instructis eam illi concessit. Pœnitentia autem non longe post ductus propter amentiam, Alastorem insequitur e medioque itinere auffert puellam, ductamque Argos palam habuit pro uxore. Illa autem gravia atque enormia se passam a parente existimans, juniorem fratrem mactat, ac festo quopiam sacrificiorum apud Argivos die, in quo publice omnes convivabantur, apparatas pueri carnes parenti apponit : quo perpetrato a diis petit ex hominibus auferri. Mutata itaque est in chalcidem avem. Clymenus autem mente calamitates suas volvens, se ipsum interemit.

« Alios auctores secutus est Hyginus fab. 206, ubi Clymenus non Telei sed Schœnei filius dicitur et suam ipse filiam occidit. » *Meineke* ad Euphor. p. 74. — Δεκτάδας] Διευχίδας conjecit Gale, quod probant Meinekius, Legrand et Passovius. Bast. (epist. crit. p. 231) maluit Ἀθανάδας (Ἀμβρακικῶν auctor). Conjicere etiam possis Ἀρετάδας (Cnidius).

DINARCHUS.

Demetrius Magnes Περὶ ὁμωνύμων ap. Dionys. Hal. De Dinarch. c. 1 (tom. V, p. 631 R.) : Δεινάρχοις δ' ἐνετύχομεν τέτταρσιν· ὧν ἐστιν ὁ μὲν ἐκ τῶν ῥητόρων τῶν Ἀττικῶν· ὁ δὲ τὰς περὶ Κρήτην συναγήγοχε μυθολογίας. Ὁ δὲ πρεσβύτερος μὲν ἀμφοῖν τούτοιν, Δήλιος δὲ τὸ γένος, πεπραγματευμένος τοῦτο μὲν ἔπος, τοῦτο δὲ πρᾶγμα (γράμμα Bentl.)· τέταρτος δὲ ὁ περὶ Ὁμήρου λόγον συντεθεικώς.

Delii poetæ meminit Euseb. Chron. p. 292 ed. Mai., ad an. Abrah. 712 : *Ut nonnulli aiunt, Bacchi gesta resque ejus in India, itemque Lycurgi et Actæonis et Penthei, et quomodo Bacchus in prælio adversatus periit, uti dicit Dinarchus poeta, non rhetor. Qui autem voluerit, licet ei adhuc spectare Bacchi sepulcrum Delphis juxta aureum Apollinem.* Sequuntur alia ex Philochoro (fr. 23), qui Dinarchum laudasse videtur. Cf. Cyrill. C. Jul. X, 341 : Ὁ Δείναρχος ποιητὴς οὐκ ἄσημος ὢν τὰς Διονύσου πράξεις ἀρηγούμενος, ὅσα τε αὐτῷ πεπόνηται, καὶ μὴν καὶ Ἀκταίονα καὶ Λυκοῦργον ὅπως εἴη πεφονευκὼς, εὖ μάλα διειρηκὼς ἀνῃρῆσθαι καὶ αὐτὸν ὑπὸ Περσέως καὶ κεκηδεῦσθαι παρὰ τὸν χρυσοῦν Ἀπόλλωνα. Augustin. Civ. D. XVII, 12. Cedrenus I, p. 24. Syncell. p. 162. Tatian. C. Gr. VIII, 251. Lobeck. Agl. p. 573. Cf. etiam Malala p. 45 ed. Bonn., ubi postquam narraverat cur Bœoti Lycurgum contra Bacchum Bœotiæ imperio potiturum auxilio advocaverint, pergit : Καὶ γνοὺς τοῦτο ὁ Διόνυσος, ὅτι ὡπλίσατο κατ' αὐτοῦ, ἔφυγε τὸν Λυκοῦργον· καὶ εἰς Δελφοὺς ἀπελθὼν ἐκεῖ τελευτᾷ. Καὶ ἐτέθη τὸ λείψανον τοῦ αὐτοῦ Διονύσου ἐκεῖ ἐν σορῷ· καὶ τὰ ὅπλα δὲ αὐτοῦ αὐτὸς ἐκεῖ εἰς τὸ ἱερὸν ἐκρέμασε, καθὼς Δείναρχος ὁ σοφώτατος συνεγράψατο περὶ τοῦ αὐτοῦ Διονύσου. Ibi Δείναρχος pro vulg. Δήμαρχος correxit Bentlej. Ad Millium Ep. p. 72 Ox.

Prosaicum de Delo scriptum, sive Δηλιακὸν sc. λόγον, memorat Dionys. l. l. : Δηλιακός· Ἀπόλλωνος καὶ Ῥοιοῦς τῆς Σταφύλου· οὗτος οὐ τοῦ ῥήτορος ἀλλ' ἑτέρου τινὸς συγγραφέως ἐστί. Δηλοῖ δ' ἐκ τοῦ τρόπου καὶ τοῦ χαρακτῆρος, ἀρχαϊκὸς ὢν καὶ περιτρέχων τὴν ἐπιχὴν Δήλου καὶ Λέρου ἱστορίαν.

Ap. Dionysium Halicarnassensem (Exc. de Virt. tom. IV, p. 2362 R.) templi Junonis expilandi consilium Pyrrho suggessisse dicuntur οἱ κάκιστοι καὶ ἀνοσιώτατοι τῶν φίλων, Εὐήγορος (l. Εὐαγόρας) Θεοδώρου καὶ Βάλακρος Νικάνδρου καὶ Δείναρχος Νικίου, τῶν ἀθέων καὶ ἐξαγίστων δογμάτων ζηλωταί. Tempora obstant ne ille Dinarchus veteris religionis contemptor idem sit cum nostro scriptore.

Inserere huc liceat mentionem Dionis Academici, qui de Ægypto quædam scripsisse videtur, si quid ex unico loco Athenæi colligere licet. Etenim Athenæus Ep. I, p. 34, B : Ἑλλάνικος δέ φησιν, ἐν τῇ Πλινθίνῃ πόλει Αἰγύπτου πρώτῃ εὑρεθῆναι τὴν ἄμπελον. Διὸ καὶ Δίων, ὁ ἐξ Ἀκαδημίας, φιλοίνους φησὶ καὶ φιλοπότας τοὺς Αἰγυπτίους γενέσθαι· εὑρεθῆναί τε βοήθημα παρ' αὐτοῖς, ὥστε τοὺς διὰ πενίαν ἀποροῦντας οἴνου τὸν ἐκ τῶν κριθῶν γενόμενον πίνειν· καὶ οὕτως ἥδεσθαι τοὺς τοῦτον προσφερομένους, ὡς καὶ ᾄδειν καὶ ὀρχεῖσθαι καὶ πάντα ποιεῖν, ὅσα τοὺς ἐξοίνους γινομένους.

Dionem hunc Academicum tamquam ἀρχιπρεσβευτὴν legationis, quam Alexandrini Romam adversus Ptolemæum Auleten miserunt, commemorat Strabo XVII, p. 796 (Cf. Cicero Pro Cœlio c. 10; Academ. II, 4). Fortasse idem est cum Ælio Dio, quem de rebus Alexandriæ scripsisse infra videbimus.

DIOGENES CYZICENUS.

Suidas : Διογένης [ὁ Διογενιανὸς] Κυζικηνός, γραμματικός. Ἔγραψε Πάτρια Κυζίκου· Περὶ τῶν ἐν τοῖς βιβλίοις σημείων, Περὶ ποιητικῆς, Περὶ στοιχείων.

Is qui de Cyzico scripsit, apud Stephanum constanter audit *Diogenes;* quare verba ὁ Διογενιανὸς uncis inclusi, quippe quæ Suidæ deberi videantur diversa confundenti. Erroris origo fortasse in eo quærenda, quod Suidas opera grammatica Περὶ τῶν ἐν τ. β. σημείων, Περὶ ποιητικῆς, Περὶ στοιχείων, in codice aliquo depravato Diogeni tributa reperiret, quum ab aliis rectius tribuerentur Diogeniano (Heracleotæ Pontico) grammatico, Hadriani temporibus claro. Vide Bernhardyum ad Suid. l. l. Contra Rankius De Hesych. p. 56 non ea tantum, quæ h. l. Suidas recenset, sed præterea etiam libros Περὶ ποταμῶν, λιμνῶν, χρηνῶν, ὀρῶν, ἀκρωρειῶν, et Περὶ ποταμῶν (ubi παροιμιῶν emend. Schottus, Küster., Schneidewin. in Parœm. p. xxvii) κατὰ στοιχεῖον ἐπίτομον ἀναγραφήν, Συναγωγὴν καὶ πίνακα τῶν ἐν πάσῃ τῇ γῇ πόλεων, καὶ

τὰ λοιπά, quos Diogeniano Suidas dedit, Diogeni Cyziceno nostro vindicandos esse opinatur. Ceterum in operibus istis Περὶ ποταμῶν etc. atque in ethnicis res non tam geographice tractatas, quam ad rationes grammaticæ accommodatas esse Küsterus aliique recte monuerunt. Historicum Diogeniani opus non novi, nisi quod semel ap. Etym. M. p. 34, 5, nescio an perperam, laudantur Χρονικά : Αἴλιος ὁ Ἀδριανὸς ὁ βασιλεὺς ἐκαλεῖτο· ὅθεν Αἴλιοι χρηματίζουσι· καὶ Αἰλία πόλις Παλαιστίνης· ὁ πολίτης Αἰλιώτης. Ὅτι δὲ Αἴλιος ἐκαλεῖτο, Διογενιανὸς ἐν τοῖς Χρονικοῖς φησιν. — Ex titulo Πάτρια Κυζίκου conjeceris seri ævi scriptorem Diogenem nostrum esse. Nam ut ab antiquioribus scriptoribus titulus ille alienus, sic Byzantino ævo frequentissimus est.

ΠΕΡΙ ΚΥΖΙΚΟΥ.

1.

E LIBRO PRIMO.

Stephan. Byz. : Βέσβικος, νησίδιον περὶ Κύζικον, ὡς Διογένης ὁ Κυζικηνὸς ἐν πρώτῃ περὶ τῶν ἑπτὰ τῆς πατρίδος νήσων, λέγων· « Προκόννησος καὶ Φοίβη καὶ Ἀλόνη καὶ Φυσία καὶ Ὀφιόεσσα καὶ Βέσβικος, γόνιμοι καὶ λιπαραί. »

Περὶ τῶν ἑπτὰ τ. π. ν.] ita scribendum esse jam Vossius p. 430 significavit vertens *de septem patriæ suæ insulis*, quamquam in eo errasse mihi videtur, quod totum opus de insulis istis fuisse credit; quum nihil nisi caput libri primi operis De Cyzico citari consentaneum sit. Codd. : ἐν πρώτῃ τῶν ἑπτὰ περὶ τῆς π. ν. Bernhardius legi vult ἐν πρώτῃ Περὶ τῶν τῆς π. ν., deleto ἑπτά. Cujus rei causam idoneam non video, etsi in sequentibus sex tantum insulæ memorantur. Rankius De Hesych. p. 55 in vulgata asquiescens septem operis libros fuisse putat, orationem vero ita distingui vult, ut νήσων ad verba Cyziceni scriptoris revocaretur. Quod merito improbavit Bernhardy. « Nam et obest λέγων, ait, præter Stephani morem inculcatum, et ipsa formulæ insolentia, ἐν πρώτῃ τῶν ἑπτά, cujus ad integritatem requirebatur saltem τῶν εἰς ἑπτά. » — De Besbico ante Rhyndaci ostia contineuti olim juncta cf. Plin. II, 88. V, 22; Agathoclis fr. 1 (tom. IV, p. 12); Strabo p. 576. Forbiger. *Alt. Geogr.* II, p. 160 sq.

2.

Idem : Ἀδράστεια, μεταξὺ Πριάπου καὶ τοῦ Παρίου, ἀπὸ Ἀδράστου βασιλέως, ὃς καὶ πρῶτος ἱδρύσατο τὸ Νεμέσεως ἱερόν. Ἐκαλεῖτο δὲ καὶ ἡ χώρα Ἀδράστεια καὶ Ἀδραστείας πεδίον, καὶ ἡ πόλις. Διογένης οὕτως ἐν πρώτῃ [Περὶ] Κυζίκου φησὶν ἀπὸ Ἀδραστείας κεκλῆσθαι, μιᾶς τῶν Ὀρεστειάδων νυμφῶν. De re vide Marquardt. *Cyzicus* p. 110 sqq.

3.

E LIBRO TERTIO.

Idem : Ζέλεια, πόλις Τρωάδος... Ἔστι καὶ Ζέλεια ὀρούριον Κυζίκου, ὡς Διογένης ἐν τρίτῃ Περὶ Κυζίκου. Cf. Marquardt. *Cyzicus* p. 22.

DIOGENIS ΠΕΡΣΙΚΑ.

4.

Clemens Alex. Protr. I, p. 19, 31 Sylb. : Περσῶν δὲ οἱ μάγοι τὸ πῦρ τετιμήκασι καὶ τῶν τὴν Ἀσίαν κατοικούντων πολλοί, πρὸς δὲ καὶ Μακεδόνες, ὥς φησι Διογένης ἐν πρώτῃ Περσικῶν. Eadem in pagina Clemens de eadem re laudat Dinonem (fr. 9). Diogenem hunc Cyzicenum esse suspicor. Ceterum cf. not. ad Dioclis Peparethii fr. 3.

DIOGENES SICYONIUS, ὁ γράψας Τὰ περὶ Πελοπόννησον, inter varios Diogenes recensetur ap. Diog. L. VI, 81.

Apud Parthen. Erot. c. 6 pro Διογένης καὶ Ἡγήσιππος ἐν Παλληνιακοῖς legendum est Θεαγένης κτλ. — Antonius Diogenes qui Τὰ ὑπὲρ Θούλην ἄπιστα scripsit (Porphyrius Vit. Pyth. c. 8. Photius cod. 166. Servius ad Virg. Georg. I, 30. Photii excerpta ed. Passov. una cum Parthenio), sicuti reliqui ejus nominis auctores, ad nos nihil pertinet.

DE CYZICO.

1.

Besbicus, parva insula non longe a Cyzico dissita, ut testatur Diogenes in primo, de septem patriæ insulis dicens : « Proconnesus et Phœbe et Alone et Physia et Ophioessa et Besbicus, feraces et pingues. »

2.

Adrastea inter Priapum et Parium, ab Adrasto rege, qui etiam primus Nemesis fanum consecravit. Vocabatur et regio Adrastea et Adrasteæ campus, et urbs. Diogenes in primo De Cyzico nomen illud inditum esse ait ab una ex Orestiadibus nymphis.

3.

Zelea, urbs Troadis. Est etiam Zelea Cyzici castellum, ut Diogenes in tertio De Cyzico ait.

PERSICA.

Persarum magi ignem coluerunt, sicuti etiam alii multi Asiam inhabitantes, nec non Macedones, ut Diogenes ait primo Persicorum.

DIONYSIUS CHALCIDENSIS.

Dionysius Chalcidensis De urbium originibus scripsit libros quinque. Testis est Scymnus Chius v. 115, ubi præ ceteris auctoribus se usum esse dicit Eratosthene,

> Ἐφόρῳ τε καὶ τῷ τὰς κτίσεις εἰρηκότι
> ἐν πέντε βίβλοις Χαλκιδεῖ Διονυσίῳ.

Quodsi ordine chronologico scriptorum nomina se excipiunt, Ephoro Dionysius antiquior est. Opinioni favet Plinius IV, 21 (fr. 9), qui de Eubœa loquens laudat *Dionysium et Ephorum*; nam Chalcidensem innui vix dubium esse potest. Porro Strabo (fr. 7) de Mysis Bithyniæ veterum testimonia recensens: Πρῶτον, ait, μαρτυρήσει Σκύλαξ... εἶτα Διονύσιος ὁ τὰς Κτίσεις συγγράψας. Schol. Apollon. I, 538 (fr. 6) a junioribus ad antiquiores, ut videtur, progrediens excitat: Suidam et Aristotelem, qui de Eubœa scripserunt, τὸν τοὺς Φρυγίους λόγους γράψαντα, Daimachum, Dionysium Chalcidensem. Certiora indicia desidero; ex iis quæ præbentur, colligas Dionysium floruisse circa 350 a. C. vel etiam paullo prius.

A Tatiano Or. adv. Gr. c. 49, inter eos qui de Homeri genere et ætate dixerint, præter Theagenem, Stesimbrotum, Antimachum, afferuntur Ἡρόδοτος ὁ Ἁλικ. καὶ Διονύσιος ὁ Ὀλύνθιος, deinde Ephorus, alii. Nescio an Olynthius ille a Nostro non sit diversus (*). Chalcidenses φιλαπόδημοι Dicæarcho sunt; Olynthus Chalcidensium colonia; Homeri historia haud uno modo cum Κτίσει Ἰωνίας conjungebatur.

In fragmentis Dionysius noster sexies (fr. 1. 5. 6. 10. 11. 13) nominatur ὁ Χαλκιδεύς, semel (fr. 12) ὁ Ἀθηναῖος; contra Dionysius poeta ille et orator et πολιτικός, quem omnes novimus, quum ceteris sit Atheniensis, Photio et Suidæ (v. Θουριομάντεις; τὴν γὰρ εἰς Σύβαριν ἀποικίαν οἱ μὲν Λάμπωνι ἀνατιθέασιν... οἱ δὲ τῷ Χαλκιδεῖ Διονυσίῳ κτλ.) dicitur Chalcidensis. Putari igitur possit Κτίσεων auctorem eundem esse cum Dionysio poeta. At parum hoc probabile. Chalcidem patriam poetæ pepererit τοῦ χαλκοῦ cognomen et stupor librariorum (Cf. Osann. *Beitrage z. gr. u. rœm. Lit.* fasc. I, p. 80. Schiller. De Thuriorum Rep. p. 16). Vice versa ex Dionysio Chalcidensi nasci potuit D. ὁ χαλκοῦς, hinc deinceps ὁ Ἀθηναῖος. Quamquam hoc fortasse argutius est quam verius (v. not. ad fr. 12).

De auctoritate scriptoris ut bene auguremur, inprimis faciunt verba Scymni modo appicta, ac facile principem inter Κτίσεων auctores locum Dionysius obtinuerit. Certe malam ei notam ex parcis quæ perdurarunt fragminibus adspergere non licet. Si qua minus recte posita, sunt ea ejusmodi, ut summi nominis scriptorum exemplo excusari queant. Quod dispositionem operis attinet, nihil nisi chronologici ordinis indicia ex reliquiis (1. 2. 2 a) eruere potui.

(*) Simili modo Ephippum Olynthium ab Arriano dici Chalcidensem probabiliter statuit Geier.

ΚΤΙΣΕΙΣ.

E LIBRO PRIMO.

1.

Schol. Apollon. Rh. IV, 264: Οἱ Ἀρκάδες δοκοῦσι πρὸ τῆς σελήνης γεγονέναι, ὡς καὶ Εὔδοξος ἐν τῇ Περιόδῳ. Θεόδωρος δὲ ἐν εἰκοστῷ ἐννάτῳ (ἐν κϐ' cod. Par.), ὀλίγῳ πρότερον φησὶ τοῦ πρὸς τοὺς γίγαντας πολέμου Ἡρακλέους τὴν σελήνην φανῆναι. Καὶ Ἀρίστων ὁ Χῖος ἐν ταῖς Θέσεσι (Κτίσεσι em. Rutgersius), καὶ Διονύσιος ὁ Χαλκιδεὺς ἐν πρώτῳ Κτίσεων τὰ αὐτά φασι· καὶ ἔθνος δὲ Ἀρκαδίας Σεληνίτας εἶναι. Μνασέας δέ κτλ. Sequuntur sententiæ Mnaseæ, Aristotelis, Duridis. Totum locum Musurus transtulit in schol. Ald. ad Aristoph. Nub. 397 (p. 431 ed. Dübner.). Cf. Eudoc. p. 481.

E LIBRO TERTIO.

2.

Harpocrat. v. Ἡραιστία: Ὅτι β' πόλεις ἦσαν τῆς Λήμνου Μύρρινά τε καὶ Ἡραιστία ὁηλοῖ καὶ Διονύσιος ὁ Χαλκιδεὺς ἐν γ' Κτίσεων.

Crameri Anecd. Ox. IV, p. 271: Χαλκιδεῖς οἱ ἐν Εὐβοίᾳ τοῖς ῥήμασι τοῖς συντασσομένοις ὁοτικαῖς αἰτιατικὰς πρότερον ἐπιφέροντες τὰς ὁοτικὰς συνάπτουσιν· οἷον Διονύσιος ὁ Χαλκιδεύς· « Μυρρίνην τὴν Ἀμαζονίδα περιβλεψάμενος, ἔδωκεν αὐτῷ τὰς ἄλλας Ἀμαζονίδας μεταχαλέσασθαι. »

URBIUM ORIGINES.

1.

Arcades videntur ante lunam fuisse, ut etiam Eudoxus in Periodo ait. Theodorus vero in vicesimo nono paullo ante Herculis contra Gigantes bellum lunam apparuisse dicit. Atque Ariston Chius in Originibus et Dionysius libro primo Originum eadem narrant, atque populum Arcadiæ Selenitas esse.

2.

Duas fuisse Lemni urbes Myrrhinam et Hephæstiam etiam Dionysius Chalcidensis tertio Originum declarat.

E LIBRO QUINTO.

2 a.

Harpocratio : Ἡραῖον τεῖχος... χωρίον ἐστὶν ἐν Θράκῃ οὕτως ὀνομαζόμενον, ὑπὸ Σαμίων δὲ οἰκίσθη, ὡς φησι Διονύσιος ἐν ε΄ Κτίσεων. Cf. Etym. M., Suidas, Photius, Steph. B. s. v. Herodot. IV, 90. Circa Ol. 30 Samios eo misisse colonos suspicatur Panofka De reb. Samior. p. 23.

E LIBRIS INCERTIS.

3.

Photius Lex. : Πραξιδίκη, θεός, ἧς κεφαλὴν μόνον ἱδρύοντο. Μνασέας δὲ ἐν τῷ Περὶ Εὐρώπης Σωτῆρος καὶ τῆς ἀδελφῆς Πραξιδίκης γενέσθαι Κτήσιον υἱόν, καὶ θυγατέρας Ὁμόνοιαν καὶ Ἀρετήν· ἃς ἀπὸ τῆς μητρὸς Πραξιδίκας κληθῆναι. Διονύσιος δὲ ἐν Κτίσεσιν Ὠγύγου θυγατέρας· Ἀλκομενίαν, Θελξινίαν, Αὐλίδα, ἃς ὕστερον Πραξιδίκας ὀνομασθῆναι. Eadem Suidas. V. Müller. *Min.* p. 129.

4.

Photius Lex. : Τελμισσεῖς οἰκοῦσιν ἐν Καρίᾳ, ἀπέχοντες ξ΄ στάδια Ἁλικαρνασσοῦ, ὡς Πολέμων (fr. 35). Τελμισσὸς δὲ πόλις ἐν Λυκίᾳ ἀπὸ Τελμισσοῦ τοῦ Ἀπόλλωνος καὶ μιᾶς τῶν Ἀντήνορος θυγατέρων, ἧ ἐμίγη εἰς σκύλακα μεταβαλών· διὸ καὶ τερασκόπον αὐτὸν ἐποίησεν, ὡς Διονύσιος ἐν Κτίσεσιν. Eadem Suidas, Apostol. XVIII, 25.

De Telmisso urbe in Lyciæ et Cariæ confiniis sita, ac modo huic modo illi regioni annumerata, vide Strabon. XIV, p. 665, Steph. Byz. v. Τελμισσός, Eustath. ad Dionys. 859, Plin. H. N. V, 27, Liv. XXXVI, 16, Mela I, 15, 3, Arrian. Exp. Al. I, 24, II, 3. *Van der Chys* in Comment. ad Arrian. geogr. p. 31. Cariæ urbs edicto assignata videtur ab Alexandro M. vel a Ptolemæis. Cf. Niebuhr. Opusc. p. 288 sq. — *Qua in urbe excelluit aruspicum disciplina*, Cic. De Div. I, 41; *Nec quisquam dixit quomodo* (ars magica) *venisset Telmessum, religiosissimam urbem*, Plinius H. N. XXX, 1, 2. — Quos Photius τερασκόπους dicit, Herodoto I, 78 sunt ἐξηγηταὶ Τελμισσεῖς (*religionum interpretes* Cic. De legg. II, 26), quos Crœsus de portento Sardibus edito consuluit. Cf. Ruhnk. ad Tim. p. 110. — Filia Antenoris intelligenda est, nisi fallor, Κρινώ, quam νήπιον φέρουσαν in Lesche Delphica pictam vidit Pausan. X, 27 extr. Conferre licet Κρίνιν Apollinis Sminthei sacerdotem ap. Polemon. fr. 31. De quibus nominibus v. Welcker. *Cycl.* p. 152, 154. — εἰς σκύλακα μ.] Cum hac fabulæ adornatione componi velim nomen sacerdotale cum Apollinea religione conjunctum, Λάκιος (ab ἔλαχε), quibuscum recte Welckerus p. 209 jungit nomina Ῥάκιος et Βράγχος. Cf. Müller. *Dor.* I, p. 224, 226. Eodem refero Βάττον Cyrenensem, qui eo nomine est sacerdos Apollinis. De Telmisso v. Stephan. Byz. v. Γαλεῶται, ubi Apollinis et Themistûs filius dicitur, frater vero Galei, a quo Galeotæ Siciliæ nominati. V. Müller. l. l. p. 77. Welcker. *Das Bonner Museum* p. 77. Cf. *Lacium* et Antiphemum fratres, quorum ille Phaselidem Pamphyliæ, hic Gelam in Sicilia condidit.

5.

Zenob. V, 74 : Πᾶσα γῆ πατρίς : τοῦτο μέρος ἐστὶ χρησμοῦ, ὃν ἀνεῖλεν ὁ θεὸς Μελεῷ τῷ Πελασγῷ περὶ οἰκήσεως μαντευομένῳ. Μέμνηται τοῦ χρησμοῦ καὶ Μνασέας καὶ Διονύσιος ὁ Χαλκιδεύς. — Μελεῷ] codd.; aliis Μάλεος vel Μάλης audit. V. Müller. *Etrusk.* I, 83, II, 208 G. Hermann. De Gr. Minerva p. 6, citante Leutsch. ad h. l. Adde quæ habet Lobeck. in Aglaoph. p. 586 not. *m*.

6.

Schol. Apoll. Rhod. I, 558 : Σουΐδας γὰρ καὶ Ἀριστοτέλης οἱ περὶ Εὐβοίας πεπραγματευμένοι, καὶ ὁ τοὺς Φρυγίους λόγους γράψας, καὶ Δηΐμαχος καὶ Διονύσιος ὁ Χαλκιδεύς, οὐ τὴν περὶ Ἀχιλλέως διεσπαρμένην ἀφῆκαν ἡμῖν ἐπιχώρας δόξαν. Ἀλλὰ τοὐναντίον οἱ μὲν ἐκ Θέτιδος αὐτὸν νομίζουσι γεγονέναι, τῆς Χει-

---

2 a.

Heræum tichus, locus Thraciæ sic dictus, a Samiis incolis frequentatus, ut ait Dionysius quinto Originum.

3.

Praxidice, dea cujus caput solum [in templis aliisve locis publicis] collocare solebant. Mnaseas vero in opere De Europa ait Soteris et sororis Praxidices fuisse Ctesium, filias vero Concordiam et Virtutem, quæ a matre Praxidicæ vocatæ fuerint. Dionysius vero in Originibus ait Ogygis filias fuisse Alalcomeniam, Thelxiniam, Aulidem, quæ postea Praxidicæ vocatæ fuerint.

4.

Telmissus urbs in Lycia, a Telmisso Apollinis filio et una Antenoris filiarum, cum qua rem habuit in catulum mutatus. Quam ob causam illum etiam prodigiorum interpretem fecit, ut tradit D. in Originibus.

5.

Omnis terra patria. Est hæc oraculi pars, quod deus dedit Meleo Pelasgo de habitationis loco responsum petenti. Meminit oraculi Mnaseas et Dionysius Chalcidensis.

6.

Suidas et Aristoteles, qui de Eubœa scripserunt, et de Phrygiis rebus auctor et Deimachus et Dionysius Chalcidensis de Achille non vulgatam illam quæ apud nos sparsa est sententiam emiserunt, quorum alii Thetide Chironis filia

ρωνος, Δημαχος δὲ ἐκ Φιλομήλης τῆς Ἄκτορος· ἄλλοι δὲ ἄλλως περὶ αὐτοῦ ἀποφαίνονται.

7.

Strabo XII, p. 566, A: Ὅτι δ' ἦν κατοικία Μυσῶν ἡ Βιθυνία, πρῶτον μαρτυρήσει Σκύλαξ ὁ Καρυανδεύς, φήσας περιοικεῖν τὴν Ἀσκανίαν λίμνην Φρύγας καὶ Μυσούς· ἔπειτα Διονύσιος ὁ τὰς Κτίσεις συγγράψας, ὃς τὰ κατὰ Χαλκηδόνα καὶ Βυζάντιον στενὰ, ἃ νῦν Θρᾴκιος Βόσπορος καλεῖται, πρότερόν φησι Μύσιον Βόσπορον προσαγορεύεσθαι. Τοῦτο δ' ἄν τις καὶ τοῦ Θρᾷκας εἶναι τοὺς Μυσοὺς μαρτύριον θείη. Cf. Xanthi fr. 8.

8.

Joann. Lydus De mens ib. p. 78 ed. Rœther.: Διονύσιος ἐν ταῖς Κτίσεσί φησι τὸν Χαλκιδικὸν Εὔριπον ἑπτάκις καθ' ἡμέραν στρεφόμενον, κατὰ μόνας δὲ ἑβδομάδας ἵστασθαι. « Vide Cic. De nat. d. III, 10, p. 524 ed. nostr., ibique annotata, et Wyttenbach. ad Phæd. p. 240, Zell. ad Aristot. Ethic. Nic. p. 401, et Annot. ad Cic. De legg. II, 1, p. 157 ed. Moser et Creuz. » Creuzer. Quibus Rœther. addit Antigon. Mirab. c. 140, Etym. M. v. Εὔριπος, Plin. H. N. II, 97, Theon. Smyrn. Math. c. 46, p. 163.

9.

Plinius H. N. IV, 21: *Eubœa ante vocitata est Chalcodontis, aut Macris, ut Dionysius et Ephorus tradunt.* De Dionysio Perieg. (v. 520 Ἀβαντιὰς ἔπλετο Μάκρις) Plinius cogitare non potuit; ad D. Milesium, utpote περιηγήσεως auctorem, retulit Schirlitz. in *Seebodes Archiv* 1828, II, p. 36. Chalcidensem intelligo, favente quod sequitur fragmento.

10.

Schol. Apoll. Rh. I, 1024: Διονύσιος δὲ ὁ Χαλκιδεὺς εἰρῆσθαί φησιν αὐτοὺς Μάκρωνας, ἐπειδὴ Εὐβοέων εἰσὶ Μάκρωνες ἄποικοι. Ἄλλοι δὲ Μάκρωνας αὐτούς φασι λέγεσθαι διὰ τὸ πλείστους εἶναι παρ' αὐτοῖς μακροκεφάλους, ὥσπερ παρὰ τοῖς Πέρσαις γρυπούς. Μέμνηται δὲ τούτων Ἡρόδοτος ἐν δευτέρᾳ [104, ubi v. Bæhr.].

11.

Dionys. Hal. A. R. I, 27: Διονύσιος δὲ ὁ Χαλκιδεὺς οἰκιστὴν μὲν ἀποφαίνει τῆς πόλεως Ῥῶμον. Τοῦτον δὲ λέγει κατὰ μέν τινας Ἀσκανίου, κατὰ δέ τινας Αἱμαθίωνος παῖδα εἶναι.

Dionysium exscripsit Euseb. Chron. p. 205, Mai.; Eusebium Syncellus p. 193 B. Cf. Plutarch. Rom. c. 2: Οἱ δὲ (οἰκίσαι τὴν πόλιν φασὶν) Ῥῶμον ἐκ Τροίας ὑπὸ Διομήδους ἀποσταλέντα τὸν Αἱμαθίωνος. Romulum Ascanii filium etiam Eratosthenes dicit ap. Serv. ad Virg. Æn. I, 273.

12.

Schol. Apoll. Rhod. II, 279: Διονύσιος δέ φησιν ὁ Ἀθηναῖος ἐν ταῖς κυήσεσι (leg. Κτίσεσι) τὰς ἐλάφους οὕτω λέγεσθαι, πρόκας. Ὅθεν καὶ Προκόννησος, ἐπεὶ καὶ ἐν ταύτῃ πληθύουσιν ἔλαφοι. Οἱ δὲ Προχόννησον λέγουσιν εἰρῆσθαι ἀπὸ τῆς προχόου, ἣν ἔχουσα τοῖς Μιλησίοις ἀπήντησεν ἡ παρθένος, ὅτε τὴν ἀποικίαν ἐστέλλοντο. Οἱ δὲ Προχόννησον ἐτυμολογοῦσι, καθὸ πρότερον οὖσα νῆσος προσεχώσθη. Ὑπό τινων δὲ Προκόνησος καὶ Ἐλαφόνησος ἐκλήθη.

Cod. Paris. Προκόνησον.. Προχόνησον.. Προχούνησον.. Ἐλαφρόνησος. Eadem Etym. M. v. Προικόννησος, ubi pro ἐν κυήσεσι (*in conceptibus*) est ἐν κτήσεσι. Hinc Sylburg. emendavit ἐν Κτίσεσι, idque probarunt Casaubonus (ad Athen. X, 14), Maussacus (ad Harpocrat. v. Ἡφαιστία), Vossius (H. Gr. p. 432), Daumius (ep. ad Reines. XX), Reinesius (Var. Lect. II, 8); κυήσεσι lectionem tuetur vir doctus, qui indicem scriptorum in schol. Apoll. Rhod. laudatorum transmisit Fabricio (Bibl. Gr. II, p. 136 ed. pr.). Κτίσεις sæpenumero abire in κτήσεις nota res; κτήσεις in κυήσεις mutaverit sciolus, qui in seqq. e Philetæ Ἀτάκτοις tradi viderat πρόκας λέγεσθαι τὰς ἐλάφους τὰς πρώτας τικτούσας, οἷον πρωτοτόκους. — Ἀθηναῖος Dionysius Chalcid. fortasse eodem modo dicitur quo Euphorion, qui φύσει μὲν Χαλκιδεὺς, θέσει δὲ Ἀθηναῖος

---

natum putant, Demachus vero e Philomela Actoris filia; alii denique alio modo de eo statuunt.

7.

Mysos Bithyniam inhabitasse primum Scylax testatur Caryandensis, circa Ascanium lacum habitasse inquiens Phryges et Mysos; deinde Dionysius, qui De urbium originibus scripsit, fauces, quæ inter Chalcedonem et Byzantium sunt ac Thracius nunc vocantur Bosporus, ante ait Mysium Bosporum fuisse appellatum: quod ipsum testimonio esse potest Thraciam gentem fuisse Mysos.

8.

Dionysius in Originibus dicit Euripum Chalcidium quum septies singulis diebus reciprocet, secundum solas hebdomadas stare.

10.

Dionysius Chalcidensis Macrones inde dici ait, quod sint coloni Eubœorum (quorum insula Macris appellabatur).

11.

Dionysius Chalcidensis conditorem Urbis fuisse contendit Romum, hunc vero dicit ab aliis Ascanii, ab aliis Emathionis filium haberi.

12.

Dionysius Atheniensis in Originibus cervas appellari πρόκας ait. Unde etiam Proconnesus nominata, quod ea insula cervis abundat.

(Helladius Chrestom. p. 679). — Προχόννησον] πρόχουν in numo Proconnesio vides ap. Mionnet. *Supplem.* V, p. 496, n. 1262. — Ἐλαφόννησος] Ἀδελφόννησος Etym. M. Plin. H. N. V, 44 : *Elaphonnesus... eadem Neuris et Proconnesus dicta.* Distinguit inter Procon. et Elaphonesum Scylax Peripl. p. 35 Hudson : Νῆσος ἐστὶ καὶ πόλις Προκόννησος καὶ ἑτέρα νῆσος εὐλίμενος Ἐλαφόννησος. Hanc esse, quam τὴν παλαιὰν Προκόννησον dicit Strabo XIII, p. 588, bene monet Marquardt. *Cyzicus* p. 18.

3.

Herodotus (III, 48) narrat pueros Corcyræorum trecentos, quos Periander Corinthiorum tyrannus ad Alyattem misisset castrandos, quum Samum appulissent, jussu Samiorum in fanum Dianæ supplices confugisse, atque hoc modo servatos, et Corcyræis a Samiis restitutos esse. Contra Plutarchus De malign. Herod. c. 22 (p. 1048 ed. Didot), Cnidios ait Corcyræorum pueros servasse et reddidisse, quum Samii voluissent quidem, nec tamen potuissent. Pergit : Κορκυραῖοι Σαμίων μὲν ἐπὶ τούτῳ λόγον οὐ πολὺν ἔχουσι, Κνιδίων δὲ μέμνηνται καὶ Κνιδίοις εἰσὶ τιμαὶ καὶ ἀτέλειαι καὶ ψηφίσματα παρ' αὐτοῖς· οὗτοι γὰρ ἐπιπλεύσαντες ἐξήλασαν ἐκ τοῦ ἱεροῦ τοὺς Περιάνδρου φύλακας, αὐτοὶ δ' ἀναλαβόντες τοὺς παῖδας εἰς Κέρκυραν διεκόμισαν, ὡς Ἀντήνωρ ἐν τοῖς Κρητικοῖς ἱστόρηκε, καὶ Διονύσιος ὁ Χαλκιδεὺς ἐν ταῖς Κτίσεσιν.

Cum Herodoto facit Diog. L. I, 95 ; de Cnidiis cf. Plinius IX, 41. V. W. Müller De Corcyræorum Rep. p. 15 sq. Panofka l. l. p. 38. Corcyræis contra Periandrum *Alyattis* amicum præsto fuerunt Cnidii illi, nisi fallor, qui tum propter τὴν βαρύτητα τῶν κατ' Ἀσίαν βασιλέων (Diodor. V, 9, circa Ol. 50) relicta patria novas sedes quæsivere. Cnidiorum colonia Corcyra Nigra. Ceterum cf. Müller. *Dor.* I, p. 167.

(14.)

Clemens Alex. Strom. I, p. 348 ed. Pott. : Ξάνθος δὲ ὁ Λυδὸς περὶ τὴν ὀκτωκαιδεκάτην Ὀλυμπιάδα, ὡς δὲ Διονύσιος περὶ τὴν πεντεκαιδεκάτην Θάσον ἐκτίσθαι (sc. φησί).

Hæc ad Chalcidensem D. referunt Fabricius (Bibl. Gr. II, p. 797 ed. pr.) et Westermannus ad Voss. H. Gr. p. 432. Ego (Fragm. chron. p. 147) ad D. Halicarnassensis opus Περὶ χρόνων nunc deperditum retuli, nec mutavi sententiam. Idem Clemens I, p. 320 : Παλαίτερα τῶν Ἑλληνικῶν τὰ Ἀργολικά, τὰ τοῦ Ἰνάχου λέγω, ὡς Διον. ὁ Ἁλικαρνασσεὺς ἐν τοῖς Χρόνοις διδάσκει. Hunc librum spectat etiam Suidas : Εὐριπίδης τραγικὸς, τοῦ προτέρου ἀδελφιδοῦς, ὡς Διον. ἐν Χρονικοῖς. Adde Syncell. p. 275, C : Οἱ βασιλεῖς Ποντίων δέκα κατὰ τούτους ἦρξαν τοὺς χρόνους διαρκέσαντες ἔτη σιη' · περὶ ὧν Ἀπολλόδωρος καὶ Διονύσιος ἱστοροῦσιν. Vide Dionys. H. A. R. I, 46. Xanthi mentionem Clemens apud ipsum repererit Dionysium Halicarnassensem, quem Lydi opere in Archæol. Rom. usum esse constat.

DIOPHANTUS.

Diophantus apud Agatharchidem De mar. Rubr. (Phot. Bibl. cod. 250, p. 454 b. 34) regiones septemtrionales descripsisse dicitur (Τὰ μὲν πρὸς ἑσπέραν ἐξείργασται Λύκος τε καὶ Τίμαιος· τὰ δὲ πρὸς ἀνατολὰς Ἑκαταῖος καὶ Βάσιλις· τὰ δὲ πρὸς ἄρκτους Διόφαντος καὶ Δημήτριος). Hic est, uti recte Vossius monet, quem Stephanus laudat vv. Ἄβιοι et Ἀιβυστῖνοι, ubi adducitur Δ. ἐν Πολιτικοῖς. Qui titulus corrigendus est, ni fallor, ex schol. Apollonii Rhodii III, 241, scilicet apud Stephanum pro Πολιτικοῖς scribe Ποντικοῖς (*); apud schol. Rhod. pro Διοφάνης ἐν α' τῶν Ποντικῶν reponendus videtur Διόφαντος ἐν α' τ. Π. Diophantum Pontici Mithridatis ducem memorat Memnon c. 34 (tom. III, p. 543). Quanto noster Diophantus ætate Agatharchidem superaverit, nescio. Diversus ab eo, puto, fuit Diophantus Lacedæmonius, quem quattuordecim Antiquitatum libros, nec non De sacris deorum opus scripsisse ait Fulgentius (**).

(*) Error facillimus erat si re vera Diophantus exstitit, qui *Politica* scripsit. Quod sane non alienum foret ab Diophanto cujus meminit Aristoteles Pol. V, 5, 13, ubi : Εἴπερ δεῖ δημοσίους εἶναι τοὺς τὰ κοινὰ ἐργαζομένους, δεῖ καθάπερ ἐν Ἐπιδάμνῳ τε καὶ ὡς Διόφαντός ποτε κατεσκεύαζεν Ἀθήνησι, τοῦτον ἔχειν τὸν τρόπον. Aliunde de hoc non constat, nisi idem est cum rhetore, Philippi æquali, de quo v. Demosthen. p. 503, 10; 436, 13; 498, 26; 505 extr. Cf. Westermann. *gr. Bereds.* 53,7.

(**) Alius Diophantus (*Ecphantus?*) est Syracusanus, philosophus Pythagoreus, cujus de mundi ortu sententiam affert Theodoret. Therap. IV, p. 795. Alios vide in Thesaur. L. Gr. s. v. et in Fabric. B. Gr. V, p. 645 sq. — Quod ad Diophanes auctores cf. not. ad fr. Theophanis tom. III, p. 312.

13.

Corcyræi Samiorum quidem in his non magnam habent rationem; Cnidiorum vero meminerunt, iisque sunt apud ipsos honores, immunitates atque decreta : nam hi navibus advecti, custodes Periandri e templo expulerunt, pueros-que ad se receptos Corcyram pervexerunt, ut Antenor in Rebus Creticis narravit, ac Dionysius Chalcidensis in opere De originibus urbium.

14.

Xanthus Lydus circa duodevicesimam Olympiadem, Dionysius vero circa decimam quintam Thasum conditam esse dicunt.

ΠΟΝΤΙΚΑΙ ΙΣΤΟΡΙΑΙ.

1.

Schol. Apoll. Rh. III, 242 : Διοφάνης (l. Διόφαντος) ἐν τῇ α' τῶν Ποντικῶν ἱστοριῶν Ἀντιόπην φησὶν Αἰήτου μητέρα. Προγενέστερον δέ φασι τὸν Ἄψυρτον Μηδείας γενέσθαι ἐξ Ἀστεροδείης τῆς Ὠκεανοῦ καὶ Τηθύος θυγατρός. Eadem Eudocia p 31, nisi quod omittit vocem φασι; adeo ut postrema quoque Diophanto vindicanda forent.

2.

Stephan. Byz. : Λιβυστῖνοι, ἔθνος παρακείμενον Κόλχοις, ὡς Διόφαντος ἐν Πολιτικοῖς (l. Ποντικοῖς).

3.

Idem : Ἄβιοι, ἔθνος Σκυθικόν... Ἀλέξανδρος ἐν τῷ Περὶ Εὐξείνου Πόντου, ὡς Διόφαντος, εἶπεν οὕτω λέγεσθαι αὐτοὺς διὰ τὸ τὸν Ἄβιανὸν ποταμὸν κατοικεῖν. Westermann. e cod. Rhedig. interpunxit ὡς Διόφαντος εἶπεν. Quod ferri nequit. Ὡς Δ. significat : eodem modo quo Diophantus (quippe quem testem citavit Alex. Polyhistor). Similiter dictum ap. Stephan. v. Χαλκεῖα : Ὁ Πολυίστωρ ἐν Λιβυκῶν τρίτῳ, ὡς Δημοσθένης, ᾧ μεμφόμενος Πολύβιος... ὧδε γράφει κτλ.

DIOPHANTUS LACEDÆMONIUS.

ANTIQUITATUM LIBRI XIV.

1.

Fulgentius Mythol. 1, 1 : *Diophantus, Lacedæmonum auctor, libros scripsit Antiquitatum quattuordecim, in quibus ait Syrophanem Ægyptium familia substantiaque locupletem, filium genuisse, quem voluit enormis substantiæ successorem, ineffabili, ultra quam paternitas exigebat, affectu erga filium deditum. Isque dum adversis fortunæ incursibus raperetur, patri crudele geminæ orbitatis dereliquit elogium : ut et posteritatis perpetuale suffragium denegasset et substantiæ propagandæ subitam interceptionem objiceret. Quid igitur faceret, aut fœcunda paternitas in sterilitate damnata, aut felix substantia in successione curata? Parum erat non habere quod habuit, nisi etiam esset, qui obtineret quod reliquit. Denique doloris angustia, quæ semper inquirit necessitatis solatium, filii sibi simulacrum in ædibus instituit. Dumque tristitiæ remedium quærit, seminarium potius doloris invenit, nesciens quod sola sit medicina miseriarum oblivio. Fecerat enim ille, unde luctus resurrectiones in dies acquireret, non in quo luctus solatium inveniret*, etc.

DE SACRIS DEORUM.

Fulgentius Voc. antiq. interpr. v. *nefrendes : Diophantus Lacedæmonius, qui De sacris deorum scripsit, ait, apud Athenas (?) Marti solere sacrificari sacrum, quod* Ἑκατομφόνια *appellatur; si quis enim centum hostes interfecisset, Marti de homine sacrificabat apud insulam Lemnum*, etc. (v. fragm. 9 Sosicratis). Cf. Pausan. 4, 19, 3; Plutarch. Rom. c. 25; Moral. p. 159, E. 660, F. Polyæn. II, 3, 2.

ÆLIUS DIUS.

Photius Bibl. cod. 161, p. 104, *a*, 12, Sopatrum dicit Eclogarum librum sextum consarcinasse tum ex aliis scriptoribus tum ἐκ τῶν Αἰλίου Δίου Περὶ Ἀλεξανδρείας καὶ ἐκ τῶν Αἰγυπτιακῶν Ἑλλανίκου, ὅτ' ὧν μυθικὰ καὶ πλασματικὰ πολλὰ συλλέξας καὶ διάφορα ἕτερα εἰς τὸ τέλος τοῦ ἑκτου λόγου καταντήσεις. Pro Δίου, quod e codice Veneto (A) dedit Bekkerus, vulgo legitur ὅτ' οὗ. Hœschelius scripsit Διονυσίου.

ΠΕΡΙ ΑΛΕΞΑΝΔΡΕΙΑΣ.

E LIBRO PRIMO.

1.

Anonymus De Periplo Scylacis Caryand. in cod. Paris. N° 443 (Supplem.), fol. 62 : Αἴλιος Δῖος ἐν τῷ Περὶ Ἀλεξανδρείας βιβλίῳ πρώτῳ φησὶν, ὅτι Δαρείῳ προσεφώνησε Σκύλαξ τὸ ῥηθέν.

PONTICÆ HISTORIÆ.

1.

Diophantus in primo Ponticarum historiarum Antiopen Æetæ matrem dicit.

2.

Libystini, gens Colchis finitima, ut Diophantus ait in Ponticis.

3.

Abii, gens Scythica. Alexander in libro De Ponto Euxino, quemadmodum Diophantus, nomen eos inde nactos esse ait, quod Albianum fluvium habitant.

DE ALEXANDRIA.

1.

Ælius Dius libro primo De Alexandria dicit, Dario (Hystaspis f.) Scylacem hanc lucubrationem (Periplum) dedicasse.

In editionibus Scylacis, quot quidem inspexi, omnibus legitur Αἴλιος Διονύσιος (v. Dodwellus in Geogr. min. ed. Gail. tom. I, p. 234; Hecatæus et Scylax ed. Clausen. p. 255; Marcien d'Héraclée ed. Miller. p. 196). Hanc ob causam, ut videtur, etiam apud Photium Hœschelius reponi jussit Διονυσίου. At codex geographorum min. Parisinus exhibet Διὸς (i. e. Δῖος). Aliunde de Ælio Dio, quantum equidem scio, non constat, nisi forte idem est cum Dio, cujus De Phœnicia historiam laudat Josephus. Quod quidem haud est improbabile. Prænomen *Ælius* Romana tempora arguit. Ac si Dius τὸ φρόντισμα quod Dario (Hystaspis) Scylax dedicasse dicitur, Periplum intellexit quem superstitem habemus post Polybii demum tempora consarcinatum, ætatem viri ad Cæsaris et Augusti fere tempora relegaverim, simulque auctorem satis ineptum et πλασματικὰ pro veris venditantem agnoverim. Fieri denique potest ut a nostro non diversus sit Dio Academicus, Pompeii æqualis, quem de rebus Ægyptiis scripsisse quædam vidimus. Ceterum viri docti, qui Ælio Dio substituerunt Ælium Dionysium, de eo cogitarunt scriptore, qui Περὶ ὀνομάτων Ἀττικῶν libros quinque Scymno alicui dedicavit. V. Photius cod. 152 (coll. idem p. 529, *b*, 29. 532, *a*, 24), et Eustath. in Dionys. Per. 912 (Αἴλιος Διονύσιος Περὶ Ἀττικῶν λέξεων. cf. in Il. ν, 6, p. 916, 12); in Hom. Il. β, 362 p. 239, 32 (Αἰλ. Διονύσιος ἐν τῷ κατ' αὐτὸν ῥητορικῷ λεξικῷ, de voce φρατρία); Il. σ, 501, p. 1158, 23 (ὅτι δὲ ἰδίους καὶ Δράκων καὶ Σόλων τοὺς μάρτυρας φησὶν, Αἴλιος Διονύσιος ἱστορεῖ); Il. ρ, 383, p. 825. Idem Eustathius p. 239, 20: Ἀρχή τις ἐξοδίου κιθαρῳδικοῦ τὸ Ἀλλὰ ἄλλ' ἄναξ, ὡς ἱστορεῖ Αἴλιος Διονύσιος, ὅσπερ φησὶ, « κωμικοῦ μὲν ἥδε· Καλλιστέφανος· ῥαψῳδοῦ δὲ αὕτη· Νῦν δὲ, θεοὶ μάκαρες τῶν ἐσθλῶν ἄφθονοί ἐστέ· τραγικοῦ δέ· Πολλαὶ μορφαὶ τῶν δαιμονίων. » Quo loco si recte se habet nomen Αἴλιος Διονύσιος, colligitur Ælium Dionysium eundem esse cum Dionysio musico, qui Hadriani temporibus floruit. Suidas: Διονύσιος Ἁλικαρνασσεὺς, γεγονὼς ἐπ' Ἀδριανοῦ Καίσαρος, σοφιστὴς, καὶ Μουσικὸς κληθεὶς διὰ τὸ πλεῖστον ἀσκηθῆναι τὰ τῆς μουσικῆς. Ἔγραψε δὲ Ῥυθμικῶν ὑπομνημάτων βιβλία κδ', Μουσικῆς ἱστορίας βιβλία λς' (ἐν δὲ τούτοις αὐλητῶν καὶ κιθαρῳδῶν καὶ ποιητῶν παντοίων μέμνηται), Μουσικῆς παιδείας ἢ διατριβῶν βιβλία κδ', Τίνα μουσικῶς εἴρηται ἐν τῇ Πλάτωνος πολιτείᾳ βιβλία ε'. Cf. idem v. Ἡρωδιανὸς Ἀλεξανδρεύς. Historiæ musicæ librum XXIII laudat Steph. Byz. v. Ὑρία, librum XXX Suidas v. Σωτηρίδας. — Cf. Ptolem. Harmonic. p. 219 (ubi D. mus. ἐν α' τῶν Ὁμοιοτήτων), 267, 269, 277.

ΦΟΙΝΙΚΙΚΑ.

2.

Josephus C. Apion. I, 17: Ὅτι δ' οὐ λόγος ἐστὶν ὑπ' ἐμοῦ συγκείμενος ὁ περὶ τῶν παρὰ τοῖς Τυρίοις γραμμάτων, παραθήσομαι μάρτυρα Δῖον, ἄνδρα περὶ τὴν Φοινικικὴν ἱστορίαν ἀκριβῆ γεγονέναι πεπιστευμένον. Οὗτος τοίνυν ἐν ταῖς Περὶ Φοινίκων ἱστορίαις γράφει τὸν τρόπον τοῦτον· « Ἀβιβάλου τελευτήσαντος, ὁ υἱὸς αὐτοῦ Εἴρωμος ἐβασίλευσεν. Οὗτος τὰ πρὸς ἀνατολὰς μέρη τῆς πόλεως προσέχωσε, καὶ μεῖζον τὸ ἄστυ πεποίηκε, καὶ τοῦ Ὀλυμπίου Διὸς τὸ ἱερὸν καθ' ἑαυτὸ ὂν ἐν νήσῳ, χώσας τὸν μεταξὺ τόπον, συνῆψε τῇ πόλει, καὶ χρυσοῖς ἀναθήμασιν ἐκόσμησεν· ἀναβὰς δὲ εἰς τὸν Λίβανον ὑλοτόμησε πρὸς τὴν τῶν ναῶν κατασκευήν. Τὸν δὲ τυραννοῦντα Ἱεροσολύμων Σολομῶνα πέμψαι φασὶ πρὸς τὸν Εἴρωμον αἰνίγματα καὶ παρ' αὐτοῦ λαβεῖν ἀξιοῦν, τὸν δὲ μὴ δυνηθέντα διαλῦσαι τῷ λύσαντι χρήματα ἀποτίνειν. Ὁμολογήσαντα δὲ τὸν Εἴρωμον καὶ μὴ δυνηθέντα λῦσαι τὰ αἰνίγματα πολλὰ τῶν χρημάτων εἰς τὸ ἐπιζήμιον ἀναλῶσαι. Εἶτα δὴ Ἀβδήμονόν τινα Τύριον ἄνδρα τὰ προτεθέντα λῦσαι, καὶ αὐτὸν ἄλλα προβαλεῖν· ἃ μὴ λύσαντα τὸν Σολομῶνα πολλὰ τῷ Εἰρώμῳ προσαποτῖσαι χρήματα. » Δῖος μὲν οὕτω περὶ τῶν προειρημένων ἡμῖν μεμαρτύρηκεν.

Eadem e Josepho Eusebius Chron. p. 30 ed. Mai. Memoratur Dius inter scriptores De rebus Phœnicum ap. Joseph. in Ant. Jud. VIII, 5, 3;

DE REBUS PHOENICUM.

2.

Quod autem sermo de Tyriorum litteris a me non fingitur, testem producam Dium, virum qui Phœnicum historiam accurate scripsisse creditur. Ille igitur in suis de Phœnicibus historiis in hunc modum scribit: « Abibalo vivis erepto, filius ejus Hiromus regnavit. Hic partes urbis orientales aggere cinxit et ampliorem eam reddidit; et Olympii Jovis templum, ab omni vicinarum ædium strue sejunctum et in insula positum, aggere interjecto copulavit urbi, et aureis donariis exornavit, ascendensque in Libanum materiam cecidit ad fanorum exstructionem. Regem autem Hierosolymorum Solomonem ad eum aiunt ænigmata misisse et ab eo alia repoposcisse ea lege, ut qui dissolvere non posset, dissolventi pecunias penderet. Quam conditionem quum Hiromus accepisset, nec resolvere ambages potuisset, mulctam ingentem pecuniarum pependisse. Tunc virum quendam Tyrium nomine Abdemonum extitisse, qui problemata solveret aliaque invicem proponeret: quæ quum Solomon non solvisset, pecunias multas Hiromo insuper rependisse. » Ita quidem Dius de iis quæ supra diximus testatus est.

Cosmen Topogr. Christ. XII, p. 342, Zonaram p. 85. — Dium quendam philosophum Pythagoreum laudat Stobæus Floril. LXV, 16. 17.

DOSIADES.

Dosiadem Diodorus inter eos memorat, ex quibus suam de fabulis et historiis Creticis farraginem corraserit (v. fr. 6). Sosicrate et Laosthenide antiquior fuisse videtur. A Clemente (fr. 5) nominatur Δωσίδας (cf. Zonar. Lex. p. 587 : Δωσιάδης καὶ Δωσίδας, ὀνόματα κύρια). Alius est Dosiades, poeta Rhodius, cujus duo poemata habemus aræ formam exprimentia. V. Antholog. Pal. XV, 25 et 26; Lucian. Lexiph. c. 25, p. 369 ed. Didot. Bekker. Anecd. p. 735, 1. *Dosiades* nomen secundum nonnullos fuit patri Epimenidis Cretensis (v. Diog. L. I, 109).

ΚΡΗΤΙΚΑ.

E LIBRO QUARTO.

1.

Athenæus IV, p. 143, A : Περὶ δὲ τῶν Κρητικῶν συσσιτίων Δωσιάδας ἱστορῶν ἐν τῇ τετάρτῃ τῶν Κρητικῶν, γράφει οὕτως· « Οἱ δὲ Λύκτιοι συνάγουσι μὲν τὰ κοινὰ συσσίτια οὕτως. Ἕκαστος τῶν γινομένων καρπῶν ἀναφέρει τὴν δεκάτην εἰς τὴν ἑταιρίαν καὶ τὰς τῆς πόλεως προσόδους, ἃς διανέμουσιν οἱ προεστηκότες τῆς πόλεως εἰς τοὺς ἑκάστων οἴκους. Τῶν δὲ δούλων ἕκαστος Αἰγιναῖον φέρει στατῆρα κατὰ κεφαλήν. Διῄρηνται δ' οἱ πολῖται πάντες καθ' ἑταιρίας, καλοῦσι δὲ ταύτας ἀνδρεῖα. Τὴν τ' ἐπιμέλειαν ἔχει τοῦ συσσιτίου γυνή, τρεῖς ἢ τέτταρας τῶν δημοτικῶν προσειληφυῖα πρὸς τὰς ὑπηρεσίας. Ἑκάστῳ δ' αὐτῶν ἀκολουθοῦσι δύο θεράποντες ξυλοφόροι· καλοῦσι δ' αὐτοὺς καλοφόρους. Εἰσὶ δὲ πανταχοῦ κατὰ τὴν Κρήτην οἶκοι δύο ταῖς συσσιτίαις, ὧν τὸν μὲν καλοῦσιν ἀνδρεῖον, τὸν δ' ἄλλον, ἐν ᾧ τοὺς ξένους κοιμίζουσι, κοιμητήριον προσαγορεύουσι. Κατὰ δὲ τὸν συσσιτικὸν οἶκον πρῶτον μὲν κεῖνται δύο τράπεζαι, ξενικαὶ καλούμεναι, αἷς προκαθίζουσι τῶν ξένων οἱ παρόντες· ἕξῆς δ' εἰσὶν αἱ τῶν ἄλλων. Παρατίθεται δὲ τῶν παρόντων ἴσον μέρος ἑκάστῳ· τοῖς δὲ νεωτέροις ἥμισυ δίδοται κρέως, τῶν δ' ἄλλων οὐδενὸς ἅπτονται. Εἶτα ποτήριον ἐν ἑκάστῃ τραπέζῃ παρατίθεται κεκραμένον ὑδαροῦς· τοῦτο κοινῇ πάντες πίνουσιν οἱ κατὰ τὴν κοινὴν τράπεζαν· καὶ δειπνήσασιν ἄλλο παρατίθεται. Τοῖς δὲ παισὶ κοινὸς κέκραται κρατήρ. Τοῖς δὲ πρεσβυτέροις, ἐὰν βούλωνται πλεῖον πιεῖν, ἐξουσία δέδοται. Ἀπὸ δὲ τῆς τραπέζης τὰ βέλτιστα τῶν παρακειμένων ἡ προεστηκυῖα τῆς συσσιτίας γυνὴ φανερῶς ἀφαιροῦσα, παρατίθησι τοῖς κατὰ τὸν πόλεμον ἢ κατὰ σύνεσιν δεδοξασμένοις. Ἀπὸ δὲ τοῦ δείπνου πρῶτον μὲν εἰώθασι βουλεύεσθαι περὶ τῶν κοινῶν, εἶτα μετὰ ταῦτα μέμνηνται τῶν κατὰ πόλεμον πράξεων καὶ τοὺς γενομένους ἄνδρας ἀγαθοὺς ἐπαινοῦσι, προτρεπόμενοι τοὺς νεωτέρους εἰς ἀνδραγαθίαν. » Cf. Hœckh. *Creta* tom. III, p. 100*sqq. Müller. *Dor.* II, p. 276 sqq.

2.

Idem VI, p. 264, A : Σωσικράτης δ' ἐν δευτέρῳ Κρητικῶν· « Τὴν μὲν κοινὴν (φησὶ) δουλείαν οἱ Κρῆτες καλοῦσι μνοίαν, τὴν δὲ ἰδίαν ἀφαμιώτας, τοὺς δὲ περιοίκους ὑπηκόους. » Τὰ παραπλήσια ἱστορεῖ καὶ Δωσιάδας ἐν τετάρτῳ Κρητικῶν.

CRETICA.

De Cretensium syssitiis (id est, conviviis publicis) Dosiadas quarto libro Rerum Creticarum hæc scribit : « Lyctii vero convivia publica in hunc modum celebrant. Quilibet ex fructibus prædiorum decimam partem in sodalitatem confert, insuperque suam partem reditunm publicorum, qui a præfectis civitatis in singulas familias dispertiuntur : servi vero in singula capita staterem Æginensem pendunt. Distributi autem sunt cives omnes per sodalitates, quas ἀνδρεῖα illi vocant. Curam communis convivii habet mulier, adsumptis tribus aut quattuor e popularibus, qui ministrant : quorum singulos sequuntur duo famuli, ligna gestantes, quos καλοφόρους vocant. Sunt autem ubivis tota Creta duæ domus publicis sodalitatibus destinatæ : quarum alteram ἀνδρεῖον (*virorum cœnaculum*) vocant; alteram vero, in quo cubant hospites peregrini, κοιμητήριον (id est, *cubitorium*) appellant. In ea domo quæ proprio conviviis publicis destinata est, duæ positæ sunt mensæ, *hospitales* dictæ, quibus assident hospites qui adsunt : deinde sunt mensæ reliquorum convivarum. Apponitur autem unicuique præsentium portio æqualis; junioribus quidem carnis portio tantum dimidia; nec ceterarum rerum ullam hi attingunt. Deinde in singulis mensis poculum ponitur, vino admodum diluto repletum. In commune id bibunt omnes, quibus mensa communis est : post cœnam vero aliud eisdem apponitur. Pueris vero unum commune poculum miscetur. Senioribus autem, si amplius bibere cupiunt, potestas datur. A mensa vero, quæcumque sunt ferculorum optima, ea palam auferens mulier cœnæ præfecta apponit his qui aut bellica virtute aut prudentia aliis antecellere putantur. Post cœnam primum consueverunt de rebus publicis deliberare : dein post hæc commemorant res bello præclare gestas, et fortes viros laudant, junioresque ad virtutis studium cohortantur. »

2.

Sosicrates Rerum Creticarum libro secundo, « Publicum servitium, inquit, Cretenses μνοίαν vocant, privata vero mancipia, ἀφαμιώτας; periœcos vero, *subditos*. » Paria his Dosiadas tradit Rerum Creticarum libro quarto.

E LIBRIS INCERTIS.

3.

Plinius H. N. IV, 12, 20 : *Dosiades eam* (Cretam) *a Crete nympha : Hesperidis filia, Anaximander : a rege Curetum, Philistides Mallotes : Crates primum Aeriam dictam : deinde postea Curetin, et Macarón nonnulli a temperie cœli appellatam existimavere.* E Plinio sua Solinus p. 74.

3 a.

Schol. Il. υ, 234 : Μνασέας δέ φησιν ὑπὸ Ταντάλου ἡρπάσθαι (Γανυμήδην) καὶ ἐν κυνηγεσίῳ ἀναιρεθῆναι (πεσόντα ταφῆναι ἐν τῷ Μυσίῳ Ὀλύμπῳ κατὰ τὸ ἱερὸν τοῦ Ὀλυμπίου Διός)· Δωσιάδης δὲ ὑπὸ Μίνω· καὶ ὁ λιμὴν, ὅθεν ἡρπάσθη, Ἁρπαγίας καλεῖται· ἀξιοῦντος δὲ μιγῆναι αὐτῷ καταχρημίσαι αὐτόν· τὸν δὲ θάψαι καὶ πλάσασθαι τῷ πατρὶ ὡς θύελλα καὶ νέφος ἥρπασεν αὐτόν. Cf. Echemenis Κρητικὰ ap. Athen XIII, p. 601, E.

4.

Bekker. Anecd. p. 783, 14 : Δοτιάδης (sic) δὲ ἐν Κρήτῃ φησὶν εὑρεθῆναι αὐτά (sc. τὰ γράμματα).

5.

Clem. Al. Protr. c. 3. p. 12, 34 Sylb. (I, 36 Vil.) : Lyctii in Creta Jovi homines immolant, referente in Nostis Anticlide (fr. 9) : καὶ Λεσβίους Διονύσῳ τὴν ὁμοίαν προσάγειν θυσίαν Δωσίδας (sic) λέγει. Cf. Euseb. P. E. p. 157.

6.

Diodorus V, 80, 4, postquam de mythologumenis Cretensium, historiaque insulæ antiquissima exposuit (c. 64 - 80), accinit hæc : Ἐπεὶ δὲ τῶν τὰ Κρητικὰ γεγραφότων οἱ πλεῖστοι διαφωνοῦσι πρὸς ἀλλήλους, οὐ χρὴ θαυμάζειν ἐὰν μὴ πᾶσιν ὁμολογούμενα λέγωμεν. Τοῖς γὰρ τὰ πιθανώτερα λέγουσι καὶ μάλιστα πιστευομένοις ἐπηκολουθήσαμεν, ἃ μὲν Ἐπιμενίδῃ τῷ θεολόγῳ προσσχόντες, ἃ δὲ Δωσιάδῃ καὶ Σωσικράτει καὶ Λαοσθενίδᾳ.

DOSITHEUS.

Dositheus ex uno notus Plutarcho. Nam distinguendus ab eo Dositheus Coloneus, astronomus, cujus meminerunt Censorin. c. 18; Plinius H. N. XVIII, 31; Geminus Rhod. p. 245 sqq.; Joh. Lydus De mens. IV, 84 p. 284 ed. Rœther., ubi cf. not. J. B. Hasii. Eundem laudari censeo in Vit. Arati p. 58, 24 ed. Westerm., ubi Δωσίθεος ὁ πολιτικὸς (lege Ποντικὸς, *e Colonis Ponticis oriundus*) ἐλθεῖν φησιν αὐτὸν (sc. Ἄρατον) καὶ πρὸς Ἀντίοχον τὸν Σελεύκου κτλ. Meinek. (ad Euphor. p. 16 not.) voluit : Σωσίβιος δὲ ὁ ἐπιλυτικός. De Dositheo grammatico sæculi tertii v. Fabricius B. Gr. tom. VII, p. 59; XII, p. 514; Bœcking. in præfat. ad Dosithei Ἑρμηνεύματα (Bonn. 1831). Cf. H. Stephani Thes. s. v.

ITALIKA.

E LIBRO TERTIO.

1.

Plutarch. Par. c. 34 : Κομμίνιος Σοῦπερ Λαυρεντῖνος, ἔχων υἱὸν ἐξ Ἐγερίας νύμφης Κομμίνιον, ἐπήγαγε μητρυιὰν Γιδίκαν· ἥτις ἐρασθεῖσα τοῦ προγόνου καὶ ἀποτυχοῦσα, βρόχῳ κατέστρεψε τὸν βίον, ἐπιστολὰς καταλείψασα ψευδεῖς. Ὁ δὲ Κομμίνιος ἀναγνοὺς τὰ ἐγκλήματα, καὶ τῷ ζήλῳ πιστεύσας, ἐπεκαλέσατο τὸν Ποσειδῶνα. Ὁ δὲ τῷ παιδὶ ἐπὶ ἅρματος ὀχουμένῳ ταῦρον ἔδειξε, καὶ οἱ ἵπποι τὸν νέον σύραντες ἀπώλεσαν· ὡς Δοσίθεος ἐν τρίτῳ Ἰταλικῶν.

---

3 a.

Mnaseas dicit a Tantalo Ganymedem raptum esse et in venatione occisum; cæsum vero in Mysio Olympio in templo Jovis Olympii sepultum esse. Dosiades vero a Minoe raptum esse ad portum, qui inde Harpagias vocetur; ac Minoe consuescere cum eo tentante, de rupe se præcipitem dedisse; tum Minoem eum sepelivisse, atque ficto mendacio patri ejus dixisse procellam atque nubem filium abstulisse.

4.

Dosiades in Creta literas inventas esse ait.

5.

Lesbii quoque Baccho humanas victimas ad aras ducunt, ut Dosiades ait.

6.

Quandoquidem Creticarum rerum scriptores plerique omnes inter sese dissentiunt, nemini mirum videri debet, si non omnibus consentanea hic a nobis exponantur. Illos enim secuti sumus, quibus et probabilior est oratio, et fides maxima habetur. Nunc enim Epimenidi theologo, nunc Dosiadæ et Sosicrati ac Laosthenidæ nos accommodavimus.

ITALICA.

1.

Comminius Super Laurentinus ex Egeria nympha filium sustulit Comminium. Gidicam deinde novercam ei superinduxit, quæ quum deperiret privignum, et repulsam esset passa, suspendio sese vita exuit, calumniosis post se relictis literis. Comminius, cognitis criminibus, fidemque habens obtrectationi, Neptunum invocavit. Is puero curru vehenti objecit taurum, quo consternati equi eum raptando perdiderunt. Dositheus tertio Rerum Italicarum.

2.

Idem ib. c. 33 : Ἤβιος Τολίειξ γήμας Νουκερίαν, ἔσχε δύο παῖδας ἐκ ταύτης. Ἔσχε δὲ καὶ ἐξ ἀπελευθέρας κάλλει περίβλεπτον Φίρμον, ὃν τῶν γνησίων μᾶλλον ἔστεργε. Ἡ δὲ Νουκερία πρὸς τὸν πρόγονον μισοπονήρως διακειμένη, τοὺς παῖδας ἀνέπειθεν [αὐτὸν ἀναιρεῖν]. Τῶν δ' εὐσεβῶς ἀνανευσάντων, αὐτὴ τὸν φόνον ἐνήργησε, καὶ νυκτὸς τοῦ σωματοφύλακος τὸ ξίφος ἑλκύσασα καιρίως ἔτρωσε τὸν κοιμώμενον, ἐγκαταλιποῦσα τὸ ξίφος. Τοῦ δὲ σωματοφύλακος ὑποπτευθέντος, ὁ παῖς τὴν ἀλήθειαν λέγει. Ὁ δὲ τοῦτον θάψας, τὴν γυναῖκα ἐφυγάδευσεν· ὡς Δοσίθεος ἐν τρίτῳ Ἰταλικῶν.

3.

Idem ib. c. 37 : Φάβιος Φαβρικιανὸς, τοῦ μεγάλου συγγενὴς Φαβίου, πορθήσας Τούξιον μητρόπολιν Σαυνιτῶν, τὴν παρ' αὐτοῖς τιμωμένην νικηφόρον Ἀφροδίτην ἔπεμψεν εἰς Ῥώμην. Τούτου γυνὴ Φαβία μοιχευθεῖσα ὑπό τινος εὐπρεποῦς νεανίου, τοὔνομα Πετρωνίου Οὐαλεντίνου, τὸν ἄνδρα ἐδολοφόνησε. Φαβία δὲ τὸν ἀδελφὸν ἔτι νήπιον Φαβρικιανὸν τῶν κινδύνων ἐρρύσατο, καὶ ἔπεμψε κρύφα τραφησόμενον. Ἀκμάσας δὲ ὁ νεανίας τήν τε μητέρα καὶ τὸν μοιχὸν ἀπέκτεινε, καὶ ἀπελύθη ὑπὸ τῆς συγκλήτου· ὡς ἱστορεῖ Δοσίθεος ἐν τρίτῳ Ἰταλικῶν.

ΣΙΚΕΛΙΚΑ.

E LIBRO TERTIO.

4.

Idem ib. c. 19 : Κυάνιππος γένει Συρακούσιος μόνῳ Διονύσῳ οὐκ ἔθυεν· ὁ δὲ θεὸς ὀργισθεὶς μέθην ἐνέσκηψε, καὶ ἐν τόπῳ σκοτεινῷ τὴν θυγατέρα ἐβιάσατο, Κυάνην Ἡ δὲ τὸν δακτύλιον περιελομένη ἔδωκε τῇ τροφῷ, ἐσόμενον ἀναγνώρισμα. Λοιμωξάντων δὲ, καὶ τοῦ Πυθίου εἰπόντος μὲν, δεῖν τὸν ἀσεβῆ τροπαίοις θεοῖς σφαγιάσαι, τῶν δ' ἄλλων ἀγνοούντων τὸν χρησμὸν, γνοῦσα ἡ Κυάνη, καὶ ἐπιλαβομένη τῶν τριχῶν, εἷλκε, καὶ αὐτὴ κατασφάξασα τὸν πατέρα, ἑαυτὴν ἐπέσφαξε· καθάπερ Δοσίθεος ἐκ τῷ τρίτῳ Σικελικῶν.

ΑΙΤΩΛΙΚΑ.

E LIBRO PRIMO.

5.

Idem ib. c. 40 : Εὔηνος Ἄρεος καὶ Στερόπης, τὴν Οἰνομάου γήμας Ἀλκίππην, ἐγέννησε θυγατέρα Μάρπησσαν, ἣν παρθένον ἐφορύρει. [Ἰδὼν δὲ αὐτὴν χορεύουσαν?] Ἴδας ὁ Ἀφάρητος καὶ ἁρπάσας ἐκ χοροῦ ἔφυγεν. Ὁ δὲ πατὴρ διώξας, καὶ μὴ συλλαβὼν, εἰς τὸν Λυκόρμαν ἔρριψεν ἑαυτὸν ποταμὸν, καὶ ἀθάνατος ἐγένετο· ὡς Δοσίθεος ἐν πρώτῳ Ἰταλικῶν.

Ἰταλικῶν aperte corruptum. Scribe Αἰτωλικῶν, quam correctionem suppeditat genus Eueni. V. Apollodor. I, 7, 7.

ΛΥΔΙΑΚΑ.

E LIBRO TERTIO.

6.

Idem ibid. c. 30 : Σαρδιανοὶ πρὸς Σμυρναίους πόλεμον ἔχοντες περὶ τὰ τείχη ἐστρατοπεδεύσαντο, καὶ διὰ πρεσβέων ἔπεμψαν, μὴ πρότερον ἀναχωρῆσαι, ἐὰν μὴ τὰς γυναῖκας συνελθεῖν αὐτοῖς συγχωρήσωσι. Τῶν δὲ

2.

Ebius Toliex duos filios ex uxore Nuceria sustulit, aliumque eximium forma Firmum e liberta, quem legitimis habuit cariorem. Nuceria, quæ in privignum esset animo intenso, filios hortata est ut Firmum interficerent. Quod quum illi pie recusassent, ipsa cædem peregit, ac noctu ejus, cui Firmi corporis custodia erat mandata, mucrone stricto letale vulnus privigno intulit, inque eo pugionem reliquit. Puer vero custodem suum suspicione liberavit, re ut acta erat explicata. Ebius, sepulto filio, uxorem extorrem egit. Dositheus tertio Italicorum.

3.

Fabius Fabricianus, Maximi cognatus, diripiens Tuxium principem Samnitium urbem, Venerem Victricem, quæ apud illos colebatur, Romam misit. Hujus uxor Fabia stuprata a formoso quodam juvene, Petronio Valentino, maritum dolo interfecit. Fabia autem fratrem Fabricianum adhuc infantem periculo eripuit, et alio furtim educandum misit. Is adultus matrem adulterumque occidit, estque senatus sententia absolutus. Dositheus tertio Italicorum.

SICULA.

4.

Cyanippus Syracusanus quum diis sacrificaret, solum Bacchum præteriit. Irritatus deus ebrietatem ei immisit, per quam in obscuro loco filiam Cyanen compressit. Ea patris digito detractum annulum nutrici asservandum tradidit, agnitionis argumento futurum. Peste oborta, quum Apollo Pythius respondisset incestum hominem esse diis averruncatoribus malorum immolandum, Cyane sensum oraculi ceteros fallentem percipiens, crinibus arreptum patrem protraxit, et eum seque insuper ipsam jugulavit. Dositheus tertio Rerum Sicularum.

ÆTOLICA.

5.

Evenus, Martis et Steropes filius, ex Alcippa uxore, Œnomai filia, progenuit filiam Marpessam, eamque virginem asservavit. Idas autem, Apharei filius, saltantem conspicatus, e choro eam rapuit, ac profugit. Quem Evenus persequens, quum non assequeretur, in Lycormam fluvium sese conjecit, immortalisque est factus. Dositheus primo Rerum Ætolicarum.

LYDICA.

6.

Sardiani, bello cum Smyrnæis contracto, Smyrnam obsederunt, missisque legatis denuntiarunt se non antea obsidionem soluturos, quam suarum uxorum copiam ipsis Smyrnæi fecissent. Male tum cum Smyrnæis actum fuisset

Σμυρναίων διὰ τὴν ἀνάγκην μελλόντων πάσχειν κακῶς, θεραπαινὶς ἦν μία τῶν εὐσχημόνων, ἡ προσδραμοῦσα ἔρη τῷ δεσπότῃ Φιλάρχῳ· Δεῖ τὰς θεραπαίνας κοσμήσαντας ἀντ' ἐλευθέρων πέμπειν. Ὃ δὴ καὶ ἔδρασαν. Οἱ δὲ κοπωθέντες ὑπὸ τῶν θεραπαινῶν, ἐάλωσαν. Ὅθεν καὶ νῦν παρὰ Σμυρναίοις ἑορτὴ λέγεται Ἐλευθέρια, ἐν ᾗ αἱ δοῦλαι τὸν κόσμον τῶν ἐλευθέρων φοροῦσιν· ὡς Δοσίθεος ἐν τρίτῳ Λυδιακῶν.

ΠΕΛΟΠΙΔΑΙ.

7.

Idem ib. c. 33 : Πέλοψ, Ταντάλου καὶ Εὐρυανάσσης, γήμας Ἱπποδάμειαν, ἔσχεν Ἀτρέα καὶ Θυέστην· ἐκ δὲ Δαναΐδος νύμφης Χρύσιππον, ὃν πλέον τῶν γνησίων ἔστερξε. Λάϊος δὲ ὁ Θηβαῖος, ἐπιθυμήσας, ἥρπασεν αὐτόν. Καὶ συλληφθεὶς ὑπὸ Θυέστου καὶ Ἀτρέως, ἐλέους ἔτυχε παρὰ Πέλοπος διὰ τὸν ἔρωτα. Ἱπποδάμεια δ' ἀνέπεισεν Ἀτρέα καὶ Θυέστην ἀναιρεῖν αὐτόν, εἰδυῖα ἔσεσθαι ἔφεδρον βασιλείας. Τῶν δ' ἀρνησαμένων, αὐτὴ τῷ μύσει τὰς χεῖρας ἔχρισε. Νυκτὸς γὰρ βαθείας κοιμωμένου Λαΐου, τὸ ξίφος ἑλκύσασα καὶ τρώσασα τὸν Χρύσιππον, ἐγκαταπήγνυσι τὸ ξίφος. Ὑπονοηθεὶς δὲ ὁ Λάϊος διὰ τὸ ξίφος, ῥύεται ὑπὸ ἡμιθνῆτος τοῦ Χρυσίππου τὴν ἀλήθειαν ὁμολογήσαντος· ὁ δὲ θάψας, τὴν Ἱπποδάμειαν ἐξώρισεν· ὡς Δοσίθεος ἐν Πελοπίδαις (Πελοποννησιακοῖς?).

8.

Steph. Byz. (p. X ed. Westerm.) : Δώριον, πόλις μία τῶν τριῶν· Ὅμηρος (Il. II, 594)·

καὶ Πτελεὸν καὶ Ἕλος καὶ Δώριον.

Δοσίθεος ἐν αὐτῇ τῇ πόλει φησὶν ὑπὸ Θαμύρα εὑρεθῆναι τὴν Δώριον ἁρμονίαν.

Excerpta hæc sunt ex eo loco integri operis, cujus hunc centonem e cod. Parisino servavit Montefalconius :

. . . . . ὦ περὶ Μεσσήνην κα-
. . . . . ἁρμονίαν καὶ τῆς
. . . . . ορεῦσαι Δώριον. εἰ

Hæc num ad nostrum Dositheum pertineant, haud discerno. Dorion est Peloponnesi urbs, in qua cum Musis certavit Thamyris. Hancce fabulam Dositheus tractasse videtur.

DRACO.

ΠΕΡΙ ΓΕΝΩΝ.

Harpocratio : Ἐτεοβουτάδαι... γένος [παρ'] Ἀθηναίοις, οἷον οἱ ἀληθῶς ἀπὸ Βούτου· ἐτεόν γὰρ τὸ ἀληθές. Ἐκ δὲ τούτων καθίστατο ἡ ἱέρεια τῆς Πολιάδος Ἀθηνᾶς, καθά φησι Δράκων Περὶ γενῶν.

Num hæc ex opere antiquario, an grammatico sumpta, dubium; hoc verisimilius, si Draco ille est *Stratonicensis* grammaticus, qui non ita multum post Aristarchum floruisse videtur. V. Lehrs. Zeitschr. f. Alterthumswiss. 1840, p. 934 sqq. — Alius est *Draco Corcyræus*, Περὶ λίθων operis auctor, testante Athenæo XV, p. 692, D : Ἱστορεῖ δὲ τοῦτο Δράκων ὁ Κερκυραῖος ἐν τῷ Περὶ λίθων γράφων οὕτως· « Ἰανὸν δὲ λόγος ἔχει διπρόσωπον γεγονέναι, τὸ μὲν ὀπίσω, τὸ δ' ἔμπροσθεν ἔχοντα πρόσωπον. Ἀπὸ τούτου καὶ τὸν Ἰανὸν ποταμὸν καὶ τὸ ὄρος Ἰανὸν ὀνομάζεσθαι, κατοικήσαντος αὐτοῦ ἐπὶ τοῦ ὄρους. Πρῶτον δὲ καὶ στέφανον εὑρεῖν καὶ σχεδίας καὶ πλοῖα, καὶ νόμισμα χαλκοῦν πρῶτον χαράξαι. Διὸ καὶ τῶν κατὰ τὴν Ἑλλάδα πολλὰς πόλεις καὶ τῶν κατὰ τὴν Ἰταλίαν καὶ Σικελίαν, ἐπὶ τοῦ νομίσματος ἐγχαράττειν πρόσωπον διπρόσωπον, καὶ ἐκ θατέρου μέρους ἢ σχεδίαν ἢ στέφανον ἢ πλοῖον. Τοῦτον δὲ τὴν ἀδελφὴν γήμαντα Καμίσην υἱὸν μὲν Αἴθηκα, θυγατέρα δ' Ὀλιστήνην γεννῆσαι. Καὶ αὐτὸν ὡς μειζόνων ὀρεγόμενον πραγμάτων εἰς

necessitate circumventis, nisi quædam formosa ancilla ad dominum suum Philarchum accurrens subjecisset hoc consilii, ancillas ornatas loco liberarum esse mittendas. Quod quum exsecuti essent Smyrnæi, hostes ab ancillis defatigati, in potestatem Smyrnæorum venerunt. Itaque etiamnum Eleutheria festivitas, quasi liberarum diceres, apud Smyrnæos celebratur, in qua servæ liberarum ornatu decoratæ incedunt. Dositheus tertio Lydiacorum.

PELOPIDÆ.

7.

Pelops, Tantali et Euryanassæ filius, ducta Hippodamia filios procreavit Atreum et Thyestem, et e Danaide nympha Chrysippum, quem majore quam genuinos amore est prosecutus. Laius autem Thebanus cupiditate impulsus Chrysippum rapuit, comprehensusque ab Atreo et Thyeste, a Pelope dignatus est venia, quod amor raptionis causa fuisset. Hippodamia vero Atreo et Thyestæ hortatrix fuit ut interficerent Chrysippum, sciens eum inhiaturum regno : quumque id detrectarent, ipsa flagitio manus admovit, ac nocte intempesta, dum Laius dormiret, stricto ejus gladio Chrysippum sauciavit, gladio in eum defixo. Laius quum in necis suspicionem venisset propter gladium, liberatus ab ipso est Chrysippo, qui semimortuus jam veritati tulit testimonium. Pelops, filio sepulto, Hippodamiam solum vertere coegit. Dositheus in Pelopidis.

8.

Dositheus in Dorio urbe Thamyrim harmoniam Doricam invenisse dicit.

DE GENTIBUS.

Eteobutadæ, gens apud Athenienses, quasi qui vere a Buta oriundi sunt; nam ἐτεόν significat *vere*. Ex his con-

τὴν Ἰταλίαν διαπλεῦσαι, καὶ οἰκῆσαι τὸ πλησίον Ῥώμης ὄρος κείμενον, τὸ ἀπ' αὐτοῦ Ἰάνουκλον ὀνομαζόμενον. »

ECHEMENES.

Cretensem fuisse Echemenem et libri ab eo scripti argumentum suadet, et ipsum nomen auctoris; nam Ἐχέμμας Cretensis memoratur a Callimacho in Epigr. 72, 1.

ΚΡΗΤΙΚΑ.

Athenæus XIII, p. 601, E : Κρῆτες γοῦν, ὡς ἔφην, καὶ οἱ ἐν Εὐβοίᾳ Χαλκιδεῖς περὶ τὰ παιδικὰ δαιμονίως ἐπτόηνται. Ἐχεμένης γοῦν ἐν τοῖς Κρητικοῖς οὐ τὸν Δία φησὶν ἁρπάσαι τὸν Γανυμήδην, ἀλλὰ Μίνωα. Eadem Comes Natal. tradit IX, 13. Cf. Müller. *Dor.* II, p. 297, Dosiadis fragm. 3, a. et not. ad Nicolai Dam. fr. 21.

Fulgentius Myth. I, 14, inter eos, qui de novem Musis allegorice exposuerint, nominat Pisandrum (fr. 26 ed. Dübn.) physicum et Euxemenem in libro Θεολογουμένων. Ibi fortasse restituendum esse *Echemenem* suspicatur Vossius p. 436. Fortasse præstat reponere *Euemerum*.

ECHEPHYLIDAS.

Echephylidas (Ἐχεφυλίδας fr. 2, Ἐχεφυλίδης fr. 1, Ἐχεφυλλίδας fr. 3) de Peloponnesi civitatibus geographica vel historica quædam conscripsisse videtur. Nomen alibi, quantum scio, non obvium. Ἔχεφυλος tamen exstat in inscript. Delphic. ap. Bœckh. C. I. I, p. 830, n. 1706, 18.

1.

Stephan. Byz. : Σφακτηρία, οὐδετέρως. Ἔστι δὲ μεθόριον Ἠλείων τῆς πρὸς Μεσσήνην χώρας. Κέκληται δ' οὕτως, ὥς φησιν Ἐχεφυλίδης, διὰ τὸ ἐν αὐτῷ σφαγιασαμένους τοὺς Ἡρακλείδας πρὸς Ὄξυλον ποιήσασθαι συνθήκας περὶ φιλίας καὶ ὁμονοίας.

2.

Idem : Ὑρμίνη, πόλις τῆς Ἤλιδος (Il. B, 616). Μενέλαος δὲ τετάρτῳ Θηβαϊκῶν Ὕρμιναν διὰ τοῦ α φησί. Τὴν δὲ Ὑρμίνην Ἐχεφυλίδας φησὶ τὰς νῦν Ὁρμίνας. Ὁρμίνας δὲ καὶ τοὺς Ἐπειοὺς καλεῖσθαι. Ὅρμιναι δὲ δύο.

Libri ἐχεφυλίδα; correx. Pinedo. Cf. Ruhnken. Dissert. de Longin. p. LXXXIII ed. Weisk. — Cf. Eustath. ad Il. B, p. 304 : Ὁ δὲ τὰ ἐθνικὰ ἐκθέμενος, Ὑρμίνας δύο εἶναί φησιν ἀπὸ Ὑρμίνης, τὰς ὕστερον διὰ τοῦ ο κληθείσας. Strabo VIII, p. 341 : Ὑρμίνη μὲν οὖν πολίχνιον ἦν, νῦν δ' οὐκ ἔστιν· ἀλλ' ἀκρωτήριον πλήσιον Κυλλήνης ὀρεινόν ἐστι, καλούμενον Ὅρμινα ἢ Ὕρμινα (Ὁρμίνα ἢ Ὑρμίνα scribi vult Dindorf. in Thes.).

3.

Schol. Platon. p. 380 ed. Bekk. : Ἡρὸς δύο οὐδ' ὁ Ἡρακλῆς.] Ἐχεφυλλίδας δὲ αὐτὸν ὑπὸ Κτεάτου καὶ Εὐρύτου τῶν Μολιονιδῶν ἡττηθῆναι κατὰ τὴν ἐπ' Αὐγέαν στρατείαν· διωχθέντα δὲ ἄχρι τῆς Βουπρασίδος καὶ περιβλεψάμενον, ὡς οὐδεὶς ἐξίκετο τῶν πολεμίων, ἀναψύξαι τε καὶ ἐκ τοῦ παραρρέοντος ποταμοῦ πιόντα προσαγορεῦσαι « τοῦτο ἡδὺ ὕδωρ » · ὃ νῦν δείκνυται ἰόντων ἐκ Δύμης εἰς Ἦλιν, καλούμενον ὑπὸ τῶν ἐγχωρίων Βαδὺ ὕδωρ. Τὰ δὲ αὐτὰ Φερεκύδης (fr. 36) καὶ Κώμαρχος (l. Κλέαρχος) καὶ Ἴστρος (fr. 46) κτλ. Cf. Duris fr. 76, tom. II, p. 487. Litera β in βαδὺ digamma exprimitur.

EMPODUS.

ΑΠΟΜΝΗΜΟΝΕΥΜΑΤΑ.

Athenæus IX, p. 370, C : Καὶ οὐ παράδοξον, εἰ κατὰ τῆς κράμβης τινὲς ὤμνυον, ὁπότε καὶ Ζήνων ὁ Κιτιεὺς, ὁ τῆς Στοᾶς κτίστωρ, μιμούμενος τὸν κατὰ τῆς κυνὸς ὅρκον Σωκράτους, καὶ αὐτὸς ὤμνυε τὴν κάππαριν, ὡς Ἔμποδός φησιν ἐν Ἀπομνημονεύμασιν.

« Empodus commentarios reliquit, historicos, ut puto. » *Vossius.* « Nescio an corruptum viri nomen. » *Schweighæuser.* Idem jam Casaubonus suspicatus est qui Ποσειδώνιος scrib. conjecit. Num

---

stituebantur sacerdotes Minervæ Poliadis, sicut Draco ait De gentilibus.

CRETICA.

Cretenses sane, ut dixi, et Chalcidenses Euboeæ puerorum amore mirum in modum flagrarunt. Itaque Echemenes in Creticis ait, non a Jove raptum esse Ganymedem, sed a Minoe.

1.

Sphacteria, neutro genere, in confiniis sita Eleorum ad Messenæ regionem. Sic autem vocata est, ut ait Echephylidas, quod ibi Heraclidæ mactatis hostiis amicitiæ et concordiæ pacta cum Oxylo fecerunt.

2.

Hyrmine, urbs Elidis. Menelaus vero quarto Thebaicorum Hyrminam per *a* literam dicit. Echephylidas Hyrminen esse quas nunc vocant Horminas. Horminas vero etiam Epeos vocari. Duo autem sunt Horminæ.

MEMORABILIA.

Non mirum admodum accidere nobis debet *per brassicam* jurasse nonnullos; quandoquidem et Zeno Citticus, Stoæ conditor, Socratis juramentum *Per canem* imitans *capparim* jurare consueverat, ut tradit Empodus in Memorabilibus.

Empedus? cujus nominis Pythagoreum philosophum memorat Iamblich. Vit. Pyth. 36. An Empylus, cujus nominis scriptorem vidimus tom. III, p. 327?

EPAPHUS.

E LIBRO XVII.

Macrobius Sat. III, 6 : *Epaphus autem, vir plurimæ lectionis, libro septimodecimo ait Delphis quodam tempore evenisse, ut templum, religiosum antea et intactum, spoliatum incensumque sit; et adjicit, multas circa Corinthum urbes insulasque proximas terræ motu haustas; Delon neque antea neque postea hoc incommodo vexatam, sed semper eodem manere saxo.* Eadem narrat Servius ad Æn. III, 34. Ceterum cujusmodi opus hoc Epaphi fuerit, nescio.

EPARCHIDES.

Athenæus II, p. 61, A : Ἐπαρχίδης Εὐριπίδην φησὶ, τὸν ποιητὴν, ἐπιδημῆσαι τῇ Ἰκάρῳ, καὶ, γυναικός τινος μετὰ τέκνων κατὰ τοὺς ἀγροὺς, δύο μὲν ἀρρένων τελείων, μιᾶς δὲ παρθένου, φαγούσης θανασίμους μύκητας, καὶ ἀποπνιγείσης μετὰ τῶν τέκνων, ποιῆσαι τοῦτο τὸ ἐπίγραμμα·

Ὦ, τὸν ἀγήραντον πόλον αἰθέρος, ἥλιε, τέμνων,
ἆρ' εἶδες τοιόνδ' ὄμματι πρόσθε πάθος;
μητέρα παρθενικήν τε κόρην δισσούς τε συναίμους
ἐν ταὐτῷ φέγγει μοιριδίῳ φθιμένους.

Sequens fragmentum quum item de Icaro ins. sit, de hac ipsa Eparchides, aliunde mihi non notus, scripsisse videtur.

Idem I, p. 30, B : Γίνεται δὲ ἐν Ἰκάρῳ, φησὶν Ἐπαρχίδης, ὁ Πράμνιος. Ἔστι δὲ οὗτος γένος τι οἴνου· καὶ ἔστιν οὗτος οὔτε γλυκὺς οὔτε παχὺς, ἀλλ' αὐστηρὸς καὶ σκληρὸς, καὶ δύναμιν ἔχων διαφέρουσαν... Ἐκαλεῖτο δὲ ἡ Ἴκαρος πρότερον Ἰχθυόεσσα, διὰ τὸ ἐν αὐτῇ τῶν ἰχθύων πλῆθος, ὡς καὶ Ἐχινάδες ἀπὸ τῶν ἐχίνων, καὶ Σηπιὰς ἄκρα ἀπὸ τῶν περὶ αὐτὴν σηπιῶν, etc... Προσαγορεύεται δὲ, φησὶν Ἐπαρχίδης, ἡ ἄμπελος ἡ τὸν Ἰκάριον Πράμνιον φέρουσα ὑπὸ τῶν ξένων μὲν ἱερὰ, ὑπὸ δὲ τῶν Οἰνοαίων Διονυσιάς. Οἰνόη δὲ πόλις ἐν τῇ νήσῳ ἐστί.

1.

Eparchides narrat, quum Euripides poeta in Icaro insula hospes esset, accidisse ut mulier quædam cum liberis (duo filii erant adulti, et una filia virgo) comestis in agro letiferis fungis suffocata simul cum liberis periret; ibi tum poetam tale epigramma composuisse :

O sol! qui cœli polum sempiternum peragras,
an talem unquam oculis vidisti calamitatem?
Matrem, filiam virginem, filiosque duos,
eodem fatali die e vivis abreptos!

2.

Nascitur in Icaro, ut Eparchides ait, vinum Pramnium. Quod vini genus neque dulce neque densum, sed austerum et durum, et insignem habens vim... Erat autem Icaro insulæ prius nomen Ichthyoessa (*Piscosa*) a piscium copia qui circa eam gignuntur : quemadmodum et Echinades ab echinis nomen habent, et Sepias promontorium a sepiis. Vitis autem quæ fert Icarium Pramnium, ab exteris *Sacra* appellatur, ut ait Eparchides, ab Œnoensibus vero *Dionysias*. Est autem Œnoe ejusdem insulæ oppidum.

EPIMENIDES.

Epimenides vates Cretensis apud Diog. Laert. I, 112, præter poetica (De origine Curetum et Corybantum, Theogoniam et Iasonis Expeditionem, De Minoe et Rhadamantho) prosa oratione scripsisse perhibetur : Περὶ θυσιῶν, καὶ τῆς ἐν Κρήτῃ πολιτείας.

His scriptis, serioris ævi fœtibus, usus est Diodorus (V, 80,4), qui suam de Cretensium antiquitatibus narrationem accommodasse se dicit ad ea quæ tradiderint Epimenides theologus, Dosiades, Sosicrates et Laosthenidas.

Diogen. I, 115 : Γεγόνασι δὲ καὶ Ἐπιμενίδαι ἄλλοι δύο· ὅ τε γενεαλόγος, καὶ τρίτος ὁ Δωριστὶ γεγραφὼς Περὶ Ῥόδου.

ΓΕΝΕΑΛΟΓΙΑΙ.

1.

Ad Rhodi historiam referri possit schol. Pind. Ol. VII, 24 : Ἡρόφιλος δὲ Ποσειδῶνος καὶ Ἀφροδίτης τὴν Ῥόδον εἶναί φησιν, Ἐπιμενίδης δὲ αὐτὴν Ὠκεανοῦ γενεαλογεῖ, ἀφ' ἧς καὶ τὴν πόλιν ὠνομάσθαι. At probabilius fluxisse ex genealogiis, ad quas alter ejusdem scholiastæ locus pertinere videtur.

GENEALOGIÆ.

1.

Herophilus Neptuni et Veneris filiam Rhodum esse dicit, Epimenides vero eam Oceani filiam dicit, a qua etiam Rhodus urbs nomen habeat.

2.

Schol Pind. Ol. I, 127, postquam tredecim procos ab Œnomao interfectos enumeraverat, addit : Τούτῳ τῷ ἀριθμῷ τῶν ἀπολωλότων μνηστήρων καὶ Ἡσίοδος καὶ Ἐπιμενίδης συμμαρτυρεῖ. Eadem Eudocia p. 314.

3.

Schol. Apollon. Rhod. IV, 57 : Ἐπιμενίδης δὲ αὐτὸν (τὸν Ἐνδυμίωνα) παρὰ θεοῖς διατρίβοντα ἐρασθῆναί φησι τῆς Ἥρας· διόπερ Διὸς χαλεπήναντος αἰτήσασθαι διαπαντὸς καθεύδειν. Eadem Eudocia p. 148.

4.

Idem III, 242 : Ἐπιμενίδης δέ φησι Κορίνθιον τῷ γένει τὸν Αἰήτην· μητέρα δὲ αὐτοῦ Ἔφυραν φησί.

5.

Idem II, 1125 : Phrixi et Iophossæ, Æete natæ, filios Hesiodus in Eœis recenset quattuor : Ἄργον, Φρόντιν, Μέλανα, Κυτίσωρον (Κύτωρον cod. Paris.). Ἐπιμενίδης δὲ καὶ πέμπτον προστίθησι Πρίσβωνα. Eadem Eudocia p. 79. Cf. fragm. Herodor. h. l.

6.

Schol. Eur. Phœn. 13 : Ἐπιμενίδης Εὐρύκλειαν τὴν Ἔχφαντός φησιν αὐτὸν (τὸν Λάϊον) γεγαμηκέναι, ἐξ ἧς εἶναι τὸν Οἰδίποδα· οἱ δὲ δύο φασὶ τὸν Λάϊον γῆμαι γυναῖκας, Εὐρύκλειαν καὶ Ἐπικάστην. Καὶ τὸν Οἰδίποδα δέ φασιν Ἐπικάστην τὴν μητέρα γεγαμηκέναι, καὶ Εὐρυγάνην.

7.

Schol. Vat. in Eur. Rhes. 36 : Ἐπιμενίδης δὲ Καλλιστοῦς καὶ Διὸς παῖδας γεγενῆσθαι (φησὶ) Πᾶνα καὶ Ἀρκάδα διδύμους.

ERGIAS RHODIUS.

Nomen auctoris suspectum. Fortasse pro Ἐργίας scribendum Ἐξίας; quamquam inde non sequitur Erxiam illum, cujus Κολοφωνιακὰ Athenæus memorat, eundem esse cum auctore Ῥοδιακῶν.

ΠΕΡΙ ΡΟΔΟΥ.

Athenæus VIII, p. 360, E : Ἐργίας οὖν ὁ Ῥόδιος ἐν τοῖς Περὶ τῆς πατρίδος, προειπών τινα περὶ τῶν κατοικησάντων τὴν νῆσον Φοινίκων, φησὶν ὡς « Οἱ περὶ Φάλανθον ἐν τῇ Ἰαλυσῷ πόλιν ἔχοντες ἰσχυροτάτην τὴν Ἀχαΐαν καλουμένην, καὶ δαιτὸς ἐγκρατεῖς ὄντες, χρόνον πολὺν ἀντεῖχον Ἰφίκλῳ πολιορκοῦντι. Ἦν γὰρ αὐτοῖς καὶ θέσφατον ἐν χρησμῷ τινι λελεγμένον, ἕξειν τὴν χώραν, ἕως κόρακες λευκοὶ γένωνται, καὶ ἐν τοῖς κρατῆρσιν ἰχθύες φανῶσιν. Ἐλπίζοντες οὖν τοῦτ' οὐδέποτ' ἔσεσθαι, καὶ τὰ πρὸς τὸν πόλεμον ῥᾳθυμοτέρως εἶχον. Ὁ δ' Ἰφικλος, πυθόμενος παρά τινος τὰ τῶν Φοινίκων λόγια, καὶ ἐνεδρεύσας τοῦ Φαλάνθου πιστόν τινα πορευόμενον ἐφ' ὕδωρ, ᾧ ὄνομα ἦν Λάρκας, καὶ πίστεις πρὸς αὐτὸν ποιησάμενος, θηρεύσας ἰχθύδια ἐκ τῆς κρήνης, καὶ ἐμβαλὼν εἰς ὑδρεῖον, ἔδωκε τῷ Λάρκᾳ, καὶ ἐκέλευσε φέροντα τὸ ὕδωρ τοῦτο ἐγχέαι εἰς τὸν κρατῆρα, ὅθεν τῷ Φαλάνθῳ ὠνοχοεῖτο. Καὶ ὁ μὲν ἐποίησε ταῦτα· ὁ δὲ Ἰφικλος κόρακας θηρεύσας, καὶ ἀλείψας γύψῳ, ἀφῆκε. Φάλανθος δ', ἰδὼν τοὺς κόρακας, ἐπορεύετο καὶ ἐπὶ τὸν κρατῆρα. Ὡς δὲ καὶ τοὺς ἰχθῦς εἶδεν, ὑπέλαβε τὴν χώραν οὐκ ἔτι αὐτῶν εἶναι, καὶ ἐπεκηρυκεύσατο πρὸς τὸν Ἰφικλον, ὑπόσπονδος ὑπεξελθεῖν ἀξιῶν μετὰ τῶν σὺν αὐτῷ. Συγκαταθεμένου δὲ τοῦ Ἰφίκλου, ἐπι-

---

2.

Tredecim procos filiæ ab Œnomao interfectos esse etiam Hesiodus et Epimenides testantur.

3.

Epimenides Endymionem apud deos versantem Junonis amore captum esse dicit; quare Jove irato postulasse eum ut per omne tempus dormiret.

4.

Epimenides ait Aeten genere Corinthium matremque ejus Ephyram esse.

5.

Epimenides Phrixi filios recenset quinque, Argum, Phrontin, Melanem, Cytisorum, Presbonem.

6.

Epimenides Eurycleam Ecphantis filiam Laio nupsisse, ex eaque natum esse Œdipum.

7.

Epimenides ait Jovis et Callistus filios fuisse Panem et Arcadem geminos.

DE RHODO.

Ergias Rhodius in libris quos De patria edidit, postquam de Phœnicibus, insulam olim incolentibus, nonnihil ante narravit : « Phalanthus, ait, oppidum in Ialyso [*sive* Ialysia] tenens munitissimum, cui Achaia nomen, commeatu non carens, diu restiterat Iphiclo obsidenti. Oraculum enim a deo olim eis fuerat redditum, *fore ut obtinerent regionem, donec albi conspicerentur corvi, et pisces in crateribus apparerent.* Sperantes igitur illi, numquam id eventurum, securius remissiusque administrabant bellum. Iphiclus vero, cognito per nescio quem responso Phœnicibus divinitus dato, aliquem ex iis quibus fidem Phalanthus habuerat, Larcam nomine, aquatum euntem intercepit per insidias : cum eoque de proditione, interposita fide, egit. Pisciculos e fonte captos injecit urnæ, Larcæque dedit; jubens aquam illam in craterem infundere, e quo vinum hauriretur Phalantho. Id dum facit Larcas, Iphiclus captos corvos gypso oblinit, dimittitque. Phalanthus conspicatus corvos, ad craterem properat : quem ubi piscibus vidit repletum, jam non amplius sua in potestate fore regionem ratus, legatos de pace ad Iphiclum misit, petens ut sibi liceret incolumi cum suis abire. Quod quum pollicitus Iphiclus esset, fraudem talem machinatus est Phalanthus. Mactatis victimis, exemptis visceribus, in earum ventribus abditum aurum argentumque conabatur auferre. At sentiens fraudem Iphiclus, prohibuit. Cui quum jusjurandum objiceret Phalanthus, quo pollicitus erat ille, se asportari passurum quidquid in ventre illi auferrent; fraudem ipse contra mo-

τεχνᾶται ὁ Φάλανθος τοιόνδε τι. Καταβαλὼν ἱερεῖα καὶ τὰς κοιλίας ἐκκαθάρας, ἐν ταύταις ἐπειρᾶτο ἐξάγειν χρυσίον καὶ ἀργύριον. Αἰσθόμενος δὲ ὁ Ἰφικλος διεκώλυσε. Προσφέροντός τε τοῦ Φαλάνθου τὸν ὅρκον, ὃν ὤμοσεν, ἐάσειν ἐξάγεσθαι ὅ τι κατὰ γαστρὸς αἴρωνται, ἀντισοβίζεται, πλοῖα αὐτοῖς διδοὺς, ἵνα ἀποκομισθῶσι, παραλύσας τὰ πηδάλια καὶ τὰς κώπας καὶ τὰ ἱστία, ὁμόσαι φήσας πλοῖα παρέξειν, ἄλλο δὲ οὐδέν. Ἐν ἀπορίᾳ δὲ οἱ Φοίνικες ἐχόμενοι, πολλὰ μὲν τῶν χρημάτων κατώρυσσον, ἐπισημαινόμενοι τοὺς τόπους, ἵν' ὕστερόν ποτε ἀνέλωνται ἀφικόμενοι, πολλὰ δὲ τῷ Ἰφίκλῳ κατέλειπον. Ἀπαλλαγέντων οὖν τούτῳ τῷ τρόπῳ ἐκ τῆς χώρας τῶν Φοινίκων, κατέσχον τὰ πράγματα οἱ Ἕλληνες. » Τὰ δ' αὐτὰ ἱστορήσας καὶ Πολύζηλος ἐν τοῖς Ῥοδιακοῖς « Τὰ περὶ ἰχθύων (φησὶ) καὶ τῶν κοράκων μόνοι ᾔδεσαν ὁ Φάκας καὶ ἡ θυγάτηρ αὐτοῦ, Δορκία. Αὕτη δ' ἐρασθεῖσα τοῦ Ἰφίκλου, καὶ συνθεμένη περὶ γάμου διὰ τῆς τροφοῦ, ἔπεισε τὸν φέροντα τὸ ὕδωρ ἰχθῦς ἀγαγεῖν, καὶ ἐμβαλεῖν εἰς τὸν κρατῆρα, καὶ αὐτὴ δὲ τοὺς κόρακας λευκάνασα ἀφῆκεν. »

ERXIAS.

Etym. M. 376, 51 : Ἐρξίας, ὄνομα κύριον· παρὰ τὸ ῥέξω ῥεξίας· ὑπερβιβασμῷ ἐρξίας ὁ πρακτικός· ὁμοίως τῷ ῥέκτης, ἔρκτης. Cf. nom. pr. Ἐρξίων ap. Anacreont. in Athen. XI, p. 498, C; Ἐρξικλείδης ap. Pausan. X, 5, 13; Ἐρξιμένης ap. Boeckh. C. I. I, n. 165. Ἔρξανδρος Mytilenæus ap. Herodot. IV, 97. X, 37.

ΚΟΛΟΦΩΝΙΑΚΑ.

Athenæus XIII, p. 561, F : Σάμιοι δὲ, ὥς φησιν Ἐρξίας ἐν Κολοφωνιακοῖς, γυμνάσιον ἀναθέντες τῷ Ἔρωτι τὴν διὰ τούτων ἀγομένην ἑορτὴν Ἐλευθέρια προσηγόρευσαν· δι' ὃν θεὸν καὶ Ἀθηναῖοι ἐλευθερίας ἔτυχον. Καὶ οἱ Πεισιστρατίδαι ἐκπεσόντες, ἐπεχείρησαν διαβάλλειν πρῶτοι τὰς περὶ τὸν θεὸν τοῦτον πράξεις.

EUAGORAS LINDIUS.

Suidas : Εὐαγόρας, Λίνδιος, ἱστορικός. Ἔγραψε Βίον Τιμαγένους καὶ ἑτέρων λογίων· Ζητήσεις κατὰ στοιχεῖον Θουκυδίδου· Τέχνην ῥητορικὴν ἐν βιβλίοις ε'· Τῶν παρὰ Θουκυδίδῃ ζητουμένων κατὰ λέξιν, Ἱστορίαν τε περιέχουσαν τὰς Αἰγυπτίων βασιλείας.

ἔγραψε... βιβλίους ε'] om. cod. A. B. V. Post λογίων Eudoc. p. 163 addit ἀνδρῶν. Cf. Suidas v. Τιμαγένης. — ζητήσεις κ. σ. Θ. et τῶν π. Θ. ζητ. κ. λ. unum idemque opus designant. In postremis Eudocian ἱστορίαν περὶ τῆς Αἰγ. βασιλείας, quod præfert Ebert. Diss. Sic. p. 132. — τέχν. ῥητ.] Bernhardy : « Hanc significare videtur Anonym. in Rh. Gr. VII, p. 12. Nam de reliquis locis, qui per commentarios in Hermogenem sparsi Euagoram philosophum cum Aquila jungunt (velut ibid. IV, p. 130 : Τῶν δὲ πρὸ Ἑρμογένους τεχνογράφων ἔνιοι καὶ τῶν μετ' ἐκεῖνον Ἀκύλας τε καὶ Εὐαγόρας, οἱ μὲν ἐκ φιλοσοφίας ἐπιστήμην τῇ ῥητόρων συμμίξαντες τέχνῃ), non ausim decernere huncine an diversum Euagoram tradant. Cf. Walz. Rh. Gr. p. 179. 294. 295. 298. » — Reliquias operis historici non inveni. — De Euagora (v. Euagone) Thasio, historiæ naturalis scriptore, v. Plinius H. N. ind. auct. lib. VIII. X. XIV. XV. XVII. XVIII. Auct. R. R. lat. p. 54, 164.

EUALCES.

ΕΦΕΣΙΑΚΑ.

Athenæus XIII, p. 573, A : Εὐάλκης δὲ ἐν τοῖς Ἐφεσιακοῖς καὶ ἐν Ἐφέσῳ φησὶν ἱερὰ ἱδρῦσθαι ἑταίρᾳ Ἀφροδίτῃ.

Antecedit fragm. Alexidis Samii. Alii Eualces memorantur : Atheniensis ap. Xenoph. H. Gr. IV, 1, 40, et Cretensis in Anthol. Palat. VI, p. 262,

---

litus est, navigia illis dans quibus proficiscerentur, sed demptis gubernaculis remisque et velis : jurasse se quidem, aiens, navigia illis daturum, sed præterea nihil. Ita quum nihil proficerent Phœnices, magnam pecuniarum partem defoderunt, locorum certa signa sibi notantes, ut posthac alio tempore reversi, eruere possent; magnam vero partem Iphiclo reliquerunt. Quibus tali modo ex insula profectis, Græci rerum potiti sunt. » Eandem vero rem narrans Polyzelus in Rebus Rhodiorum, ait : « Oraculum de piscibus et de corvis Phalantho datum, uni notum fuerat Phacæ, ejusque filiæ Dorciæ. Hæc vero, Iphicli amore capta, et huic intercedente nutrice desponsata, persuaserat ei qui aquam ferebat, ut pisces afferret et in craterem injiceret : corvos autem ipsa, a se dealbatos, dimisit. »

DE COLOPHONE.

Samii, ut Erxias tradit in Colophoniacis, quum gymnasium haberent Amori dedicatum, festos dies qui in hujus dei honorem agebantur *Eleutheria* nominabant. Propter eundem Athenienses etiam libertatem nacti sunt : et Pisistratidæ, quum excidissent imperio, primi ausi sunt res gestas hujus dei calumniari.

DE EPHESO.

Eualces in libris De Epheso, in hac quoque urbe Veneri meretrici fana consecrata esse dicit.

3. Cf. Eualcidas Eleus ap. Pausan. VI, 16, 6; Eretriensis ap. Herodot. V, 102.

EUANORIDAS ELEUS.

ΟΛΥΜΠΙΟΝΙΚΑΙ.

Pausanias, VI 8, 1 : Εὐανορίδᾳ δὲ Ἠλείῳ πάλης ἐν παισὶν ὑπῆρξεν ἔν τε Ὀλυμπίᾳ καὶ Νεμείων νίκη. Γενόμενος δὲ Ἑλλανοδίκης, ἔγραψε καὶ οὗτος τὰ ὀνόματα ἐν Ὀλυμπίᾳ τῶν νενικηκότων. Ἐς δὲ πύκτην ἄνδρα, γένος μὲν Ἀρκάδα ἐκ Παρρασίων, Δάμαρχον δὲ ὄνομα, οὔ μοι πιστὰ ἦν, πέρα γε τῆς ἐν Ὀλυμπίᾳ νίκης, ὁπόσα ἄλλα ἀνδρῶν ἀλαζόνων ἐστὶν εἰρημένα, ὡς ἐξ ἀνθρώπου μεταβάλοι τὸ εἶδος ἐς λύκον ἐπὶ τῇ θυσίᾳ τοῦ Λυκαίου Διὸς, καὶ ὡς ὕστερον τούτων ἔτει δεκάτῳ γένοιτο αὖθις ἄνθρωπος. Οὐ μὴν οὐδὲ ὑπὸ τῶν Ἀρκάδων λέγεσθαί μοι τοῦτο ἐφαίνετο ἐς αὐτόν· ἐλέγετο γὰρ ἂν καὶ ὑπὸ τοῦ ἐπιγράμματος τοῦ ἐν Ὀλυμπίᾳ. Ἔχει γὰρ δὴ οὕτως·

Υἱὸς Δινύττα Δάμαρχος τήνδ' ἀνέθηκεν
εἰκόν', ἀπ' Ἀρκαδίας Παρράσιος γενεάν.

Τοῦτο μὲν δὴ ἐς τοσοῦτο πεποίηται.

Narrationem de Damarcho exscripsi, quoniam fortasse ex ipso fluxit Euanorida.

Plinius H. N. VII, 22, 34 : *Nullum tam impudens mendacium est, ut teste careat. Itaque Agriopas, qui Olympionicas scripsit, narrat Demænetum* (Damarchum sec. Pausan.) *Parrhasium in sacrificio, quod Arcades Jovi Lycæo humana etiamtum hostia faciebant, immolati pueri exta degustasse et in lupum se convertisse; eundem decimo anno restitutum athleticæ certasse in pugilatu, victoremque Olympia reversum.*

Pro *Itaque Agriopas*, in antiquioribus codd. fuerit *Itaq. Euagriopas*, quod ipsum corruptum esse poterat ex *Itaq. Euanoridas*. Nostri libri exhibent : *Agriopas, Acopas, Copas, Ita Copas, Itaque Copas qui Olympionica*. In indice auctorum ad librum VIII legitur : « *Euanthe Agrippa, qui* Ὀλυμπιονίκας. »

Euanoridas, nobilis Eleus, bello captus a Lyco Achæorum prætore (Ol. 140, 3. 218 a. C.), memoratur ap. Polyb. V, 94, 6.

EUCRATES.

ΡΟΔΙΑΚΑ.

Hesychius v. Ἔλατρον, Εὐκράτης ἐν Ῥοδιακοῖς, ἔνδυμα, κατάξωσμα.

Athenæus III, p. 111, C : Ἔτνίτας ἄρτος ὁ προσαγορευόμενος λεκιθίτας, ὡς φησιν Εὐκράτης.

EUDOXUS RHODIUS.

Diogenes Laertius VIII, 90 : Γεγόνασι δὲ Εὔδοξοι τρεῖς· αὐτὸς οὗτος (sc. ὁ Κνίδιος)· ἕτερος, Ῥόδιος, ἱστορίας γεγραφώς. Ætas auctoris, nec non argumentum atque ambitus historiarum definiri accuratius non possunt.

ΙΣΤΟΡΙΑΙ.

1.

Apollonius Mirab. c. 24 : Εὔδοξος ὁ Ῥόδιος Περὶ τὴν Κελτικὴν εἶναί τι ἔθνος φησὶν, ὃ τὴν ἡμέραν οὐ βλέπειν, τὴν δὲ νύκτα ὁρᾶν.

2.

E LIBRO NONO.

Etym. M. p. 18, 57 : Ἀδρίας, τὸ πέλαγος. Διονύσιος· ὃς πρότερον ἐπὶ τῇ Ὀλυμπιάδι (Δ. ὁ πρότερος ἐπὶ τῇ ζη' ὀλ.?) πόλιν ἔκτισεν Ἀδρίαν ἐν τῷ Ἰωνικῷ κόλπῳ,

---

OLYMPIONICÆ.

Euanoridas Eleus puerilis luctæ victoriam Olympiæ ac Nemeæ adeptus. Idem quum Hellanodica factus est, ipse etiam eorum, qui ludis Olympicis vicerant, nomina conscripsit. De pugile vero Parrhasio ex Arcadia, cui nomen Damarcho, quæ memoriæ prodita sunt, præter Olympiam victoriam fabulatorum hominum figmenta esse arbitror, quod scilicet in Jovis Lycæi sacris in lupum conversus decimo rursus anno pristinam recepisset hominis figuram : quod certe commentum ne ex ipsorum quidem Arcadum sermone ortum esse mihi videtur. Si verum esset, haud dubie mentio ejus fieret etiam in epigrammate Olympiæ quod sic habet :

Dinytta genitus Damarchus denicat hancce
effigiem, Arcadico Parrhasius genere.

Hactenus versus illi loquuntur.

DE RHODO.

Elatrum, apud Eucratem in Rebus Rhodiorum, indumentum, cingulum.

Etnitas panis idem est qui lecithitas vocatur, ut ait Eucrates.

HISTORIÆ.

1.

Eudoxus Rhodius in Celtica regione gentem esse ait, quæ interdiu non cernat, sed noctu videat.

2.

Adriaticum mare. Dionysius senior Adriam urbem ad sinum Ionicum condidit; ab ea mare Adriaticum appellatur. Eudoxus vero in nono Historiarum libro Adriaticum mare nomen habere refert ab Adria Messapio, Pausonis filio.

ἀφ' ἧς καὶ τὸ πέλαγος Ἀδρίας καλεῖται. Εὔδοξος δὲ ἐν τῇ θ' τῶν Ἱστοριῶν τὸ πέλαγος καὶ τὴν πόλιν ὀνομασθῆναι Ἀδρίαν φησὶν ἀπὸ Ἄδρίου τοῦ Μεσσαπίου Παύσωνος. Cf Diodor. XV, 13. Theopompi fr. 140.— Præterea Eudoxus Rhodius inter eos, qui in geographicis elaborarint, recensetur in Marciani Epitome Artemidori p. 63 ed. Hudson.

EUEMERIDAS CNIDIUS.

Plutarch. De fluv. 10, 2 : Εὐημερίδας δὲ ὁ Κνίδιος ἱστορίας μέμνηται τοιαύτης. Ὁ ἀσκὸς Μαρσύου τῷ χρόνῳ διαπανηθεὶς καὶ κατενεχθεὶς ἔπεσεν ἀπὸ τῆς γῆς εἰς τὴν Μίδου κρήνην· καὶ κατ' ὀλίγον καταφερόμενος, ἁλιεῖ τινι προσηνέχθη· κατὰ δὲ χρησμοῦ προσταγὴν Πεισίστρατος ὁ Λακεδαιμόνιος, παρὰ λείψανα τοῦ Σατύρου πόλιν ἀπὸ τοῦ συγκυρήματος κτίσας, Νώρικον αὐτὴν προσηγόρευσε. Νώρικον δὲ οἱ Φρύγες τῇ σφῶν διαλέκτῳ τὸν ἀσκὸν καλοῦσι. Eadem, omissa mentione Euemeridæ, iisdem pæne verbis habes apud Eustathium ad Dionys. Perieg. 321. Subjicit Eustathius : Ἐὰν δὲ Φρυγία οὖσα ἡ τοῦ Πεισιστράτου πόλις αὕτη οὐδὲν ἔχῃ κοινὸν πρὸς τοὺς ἀνωτέρω ῥηθέντας Νωρίκους, ἀλλ' οὖν ἡ ἱστορία πρὸς πολυπειρίαν οὐκ ἄχαρις.

EUELPIS CARYSTIUS.

Porphyr. De abst. II, § 55 (ex eoque Euseb. P. E. IV, 16, p. 164 ed. Gaisf.): Ἔθυον δὲ καὶ ἐν Χίῳ τῷ Ὠμαδίῳ Διονύσῳ ἄνθρωπον διασπῶντες, καὶ ἐν Τενέδῳ, ὡς φησιν Εὔελπις ὁ Καρύστιος.

EUTHYMENES.

ΧΡΟΝΙΚΑ.

Clemens Alex. Strom. I, 21, p. 141, 21 : Εὐθυμένης δὲ ἐν τοῖς Χρονικοῖς συνακμάσαντα (sc. Ὅμηρον) Ἡσιόδῳ ἐπὶ Ἀκάστου ἐν Χίῳ γενέσθαι περὶ τὸ διακοσιοστὸν ἔτος ὕστερον τῆς Ἰλίου ἁλώσεως (φησί). Ταύτης δέ ἐστι τῆς δόξης καὶ Ἀρχέμαχος ἐν Εὐβοϊκῶν τρίτῳ. Alius haud dubie est Euthymenes Massiliensis, qui quod in Atlantico oceano instituit iter, literis consignavit. Indicasse locos veterum a quibus laudatur, nunc satis habeo.

Anonymus De increm. Nili (in ed. Schweigh. Athenæi II, c. 90, tom. I, p. 283) : Εὐθυμένης δ' ὁ Μασσαλιώτης φησὶν, αὐτὸς πεπλευκὼς, τὴν ἔξω θάλασσαν ἐπιρρεῖν ὡς ἐπὶ τὴν Λιβύην, ἐστραμμένην δὲ εἶναι πρὸς βορέαν τε καὶ ἄρκτους. Καὶ τὸν μὲν ἄλλον χρόνον κενὴν εἶναι τὴν θάλασσαν, τοῖς δ' Ἐτησίαις ἀνωθουμένην ὑπὸ πνευμάτων πληροῦσθαι καὶ ῥεῖν (ἐπιρρεῖν?) ταῖς ἡμέραις ταύταις· παυσαμένων δὲ τῶν Ἐτησίων ἀναχωρεῖν. Εἶναι δὲ αὐτὴν καὶ γλυκεῖαν, καὶ κήτη παραπλήσια τοῖς ἐν τῷ Νείλῳ χροκοδείλοις καὶ τοῖς ἱπποποτάμοις ἔχειν.

Johannes Lydus IV, 68, p. 162 ed. Rœth. : Εὐθυμένης δὲ ὁ Μασσαλιώτης φησὶ διαπλεῦσαι τὴν Ἀτλαντικὴν θάλατταν, ἐξ ἐκείνης τε ἰδεῖν τὸν Νεῖλον ἐκτρέχοντα, καὶ τότε μᾶλλον ὀγκοῦσθαι, ὅταν οἱ λεγόμενοι Ἐτήσιαι πνέωσι· τότε γὰρ, φησὶν, ἐξωθεῖσθαι ὑπὸ τῶν ἀνέμων τὴν θάλασσαν, τούτων δὲ παυομένων ἡσυχάζειν. Γλυκὺ δὲ σχεδὸν τὸ τῆς Ἀτλαντικῆς θαλάττης ὕδωρ, καὶ ὅμοια ταύτης θηρία τοῖς τοῦ Νείλου.

Seneca Quæst. Nat. IV, 12 : *Euthymenes Massiliensis testimonium dicit : « Navigavi, inquit, Atlanticum mare. Inde Nilus fluit major quamdiu Etesiæ tempus observant; tunc enim ejicitur mare instantibus ventis. Quum resederint, et pelagus conquiescit, minorque descendenti inde vis Nilo est. Ceterum dulcis maris sapor est, et similis Niloticis belluæ. » ....Adde quod testimonium ejus testium turba coarguitur. Tunc enim mendacio locus, quum ignota essent externa. Licebat illis fabulas mittere.*

Plutarch. De plac. phil. IV, 1, p. 897 (1095 Didot) : Εὐθυμένης ὁ Μασσαλιώτης, ἐκ τοῦ Ὠκεανοῦ καὶ τῆς ἔξω θαλάσσης γλυκείας κατ' αὐτὴν οὔσης νομίζει πληροῦσθαι τὸν ποταμόν.

Cf. Aristot. Meteor. I, 13. Aristides tom. II, p. 471 et 474 ed. Dindorf., et Marcian. Heracleot. in Epitome Artemidori (vel Menippi) p. 112 ed. Miller, ubi cod. Paris. Εὐθυμώνης, quum primitus scriptum esset Εὐθυμώνης; Hudson. Εὐθυμάνης. Ceterum v. Ukert. *Geogr.* I, 1, p. 113;

Euemeridas Cnidius hanc scribit historiam. Uter Marsyæ exesus tempore et delatus e terra in Midæ fontem decidit, paullatimque defluens ad piscatorem quendam devenit. At oraculi præcepto Pisistratus Lacedæmonius juxta Satyri reliquias urbem ab eventu condidit, eamque Noricum nominavit. *Noricum* enim Phryges idiomate suo utrem vocant.

In Chio quoque hominem discerpentes Omadio (*crudivoro*) Baccho in sacrificium offerebant, nec non in Tenedo, uti ait Euelpis Carystius.

CHRONICA.

Euthymenes in Chronicis Homerum eodem tempore cum Hesiodo florentem sub Acasto in Chio fuisse circa ducentesimum annum post captum Ilium. Eadem est Archemachi sententia in libro tertio Rerum Euboicarum.

2. *Euthymenes* Massiliensis, ex Oceano marique externo, quod sua natura [*al.* αὐτόν, in fluvii regione] dulce est, fluvium impleri.

II, 1, p. 47. Fuhr. De Pythea p. 6; Letronn. in *Journal d. sav.* 1839, p. 435.

GLAUCIPPUS.

DE SACRIS ATHENIENSIUM.

Macrob. Sat. I, 13 : *Omni autem intercalationi mensis Februarius deputatus est* (a Romanis sc.); *quoniam is ultimus anni erat. Quod etiam ipsum de Græcorum imitatione faciebant. Nam et illi ultimo anni sui mensi superfluos inserebant dies, ut refert Glaucippus, qui De sacris Atheniensium scribit.*

Qui sit hic Glaucippus non liquet. De Glaucippo, Hyperidis f., oratore, v. Plutarch. Phoc. c. 4; Athenæus XIII, p. 590, C; Plut. X Oratt. p. 848, D. 849, C; Phot. cod. 266, p. 495, 15; Westermann. *Gesch. d. gr. Bereds.* 60, 14. Alium Glaucippum Cappadocem, rhetorem, memorat Seneca Controv. IV, 25, p. 286. — Glaucippus archon Ol. 92, 3, ap. Diodor. XIII, 42 et alibi.

GLAUCUS.

ΑΡΑΒΙΚΗ ΑΡΧΑΙΟΛΟΓΙΑ.

E LIBRO SECUNDO.

1.

Steph. Byz.: Ἀταφηνοί, ἔθνος μέγα Ἀραβίας, περὶ οὗ Γλαῦκος ἐν δευτέρᾳ.

Δούμαθα, πόλις Ἀραβίας. Ὁ πολίτης Δουμαθηνός, ὡς Γλαῦκος ἐν β' Ἀραβικῆς ἀρχαιολογίας.

Ἔρθα, πόλις Παρθίας ἐπὶ τῷ Εὐφράτῃ. Τὸ ἐθνικὸν Ἐρθηνός, ὡς Γλαῦκος ἐν Ἀραβικῶν δευτέρῳ.

Νέγλα, πολίχνιον Ἀραβίας. Γλαῦκος δευτέρῳ Ἀραβικῆς ἀρχαιολογίας. Τὸ ἐθνικὸν Νέγλιος ἢ Νεγλίτης τῷ ἔθει τῆς χώρας.

Ὄμανα, πόλις τῆς εὐδαίμονος Ἀραβίας. Γλαῦκος δευτέρῳ Ἀρ. ἀρχ. Τὸ ἐθνικὸν Ὀμανεύς.

Εὐαληνοί, ἔθνος περὶ οὗ φησὶ Γλαῦκος ἐν δευτέρῳ Περὶ Ἀραβίας.

E LIBRO TERTIO.

2.

Idem : Αἴλανον, πόλις Ἀραβίας, ἧς ὁ πολίτης Αἰλανίτης. Τινὲς δὲ κόλπον Αἴλα (?) φασί. Γλαῦκος δὲ κώμην αὐτὴν λέγει ἐν Ἀραβικῶν τρίτῳ· « Τὰ πρὸς ἕω τῆς Αἴλας. » Ὁ πολίτης Αἰλανίτης. Variam urbis scripturam ex auctoribus collectam habes ap. Forbigerum *Geogr.* II, p. 747 : τὰ Αἴλανα, Ἐλάνα, Αἴλανον, Ἀϊλάς, Ἀειλά, Αἰλάθ, *Elath* hebr., Αἰλών.

Βασιννοί, Ἀραβικὸν ἔθνος. Γλαῦκος ἐν τρίτῳ Ἀραβικῆς ἀρχαιολογίας.

E LIBRO QUARTO.

3.

Idem : Γάδδα, χωρίον Ἀραβίας. Γλαῦκος ἐν τετάρτῳ. Καὶ θηλυκῶς καὶ οὐδετέρως. Τὸ ἐθνικὸν Γαδδηνός.

Idem : Χαράκμωβα, πόλις τῆς νῦν τρίτης Παλαιστίνης... ὁ πολίτης.. Χαρακμωβηνός... Γλαῦκος ἐν Ἀραβικῆς ἀρχαιολογίας τετάρτῳ· « Ἡσύχαζον δ' ἐν τούτοις Χαρακμωβηνοί. »

E LIBRIS INCERTIS.

4.

Idem : Σαλμηνοί, ἔθνος νομαδικὸν, ὡς Γλαῦκος ἐν * Ἀραβικῆς ἀρχαιολογίας.

Γέα, πόλις πλησίον Πετρῶν ἐν Ἀραβίᾳ, ὡς Γλαῦκος ἐν Ἀραβικῇ ἀρχαιολογίᾳ.

Ἀρίνδηλα, πόλις Παλαιστίνης, Γλαῦκος δὲ κώμην αὐτὴν καλεῖ.

ARABICA ARCHÆOLOGIA.

1.

Atapheni, magnus Arabum populus. — *Dumada*, Arabiæ urbs. — *Ertha*, Parthiæ urbs ad Euphratem. — *Negla*, Arabiæ oppidulum. — *Omana*, Arabiæ felicis urbs. — *Eualeni*, gens de qua Glaucus dicit in secundo Archæologiæ Arabicæ.

2.

Ailanum, urbs Arabiæ. Civis Ailanites. Nonnulli sinum Æla dicunt. Glaucus vicum vocat in tertio Arabicorum : « Quæ ab Aila orientem versus sunt. »

Basinni, Arabica gens. Glaucus tertio Arabicæ archæologiæ.

3.

Gadda, Arabiæ locus, Glaucus in quarto; tum feminino tum neutro genere. Civis Gaddenus.

Characmoba, urbs Palæstinæ tertiæ quæ nunc dicitur Civis Characmobenus. Glaucus in quarto Arabicæ archæologiæ : « Quiescebant interea Characmobeni. »

4.

Salmeni, gens nomadica, ut Glaucus ait in Arabica archæologia.

Gea, urbs prope Petras in Arabia, ut Glaucus in Arabica archæologia.

Arindela, urbs Palæstinæ. Glaucus vero vicum esse dicit.

GORGIAS ATHENIENSIS.

ΠΕΡΙ ΕΤΑΙΡΩΝ.

1.

Athenæus XIII, p. 583, D : Αἱ γὰρ καλαὶ ἡμῶν Ἀθῆναι τοσοῦτον πλῆθος ἤνεγκαν ἑταιρῶν, περὶ ὧν ἐπεξελεύσομαι ὅσον γε δύναμαι, ὅσον ὄχλον εὐανδροῦσα πόλις οὐκ ἔσχεν. Ἀνέγραψε γοῦν Ἀριστοφάνης μὲν ὁ Βυζάντιος ἑκατὸν καὶ τριάκοντα πέντε, Ἀπολλόδωρος δὲ τούτων πλείους, ὁ Γοργίας δὲ πλέονας, παραλειφθῆναι φάσκοντες ὑπὸ τοῦ Ἀριστοφάνους μετὰ ἑταιρῶν πλειόνων καὶ τάσδε· τὴν Πάροινον ἐπικληθεῖσαν, καὶ Λαμπυρίδα, καὶ Εὐφροσύνην· αὕτη δὲ ἦν γναφέως θυγάτηρ. Ἄγραφοι δ' εἰσὶν αὐτῷ Μεγίστη, Ἀγαλλίς, Θαυμάριον, Θεόκλεια· αὕτη δ' ἐπεκαλεῖτο Κορώνη· Ληναιτόκυστος, Ἄστρα, Γνάθαινα, καὶ ταύτης θυγατριδῆ Γναθαίνιον· καὶ Σιγή, καὶ Συνωρὶς ἡ Λύχνος ἐπικαλουμένη, καὶ Εὔκλεια, καὶ Γρυμαία, καὶ Θρυαλλίς, ἔτι Χίμαιρα καὶ Λαμπάς.

Ejusdem Gorgiæ Athenæus meminit XIII, p. 567, A : Σὺ δέ, ὦ σοφιστά, ἐν τοῖς καπηλείοις συναναφύρῃ, οὐ μεθ' ἑταίρων, ἀλλὰ μετὰ ἑταιρῶν, μαστροπευούσας περὶ σαυτὸν οὐκ ὀλίγας ἔχων, καὶ περιφέρων ἀεὶ τοιαυτὶ βιβλία Ἀριστοφάνους καὶ Ἀπολλοδώρου καὶ Ἀμμωνίου καὶ Ἀντιφάνους, ἔτι δὲ Γοργίου τοῦ Ἀθηναίου, πάντων τούτων συγγεγραφότων περὶ τῶν Ἀθήνησιν ἑταιρίδων.

2.

Idem XIII, p. 596, F : Στρατοκλῆς δ' ὁ ῥήτωρ ἐρωμένην εἶχε τὴν ἐπικληθεῖσαν Λήμην ἑταίραν, τὴν καλουμένην Παρόραμα (παρόραμον ed. Ald.; δίδραχμον conj. Valckenar.; πάνορμον Jacobs) διὰ τὸ καὶ δύο ὁραχμῶν φοιτᾶν πρὸς τὸν βουλόμενον, ὡς φησι Γοργίας ἐν τῷ Περὶ ἑταιρῶν.

« Fortasse Gorgias idem est cujus librum De figuris Rutilius Lupus in linguam latinam transtulit, de quo Cicero Epp. ad Div. XVI, 21; Plutarch. Cic. 24. Cf. Ruhnken. præfat. ad Rutil. Lup. p. 10 sq. » *Westermann* ad Voss. p. 444.

GORGON.

ΠΕΡΙ ΤΩΝ ΕΝ ΡΟΔΩ ΘΥΣΙΩΝ.

1.

Athenæus XV, p. 696, F : Καὶ ὁ εἰς Πτολεμαῖον δέ, τὸν πρῶτον Αἰγύπτου βασιλεύσαντα, παιάν ἐστιν, ὃν ᾄδουσι Ῥόδιοι· ἔχει γὰρ τὸ Ἰὴ παιὰν ἐπίφθεγμα, ὥς φησι Γόργων ἐν τῷ Περὶ τῶν ἐν Ῥόδῳ θυσιῶν.

Libri Γεωργὸς, quod correxit Casaubonus. Γόργων nomen occurrit etiam in inscript. Attica ap. Boeckh. C. I I, p. 292, 32.

2.

Hesych. : Καταρραπτίτης (codex Καταραπτίτης). Γόργων ἐν τῷ Περὶ θυσιῶν.

Ἐπιπολαῖος, Ἑρμῆς ἐν Ῥόδῳ, ὡς Γόργων ἱστορεῖ.

Ceterum non de sacrificiis tantum, sed de aliis quoque rebus quæ ad Rhodios pertinent, Gorgonem scripsisse colligas e schol. Pindari.

3.

Schol. Pindar. ad Olymp. VII, 1 (quod carmen Diagoræ Rhodio scriptum) : Ταύτην τὴν ᾠδὴν ἀνακεῖσθαί φησι Γόργων ἐν τῷ τῆς Λινδίας Ἀθηνᾶς ἱερῷ χρυσοῖς γράμμασιν. V. Bœckh. ad h. carmen. De Diagora cf. supra fragm. Apollæ.

DE MERETRICIBUS.

1.

Elegantes nostræ Athenæ tantam multitudinem tulerunt meretricum, de quibus quoad fieri poterit disseram, quantam fortibus viris clara civitas nulla habuit. Recensuit quidem Aristophanes Byzantius centum et triginta quinque : Apollodorus vero majorem numerum, et adhuc majorem Gorgias; qui dicunt ab Aristophane omissas esse quum alias multas, tum hasce : Paroenam (id est *Vinosam*) quæ cognominata est, et Lampyridem, et Euphrosynen, fullonis filiam. Silentio vero etiam ab illo præteritæ sunt : Megista, Agallis, Thaumarion, Theoclea, quæ *Cornix* cognominata est, Lenætocystus, Astra, Gnathæna, et hujus neptis Gnathænium : tum Siga, et Synoris cognomine *Lychnus*, et Euclea, et Grymæa, et Thryallis; denique Chimæra, et Lampas.

2.

Stratocles orator amasiam habuit, Lemen (*id est*, gramiam) cognominatam, quæ *Parorama* [*sive* Didrachma, *sive* Panormus?] nominabatur eo quod duarum drachmarum pretio quemcumque volentem conveniebat, ut ait Gorgias in libro De meretricibus.

DE SACRIS IN RHODO.

1.

Illud item, quod in Ptolemæum primum Ægypti regem canunt Rhodii, vere pæan est : habet enim acclamationem, *Ie Pæan;* ut ait Gorgon in libro De Rhodiorum sacris.

2.

Καταρραπτίτης. Gorgon in libro De sacris.

Ἐπιπολαῖος, Mercurius in Rhodo, ut Gorgon scribit.

3.

Hoc Pindari carmen aureis literis exaratum positum esse in fano Minervæ Lindiæ.

HARMODIUS LEPREATES.

ΠΕΡΙ ΤΩΝ ΚΑΤΑ ΦΙΓΑΛΕΙΑΝ ΝΟΜΙΜΩΝ.

1.

Athenæus IV, p. 148, F : Ἁρμόδιος δ' ὁ Λεπρεάτης ἐν τῷ Περὶ τῶν κατὰ Φιγάλειαν νομίμων· « Ὁ καταστα θεὶς (φησί) παρὰ Φιγαλεῦσι σίταρχος ἔφερε τῆς ἡμέρας οἴνου τρεῖς χόας καὶ ἀλφίτων μέδιμνον καὶ τυροῦ πεντάμνους, καὶ τἆλλα πρὸς τὴν ἄρτυσιν τῶν ἱερείων ἁρμόττοντα. Ἡ δὲ πόλις παρεῖχεν ἑκατέρῳ τῶν χορῶν τρία πρόβατα καὶ μάγειρον ὑδριαφόρον τε καὶ τραπέζας καὶ βάθρα πρὸς τὴν καθέδραν, καὶ τὴν τοιαύτην ἅπασαν παρασκευὴν, πλὴν τῶν περὶ τὸν μάγειρον σκευῶν, ἃ ὁ χορηγός. Τὸ δὲ δεῖπνον ἦν τοιοῦτον· τυρὸς καὶ φυστὴ μᾶζα νόμου χάριν ἐπὶ χαλκῶν κανῶν, τῶν παρά τισι καλουμένων μαζονόμων, ἀπὸ τῆς χρείας εἰληφότων τὴν ἐπωνυμίαν· ὁμοῦ δὲ τῇ μάζῃ καὶ τῷ τυρῷ σπλάγχνον καὶ ἅλες προσφαγεῖν. Καθαγισάντων δὲ ταῦτα ἐν κεραμέᾳ κοτταβίδι πιεῖν ἑκάστῳ μικρὸν, καὶ ὁ προσφέρων ἀνεῖπεν Εὖ δεῖπνειας· εἶτα δ' εἰς τὸ κοινὸν ζωμὸς καὶ περίκομμα, πρόσχερα δ' ἑκάστῳ δύο κρέα. Ἐνόμιζον δ' ἐν ἅπασι τοῖς δεῖπνοις, μάλιστα δὲ τοῖς λεγομένοις μαζῶσι, τοῦτο γὰρ ἔτι καὶ νῦν ἡ Διονυσιακὴ σύνοδος ἔχει τοὔνομα, τοῖς ἐσθίουσι τῶν νέων ἀνδρικώτερον ζωμόν τ' ἐγχεῖν πλείω καὶ μάζας καὶ ἄρτους παραβάλλειν. Γενναῖος γὰρ ὁ τοιοῦτος ἐκρίνετο καὶ ἀνδρώδης ὑπάρχειν· θαυμαστὸν γὰρ ἦν καὶ περιβόητον παρ' αὐτοῖς ἡ πολυφαγία. Μετὰ δὲ τὸ δεῖπνον σπονδὰς ἐποιοῦντο, οὐκ ἀπονιψάμενοι τὰς χεῖρας, ἀλλ' ἀποματτόμενοι τοῖς ψωμοῖς, καὶ τὴν ἀπομαγδαλίαν ἕκαστος ἀπέφερε, τοῦτο ποιοῦντες ἕνεκα τῶν ἐν ταῖς ἀμφόδοις γινομένων νυκτερινῶν φόβων. Ἀπὸ δὲ τῶν σπονδῶν παιὰν ᾄδεται. Ὅταν δὲ τοῖς ἥρωσι θύωσι, βουθυσία μεγάλη γίνεται καὶ ἑστιῶνται πάντες μετὰ τῶν δούλων. Οἱ δὲ παῖδες ἐν ταῖς ἑστιάσεσι μετὰ τῶν πατέρων ἐπὶ λίθων καθήμενοι γυμνοὶ συνδειπνοῦσιν. »

Idem XI, p. 479, C : Κοτταβίς. Ἁρμόδιος ὁ Λεπρεάτης ἐν τῷ Περὶ τῶν κατὰ Φιγάλειαν νομίμων, διεξιὼν περὶ τῶν ἐπιχωρίων δείπνων, γράφει καὶ ταῦτα· « Καθαγισάντων ταῦτα ἐν κεραμέᾳ κοτταβίδι πιεῖν ἑκάστῳ μικρὸν, καὶ ὁ προσφέρων ἀνεῖπεν· εὖ δείπνειας. » Cf. Müller. *Dor.* II, p. 274.

2.

Idem X, p. 442, B : Ἁρμόδιος δὲ ὁ Λεπρεάτης ἐν τῷ Περὶ τῶν παρὰ Φιγαλεῦσι νομίμων, φιλοπότας φησὶ γενέσθαι Φιγαλεῖς, Μεσσηνίοις ἀστυγείτονας ὄντας, καὶ ἀποδημεῖν ἐθισθέντας.

3.

Idem XI, p. 465, D : Οἶδα δέ τινας, ἄνδρες θιασῶται, καὶ μέγα φρονήσαντας οὐχ οὕτως ἐπὶ πλούτῳ, ὡς ἐπὶ τῷ κεκτῆσθαι πολλὰ ἐκπώματα ἀργυρᾶ καὶ χρυσᾶ. Ὧν εἷς ἐστι καὶ Πυθέας ὁ Ἀρκὰς ἐκ Φιγαλείας, ὃς καὶ ἀποθνήσκων οὐκ ὤκνησεν ἐπιθέσθαι τοῖς οἰκείοις ἐπιγράψαι αὐτοῦ τῷ μνήματι τάδε·

Πυθέα μνῆμα τόδ' ἐστ', ἀγαθοῦ καὶ σώφρονος ἀνδρὸς,
ὃς κυλίκων ἔσχεν πλῆθος ἀπειρέσιον,
ἀργυρέων, χρυσοῦ τε καὶ ἠλέκτροιο φαεινοῦ,
τῶν προτέρων πάντων πλείονα πασάμενος.

DE PHIGALENSIUM INSTITUTIS.

1.

Harmodius Lepreates in libro De Phigalensium institutis ait : « Apud Phigalenses convivio præfectus quotidie conferebat vini tres congios et polentæ modium et casei quinque libras aliaque ad condiendas carnes pertinentia. Civitas autem singulis choris tribuebat tres oves et coquum et lixam vasis gestandis, et mensas, et sellas in quibus sederent convivæ, reliquumque id genus apparatum, exceptis vasis culinariis, quæ suppeditabat choragus. Est autem cœna talis. Caseus et physta maza dicis causa super æneis canistris, qui *mazonomi* a quibusdam vocantur, ab ipso usu ducta appellatione; simul vero cum maza et caseo, viscera et sal. Quibus inter sacras cærimonias consumptis, in fictili cottabide parum unicuique, quod bibat, præbetur; quod qui offert, *Bene cœnaveris!* dicit. Deinde in commune omnibus jus apponitur et minutal; cuique vero in manus duo carnium frusta. Erat autem more apud eos receptum omnibus in cœnis, maxime vero in eis quæ *mazones* appellantur (quod nomen etiam nunc Bacchicum convivium obtinet), ut juvenibus præ cæteris strenue edentibus, plus juris infunderent, et majorem mazæ et panum copiam apponerent. Fortis enim et strenuus esse existimabatur talis juvenis : nam admirationi atque laudi apud eos erat edacitas. Post cœnam libationem faciebant, manibus non lotis, sed mica panis abstersis; et panem, quo absterserant manus, secum quisque auferebat : id quod faciebant terrorum nocturnorum causa, qui in compitis incidere possent. Post libationem pæan canitur. Quum vero Heroibus sacra faciunt, multos boves cædunt, et epulantur omnes cum servis : pueri vero in illis conviviis simul cum patribus cœnant, saxis nudi insidentes. »

Cottabis. Harmodius Lepreates in libro De Phigalensium institutis, de cœnis loquens in illa civitate agi solitis, hæc scribit : « His inter sacras cærimonias consumptis, in fictili cottabide parum unicuique, quod bibat, offertur : quod qui offert, is ait, *Bene cœnaveris.* »

2.

Harmodius Lepreates in libro De Phigalensium institutis potui deditos fuisse ait Phigalenses, Messeniorum finitimos et domo abesse solitos.

3.

Scio etiam, amici epulones, fuisse homines, qui non tam divitiis gloriarentur, quam quod magnam possedissent poculorum argenteorum aureorumque copiam. Quorum unus est Pytheas ex Phigalia Arcadiæ : qui etiam vita excessurus non dubitavit injungere suis, ut sepulcro suo hæcce inscriberent :

Pytheæ hoc monumentum est, boni viri probique,
cui calicum copia infinita fuit
ex argento et auro splendenteque electro.
Superioribus cunctis plura possederat.

Τοῦτο δ' ἱστορεῖ Ἁρμόδιος ὁ Λεπρεάτης ἐν τῷ Περὶ τῶν ... λειαν νομίμων.

(ΚΩΜΩΔΟΥΜΕΝΑ.)

Schol. Aristoph. Vesp. 1239, ad verba Ἀδμήτου λόγον]: Καὶ τοῦτο ἀρχὴ σχολίου... Ἁρμόδιος δὲ ἐν τοῖς Κωμῳδουμένοις καὶ τὸν Ἄδμητον ἀναγέγραφε, παραθεὶς τὰ τοῦ Κρατίνου ἐκ Χειρώνων· « Κλειταγόρας ᾄδειν, ὅταν Ἀδμήτου μέλος αὐλῇ. »

At recte, puto, Dindorfius et Dübnerus pro Ἁρμόδιος scripserunt Ἡρόδικος, cujus Κωμῳδούμενα citat Athenæus. Ἀρτεμίδωρος scribere voluit Dobræus.

ÆLIUS HARPOCRATION.

Suidas : Ἁρποκρατίων, ὁ Αἴλιος χρηματίσας, σοφιστής. Ἔγραψε Περὶ τῶν δοκούντων τοῖς ῥήτορσιν ἠγνοῆσθαι, καὶ Ὑποθέσεις τῶν λόγων Ὑπερίδου, Περὶ τοῦ κατεψεῦσθαι τὴν Ἡροδότου ἱστορίαν, Περὶ τῶν παρὰ Ξενοφῶντι τάξεων, Περὶ τέχνης ῥητορικῆς, Περὶ ἰδεῶν. Ælius Harpocration probabiliter idem est cum Cajo Harpocratione, quem Suidas in antecedentibus dicit scripsisse Περὶ τῶν Ἀντιφῶντος σχημάτων, Περὶ τῶν Ὑπερίδου καὶ Αυσίου λόγων, καὶ ἕτερα. Nomen auctoris fuerit *Cajus Ælius Harpocration*, uti censet Kiessling. Quæst. Attic. Specim. (Ciz. 1832) p. 26. Cf. Bernhardy. ad Suid.

(HEGEMON ALEXANDRENSIS.)

Steph. Byz. : Ἀλεξάνδρεια... δευτέρα ἐστὶ πόλις Τρωάς, ἐν ᾗ ἐγένετο Ἡγήμων ἱποποιὸς, ὃς ἔγραψε τὸν Λευκτρικὸν πόλεμον τῶν Θηβαίων καὶ Λακεδαιμονίων.

Idem carmine scripsit *Dardanica*, quæ commemorat Ælian. H. An. VIII, 11. Cf. Buttmann. in Mytholog. II, p. 253.

HEGESANDER DELPHUS.

Hegesandrum Delphum scripsisse post regnum Antigonæ Gonatæ (229–221) liquet ex fragm. 42. Porro fragm. 23 ex Hegesandro nonnulla afferuntur de Mnesiptolemo historico, quem apud Antiochum Magnum (223-187) in honore fuisse scimus. Rhodophon, qui fr. 22 memoratur, notus est ex historia belli quod contra Perseum gestum est. Quod ad seriora tempora certo judicio referri possit, reliquiæ Nostri nihil suppeditant. Fortasse igitur jam Persei temporibus, vel haud ita multo post, Hegesander floruerit (*).

Fragmenta, quæ uni debemus Athenæo, omnia ex eodem, uti videtur, fluxerunt opere, quod inscriptum erat Ὑπομνήματα (fr. 1. 2. 4. 14. 22 etc.). Singulis libris suum fuerit argumentum. Quot vero fuerint, et quanam ratione distributi, prorsus latet; nam semel tantum operis certa quædam pars accuratius indicatur, fragm. 2, ubi laudat Athenæus librum sextum, quo contra philosophos auctor disputasse videtur. Initium alius libri citatur fr. 32, quod est de historia τοῦ κοττάβου. In eo igitur de symposiorum ratione sermonem fuisse consentaneum. Ὑπόμνημα περὶ ἀνδριάντων καὶ ἀγαλμάτων habes fragm. 45 Alius titulus excidit fr. 46, ubi : ἐν (τῷ) Περὶ ** ὑπομνήματι. Reliquorum fragmentorum argumenta sunt de moribus dissolutis et dicteriis principum, parasitorum (fr. 2-10), musicorum (11), poetarum (12), mimorum saltatorumque (13), ὀψοφάγων (14-17), ἰχθυοφάγων (19), ἐξοίνων (20,21), ὑδροποτῶν (fr. 24); de meretricibus et quæ huc pertinent (25-29), de rebus ad conviviorum cultum spectantibus (30-34), de piscium generibus variis (35-40), de aliis similibus (41-44). Ex his si de indole operis conjecturam facere licet, major pars Ὑπομνημάτων argumento haud absimilis fuisse videtur Ἀπομνημονεύμασι et Ἐπιστολαῖς δειπνητικαῖς Lyncei Samii atque Deipnosophistis Athenæi. Vereorque ne contra fas Hegesandro inter historicos locum assignaverimus.

ΥΠΟΜΝΗΜΑΤΑ.

1.

Athenæus XI, p. 507, A : Ἡγήσανδρος δ' ὁ Δελφὸς ἐν τοῖς Ὑπομνήμασι, περὶ τῆς πρὸς πάντας τοῦ Πλάτωνος κακοηθείας λέγων, γράφει καὶ ταῦτα· « Μετὰ τὴν Σωκράτους τελευτὴν ἐπὶ πλεῖον τῶν συνήθων ἀθυμούντων, ἔν τινι συνουσίᾳ Πλάτων συμπαρὼν, λαβὼν

(*) Droysenius *Hellen.* II, p. 223 de Hegesandro laudat scriptum Kœpkii De hypomnem. græc. p. 20. Quo libro uti non licuit.

Narrat hoc Harmodius Lepreates in libro De Phigalensium institutis.

COMMENTARII.

1.

Hegesander Delphus in Commentariis, ubi de illa Platonis adversus omnes malevolentia disputat, etiam hoc scripsit : « Post Socratis e vivis discessum, quum familiares ejus in convivio quodam tristes admodum essent, Plato unus e convivis, sumpto poculo, hortatus eos est, *ne animum desponderent; se enim idoneum esse qui scholæ præsesset* : atque ita propinavit poculum Apollodoro. At ille, *lubentius se a Socrate veneni calicem fuisse acceplurum*, ait, *quam istam a Platone invitationem*. Videtur

τὸ ποτήριον, παρεκάλει μὴ ἀθυμεῖν αὐτούς, ὡς ἱκανὸς αὐτὸς εἴη ἡγεῖσθαι τῆς σχολῆς, καὶ προέπιεν Ἀπολλοδώρῳ. Καὶ ὃς εἶπεν, Ἥδιον ἂν παρὰ Σωκράτους τὴν τοῦ φαρμάκου κύλικα εἰλήφειν, ἢ παρὰ σοῦ τὴν τοῦ οἴνου πρόποσιν. Ἐδόκει γὰρ Πλάτων φθονερὸς εἶναι, καὶ κατὰ τὸ ἦθος οὐδαμῶς εὐδοκιμεῖν. Καὶ γὰρ Ἀρίστιππον πρὸς Διονύσιον ἀποδημήσαντα ἔσκωπτεν, αὐτὸς τρὶς εἰς Σικελίαν ἐκπλεύσας· ἅπαξ μὲν τῶν ῥυάκων χάριν, ὅτε καὶ τῷ πρεσβυτέρῳ Διονυσίῳ συγγενόμενος ἐκινδύνευσε, δὶς δὲ πρὸς τὸν νεώτερον Διονύσιον. Αἰσχίνου τε πένητος ὄντος, καὶ μαθητὴν ἕνα ἔχοντος Ξενοκράτην, τοῦτον περιέσπασε. Καὶ Φαίδωνι δὲ τὴν τῆς δουλείας ἐφιστὰς δίκην ἐφωράθη· καὶ τὸ καθόλου πᾶσι τοῖς Σωκράτους μαθηταῖς ἐπεφύκει μητρυιᾶς ἔχων διάθεσιν. Διόπερ Σωκράτης, οὐκ ἀηδῶς περὶ αὐτοῦ στοχαζόμενος, ἐνύπνιον ἔφησεν ἑωρακέναι, πλειόνων παρόντων. Δοκεῖν γὰρ ἔφη τὸν Πλάτωνα, κορώνην γενόμενον, ἐπὶ τὴν κεφαλήν μου ἀναπηδήσαντα, τὸ φαλακρόν μου κατασκαριφᾶν, καὶ κράζειν περιβλέπουσαν. Δοκῶ οὖν σε, ὦ Πλάτων, πολλὰ κατὰ τῆς ἐμῆς ψεύδεσθαι κεφαλῆς. Ἦν δὲ ὁ Πλάτων πρὸς τῇ κακοηθείᾳ καὶ φιλόδοξος, ὅστις ἔφησεν, Ἔσχατον τὸν τῆς δόξης χιτῶνα ἐν τῷ θανάτῳ αὐτῷ ἀποδυόμεθα, ἐν διαθήκαις, ἐν ἐκκομιδαῖς, ἐν τάφοις· ὡς φησι Διοσκουρίδης ἐν τοῖς Ἀπομνημονεύμασι. Καὶ τὸ πόλιν δὲ θελῆσαι κτίσαι, καὶ τὸ νομοθετῆσαι, τίς οὐ φήσει πάθος εἶναι φιλοδοξίας; Δῆλον δέ ἐστι τοῦτο, ἐξ ὧν ἐν τῷ Τιμαίῳ λέγει· « Ἠπονθά τι πάθος πρὸς τὴν πολιτείαν, ὥσπερ ἂν εἰ ζωγράφος ἐβούλετο τὰ ἑαυτοῦ ἔργα κινούμενα καὶ ἐνεργὰ ἰδεῖν, οὕτω κἀγὼ τοὺς πολίτας, οὓς διαγράφω. » Ceterum ex his nonnisi priora usque ad verba τὴν τοῦ οἴνου πρόποσιν ex Commentariis Hegesandri petita esse videntur.

1.

E LIBRO SEXTO.

Idem IV, p. 162, A : Οὐκ ἄκαιρον ὅ' ἐστὶ μνημονεῦσαι καὶ τοῦ εἰς ὑμᾶς (sc. τοὺς φιλοσόφους) ποιηθέντος ἐπιγράμματος, ὅπερ παρέθετο ὁ Δελφὸς Ἡγήσανδρος, ἐν ἕκτῳ Ὑπομνημάτων·

Ὀφρυανασπασίδαι, ῥινεγκαταπτιγένειοι,
σακκογενειοτρόφοι καὶ λοπαδαρπαγίδαι,
εἱματανωπερίδαλλοι, ἀνλιποκαιβλεπίδαια
νυκτιλαθραιοφάγοι, νυκτιπαταιπλάγιοι,
μειρακιεξαπάται καὶ συλλαβοπευσιάληται,
ὀξοματαιόσοφοι, ζηταρετησιάδαι.

3.

Idem VI, p. 260, A : Ἱστορεῖ δὲ περὶ αὐτοῦ (sc. τοῦ Φιλίππου) καὶ τάδε Ἡγήσανδρος ὁ Δελφὸς, ὡς τοῖς Ἀθήνηθεν εἰς τὸ Διομέων Ἡράκλειον ἀθροιζομένοις τοῖς τὰ γέλοια λέγουσιν ἀπέστελλεν ἱκανὸν κερμάτιον, καὶ προσέτασσέ τισιν ἀναγράφοντας τὰ λεγόμενα ὑπ' αὐτῶν ἀποστέλλειν πρὸς αὐτόν. Cf. Theopompi fr. 262 De Diomeis Hercul. cf. Müller. *Dor.* I, p. 458.

4.

Idem VI, p. 248, E : Καὶ ὁ Δελφὸς δὲ Ἡγήσανδρος ἐν τοῖς Ὑπομνήμασι περὶ τοῦ Κλεισόφου τάδε ἱστορεῖ· « Φιλίππου τοῦ βασιλέως εἰπόντος, διότι γράμματα αὐτῷ ἐκομίσθη παρὰ Κότυος τοῦ βασιλέως,

---

enim Plato invidiosus fuisse, et moribus minime probis. Nam et Aristippum cavillatus est, quod ad Dionysium esset peregrinatus, quum ipse ter in Siciliam navigasset : semel quidem igneorum Ætnæ profluviorum causa ; quo tempore etiam cum seniore Dionysio congressus, periculum vitæ adiit : bis vero ad juniorem Dionysium. Idem, quum pauper esset Æschines, unumque haberet discipulum Xenocratem, hunc ab illo abstraxit. Idem deprehensus est id agere ut Phædoni litem intentaret, qua in servitutem ille denuo detruderetur : omninoque in omnes Socratis discipulos novercalem animum gessit. Quare etiam Socrates, recte de eo conjectans, præsentibus multis non illepide dixerat, *visum sibi per insomnium Platonem, in cornicem mutatum, capiti ipsius insiluisse, calvitiemque perfodientem, et firmiter capiti insidentem, circumcirca prospectasse. Quare existimo*, inquit, *multa te, Plato, adversus caput meum esse mentiturum.* Erat vero Plato non malevolus solum, verum etiam gloriæ cupidus; is qui dixerat : *Extremam tunicam, gloriæ cupiditatem, in ipsa morte deponimus, in testamentis, in exsequiis, in sepulcrorum monumentis :* ut tradit Dioscorides in Memorabilibus. Quod vero civitatem voluit condere, et legibus eam instruere, quis neget esset hominis gloriæ cupiditate insigniter affecti? Apparet hoc autem ex his quæ in Timæo ipse ait : *Equidem adversus Rempublicam meam similiter affectus sum, atque pictor adversus sua opera : quæ sicut ille viva cupit videre sesequemoventia ; sic ego cives, quos informo.* »

2.

Nec fuerit alienum, epigramma etiam commemorare in philosophos editum, quod apposuit Hegesander Delphus sexto Commentariorum :

Supercilia - attollentes, nasum - in - barba - deligentes,
barbam - in - sacco - alentes, et patinarum - raptores,
pallium - superne - gestantes, discalceati - incedentes - et oleum - spectantes,
noctu - clam - comedentes, noctu - oblique - discurrentes,
Adolescentulorum - deceptores, et syllabarum - loquaces - rimatores,
vanam - sapientiam - gloriantes, virtutem - quærere - profitentes.

3.

Narrat de Philippo Hegesander Delphus, scribitque illum hominibus iis, qui Athenis in Diomeorum Heracleum convenientes faceta et ridicula loquuntur, magnam numorum vim misisse; constituisseque nonnullos, qui quæ ab illis dicerentur scripto consignarent, ad ipsumque mitterent.

4.

De eodem Clisopho Hegesander Delphus, in Commentariis, hæc narrat : Philippus rex quum dixisset literas sibi allatas esse Cotyis regis, Clisophus, qui tum aderat, ait :

Digitized by Google

Κλείσοφος παρὼν ἔφη· Εὖ γε νὴ τοὺς θεούς. Τοῦ δὲ Φιλίππου εἰπόντος, Τί δὲ σὺ οἶδας ὑπὲρ ὧν γέγραπται; Νὴ τὸν Δία τὸν μέγιστον, εἶπεν, ἄκρως γέ μοι ἐπετίμησας. » Cf. quæ de Clisopho Philippi adulatore antecedunt ap. Athen. ex Satyro et Lynceo deprompta.

5.

Idem VII, p. 289, C : Ἡγήσανδρος δέ φησιν, ὅτι καὶ Ἀστυκρέοντα, θεραπευθέντα ὑπ' αὐτοῦ, Ἀπόλλωνα ἐκάλεσε. Καὶ ἄλλος δ' αὐτῷ τῶν περισωθέντων Ἀσκληπιοῦ στολὴν ἀναλαβὼν συμπεριεφθείρετο. Αὐτὸς δ' ὁ Ζεὺς, πορφύραν ἠμφιεσμένος, καὶ στέφανον χρυσοῦν ἐπὶ τῆς κεφαλῆς ἔχων, καὶ σκῆπτρον κρατῶν, κρηπῖδάς τε ὑποδεδεμένος, περιῄει μετὰ τοῦ θείου χοροῦ. Καὶ ἐπιστέλλων Φιλίππῳ τῷ βασιλεῖ, οὕτως ἔγραψεν· « Μενεκράτης Ζεὺς Φιλίππῳ χαίρειν. Σὺ μὲν Μακεδονίας βασιλεύεις, ἐγὼ δὲ ἰατρικῆς. Καὶ σὺ μὲν ὑγιαίνοντας δύνασαι, ὅταν βουληθῇς, ἀπολλύναι, ἐγὼ δὲ τοὺς νοσοῦντας σώζειν, καὶ τοὺς εὐρώστους ἀνόσους, οἳ ἂν ἐμοὶ πείθωνται, παρέχειν μέχρι γήρως ζῶντας. Τοιγαροῦν σὲ μὲν Μακεδόνες ὀρυφοροῦσιν, ἐμὲ δὲ καὶ οἱ μέλλοντες ἔσεσθαι (?). Ζεὺς γὰρ ἐγὼ αὐτοῖς βίον παρέχω. » Πρὸς ὃν ὡς μελαγχολῶντα ἐπέστελλεν ὁ Φίλιππος· « Φίλιππος Μενεκράτει ὑγιαίνειν. » Παραπλησίως δ' ἐπέστελλε καὶ Ἀρχιδάμῳ, τῷ Λακεδαιμονίων βασιλεῖ, καὶ τοῖς ἄλλοις ὅσοις ἔγραφεν, οὐκ ἀπεχόμενος τοῦ Διός. Καλέσας δ' αὐτόν ποτε ἐπὶ δεῖπνον ὁ Φίλιππος μετὰ τῶν ἰδίων θεῶν, συγκατέκλινε πάντας ἐπὶ τῆς μέσης κλίνης, ὑψηλοτάτης καὶ ἱεροπρεπεστάτης κεκοσμημένης, καὶ τράπεζαν παραθεὶς, ἐφ' ἧς βωμὸς ἔκειτο καὶ τῶν ἀπὸ γῆς πάντων ἀπαρχαί. Καὶ ὁπότε τοῖς ἄλλοις παρεφέρετο τὰ ἐδώδιμα, τοῖς ἀμφὶ Μενεκράτην ἐθυμίων καὶ ἔσπενδον οἱ παῖδες. Καὶ τέλος ὁ καινὸς Ζεὺς, μετὰ τῶν ὑπηκόων γελώμενος θέων, ἔφυγεν ἐκ τοῦ συμποσίου, ὡς Ἡγήσανδρος ἱστορεῖ. Pro οἱ μέλλοντες Cas. conj. οἱ θεοὶ μ. Fort. ludens helluo dixit : καὶ οἱ μακεδανόβιοι (longævi) μ.

6.

Idem VI, p. 249, D : Περὶ δὲ Νικησίου τοῦ Ἀλεξάνδρου (Epiri regis) κόλακος Ἡγήσανδρος τάδε ἱστορεῖ· « Ἀλεξάνδρου δάκνεσθαι φήσαντος ὑπὸ μυιῶν καὶ προθύμως αὐτὰς ἀποσοβοῦντος, τῶν κολάκων τις Νικησίας παρὼν, Ἵππου τῶν ἄλλων μυιῶν, εἶπεν, αὗται πολὺ κρατήσουσι, τοῦ σοῦ γευσάμεναι αἵματος. » Ὁ δ' αὐτός φησι καὶ Χειρίσοφον, τὸν Διονυσίου κόλακα, ἰδόντα Διονύσιον γελῶντα μετά τινων γνωρίμων (ἀπεῖχε δ' ἀπ' αὐτῶν πλείω τόπον, ὡς μὴ συνακούειν), συγγελᾶν. Ἐπεὶ δ' ὁ Διονύσιος ἠρώτησεν αὐτὸν, διὰ τίνα αἰτίαν οὐ συνακούων τῶν λεγομένων γελᾷ, « Ὑμῖν, φησὶ, πιστεύω, διότι τὸ ῥηθὲν γελοῖόν ἐστιν. » Cf. Phylarchi fragm. 8 (I, p. 336).

7.

Idem VI, p. 251, A : Ἐπικράτης δ' ὁ Ἀθηναῖος, πρὸς βασιλέα (sc. Ἀλέξανδρον, Epiri regem) πρεσβεύσας, ὥς φησιν Ἡγήσανδρος, καὶ πολλὰ δῶρα παρ' ἐκείνου λαβὼν, οὐκ ἠσχύνατο κολακεύων οὕτως φανερῶς καὶ τολμηρῶς τὸν βασιλέα, ὡς καὶ εἰπεῖν, δεῖν κατ' ἐνιαυτὸν οὐκ ἐννέα ἄρχοντας, ἀλλ' ἐννέα πρέσβεις αἱρεῖσθαι πρὸς βασιλέα.

Optime! per Deos. Subjiciente vero Philippo, *Quid vero tu nosti quibus de rebus ille scripserit? — Per Jovem maximum!* inquit ille, *rectissime tu me reprehendisti.* »

5.

Hegesander narrat, Astycreontem, quem *Menecrates medicus* sanaverat, *Apollinem* ab eo fuisse vocatum. Alius ex his qui valetudini ab eo restituti erant, *Æsculapii* pallio sumpto, in illius comitatu oberravit. Ipse vero *Jupiter*, purpura amictus, et auream coronam in capite gestans, sceptrum tenens, soleasque indutus, cum isto deorum choro terram peragravit. Idem literis datis ad Philippum regem, in hunc modum scripsit : *Menecrates Jupiter Philippo salutem! Tu regnas in Macedonia; ego vero in Medicina. Et tu quidem bene valentes, si volueris, perdere potes : ego vero ægrotos sanare, et, qui bene valent, hos, si mihi pareant, præstare possum a morbis liberos ad senectutem viventes. Quare tibi quidem Macedones satellites sunt; mihi vero quotquot [salvi] esse cupiunt. Jupiter enim ego vitam illis largior.* Cui homini, tanquam insanienti, rex rescripsit : *Philippus Menecrati sanitatem!* Similiter vero idem et Archidamo Lacedæmoniorum regi, et aliis, ad quoscumque literas daret, scribere consueverat, *Jovis* sibi nomen tribuens. Quem quum aliquando Philippus ad cœnam vocasset cum suis diis, cunctos una in lecto discumbere fecit in medio stante altissimo, et veluti Deorum in honorem magnifice exornato : mensamque jussitque apponi, super qua erat ara exstructa, cui impositæ omnium rerum quæ terra gignuntur primitiæ. Tum, quoties aliis afferebant cibi, Menecrati ejusque comitibus odores adolebant et libabant pueri : donec ad extremum novus Jupiter, cum suis subditis risui habitus, ex illo convivio cursim se proriperet; ut idem Hegesander narrat.

6.

De Nicesia, Alexandri assentatore, hæc narrat Hegesander : « Alexander, quum morderi se a muscis diceret, illasque gnaviter depelleret, assentatorum aliquis præsens, Nicesias nomine, ait : *Profecto aliis muscis hæ longe superiores erunt, tuum quum sanguinem gustarint.* Idem scriptor narrat, Chirisophum, Dionysii assentatorem, quum vidisset Dionysium ridentem cum nonnullis suorum familiarium, abesset autem ipse ex multo longiore intervallo, quam ex quo quid diceretur exaudiri potuisset, una risisse. Inde vero interrogatus a Dionysio, *cur, quum dicta exaudire non potuisset, rideret tamen? Credo vobis,* inquit, *ridiculum esse id quod dictum est.*

7.

Epicrates Atheniensis ad Persarum regem legatus missus, ut ait Hegesander, quum multa ab eo dona accepisset, non erubuit ita publice et insolenter adulari regi, ut diceret quotannis non tam novem creari archontes debere, quam novem legatos nominari ad regem mittendos.

8.

Idem IV, p. 167, D : Εἰς τοσοῦτον δ' ἀσωτίας ἐληλύθει καὶ Δημήτριος ὁ Δημητρίου τοῦ Φαληρέως ἀπόγονος, ὥς φησιν Ἡγήσανδρος, ὥστε Ἀρισταγόραν μὲν ἔχειν τὴν Κορινθίαν ἑρωμένην, ζῆν δὲ πολυτελῶς. Ἀναλεσαμένων δ' αὐτὸν τῶν Ἀρεοπαγιτῶν καὶ κελευόντων βέλτιον ζῆν, « Ἀλλὰ καὶ νῦν, εἶπεν, ἐλευθερίως ζῶ. Καὶ γὰρ ἑταίραν ἔχω τὴν καλλίστην, καὶ ἀδικῶ οὐδένα, καὶ πίνω Χῖον οἶνον, καὶ τἆλλ' ἀρκούντως παρασκευάζομαι, τῶν ἰδίων μου προσόδων εἰς ταῦτ' ἐκποιουσῶν. Οὐ, καθάπερ ὑμῶν ἔνιοι, δεκαζόμενος ζῶ καὶ μοιχεύων. » Καὶ τῶν τὰ τοιαῦτα πραττόντων καὶ ἐπ' ὀνόματος τινὰς κατέλεξε. Ταῦτα δ' ἀκούσας Ἀντίγονος ὁ βασιλεὺς, θεσμοθέτην αὐτὸν κατέστησε. Τοῖς δὲ Παναθηναίοις ἵππαρχος ὤν, ἱκρίον ἔστησε πρὸς τοῖς Ἑρμαῖς Ἀρισταγόρᾳ, μετεωρότερον τῶν Ἑρμῶν· Ἐλευσῖνί τε μυστηρίων ὄντων, ἔθηκεν αὐτῇ θρόνον παρὰ τὸ ἀνάκτορον, οἰμώξεσθαι φήσας τοὺς κωλύσοντας.

Antigonus rex est Antigonus Gonatas. Cf. Droysen. *Hellen.* II, p. 223.

9

Idem VI, p. 250, D, E : Ἡγήσανδρος δ' ἱστορεῖ, καὶ Ἱέρωνα τὸν τύραννον ἀμβλύτερον κατὰ τὰς ὄψεις γενέσθαι, καὶ τοὺς συνδειπνοῦντας τῶν φίλων ἔχειν ἐπίτηδες διαμαρτάνοντας τῶν ἐδεσμάτων, ἵν' ὑπ' αὐτοῦ χειραγωγῶνται, καὶ δοκῇ τῶν ἄλλων ὀξυδερκέστερος εἶναι. Εὐκλείδην δέ φησιν Ἡγήσανδρος, τὸν Σεῦτλον ἐπικαλούμενον (παράσιτος δ' ἦν καὶ οὗτος), παραθέντος τινὸς αὐτῷ πλείους σόγκους ἐν δείπνῳ, Ὁ Καπανεὺς, ἔφη, ὁ ὑπὸ τοῦ Εὐριπίδου εἰσαγόμενος ἐν ταῖς Ἱκέτισιν, ὑπεραστεῖος ἦν,

Μισῶν, τραπέζας ὅστις ἐξογκοῖτ' ἄγαν.

Οἱ δὲ δημαγωγοῦντες, φησὶν, Ἀθήνησι κατὰ τὸν Χρεμωνίδειον πόλεμον κολακεύοντες τοὺς Ἀθηναίους, τἆλλα μὲν ἔφασκον πάντα εἶναι κοινὰ τῶν Ἑλλήνων, τὴν δ' ἐπὶ τὸν οὐρανὸν ἀνθρώπους φέρουσαν ὁδὸν Ἀθηναίους εἰδέναι μόνους. Postrema ad Athenienses Ptolemæi II adulatores refert Droysen. *Hellen.* II, p. 212.

10.

Idem IV, p. 132, C : Δρομέας δ' ὁ παράσιτος, ἐρωτήσαντός τινος αὐτὸν, ὥς φησιν ὁ Δελφὸς Ἡγήσανδρος, πότερον ἐν ἄστει γίνεται βελτίω δεῖπνα ἢ ἐν Χαλκίδι, Τὸ προοίμιον, εἶπε, τῶν ἐν Χαλκίδι δείπνων χαριέστερον εἶναι τῆς ἐν ἄστει παρασκευῆς· τὸ πλῆθος τῶν ὀστρέων καὶ τὴν ποικιλίαν προοίμιον εἰπὼν δείπνου.

11.

Idem VIII, p. 350, A, de Stratonico citharista : Πάλιν δ' ἐπερωτηθεὶς, ὥς φησιν Ἡγήσανδρος, πότερα Βοιωτοὶ βαρβαρώτεροι τυγχάνουσιν ὄντες ἢ Θετταλοὶ, Ἠλείους ἔφησεν. Ἀναστήσας δέ ποτε καὶ τρόπαιον ἐν τῇ διατριβῇ ἐπέγραψε κατὰ τῶν κακῶς κιθαριζόντων. Ἐρωτηθεὶς δὲ ὑπό τινος, τίνα τῶν πλοίων ἀσφαλέστατά ἐστι, τὰ μακρὰ ἢ τὰ στρογγύλα, « Τὰ νενεωλκημένα, » εἶπεν.

12.

Athenæus XIV, p. 620, F : Ὁ τοῦ Σωτάδου υἱὸς Ἀπολλώνιος. Ἔγραψε δὲ καὶ οὗτος Περὶ τῶν τοῦ

8.

Eo intemperantiæ venit Demetrius Demetrii Phalerei nepos, ut ait Hegesander, ut Aristagoram Corinthiam pro pellice haberet, vitamque ageret sumptuosam. Advocantibusque cum Areopagitis et melius vivere jubentibus, « Verum etiam nunc, ait, ego ut decet hominem ingenuum vivo. Nam amicam habeo pulcerrimam, et neminem lædo, et vinum Chium bibo, et reliqua sufficienter adorno, quum proprii reditus ad hoc suppetant. Non vero quemadmodum nonnulli e vobis, muneribus corruptus vivo, et aliorum uxores corrumpo. » Et eorum aliquos, qui id faciebant, nominatim etiam designabat. Quæ quum audivisset Antigonus rex, thesmothetam illum constituit. Idem vero, quum Panathenæorum solemnibus equitum præfectus esset, tabulatum erexit Aristagoræ apud Hermas ipsis Hermis sublimius : et Eleusine, quum celebrarentur mysteria, sedem eidem posuit juxta Cereris templum; male acceptum iri edicens, si quis esset prohibiturus.

9.

Hegesander narrat, etiam Hieroni regi obtusiorem fuisse oculorum usum, habuisseque in amicis cum ipso cœnare solitis, qui consulto a cibis, quos peterent, aberrare solerent, ut ab ipso manus eorum dirigerentur, videreturque ille acutius reliquis cernere. Euclidis verbum Hegesander refert, ejus cui *Seutlum* (id est, *beta*) cognomen, qui et ipse parasitus fuit. Quum cœnanti ingens souchi copia apponeretur, *Perurbanus*, inquit, *Capaneus est, qui ab Euripide in Supplicibus inducitur,*

Inimicus mensarum in quibus nimius ὄγκος.

Idem Hegesander ait, oratores Atheniensium bello Chremonideo, adulantes populo, dixisse : Alia quidem communia habere Athenienses cum reliquis Græcis; sed viam, quæ homines in cœlum ducat, solis illis cognitam esse.

10.

Dromeas parasitus, ut refert Hegesander Delphus, cuidam interroganti, utrum lautiores essent cœnæ Athenis, an Chalcide? respondit, *Proœmium cœnarum Chalcide gratius esse et elegantius, quam Athenis totum cœnæ apparatum.* Proœmium cœnæ vocabat homo ostreorum et reliquorum testaceorum multitudinem varietatemque.

11.

Rursus interrogatus, ut scribit Hegesander, utrum Bœoti magis barbari essent, an Thessali? *Elei*, inquit. Idem aliquando tropæum erexit in schola, hac inscriptione : *Adversus cithara male canentes.* Sciscitante quodam, quænam sint naves tutiores, longæ, an rotundæ? *Tutiores*, inquit, *hæ quæ subductæ sunt.*

12.

Sotadis filius Apollonius. Nam et hic de patris sui carminibus librum edidit; e quo perspicitur intempestiva Sotadis maledicendi licentia, qui Alexandriæ probrosa dixit

πατρὸς ποιημάτων σύγγραμμα· ἐξ οὗ ἐστιν κατιδεῖν τὴν ἄκαιρον παρρησίαν τοῦ Σωτάδου, κακῶς μὲν εἰπόντος Λυσίμαχον τὸν βασιλέα ἐν Ἀλεξανδρείᾳ, Πτολεμαῖον δὲ τὸν Φιλάδελφον παρὰ Λυσιμάχῳ, καὶ ἄλλους τῶν βασιλέων ἐν ἄλλαις τῶν πόλεων. Διόπερ καὶ δεούσης ἔτυχε τιμωρίας. Ἐκπλεύσαντα γὰρ αὐτὸν τῆς Ἀλεξανδρείας, ὥς φησιν Ἡγήσανδρος ἐν τοῖς Ὑπομνήμασι, καὶ δοκοῦντα διαπεφευγέναι τὸν κίνδυνον· εἴρηκει γὰρ εἰς τὸν βασιλέα Πτολεμαῖον πολλὰ δεινά, ἀτὰρ καὶ τόδε, ὅτε τὴν ἀδελφὴν Ἀρσινόην ἐγεγαμήκει·

Εἰς οὐχ ὁσίην τρυμαλιὴν τὸ κέντρον ὠθεῖς·

Πάτροκλος οὖν ὁ τοῦ Πτολεμαίου στρατηγὸς ἐν Καύνῳ τῇ νήσῳ λαβὼν αὐτὸν καὶ εἰς μολυβδῆν κεραμίδα ἐμβαλὼν καὶ ἀναγαγὼν εἰς τὸ πέλαγος κατεπόντισε.

13.

Idem I, p. 19, C : Ἡρόδοτος δὲ ὁ λογόμιμος, ὥς φησιν Ἡγήσανδρος, καὶ Ἀρχέλαος ὁ ὀρχηστὴς παρὰ Ἀντιόχῳ τῷ βασιλεῖ μάλιστα ἐτιμῶντο τῶν φίλων. Ὁ δὲ πατὴρ αὐτοῦ Ἀντίοχος τοὺς Σωστράτου τοῦ αὐλητοῦ υἱεῖς σωματοφύλακας ἐπεποίητο.

De Sostrato Prienensi saltatore (et tibicine), cujus in gratiam Antiochus (Soter aut Theus) Prienen liberam esse jussit, v. Sextus Empir. Adv. gr. c. 13, citante Droysenio l. l. II, p. 235. De eodem Sostrato cf. Aristodemi fr. 7. p. 310.

14.

Idem VIII, p. 337, F : Ἡγήσανδρος δ' ἐν τοῖς Ὑπομνήμασι ταῦτα φησὶ περὶ αὐτοῦ· « Δωρίων ὁ ὀψοφάγος, τοῦ παιδὸς οὐκ ἀγοράσαντος ἰχθῦς, μαστιγῶν αὐτὸν ἐκέλευε τῶν ἀρίστων ἰχθύων ὀνόματα λέγειν. Τοῦ δὲ παιδὸς ὀρφὼ καὶ γλαυκίσκον καὶ γόγγρον καὶ τοιούτους ἑτέρους καταριθμοῦντος, Ἰχθύων σε, φησὶν, ἐκέλευον ὀνόματα λέγειν, οὐ θεῶν. »

15.

Idem VIII, p. 340, F : Ἀνταγόρας μὲν ὁ ποιητὴς οὐκ εἴα τὸν παῖδα ἀλεῖψαι τὸν ἰχθύν, ἀλλὰ λοῦσαι, ὥς φησιν Ἡγήσανδρος. Ἐν δὲ στρατοπέδῳ ἔψοντι, φησὶν, αὐτῷ γόγγρων λοπάδα, καὶ περιεζωσμένῳ, Ἀντίγονος ὁ βασιλεὺς παραστὰς, Ἆρά γε, εἶπεν, ὦ Ἀνταγόρα, τὸν Ὅμηρον οἴει τὰς τοῦ Ἀγαμέμνονος πράξεις ἀναγράψαι, γόγγρους ἕψοντα; Κἀκεῖνον οὐ φαύλως λόγος εἰπεῖν, Σὺ δὲ οἴει, φησὶ, τὸν Ἀγαμέμνονα τὰς πράξεις ἐκείνας ἐργάσασθαι, πολυπραγμονοῦντα, τίς ἐν τῷ στρατοπέδῳ γόγγρους ἕψει; Ὄρνιν δ' ἕψων ποτὲ ὁ Ἀνταγόρας οὐκ ἔφη βαδιεῖσθαι εἰς τὸ βαλανεῖον, εὐλαβούμενος μή ποτε οἱ παῖδες τὸν ζωμὸν ἐκροφήσωσι. Φιλοκύδους δ' εἰπόντος, ὅτι ἡ μήτηρ τηρήσει, Ἐγὼ οὖν, εἶπε, τῇ μητρὶ ὀρνίθειον ζωμὸν πιστεύσω; Cf. Plutarch. Apophthegm. p. 183, A.

16.

Idem VIII, p. 343, E : Διοκλῆς δὲ ὁ ὀψοφάγος, ὥς φησιν Ἡγήσανδρος, πυθομένου τινὸς αὐτοῦ, πότερος χρηστότερος ἰχθὺς, γόγγρος ἢ λάβραξ, Ὁ μὲν ἑρθὸς, ἔφη, ὁ δὲ ὀπτός.

17.

Idem VIII, p. 343, D : Ἀλλὰ μὴν καὶ Ἀρίστιππος ὁ Σωκρατικὸς ὀψοφάγος ἦν· ὅστις καὶ ὑπὸ Πλάτωνός ποτε ὀνειδιζόμενος ἐπὶ τῇ ὀψοφαγίᾳ, ὥς φησι Σωτίων καὶ Ἡγήσανδρος. Γράφει δὲ οὕτως ὁ Δελφός· « Ἀρίστιππος, Πλάτωνος ἐπιτιμήσαντος αὐτῷ, διότι πολλοὺς ἰχθῦς ἠγόρασε, δυοῖν ὀβολοῖν ἔφησεν ἐωνῆσθαι. Τοῦ δὲ

---

in Lysimachum regem, apud Lysimachum vero in Ptolemæum Philadelphum, et adversus alios reges aliis in urbibus. Quamobrem etiam meritas luit pœnas. Navi enim profectum Alexandria, ut tradit Hegesander in Commentariis, quum videretur effugisse periculum (nam et multa alia in regem Ptolemæum acerba dixerat, tum et istud, postquam sororem Arsinoen dixisset uxorem :

Nefandum foramen stimulo pertundis) :

captum in Cauno insula Patroclus, dux Ptolemæi, plumbeo vase inclusum et in altum abductum, mari mersit.

13.

Herodotus Logomimus, ut Hegesander refert, et Archelaus saltator, apud Antiochum regem præ cæteris amicis maximo in honore fuerunt. Illius Antiochi pater, et ipse Antiochus, Sostrati tibicinis filios corporis sui fecerat custodes.

14.

De eodem Hegesander, in Commentariis, hæc scribit : « Dorion, obsoniorum lurco, quum servulus pisces non emisset, flagello castigatum jussit optimorum piscium edicere nomina. Qui quum orphum et glaucisceum et congrum similesque alios enumeraret : *At piscium nomina*, inquit ille, *edere te jussi, non deorum.*

15.

Antagoras poeta puerum non sivit inungere piscem, sed lavare solum, ut narrat Hegesander. Eidem in castris elixanti congrorum patinam, et succincto (ut scribit idem Hegesander) adstans rex Antigonus (Gonatas), ait : *At putasne, Antagora, Homerum res gestas Agamemnonis scripsisse congros elixantem?* Cui ille non inscite respondit : *Tune vero putas, Agamemnonem res illas gessisse curiose inquirentem quis in castris congros elixet?* Aliquando gallinam elixans Antagoras, in balneum se iturum negavit, timens ne jusculum absorbeant pueri. Cui quum diceret Philocydes, matrem ne id fiat curaturam : *Matri igitur*, inquit, *ego jusculum gallinaceum crederem?*

16.

Diocles, obsonii lurco, ut narrat Hegesander, quum ex eo quæsivisset aliquis, uter piscis melior, conger an lupus : respondit « : Ille elixus, hic assus. »

17.

Sed et Aristippus Socraticus obsonii avidus erat : quo nomine cum aliquando reprehensum a Platone narrant Sotion et Hegesander. Qua de re sic scribit Delphus : « Aristippus, reprehensus a Platone quod piscium magnum emisset numerum, duobus obolis se eos emisse dixit. Cui quum

Πλάτωνος εἰπόντος, ὅτι καὶ αὐτὸς ἂν ἠγόρασα τοσούτου, Ὁρᾷς οὖν, εἶπεν, ὦ Πλάτων, ὅτι οὐκ ἐγὼ ὀψοφάγος, ἀλλὰ σὺ φιλάργυρος. »

18.

Idem XII, p. 544, C, de Arist'ppo Cyrenæo : Ἡγήσανδρος γοῦν φησιν, ὡς καὶ ἀδόξου ποτὲ χλισίας παρ' αὐτῷ τυχὼν ἤνεγκεν, ἐρωτήσαντός τε τοῦ Διονυσίου, τί φαίνεται ἡ κατάκλισις πρὸς τὴν χθές, ἔφησε παραπλησίαν εἶναι. « Ἐκείνη τε γάρ, ἔφησεν, ἀδοξεῖ τήμερον χωρισθεῖσα ἐμοῦ, χθὲς δὲ πασῶν ἦν ἐνδοξοτάτη δι' ἡμᾶς. Αὕτη δὲ τήμερον καὶ ἔνδοξος γέγονε διὰ τὴν ἡμετέραν παρουσίαν, χθὲς δὲ ἠδόξει μὴ παρόντος ἐμοῦ. » Καὶ ἐν ἄλλοις δέ φησιν ὁ Ἡγήσανδρος· « Ἀρίστιππος, βαινόμενος μὲν ὑπὸ τῶν τοῦ Διονυσίου θεραπόντων, σκωπτόμενος δ' ἐπὶ τῷ ἀνέχεσθαι ὑπ' Ἀντιφῶντος, Εἰ δ' ἁλιευόμενος ἐτύγχανον, ἔφη, καταλιπὼν τὴν ἐργασίαν ἂν ἀπῆλθον; »

19.

Idem VIII, p. 344, A : Φόρυσκον δέ φησιν Ἡγήσανδρος τὸν ἰχθυοφάγον, οὐ δυνηθέντα ὅσον ἤθελεν ἀφελεῖν τοῦ ἰχθύος, ἀλλ' ἀκολουθήσαντος αὐτῷ πλείονος, εἰπεῖν·

Τὰ δ' ἀντιτείνοντ' αὐτόπρεμν' ἀπόλλυται,

καὶ ὅλον τὸν ἰχθὺν ἀναλῶσαι. Βίων δὲ, προαρπάσαντός τινος τὰ ἐπάνω τοῦ ἰχθύος, στρέψας καὶ αὐτὸς, καὶ δαψιλῶς φαγών, ἐπεῖπεν·

Ἰνὼ δὲ τἀπὶ θάτερ' ἐξειργάζετο.

20.

Idem X, p. 444, E : Ἡγήσανδρος δ' ὁ Δελφὸς καὶ ἐξοίνους τινὰς κέκληκε, λέγων οὕτως· « Κομηὼν καὶ Ῥοδοφῶν, τῶν ἐν Ῥόδῳ πολιτευσαμένων ὄντες, ἦσαν ἔξοινοι. Καὶ ὁ Κομηὼν, εἰς κυβευτὴν σκώπτων, τὸν Ῥοδοφῶντα, ἔλεγεν·

Ὦ γέρον, ἦ μάλα δή σε νέοι τείρουσι κυβευταί.

Ῥοδοφῶν τε ἐκείνῳ τὴν περὶ τὰς γυναῖκας σπουδὴν καὶ τὴν ἀκρασίαν ὠνείδιζεν, οὐδεμιᾶς ἀπεχόμενος λοιδορίας. » Rhodophon Rhodius ille contra Persæum cum Romanis faciendum esse censuit. V. Polyb. XXVII, 6, 3. XXVIII, 2, 3. Idem legatus Romam mittitur, Polyb. XXX, 5, 4 (Ol. 153, 1. 168).

21.

Idem XI, p. 477, E : Ἡγήσανδρος ὁ Δελφὸς Εὐφορίωνά φησι τὸν ποιητὴν, παρὰ Πρυτάνιδι δειπνοῦντα, καὶ ἐπιδεικνυμένου τοῦ Πρυτάνιδος κιβώρια τινα δοκοῦντα πεποιῆσθαι πολυτελῶς, τοῦ κώθωνος εὖ μάλα προβεβηκότος, λαβὼν ἓν τῶν κιβωρίων, ὡς ἔξοινῶν καὶ μεθύων ἐνεούρησε. Prytanis, phil. peripateticus, Hieronymi successor, magister Euphorionis V. Suidas v. Εὐφορίων; Vit. Aristot. II, p. 402 in Biogr. Westermanni; Polyb. V, 93.

22.

Idem X, p. 431, D : Οὐκ ἀγλαφύρως δὲ Λύσανδρος ὁ Σπαρτιάτης, ὥς φησιν Ἡγήσανδρος ἐν Ὑπομνήμασι, τὸν οἶνον ὑδαρῆ πωλούντων τῶν καπήλων ἐν τῷ στρατοπέδῳ, κεκραμένον ἐκέλευσεν αὐτὸν πωλεῖν, ἵν' αὐτὸν ἀκρατέστερον ὠνοῖντο.

Plato respondisset, eo pretio et ipsum empturum eos fuisse : Vides igitur, inquit, mi Plato, non tam me obsonii avidum esse, quam te pecuniæ cupidum. »

18.

Narrat Hegesander, patienter Aristippum tulisse, quum aliquando parum honestus locus ei in convivio esset assignatus : et interroganti Dionysio, *quid ipsi videretur de hodierno loco, cum illo collato, quem pridie obtinuisset?* respondisse : *Nihil differre : ille enim* (inquit) *hodie parum honestus est, quum a me sit remotus; heri autem propter nos fuit honestissimus : hic vero et hodie honestus factus est, a me occupatus; heri vero, quum ego alibi essem, inglorius fuit.* Alibi rursus scribit idem Hegesander : « Aristippus, aqua perfusus a Dionysii famulis, eoque irrisus ab Antiphonte quod patienter tulisset, respondit : *At si piscando dans operam madefactus fuissem, an idcirco relicto opere abiissem?* »

19.

Phoruscum gulosum, narrat Hegesander, quum de pisce quantum voluerat auferre non potuisset, sed major pars eum secuta esset, dixisse :

Quæ resistunt, pereunt stirpitus :

totumque piscem absumpsisse. Bion vero, quum superiorem piscis partem proripuisset aliquis, invertit piscem, largiterque pastus, ait,

Ino ab altera parte negotium confecit.

20.

Hegesander Delphus nonnullos etiam ἐξοίνους appellavit : nempe *vino captos* dicens. Cujus hæc sunt verba : « Comeon et Rhodophon, ex eorum numero qui reipublicam Rhodi administrabant, vino capti erant. Et Comeon quidem Rhodophontem ut aleatorem perstringens, dicebat,

O senex, certe valde te juvenes premunt aleatores.

Rhodophon vero Comeoni mulierum insanum amorem et intemperantiam exprobrabat, nulli parcens probro. »

21.

Hegesander Delphus scribit, Euphorionem poetam, commantem apud Prytanidem, quum ostentasset Prytanis ciboria quædam, quæ pretiose confecta esse videbantur, jamque bene longe progressa esset compotatio, sumpsisse unum ex ciboriis, utpote temulentum atque ebrium, et imminxisse.

22.

Non infestive Lysander Spartanus, ut narrat Hegesander in Commentariis, quum vinum aquosum venderent caupones in castris, jussit ut mixtum illud venderent, quo meracius ipsi emerent.

23.

Idem X, p. 432, B : Ἔπινον οἱ πολλοὶ καὶ ἅλφιτα ἐπιβάλλοντες τῷ οἴνῳ, ὡς ὁ Δελφὸς Ἡγήσανδρός φησιν. Ἐπίνικος γοῦν, Μνησιπτολέμου ἀνάγνωσιν ποιησαμένου τῶν ἱστοριῶν, ἐν αἷς ἐγέγραπτο ὡς Σέλευκος ἀπηλφίτισε, γράψας δρᾶμα Μνησιπτόλεμον καὶ κωμῳδῶν αὐτὸν καὶ περὶ τῆς πόσεως ταῖς ἐκείνου χρώμενος φωναῖς, ἐποίησε λέγοντα·

Ἐπ' ἀλφίτου πίνοντα τοῦ θέρους ποτὲ
ἰδὼν Σέλευκον ἡδέως τὸν βασιλέα,
ἔγραψα, καὶ παρέδειξα τοῖς πολλοῖς, ὅτι,
κἂν τὸ τυχὸν ᾖ πραγμάτιον ἡ σφόδρ' εὐτελές,
σεμνὸν δύναται τοῦθ' ἡ δύναμις ἡ μὴ ποιεῖν.
Γέροντα Θάσιον τόν τε γῆς ἀπ' Ἀττίδος
ἑσμὸν μελίσσης τῆς ἀκραχόλου γλυκὺν,
συγκυρκανήσας ἐν σκύφῳ χυτῆς λίθου,
Δήμητρος ἀκτῇ πᾶν γεφυρώσας ὑγρὸν,
κατησίμωκα πῶμα, καύματος λύσιν.

Ὁ δ' αὐτὸς ἱστορεῖ, κἀν Θηράσι ταῖς (Θηρασίαις?) νήσοις ἐπιτάττοντας λέκιθον ἀντὶ ἀλφίτου πίνειν, καὶ λέγεσθαι ταύτην τὴν πόσιν καλλίονα τῆς ἐξ ἀλφίτων. Cf. Müller. *Min.* p. 337.

24.

Idem I, p. 44, C : Ἡγήσανδρος δ' ὁ Δελφὸς Ἀγχίμολον καὶ Μόσχον φησὶ, τοὺς ἐν Ἤλιδι σοφιστεύσαντας, ὑδροποτῆσαι πάντα τὸν βίον, καὶ μόνα σῦκα προσφερομένους οὐδενὸς ἧττον διακεῖσθαι σώμασιν ἐρρωμένους· τὸν δ' ἱδρῶτα αὐτῶν δυσώδη οὕτως ἔχειν, ὡς πάντας αὐτοὺς ἐκκλίνειν ἐν τοῖς βαλανείοις.

« Aut ἔχειν in εἶναι mutandum, quæ est Eustathii (p. 916,46) scriptura, aut αὐτῶν delendum. » *Dindorf.*

25.

Idem XIII, p. 572, D : Οἶδα δὲ καὶ ἑορτὴν τὴν Ἑταιρίδεια, ἀγομένην ἐν Μαγνησίᾳ, οὐ διὰ τὰς ἑταίρας, ἀλλὰ δι' ἑτέραν αἰτίαν, ἧς μνημονεύει Ἡγήσανδρος, ἐν Ὑπομνήμασι γράφων ὧδε· « Τὴν τῶν Ἑταιριδείων ἑορτὴν συντελοῦσι Μάγνητες. Ἱστοροῦσι δὲ, πρῶτον Ἰάσονα, τὸν Αἴσονος, συναγαγόντα τοὺς Ἀργοναύτας, ἑταιρείῳ Διὶ θῦσαι, καὶ τὴν ἑορτὴν Ἑταιρίδεια προσαγορεῦσαι. Θύουσι δὲ καὶ οἱ Μακεδόνων βασιλεῖς τὰ Ἑταιρίδεια. » Cf. Müller. *Min.* p. 251.

26.

Idem XIII, p. 564, A : Ἡγήσανδρος δ' ἐν τοῖς Ὑπομνήμασι τῶν ἡδυσμάτων φησὶν ἱερᾶν πάντας, οὐ τῶν κρεῶν, οὐδὲ τῶν ἰχθύων· « ἀπογενομένων γοῦν τούτων, οὐδεὶς ἡδέως ἔτι προσφέρεται τὸ κρέας, οὐδὲ τὸν ἰχθὺν, οὐδὲ ἐπιθυμεῖ τῶν ὠμῶν καὶ τῶν ἀνηδύντων. »

27.

Idem XIII, p. 592, B : Ἐπὶ δὲ δυσμαῖς ὢν τοῦ βίου (Sophocles), ὥς φησιν Ἡγήσανδρος, Ἀρχίππην ἠγάπησε τὴν ἑταίραν, καὶ τοῦ βίου κληρονόμον κατέλιπεν. Ὅτε δὲ γηραιῷ ὄντι τῷ Σοφοκλεῖ συνῆν ἡ Ἀρχίππη, ὁ πρότερος αὐτῆς ἐραστὴς Σμικρίνης, ἐρωτώ-

---

23.

Bibebant autem multi polenta in vinum injecta, ut ait Hegesander Delphus. Epinicus quidem, quum Mnesiptolemus suas recitasset Historias, in quibus scriptum erat, Seleucum polenta in potu usum esse, dramate conscripto, cui Mnesiptolemum titulum fecit, comice illum perstrinxit; iisdemque quibus ille de potione ista verbis usus erat loquentem induxit, in hunc modum :

Cum polenta bibentem æstate aliquando
cupide Seleucum quum vidissem regem;
scripto consignavi, eoque documento ostendi hominibus,
quamvis sit vulgaris res et leviuscula,
posse illam mea facultate gravem amplamque reddi.
Grandem natu Thasium et ex Attica terra
fluentum apis florilegæ dulce
quum miscuisset in scypho ex fuso lapide,
Cererisque fragmine omnem subegisset liquorem,
usus sum potione, æstus lenimine.

Narrat idem, in Theradibus insulis (*i. e. in Thera et Therasia inss., uti videtur*) farinam e pisis quoque aut lentibus loco polentæ inspergi vino, atque ita bibi; eamque potionem meliorem perhiberi quam ex polenta.

24.

Hegesander Delphus scribit, Anchimolum et Moschum, in Elide urbe philosophiam et eloquentiam professos, tota vita aquam bibisse; et quum non nisi ficis vescerentur, tam robusto tamen corpore fuisse quam alius quisquam : at eorum suderem adeo oluisse graviter, ut eos in balneis omnes aversarentur.

25.

Memini vero etiam festos quosdam dies celebrari Magnesiæ, quos *Hetæridia* vocant, non ab hetæris meretricibus, sed aliam ob causam; quam exponit Hegesander in Commentariis, ita scribens : « *Hetæridia* festa celebrant Magnetes. Narrant autem, primum Iasonem, Æsonis filium, collectis Argonautis, *Jovi Hetærio* (id est, *Sodalitio* vel *Amicitiæ præsidi*) sacra fecisse, illumque festum diem *Hetæridia* nominasse. Celebrant vero etiam Macedoniæ reges Hetæridia. »

26.

Hegesander in Commentariis ait condimenta amare omnes, non item (nudam per se) carnem aut pisces. « Itaque ubi illa desunt, nemo libenter carne aut pisce vescitur, neque nuda cruda absque condimentis expetit. »

27.

Sophocles quum jam sub exitum vitæ versaretur, ut ait Hegesander, Archippen amavit meretricem, et fortunarum suarum hæredem reliquit. Quum vero cum sene Sophocle consuetudinem Archippe haberet, prior illius amator Smicrines, interrogatus ab aliquo *quid ageret Archippe*, festive respondit : *Sicut noctuæ, sepulcris insidet.*

μενος ὑπό τινος, τί πράττει Ἀρχίππη, χαριέντως ἔφη· « Ὥσπερ αἱ γλαῦκες ἐπὶ τάφων κάθηται. »

28.

Idem XIII, p. 584, F : Μετάνειρα δὲ ἡ ἑταίρα, Δημοκλέους τοῦ παρασίτου, Λαγυνίωνος ἐπίκλην, καταπεσόντος ἔν τινι κονιάματι, « Καὶ γὰρ σὺ, φησὶ, σαυτὸν ἔδωκας, οὗ ψῆφοι εἰσίν. » Διαπηδῶντος δ' αὐτοῦ ἐπὶ τὴν πλησίον κλίνην, « Πρόσεχε, φησὶ, μὴ ἀνατραπῇς. » Τοῦτο ἱστορεῖ Ἡγήσανδρος.

29.

Idem III, 107, E : Ὅτι δ' ἔθος τῷ ἐπίπλῳ περικαλύπτεσθαι τὰ ἡπάτια, Ἡγήσανδρος ὁ Δελφὸς ἐν Ὑπομνήμασί φησι Μετάνειραν τὴν ἑταίραν, ὡς ἐν τοῖς κεκαλυμμένοις ἡπατίοις αὐτὴ πνευμόνιον ἔλαβε, καὶ ὡς περιελοῦσα τὸ στέαρ εἶδεν, ἀνέκραγεν·

Ἀπόλωλα, πέπλων μ' ὤλεσαν περιπτυχαί.

29 a.

Hesychius : Ἀποφάρσις, ἡ ἑταίρα, ὡς Ἡγήσανδρος. « *Meretrix nuda*, a φάρος. V. Hesych. v. ἀφάρωνος. » *Voss.* Eustath. ad Il. π extr. δούλην dici ait ἀποφράτην (ἀποφάρτην?).

30.

Athen. IV, p. 174, A : Κἀν Κύπρῳ δέ φησι τιμᾶσθαι Ἡγήσανδρος ὁ Δελφὸς Δία εἰλαπιναστήν τε καὶ σπλαγχνοτόμον.

31.

Idem VIII, p. 365, D : Ἀργεῖοι δ', ὡς ἐν τοῖς Ὑπομνήμασί φησιν Ἡγήσανδρος, γράφει δ' οὕτως· « Τὴν συμβολὴν τὴν εἰς τὰ συμπόσια ὑπὸ τῶν πινόντων εἰσφερομένην Ἀργεῖοι χῶν καλοῦσι, τὴν δὲ μερίδα αἶσαν. »

32.

Idem XI, p. 479, D : Ἡγήσανδρος δ' ὁ Δελφὸς ἐν Ὑπομνήμασιν, ὧν ἀρχὴ Ἐν τῇ ἀρίστῃ πολιτείᾳ, φησίν· « Ὁ καλούμενος κότταβος παρῆλθεν εἰς τὰ συμπόσια, τῶν περὶ Σικελίαν, ὡς φησι Δικαίαρχος, πρῶτον εἰσαγαγόντων. Τοσαύτη δὲ ἐγένετο σπουδὴ περὶ τὸ ἐπιτήδευμα, ὥστε εἰς τὰ συμπόσια παρεισφέρειν ἄθλα κοττάβια καλούμενα. Εἶτα κύλικες αἱ πρὸς τὸ πρᾶγμα χρήσιμαι μάλιστ' εἶναι δοκοῦσαι κατεσκευάζοντο, καλούμεναι κοτταβίδες. Πρὸς δὲ τούτοις οἶκοι κατεσκευάζοντο κυκλοτερεῖς, ἵνα πάντες, εἰς τὸ μέσον τοῦ κοττάβου τεθέντος, ἐξ ἀποστήματος ἴσου καὶ τόπων ὁμοίων ἀγωνίζοιντο περὶ τῆς νίκης. Οὐ γὰρ μόνον ἐφιλοτιμοῦντο βάλλειν ἐπὶ τὸν σκοπὸν, ἀλλὰ καὶ καλῶς ἕκαστα αὐτῶν. Ἔδει γὰρ εἰς τὸν ἀριστερὸν ἀγκῶνα ἐρείσαντα, καὶ τῇ δεξιᾷ κυκλώσαντα ὑγρῶς ἀφεῖναι τὴν λάταγα· οὕτω γὰρ ἐκάλουν τὸ ἐκπῖπτον ἐκ τῆς κύλικος ὑγρόν· ὥστε ἔνιοι μεῖζον ἐφρόνουν ἐπὶ τῷ καλῶς κοττα-βίζειν, τῶν ἐπὶ τῷ ἀκοντίζειν μέγα φρονούντων. »

33.

Idem I, p. 18, A : Ἡγήσανδρος δέ φησιν, οὐδὲ ἔθος εἶναι ἐν Μακεδονίᾳ καταχλίνεσθαί τινα ἐν δείπνῳ, εἰ μή τις ἔξω λίνων ὢν κεντήσειεν· ἕως δὲ τότε καθήμενοι ἐδείπνουν. Κάσανδρος γοῦν, πέντε καὶ τριάκοντα ὢν ἐτῶν, ἐδείπνει παρὰ τῷ πατρὶ καθήμενος, οὐ δυνάμενος τὸ ἄθλον ἐκτελέσαι, καίπερ ἀνδρεῖος γεγονὼς καὶ κυνηγὸς ἀγαθός.

28.

Metanira meretrix, quum Democles parasitus, cognomine Lagynion, super tectorio opere prolapsus esset : *Nil mirum*, inquit, *quum in locum te immiseris ubi calculi sunt.* Eidem in propinquum lectulum subsilienti : *Cave*, dixit, *ne eversus corruas.* Hoc memoravit Hegesander.

29.

Quia moris erat, jecuscula omento contegi, Hegesander Delphus in Commentariis narrat, Metaniram meretricem, quum in opertis jecusculis ipsa pulmunculam esset nacta, et detracto adipe eam vidisset, exclamasse :

Perii; peplorum me sinuosæ plicæ perdiderunt.

29 a.

Ἀποφάρσις, meretrix, teste Hegesandro.

30.

Similiter in Cypro Hegesander Delphus ait coli *Jovem* εἰλαπιναστὴν (*epulonem*) et σπλαγχνοτόμον (id est, *extorum sectorem*).

31.

Argivi, ut ait Hegesander in Commentaris, cujus ipsa hæc sunt verba : « Argivi symbolam, quæ ad convivia a compotantibus confertur, χῶν appellant; portionem vero, αἶσαν. »

32.

Hegesander Delphus in eo Commentariorum libro, qui ab his verbis incipit, *In optima republica*, scribit : « Cottabus qui vocatur, in convivia transiit, a Siculis primum, ut ait Dicæarchus, introductus. Tantum vero erat hujus instituti studium, ut in convivia introducerent certamina *cottabia* quæ vocantur. Deinde calices, qui videbantur ad hunc usum maxime esse idonei, conficiebantur, quas *cottabidas* vocant. Ad hæc, conclavia construebantur rotunda; ut, cottabo in medio posito, omnes ex æquo intervallo et simili ex statione possent de victoria contendere. Nec enim id solum omni studio connitebantur, ut scopum ferirent, sed et ut eleganter omnia peragerent. Oportebat enim sinistro cubito subnixum, dextra manu molliter in orbem conversa, projicere *latagem* : sic enim vocabant liquorem e calice projectum : ita quidem ut nonnulli multo magis ob ejusmodi dexteritatem quam alii ob jaculandi peritiam superbirent. »

33.

Hegesander scribit, usu receptum fuisse apud Macedones, ut in cœna nemo accumberet, nisi qui aprum extra retia interemisset : qui id non fecissent, hos sedentes cœnasse. Igitur Cassandrum, annos jam quinque supra triginta natum, sedentem cœnavisse cum patre, quod nondum defungi eo certamine potuisset, quamvis et fortis esset et peritus venator.

34.

Idem X, p. 419, D : Τιμόθεος δ' ὁ Κόνωνος, ἐκ τῶν πολυτελῶν καὶ στρατηγικῶν δείπνων παραληφθεὶς ὑπὸ τοῦ Πλάτωνος εἰς τὸ ἐν Ἀκαδημείᾳ συμπόσιον, καὶ ἑστιαθεὶς ἀφελῶς καὶ μουσικῶς, ἔφη, ὡς οἱ παρὰ Πλάτωνι δειπνοῦντες καὶ τῇ ὑστεραίᾳ καλῶς γίνονται. Ὁ δ' Ἡγήσανδρος ἐν τοῖς Ὑπομνήμασιν ἔφη, ὡς καὶ τῇ ὑστεραίᾳ ὁ Τιμόθεος, ἀπαντήσας τῷ Πλάτωνι, εἶπεν· « Ὑμεῖς, ὦ Πλάτων, εὖ δειπνεῖτε μᾶλλον εἰς τὴν ὑστεραίαν ἢ εἰς τὴν παροῦσαν ἡμέραν. » Πύρρων δ' ὁ Ἠλεῖος, τῶν γνωρίμων τινὸς αὐτὸν ὑποδεξαμένου πολυτελῶς, ὡς αὐτὸς (ὁ αὐτὸς?) ἱστορεῖ, « Εἰς τὸ λοιπόν, εἶπεν, οὐχ ἥξω πρὸς σέ, ἂν οὕτως ὑποδέχῃ· ἵνα μήτ' ἐγὼ σὲ ἀηδῶς ὁρῶ καταδαπανώμενον οὐκ ἀναγκαίως, μήτε σὺ θλιβόμενος κακοπαθῇς. Μᾶλλον γὰρ ἡμᾶς τῇ μεθ' ἑαυτῶν συνουσίᾳ προσῆκόν ἐστιν εὐεργετεῖν, ἢ τῷ πλήθει τῶν παρατιθεμένων, ὧν οἱ διακονοῦντες τὰ πλεῖστα δαπανῶσι. » Cf. Ælian. V. H. II, 18.

35.

Id. II, p. 62, C : Ἡγήσανδρος δ' ὁ Δελφὸς ἐν Ἑλλησπόντῳ φησὶν οὔτε ὕδνον γίνεσθαι οὔτε γλαυκίσκον οὔτε θύμον· διὸ Ναυσικλείδην εἰρηκέναι μήτε ἔαρ μήτε φίλους.

36.

Idem III, p. 87, B : Ἡγήσανδρος δ' ἐν Ὑπομνήμασι τὰς τραχείας φησὶ κόγχας ὑπὸ μὲν Μακεδόνων κωρύκους καλεῖσθαι, ὑπὸ δὲ Ἀθηναίων κριούς (v. l. κριούς).

37.

Idem III, p. 108, A : Ἡγήσανδρος δ' ἐν Ὑπομνήμασιν ἐν ταῖς κεφαλαῖς φησι τὸν ἧπατον δύο λίθους ἔχειν, τῇ μὲν αὐγῇ καὶ τῷ χρώματι παραπλησίους τοῖς ὀστρείοις, τῷ δὲ σχήματι ῥομβοειδεῖς.

38.

Idem VI, p. 229, A : Ἡγήσανδρος δ' ὁ Δελφὸς Συρακοσίους φησὶ τὴν μὲν λοπάδα τήγανον καλεῖν, τὸ δὲ τήγανον ξηροτήγανον. Διὸ καὶ Θεοδωρίδαν φάναι ἔν τινι ποιήματίῳ·

Τηγάνῳ εὖ ἥψησεν ἐν ὀψητῆρι καλύμβῳ,

τὴν λοπάδα τήγανον προσαγορεύων.

39.

Idem VII, p. 325, C : Ἡγήσανδρος δὲ ὁ Δελφὸς, τρίγλην παραφέρεσθαι ἐν τοῖς Ἀρτεμισίοις, διὰ τὸ δοκεῖν τοὺς θαλαττίους λαγὼς, θανασίμους ὄντας, θηρεύειν ἐπιμελῶς καὶ καταναλίσκειν. Διόπερ, ὡς ἐπ' ὠφελείᾳ τῶν ἀνθρώπων τοῦτο ποιοῦσα, τῇ κυνηγετικῇ θεῷ ἡ κυνηγέτις ἀνάκειται.

40.

Idem VIII, p. 334, E : Ἡγήσανδρος ἐν τοῖς Ὑπομνήμασί φησιν οὕτως· « Περὶ Ἀπολλωνίαν τὴν Χαλκιδικὴν δύο ποταμοὶ ῥέουσιν, Ἀμμίτης καὶ Ὀλυνθιακός. Ἐμβάλλουσι δὲ ἀμφότεροι εἰς τὴν Βόλβην λίμνην. Ἐπὶ δὲ τοῦ Ὀλυνθιακοῦ μνημεῖόν ἐστιν Ὀλύνθου, τοῦ Ἡρακλέους καὶ Βόλβης υἱοῦ. Κατὰ δὲ τὸν Ἀνθεστηριῶνα καὶ Ἐλαφηβολιῶνα λέγουσιν οἱ ἐπιχώριοι, διότι πέμπει ἡ Βόλβη τὴν ἀπόπυριν Ὀλύνθῳ, καὶ κατὰ τὸν καιρὸν τοῦτον ἀπέραντον πλῆθος ἰχθύων ἐκ τῆς λίμνης εἰς τὸν Ὀλυνθιακὸν ἀναβαίνειν ποταμόν. Ἔστι δὲ βραχὺς,

---

34.

Timotheus, Cononis filius, sumptuosis alias et imperatoriis cœnis assuetus, quum a Platone ad convivium in Academia adhibitus, frugaliter quidem, sed eleganter et erudite esset exceptus, dicebat, qui apud Platonem cœnent, eos etiam postridie bene habere. Hegesander vero in Commentariis ait, Timotheum postridie, quum Platoni obviam esset factus, dixisse : *Vos, o Plato, bene cœnatis in posterum magis diem quam in præsentem.* Pyrrho vero Eleus, a familiarium quodam, ut narrat ipse, exceptus sumptuoso admodum convivio : « Posthac, inquit, non veniam ad te, si ita me excipis : ne et ego doleus te videam multas sine necessitate impensas facientem, et tibi incommodum ac detrimentum afferat nostra consuetudo. Magis enim nos decet mutuis colloquiis nobis invicem benefacere, quam ferculorum multitudine, quorum maximam partem famuli absumunt. »

35.

Hegesander Delphus ait, in Hellesponto neque tuber nasci, neque glauciscum, neque thymum : itaque Nausiclidem dixisse, neque ver ibi esse, neque amicos.

36.

Hegesander in Commentariis asperas conchas a Macedonibus *corycos* vocari ait, ab Atheniensibus vero κρεῖους [*sive* κριούς].

37.

Hegesander in Commentariis scribit, habere hepatum in capite duos lapides, splendore quidem et colore margaritis similes, figura vero rhombum referentes.

38.

Hegesander Delphus ait, Syracusios patinam τήγανον (i. e. *sartaginem*) vocare, sartaginem vero, ξηροτήγανον (i. e. *siccam-sartaginem*); eaque causa Theodoridam quedam in carmine dixisse,

In sartagine (τηγάνῳ) probe elixavit, in qua elixari olei-
nium solet :

ubi patinam, *sartaginem* appellavit.

39.

Hegesander Delphus ait mullum in pompa circumferri solitum in Dianæ solennibus; quod lepores marinos, qui letiferi sunt, strenue persequi et devorare putaretur. Itaque, quasi utilitatis hominum causa id faciens, venatrici deæ venator piscis consecratus est.

40.

Hegesander in Commentariis ita scribit : « Circa Apolloniam Chalcidicam duo fluunt rivi, Ammites et Olynthiacus : quorum uterque in Bolben lacum influit. Ad Olynthiacum est Olynthi monumentum, Herculis filii et Bolbæ. Mensibus igitur Anthesterione et Elaphebolione, ut narrant indigenæ, mittit Bolba apopyrin piscem Olyntho, eoque tempore immensa piscium multitudo in Olynthiacum rivum ascendit. Est autem brevis rivus, ut malleolum pedis vix tegat aqua : nihilo vero minus tanta ascendit piscium multitudo, ut

ὥστε μόλις κρύπτειν τὸ σφυρόν· ἀλλ' οὐδὲν ἧττον τοσοῦτον ἔρχεται πλῆθος ἰχθύων, ὥστε τοὺς περιοίκους ἅπαντας ἱκανὸν εἰς τὴν ἑαυτῶν χρείαν συντιθέναι τάριχος. Θαυμαστὸν δέ ἐστι τὸ μὴ παραλλάττειν τὸ τοῦ Ὀλύνθου μνημεῖον. Πρότερον μὲν οὖν φασι τοὺς κατὰ τὴν Ἀπολλωνίαν Ἐλαφηβολιῶνος τὰ νόμιμα συντελεῖν τοῖς τελευτήσασι, νῦν δὲ Ἀνθεστηριῶνος. Διὰ ταύτην οὖν τὴν αἰτίαν μόνοις τούτοις τοῖς μησὶ τοὺς ἰχθῦς τὴν ἀνάβασιν ποιεῖσθαι, ἐν οἷς τοὺς τετελευτηκότας εἰώθασι τιμᾶν. »

41.

Idem II, p. 52, A : Πύθερμος δὲ ἱστορεῖ, ὥς φησιν Ἡγήσανδρος, καθ' αὑτὸν τὰς συκαμίνους οὐκ ἐνεγκεῖν καρπὸν ἐτῶν εἴκοσι, καὶ γενέσθαι ἐπιδημίαν ποδαγρικὴν τοσαύτην, ὥστε μὴ μόνον ἄνδρας τῷ πάθει ἐνσχεθῆναι, ἀλλὰ καὶ παῖδας καὶ κόρας καὶ εὐνούχους, ἔτι δὲ γυναῖκας. Περιπεσεῖν δὲ οὕτω τὸ δεινὸν καὶ αἰπολίῳ, ὡς τὰ δύο μέρη τῶν προβάτων ἐνσχεθῆναι τῷ αὐτῷ πάθει.

Idem p. 83, A, apud Hegesandrum citri nusquam mentionem fieri dicit.

42.

Idem IX, p. 400, D : Ἡγήσανδρος δ' ὁ Δελφὸς ἐν Ὑπομνήμασι, κατὰ τὴν Ἀντιγόνου τοῦ Γονατᾶ φησι βασιλείαν τοσοῦτον πλῆθος γενέσθαι λαγῶν ἐν Ἀστυπαλαίᾳ, ὡς τοὺς Ἀστυπαλαιεῖς περὶ αὐτῶν μαντεύσασθαι. Καὶ τὴν Πυθίαν εἰπεῖν, κύνας τρέφειν καὶ κυνηγετεῖν· ἁλῶναί τε ἐν ἐνιαυτῷ πλείους τῶν ἑξακισχιλίων. Ἐγένετο δὲ τὸ πλῆθος τοῦτο, Ἀναφαίου τινὸς ἐμβαλόντος δύο λαγωοὺς εἰς τὴν νῆσον· ὡς καὶ πρότερον, Ἀστυπαλαιέως τινὸς ἀφέντος δύο πέρδικας εἰς τὴν Ἀνάφην, τοσοῦτον πλῆθος ἐγένετο περδίκων ἐν τῇ Ἀνάφῃ, ὡς κινδυνεῦσαι ἀναστάτους γενέσθαι τοὺς κατοικοῦντας. Κατ' ἀρχὰς δὲ ἡ μὲν Ἀστυπάλαια οὐκ εἶχε λαγώς, ἀλλὰ πέρδικας.

43.

Idem XIV, p. 652, F : Θεόπομπος δ' Εἰρήνῃ, τὰς Τιθρασίας ἐπαινῶν ἰσχάδας, φησὶν οὕτως·

Μᾶζαι, πλακοῦντες, ἰσχάδες Τιθράσιαι.

Οὕτω δὲ ἦσαν περισπούδαστοι πᾶσιν ἀνθρώποις αἱ ἰσχάδες (ὄντως γὰρ, κατὰ τὸν Ἀριστοφάνην

Οὐδὲν γὰρ ὄντως γλυκύτερον τῶν ἰσχάδων),

ὡς καὶ Ἀμιτροχάτην, τὸν τῶν Ἰνδῶν βασιλέα, γράψαι Ἀντιόχῳ, ἀξιοῦντα (φησὶν Ἡγήσανδρος) πέμψαι αὐτῷ γλυκὺν, καὶ ἰσχάδας, καὶ σοφιστὴν ἀγοράσαντα. Καὶ τὸν Ἀντίοχον ἀντιγράψαι· « Ἰσχάδας μὲν καὶ γλυκὺν ἀποστελοῦμέν σοι, σοφιστὴν δ' ἐν Ἕλλησιν οὐ νόμιμον πωλεῖσθαι. » Cf. Droysen. *Hellenism.* II, p. 319.

44.

Idem XIV, p. 656, C : Περὶ δὲ περδίκων τί δεῖ καὶ λέγειν ἐμὲ, πλεόνων εἰρημένων ὑφ' ὑμῶν; ἀλλ' οὐ παραλείψω τὸ ἱστορηθὲν ὑπὸ Ἡγησάνδρου ἐν τοῖς Ὑπομνήμασιν. Φησὶ γὰρ ὅτι Σάμιοι, πλεύσαντες εἰς Σύβαριν καὶ κατασχόντες τὴν Σιρῖτιν χώραν, περδίκων ἀναπτάντων καὶ ποιησάντων ψόφον, ἐκπλαγέντες ἔφυγον, καὶ ἐμβάντες εἰς τὰς ναῦς ἀπέπλευσαν.

45.

Περὶ ἀνδριάντων καὶ ἀγαλμάτων.

Idem V, p. 210, B : Ἡγήσανδρος δ' ὁ Δελφὸς ἐν

---

cunctes accolæ salsamentorum copiam, quæ ipsorum usui sufficiat, condiant. Mirum est vero, non ultra Olynthi monumentum eos ascendere. Olim igitur, aiunt, Elaphebolione mense Apolloniatas defunctorum manibus celebrasse inferias, nunc vero Anthesterione : eamque ob causam solis his mensibus pisces ascendere, quibus mensibus defunctis justa facere consuessent. »

41.

Pythermus, ut refert Hegesander, memoriæ prodidit, sua ætate moros viginti annis fructum non edidisse, et epidemicum morbum podagricum exstitisse tam late grassantem, ut non modo viri, sed et pueri et puellæ et eunuchi et mulieres malo illo corriperentur. In eundemque morbum etiam pecudum greges incidisse, adeo ut ovium duas partes malum illud astrixerit.

42.

Narrat Hegesander Delphus in Commentariis, regnante Antigono Gonata, tantam leporum multitudinem fuisse in Astypalæa insula, ut super eis oraculum consulerent Astypalæenses. Quibus quum respondisset Pythia, *canes alerent, et venarentur,* captos esse uno anno ultra sex millia. Exstiterat autem illa multitudo ex quo Anaphæus quidam duos lepores in eam insulam conjecisset : quemadmodum ante id tempus, quum Astypalæensis quidam duas perdices in Anaphen dimisisset, tanta perdicum multitudo in illa insula prognata est, ut propemodum e patria emigrare cogerentur insulani. Ante id tempus perdices quidem habuerat Astypalæa, sed nullos lepores.

43.

Theopompus in Pace *Tithrasias* laudans caricas, ait :

Mazæ, placentæ, caricæ Tithrasiæ.

Tanto vero studio omnibus hominibus expetitæ erant caricæ (*Re vera enim,* ut ait Aristophanes, *re vera nihil dulcius quam caricæ*), ut Amitrochates etiam, Indiæ rex, Antiocho scriberet, (quod tradit Hegesander) petens ab eo, *emeret sibi mitteretque dulce vinum, caricas, et sophistam.* Cui Antiochus rescripsit : *Caricas quidem et vinum dulce tibi mittemus : sophistam vero apud Græcos vendi prohibent leges.*

44.

De perdicibus vero quid dicam post tam multa, quæ a vobis dicta sunt? Nec tamen prætermittam id quod ab Hegesandro narratur in Commentariis. Ait enim, Samios Sybarin navigantes, quum Siritin regionem tenuissent, evolantibus cum magno strepitu perdicibus territos aufugisse, et conscensis navibus discessisse.

45.

Hegesander Delphus in Commentario qui inscribitur

τῷ ἐπιγραφομένῳ Ὑπομνήματι Ἀνδριάντων καὶ ἀγαλμάτων, Γλαύκου φησὶ τοῦ Χίου τὸ ἐν Δελφοῖς ὑπόστημα, οἷον ἐγγυθήκην τινὰ σιδηρᾶν, ἀνάθημα Ἀλυάττου· οὗ ὁ Ἡρόδοτος (1, 25) μνημονεύει, ὑποχρητηρίδιον αὐτὸ καλῶν. Καὶ ὁ Ἡγήσανδρος ταὐτὰ λέγει. Alterutro loco Hegesandri nomen corruptum esse puto, atque reponendum *Alexandridem* Delphum, quem monimenta Delphica explicasse bene notum est.

46.

Bekker Anecd. p. 377, 25 : Ἀλκυονίδες ἡμέραι· περὶ τοῦ ἀριθμοῦ διαφέρονται. Σιμωνίδης γὰρ ἐν Πενταθλοις ια' (l. ιδ') φησὶν αὐτὰς, καὶ Ἀριστοτέλης ἐν τοῖς Περὶ ζώων. Δημαγόρας δὲ ὁ Σάμιος ἑπτά, Φιλόχορος ἐννέα. Τὸν δὲ ἐπ' αὐταῖς μῦθον Ἀγήσανδρος (Suid. Ἡγήσανδρος) ἐν τοῖς Περὶ * Ὑπομνήμασι λέγει οὕτως· « Ἀλκυονέως τοῦ γίγαντος θυγατέρες ἦσαν [Φθονία], Χθονία, Ἄνθη, Μεθώνη, Ἀλκίππα, Παλλήνη, Δριμὼ, Ἀστερίη. Αὗται μετὰ τὴν τοῦ πατρὸς τελευτὴν ἀπὸ Κανασταίου, ὅ ἐστιν ἄκρον τῆς Πελλήνης, ἔρριψαν αὑτὰς εἰς τὴν θάλασσαν. Ἀμφιτρίτη δ' αὐτὰς ὄρνιθας ἐποίησε, καὶ ἀπὸ τοῦ πατρὸς Ἀλκυόνες ἐκλήθησαν. » Αἱ δὲ νήνεμοι καὶ γαλήνην ἔχουσαι ἡμέραι ἀλκυονίδες καλοῦνται.

Eadem Suidas s. v., nisi quod pro Φθονία, Χθονία habet Φωσθονία, et in antec. ἐν τοῖς Περὶ ὑπομνημάτων. Ap. Bekker. pro ὑπομνήμασι est ὑπομνήματι; fortasse igitur scribere præstat ἐν τῷ Περὶ * ὑπομνήματι, collat. fr. 45. Ceterum cf. Demagoræ Samii fragm. 3.

HEGESANDER SALAMINIUS.

Tzetzes Lyc. 883 : Ἀργὼ ἐκλήθη... ὅτι ἐν Ἄργει ἐναυπηγήθη, ὡς φησιν Ἡγήσανδρος ὁ Σαλαμίνιος.

Hic procul dubio est idem qui Cassander dicitur ad Lyc. v. 177, ubi Tzetzes se fabularum interpretandarum peritiorem esse jactat τοῦ Πολυΐστορος Ἀλεξάνδρου καὶ Ἀπολλοδώρου καὶ Ἀρτέμωνος τοῦ Περγαμηνοῦ καὶ Κασσάνδρου τοῦ Σαλαμινίου. Cassandrum nescio quem commemorat Censorinus De die nat. c. 18, c. 4 ubi : *Cassandrus tricies sexies centenum millium* (sc. annorum esse tὸν μέγαν ἐνιαυτὸν statuit). Quod Thryllitzschius conjecit, apud Tzetzem pro Hegesandro scribendum esse Hegesiam (Salaminium, Cypriorum auct.), parum se commendat. Ceterum quæ Tzetzes l. l. ex Hegesandro affert, eadem apud Etym. M. v. Ἀργὼ afferuntur ex *Hegesippo* (fr. 5).

HEGESIDEMUS CYTHNIUS.

« Hegesidemus utrum historiam an aliud scripserit adhuc quæro. Historicum quidem est cujus causa laudatur Plinio H. N. IX, 8 : *Similia de puero in Iasso urbe memorantur, cujus amore spectatus* (sc. delphinus) *longo tempore, dum abeuntem in litus avide sequitur, in arenam invectus exspiravit. Puerum Alexander Magnus Babylone Neptuni sacerdotio præfecit, amorem illum numinis propitii fuisse interpretatus. In eadem urbe Iasso Hegesidemus scribit et alium puerum Hermiam nomine, similiter maria perequitantem, quum repentinæ procellæ fluctibus exanimatus esset, relatum : delphinumque causam leti fatentem non reversum in maria, atque in sicco exspirasse.* Eadem refert, atque Hegesidemum similiter laudat Solin. c. 18. » Vossius. *Cythnium* auctorem nominat Plinius lib. I inter fontes libri IX. Eandem historiam fusius narrat Myrsilus Lesbius ap. Plutarch. De sollert. anim. c. 36, p. 984 E. Ex Hegesidemo fluxisse suspicor quæ Plutarch. l. l. de Cœrano Pario tradit, qui inter Parum et Naxum naufragium passus a delphino in *Cythnum* (corrupte libri Σκύνθου) delatus sit κατὰ σπήλαιον, ὃ δείκνυται μέχρι νῦν, καὶ καλεῖται Κοιράνιον κτλ. — Hegesidamum, magistrum Hippiæ Elei, memorat Suidas v. Ἱππίας.

HEGESIPPUS MECYBERNÆUS.

Stephan. Byz. : Μηκύβερνα, πόλις Παλλήνης, τῆς ἐν Θράκῃ Χερρονήσου. Ἑκαταῖος Εὐρώπῃ. Ὁ πολίτης Μηκυβερναῖος· οὕτως γὰρ ἀναγράφεται Ἡγήσιππος ὁ τὰ Παλληνιακὰ συντεταχὼς, καὶ Φιλωνίδης καὶ ἄλλοι.

De statuis et signis, Glauci Chii, ait, suppositorium, quod Delphis est, veluti engythecam quandam esse ferream, Halyatti donum : cujus etiam Herodotus meminit, ὑποχρητηρίδιον vocans (id est, *crateris suppositorium* vel *basin*) : cum quo consentit Hegesander.

46.

Alcyonii dii. De numero eorum scriptores inter se dissentiunt. Simonides enim in Quinquertionibus undecim [*quattuordecim*] esse dicit, ut Aristoteles in Historia animalium : Diagoras vero Samius septem, Philochorus novem. Hegesander in Commentariis de * * hanc de iis fabulam narrat : « Alcyonei gigantis filiæ fuerunt [Phthonia,] Chthonia, Anthe, Methone, Alcippe, Pallene, Drimo, Asteria. Hæc post patris obitum de Canastræo, quod est Pallenes promontorium, in mare se præcipites dederunt; ab Amphitrite vero in aves mutatæ de patre Alcyones appellatæ sunt. » Ab his dies sereni et maris tranquillitatem habentes Alcyonii vocantur.

Argo navis inde nomen habet, quod est in Argolide compacta, ut ait Hegesander Salaminius.

Dionysius Halicarn. A. R. I, 49, p. 122 R.: Κεφάλων Γεργίθιος καὶ Ἡγήσιππος ὁ Περὶ Παλλήνης γράψας, ἄνδρες ἀρχαῖοι καὶ λόγου ἄξιοι. Quod antiquitatem virorum attinet, de Cephalone Dionysius erravit; Hegesippum num jure virum antiquum dicat, haud liquet. De aliis Hegesippis vide Vossium p. 448.

ΠΑΛΛΗΝΙΑΚΑ.

1.

Parthenius Erot. c. 6: Περὶ Παλλήνης. Ἱστορεῖ Διογένης καὶ Ἡγήσιππος ἐν Παλληνιακοῖς. Λέγεται καὶ Σίθονα, τὸν Ὀδομάντων βασιλέα, γεννῆσαι θυγατέρα Παλλήνην, καλήν τε καὶ ἐπίχαριν, καὶ διὰ τοῦτο ἐπὶ πλεῖστον χωρῆσαι κλέος αὐτῆς, ᾠοιτᾶν τε μνηστῆρας οὐ μόνον ἀπ' αὐτῆς Θράκης, ἀλλὰ καὶ ἔτι πρόσωθέν τινας, ἀπό τε Ἰλλυρίδος καὶ τῶν ἐπὶ Ταναΐδος ποταμοῦ κατῳκημένων· τὸν δὲ Σίθονα πρῶτον μὲν κελεύειν τοὺς ἀφικνουμένους μνηστῆρας πρὸς μάχην ἰέναι τὴν κόρην ἔχοντα, εἰ δὲ ἥττων φανείη, τεθνάναι· τούτῳ τε τῷ τρόπῳ πάνυ συχνοὺς ἀνῃρήκει. Μετὰ δὲ, ὡς αὐτόν τε ἡ πλείων ἰσχὺς ἐπιλελοίπει, ἔγνωστό τε αὐτῷ τὴν κόρην ἁρμόσασθαι, δύο μνηστῆρας ἀφιγμένους, Δρύαντά τε καὶ Κλεῖτον, ἐκέλευεν, ἄθλου προκειμένου τῆς κόρης, ἀλλήλοις διαμάχεσθαι, καὶ τὸν μὲν τεθνάναι, τὸν δὲ περιγενόμενον τήν τε βασιλείαν καὶ τὴν παῖδα ἔχειν. Τῆς δὲ ἀφωρισμένης ἡμέρας παρούσης, ἡ Παλλήνη, ἔτυχε γὰρ ἐρῶσα τοῦ Κλείτου, πάνυ ὠρρώδει περὶ αὐτοῦ· καὶ σημῆναι μὲν οὐκ ἐτόλμα τινὶ τῶν ἀμφ' αὐτὸν, δάκρυα δὲ πολλὰ ἐχεῖτο τῶν παρειῶν αὐτῆς, ἕως ὅτε τροφεὺς αὐτῆς πρεσβύτης ἀναπυνθανόμενος καὶ ἐπιγνοὺς τὸ πάθος, τῇ μὲν θαρρεῖν παρεκελεύσατο, ὡς ᾗ βούλεται, ταύτῃ τοῦ πράγματος χωρήσοντος· αὐτὸς δὲ κρύφα ὑπέρχεται τὸν ἡνίοχον τοῦ Δρύαντος, καὶ αὐτῷ χρυσὸν πολὺν ὁμολογήσας, πείθει διὰ τῶν ἁρματηγῶν τροχῶν μὴ διεῖναι τὰς περόνας. Ἔνθα δὴ, ὡς ἐς μάχην ἐξήεσαν, καὶ ἤλαυνεν ὁ Δρύας ἐπὶ τὸν Κλεῖτον, καὶ οἱ τροχοὶ περιερρύησαν αὐτῷ τῶν ἁρμάτων, καὶ οὕτως πεσόντα αὐτὸν ἐπιδραμὼν ὁ Κλεῖτος ἀναιρεῖ. Αἰσθόμενος δὲ ὁ Σίθων τόν τε ἔρωτα καὶ τὴν ἐπιβουλὴν τῆς θυγατρὸς, μάλα μεγάλην πυρὰν νήσας καὶ ἐπιθεὶς τὸν Δρύαντα, ᾤετο συνεπισφάξειν καὶ τὴν Παλλήνην. Φαντάσματος δὲ θείου γενομένου καὶ ἐξαπιναίως ὕδατος ἐξ οὐρανοῦ πολλοῦ καταρραγέντος, μετέγνω τε καὶ γάμοις ἁρεσάμενος τὸν παρόντα Θρᾳκῶν ὅμιλον, ἐρίηται τῷ Κλείτῳ τὴν κόρην ἄγεσθαι.

Διογένης] in Θεαγένης mutandum esse probabiliter conj. Gale: Th. Macedonicorum scriptorem, in hac ipsa historia una cum Hegesippo laudat Steph. Byz. v. Παλλήνη. Possis quoque Θεογένης, quod fortasse præferendum; cf. Duker. ad Thuc. IV, 27, ubi idem in codd. dissensus. — πρὸς μάχην ἰέναι τὸν κόρην ἔχοντα.] locus varie tentatus. « Mihi locus emendatione egere non videtur: si tamen eget, nihil mutem nisi ἔχοντα in ἔξοντα. Sensus: *procorum undique confluentium unumquemque virginem potiturum certamen* (secum) *inire jussit Sithо*. Duplex accusativus (μνηστῆρας, ἔχοντα) neminem offendet. » Passov., ap. quem sicut ap. Westermannum v. ceterorum conamina.

2.

Steph. Byz. v. Παλλήνη. Vide Theagenis fragm. 11.

3.

Dionysius Hal. A. R. I, 49: Οἱ μὲν γὰρ ἕως Θράκης ἀγαγόντες αὐτὸν (sc. Αἰνείαν), ἐκεῖ λέγουσι τελευτῆσαι τὸν βίον, ὧν ἔστι Κεφάλων ὁ Γεργίθιος καὶ Ἡγήσιππος ὁ Περὶ Παλλήνης γράψας, ἄνδρες ἀρχαῖοι καὶ λόγου ἄξιοι. Cf. Cephal. fr. 4.

RES PALLENENSIUM.

1.

De Pallene. Narrat Diogenes et Hegesippus in Palleniacis. Aiunt Sithona Odomantum regem genuisse filiam Pallenen, pulchram sane et gratiosam, ut eo nomine plurimum ejus fama increbresceret, venirentque ad eam proci non solum a Thracia, sed etiam a remotioribus locis quidam, ex Illyride et ex habitantibus ad fluvium Tanaim. Sithonem autem aiunt primum quum venissent proci, pugnam secum committere jussisse, et siquidem quis fortiter prælietur, filiam habiturum; si vero inferior appareat, moriturum. Hoc autem modo valde multos sustulit. Postea vero quum vires ipsum destituerent, filiam collocare volens, duos procos invicem confligere jussit, Dryantem et Clitum, proposito victoriæ præmio, ita ut altero occiso, qui superesset, et regno et filia potiretur. Definita autem instante die, Pallene vehementi Cliti amore flagrans, maxime timebat illi; neque tamen ulli ex familia ejus audebat id indicare. Multas itaque lacrimas incassum effundebat, donec senex nutritor ejus eam percunctatus, cognito dolore, bene sperare jussisset, tanquam quo ipse velit res omnis sit inclinatura. Is igitur clam convenit aurigam Dryantis, auroque multo promisso, persuadet ut ne fibulas per currus rotas connectat. Unde sane quum ad pugnam procederent, ac inveheretur Dryas in Clitum, rotæ ei de curru deciderunt, atque sic ipsum de curru prolapsum invadens Clitus occidit. Sithon vero amore et insidiis filiæ cognitis, ingentem pyram exstruxit, cui imposuit Dryantem, in animo habens simul mactare et Pallenen. At spectro divinitus apparente, ac aqua multa repente de cœlo effusa, sententiam mutavit, ac nuptiis apparatis, præsentem Thracum multitudinem placat, filiamque Clito uxorem ducere permittit.

2.

Nonnulli Æneam usque in Thraciam venisse, ibique vita functum esse dicunt, quorum in numero est Cephalon Gergithius et Hegesippus qui De Pallene scripsit, viri antiqui neque contemnendi.

ΜΙΛΗΣΙΑΚΑ.

4.

E LIBRO PRIMO.

Parthenius Erot. c. 16 : Περὶ Λαοδίκης. Ἱστορεῖ Ἡγήσιππος Μιλησιακῶν α'. Ἐλέχθη δὲ καὶ περὶ Λαοδίκης ὅδε λόγος, ὡς ἄρα παραγενομένων ἐπὶ Ἑλένης ἀπαίτησιν Διομήδους καὶ Ἀκάμαντος, πολλὴν ἐπιθυμίαν ἔχειν μιγῆναι παντάπασι νέῳ ὄντι Ἀκάμαντι, καὶ μέχρι μέν τινος ὑπ' αἰδοῦς κατέχεσθαι, ὕστερον δὲ νικωμένην ὑπὸ τοῦ πάθους ἀνακοινώσασθαι Περσέως γυναικὶ, Φιλοβίᾳ αὐτῇ ὄνομα, παρακαλεῖν δὲ αὐτὴν, ὅσον οὐκ ἤδη διοιχομένῃ ἀρήγειν αὐτῇ. Κατοικτείρουσα δὲ τὴν συμφορὰν τῆς κόρης δεῖται τοῦ Περσέως, ὅπως συνεργὸς αὐτῇ γένηται, ἐκλεύσῃ τε ξενίαν καὶ φιλότητα τίθεσθαι πρὸς τὸν Ἀκάμαντα. Περσεὺς δὲ τὸ μὲν καὶ τῇ γυναικὶ βουλόμενος ἁρμόδιος εἶναι, τὸ δὲ καὶ τὴν Λαοδίκην οἰκτείρων, πάσῃ μηχανῇ ἐπεὶ τὸν Ἀκάμαντα εἰς Δάρδανον ἀφικέσθαι πείθει (καθίστατο γὰρ ὕπαρχος τοῦ χωρίου), ἦλθε καὶ Λαοδίκη ὡς εἰς ἑορτήν τινα σὺν ἄλλαις τῶν Τρῳάδων ἔτι παρθένος οὖσα. Ἔνθα δὴ παντοδαπὴν θοίνην ἑτοιμασάμενος συγκατακλίνει καὶ τὴν Λαοδίκην αὐτῷ, φάμενος μίαν εἶναι τῶν τοῦ βασιλέως παλλακίδων. Καὶ Λαοδίκη μὲν οὕτως ἐξέπλησε τὴν ἐπιθυμίαν, χρόνου δὲ προϊόντος γίγνεται τῷ Ἀκάμαντι υἱὸς Μούνιτος, ὃν ὑπ' Αἴθρᾳ τραφέντα μετὰ Τροίας ἅλωσιν διεκόμισεν ἐπ' οἶκου· καὶ αὐτὸν θηρεύοντα ἐν Ὀλύνθῳ τῆς Θρᾴκης ὄφις ἀνεῖλεν.

Ἐπεὶ τὸν Ἀκ... ἦλθε καὶ] Passovius vertit : *Perseus dum Acamanti ne non veniat suadet, venit etiam Laodice.* Quod sane claudicat. Legrand. vocem ἐπεὶ delet, post ἦλθε addit δέ. Jacobs in Ephem. Hal. 1806 nr. 282 proponit πάσῃ μ. ἐπείγων τὸν Ἀ.; idem postea ad Anthol. tom. XII, p. 208 et in Addit. anim. in Athen. p. 267 : π. μηχ. ἐπῄει τὸν Ἀκ. καὶ εἰς Δ. ἀ. π. — Historiam de Laodice, Priami f., eodem modo narravit Euphorio ap. Tzetz. ad Lyc. 494 (p. 125 in fragm. Euphor. ed. Meinek.); quem reprehendit Pausanias X, 26, 8 (Εὐφορίων... σὺν οὐδενὶ εἰκότι τὰ εἰς τὴν Λαοδίκην ἐποίησε). Aliorum narrationes v. ap. Heyn. ad Apollodor. p. 302.

Ex Milesiacis Hegesippi fortasse fluxit etiam Parthenii (c. 14) narratio de Antheo, quam prodere ait Aristotelem καὶ τοὺς τὰ Μιλησιακὰ (γράψαντας).

INCERTA.

5.

Etym. M. p. 136, 32 : Ἀργὼ ἡ ναῦς εἴρηται ὅτι ἐν Ἄργει τῇ πόλει κατασκευάσθη, ὡς Ἡγήσιππος ὁ ἱστορικός. Eadem ex *Hegesandro Salaminio* affert Tzetzes ad Lycophr. 883.

6.

Schol. Vatican. Eurip. Rhes. 28 : Διττὰς δὲ τὰς Εὐρώπας ἀναγράφουσιν ἔνιοι· μίαν μὲν Ὠκεανίδα.... ἑτέραν δὲ Φοινίσσαν καὶ Ἀγήνορος... Εἰσὶ δὲ οἳ καὶ τρίτην ἀναγράφουσι, καθάπερ Ἡγήσιππος ἐν τοῖς Παλληνιακοῖς γράφων οὕτως· « Κάδμος σὺν τῇ μητρὶ τῆς Εὐρώπης Τηλεφάνῃ ἐπῄει πρὸς (περὶ cod.) Ἀθήνας (?) καὶ ἐπυνθάνετο Εὐρώπην ἔχεσθαι ἐν Θρᾴκῃ, καὶ οὕτως ἀφίκετο εἰς τὴν καταντιπέραν ἤπειρον, καὶ ἦρχεν ἐν τῇ χώρᾳ ταύτῃ πάντων. Εὐρώπῃ [δὲ] τοῦ ἀνδρὸς ἀπολειφθείσῃ οὐχ ἡ Φοίνικος, ἀλλ' ἐπιχωρία τις γυνή, ἀφ' ἧς καὶ ἡ ἤπειρος ἅπασα ἡ πρὸς Βορέαν ἄνεμον Εὐρώπη κέκληται. »

7.

Bekker. Anecd. p. 1185 : Σατύας, Σατύαντος, παρ' Ἡγησίππῳ. Ἔστι δὲ ὄνομα κύριον.

RES MILESIORUM.

4.

De Laodice. Narrat Hegesippus libro primo Milesiacorum. Fertur etiam de Laodice hic sermo. Quum ob Helenam repetendam Diomedes et Acamas venissent, eam multo desiderio flagrasse, quo possit juveni admodum Acamanti misceri; et aliquamdiu quidem præ pudore se cohibuisse. Post vero ab affectu victam communicasse rem Persei uxori nomine Philobiæ, illamque sic advocasse, ut quantum tandem posset, jamjam pereunti auxilium ferret. Quare illa puellæ calamitatem miserta, Perseum adit quo se in re consequenda juvet, jubens eum hospitalitatem et amicitiam cum Acamante inire. Perseus itaque partim ut uxoris voluntatem impleret, partim Laodices misertus, omni conatu Acamantem persuadet, quo se in Dardanum conferat: ejus enim regionis præfectus Perseus erat. Venit ergo eo quoque Laodice tanquam ad festum quoddam, a Troadibus quibusdam comitata, adhuc virgo exsistens. Ubi quum opiparum convivium apparasset, in eodem lecto collocat Laodicen cum ipso, inquiens unam ex regiis pellicibus esse. Atque hoc quidem modo Laodice desiderium suum explevit. Progressu autem temporis filius nascitur Acamanti Munitus, quem ab Æthra enutritum post Trojæ captivitatem transportavit in domum, eumque venantem in Olyntho Thraciæ serpens occidit.

5.

Argo navis inde dicta, quod Argis constructa est, ut Hegesippus historicus ait.

6.

Nonnulli duas Europas distinguunt, alteram Oceanidem, alteram Phœniciam Agenoris filiam. Sunt etiam qui tertiam exhibeant, sicut Hegesippus in Palleniacis ita scribens : « Cadmus cum matre Europæ Telephane Athenas venit, ibique comperit Europam quandam degere in Thracia. Atque sic venit in continentem oppositam, et omnibus in hac terra imperavit. Europa vero illa, quam vir dereliquerat, non erat Phœnicis filia, sed indigena quædam mulier, a qua continens terra, quæ boream versus sita est, universa appellata est Europa. »

7.

Satyas, Satyantis, apud Hegesippum. Est vero nomen proprium.

HELIODORUS ATHENIENSIS.

Heliodorus Atheniensis periegeta post tempora Antiochi Epiphanis (175-164) scripsit, siquidem quæ apud Athenæum p. 45, C (fr. 6) ex Heliodoro afferuntur, ad Atheniensem Nostrum pertinent. Condidit libros quindecim (fr. 5) de acropolis Athenarum ædificiis, statuis, anathematis, atque opus Περὶ τῶν Ἀθήνησι τριπόδων (fr. 7), et fortasse alia quædam similia. Ceterum qui apud Plutarchum in Mor. p. 849, C, vulgo exhibetur Ἡλιόδωρος ἐν γ' Περὶ μνημάτων, monente Ruhnkenio (Hist. cr. or. p. 86), esse debet Διόδωρος (v. Diodori Perieg. fr. 2, tom. II, p. 354). Reliquos Heliodoros recenset Fabricius B. Gr. tom. VI, p. 797 sqq. De grammaticis hujus nominis doctissime agit Ritschl. *Ueb. d. Alex. Bibl.* p. 137-147.

ΠΕΡΙ ΤΗΣ ΑΘΗΝΗΣΙ ΑΚΡΟΠΟΛΕΩΣ.

E LIBRO PRIMO.

1.

Harpocratio v. Προπύλαια ταῦτα. — Περὶ δὲ τῶν Προπυλαίων τῆς ἀκροπόλεως, ὡς ἐπὶ Εὐθυμένους ἄρχοντος οἰκοδομεῖν ἤρξαντο Ἀθηναῖοι, Μνησικλέους ἀρχιτεκτοῦντος, ἄλλοι τε ἱστορήκασι καὶ Φιλόχορος (fr. 98) ἐν τῇ δ'. Ἡλιόδωρος δ' ἐν α' Περὶ τῆς Ἀθήνησιν ἀκροπόλεως μεθ' ἕτερα καὶ ταῦτά φησιν· « Ἐν ἔτεσι μὲν ε' παντελῶς ἐξεποιήθη, τάλαντα δὲ ἀνηλώθη δισχίλια ιϐ'· ε' δὲ πύλας ἐποίησαν, δι' ὧν εἰς τὴν ἀκρόπολιν εἰσίασιν. » Eadem Photius et Suidas.

2.

Idem : Νίκη Ἀθηνᾶ. Λυκοῦργος ἐν τῷ Περὶ τῆς ἱερείας. Ὅτι δὲ Νίκης Ἀθηνᾶς ξόανον ἄπτερον, ἔχον μὲν ἐν τῇ δεξιᾷ ῥόαν, ἐν δὲ τῇ εὐωνύμῳ κράνος, ἐτιμᾶτο παρ' Ἀθηναίοις, δεδήλωκεν Ἡλιόδωρος (ὁ περιηγητὴς add. Suidas et Phot.) ἐν τῷ α' Περὶ ἀκροπόλεως. Ead. Suidas et Phot. Cf. Sophocl. Philoct. 134 : Νίκη τ' Ἀθηνᾶ Πολιάς, ibiq. schol.; Ulpian. in Demosth. C. Timocrat. p. 266. Kiessling. ad Lycurgi fragm. p. 100. Welcker. *Trilog.* p. 287.

3.

Athenæus IX, p. 406, C : Ἡλιόδωρος δ' ὁ περιηγητὴς ἐν πρώτῳ Περὶ ἀκροπόλεως· « Τῆς τῶν πυρῶν (φησιν) ἑψήσεως ἐπινοηθείσης οἱ μὲν παλαιοὶ πύανον, οἱ δὲ νῦν ὁλόπυρον προσαγορεύουσιν. »

E LIBRIS INCERTIS.

4.

Harpocratio : Θέττα λος· Λυσίας Κατὰ Νικίδου. Εἷς τῶν Κίμωνος παίδων Θέττα λος ἐκαλεῖτο, ὡς φησιν Ἡλιόδωρος ἐν τῷ Περὶ ἀκροπόλεως.

5.

Athenæus VI, p. 239, E : Ἀριστοφάνης δ' ὁ κωμῳδιοποιὸς (ὃν φησιν Ἡλιόδωρος ὁ Ἀθηναῖος ἐν τοῖς Περὶ ἀκροπόλεως, πεντεκαίδεκα δ' ἐστὶ ταῦτα βιβλία, Ναυκρατίτην εἶναι γένος) κτλ.

Heliodorus, qui de Atheniensium anathematis, a Plinio recensetur inter fontes librorum XXXIII. XXXIV. XXXV. Fortasse ex Heliodoro memoratur ἡ ἀναγραφὴ τῶν ἐν ἀκροπόλει ἀναθημάτων ἐπ' Ἀλκιβιάδου (?) ἄρχοντος ap. Polluc. On. X, 126.

6.

Idem II, p. 45, C : Ἡλιόδωρος δέ φησι τὸν Ἐπιφανῆ Ἀντίοχον, ὃν διὰ τὰς πράξεις Πολύβιος Ἐπιμανῆ καλεῖ, τὴν κρήνην τὴν ἐν Ἀντιοχείᾳ κεράσαι οἴνῳ· καθάπερ καὶ τὸν Φρύγα Μίδαν φησὶ Θεόπομπος, ὅτε ἐλεῖν τὸν Σειληνὸν ὑπὸ μέθης ἠθέλησεν.

Num hæc ad periegetam an ad alium Heliodorum referenda sint in medio relinquit Ritschl (*Ueb. die Grammatiker Heliodorus* in libro *Ueb. d.*

DE ATHENARUM ACROPOLI.

1.

De propylæis acropolis, ut quæ Euthymene archonte ædificare Athenienses, Mnesicleo architecto, cœperint, quum alii exposuerunt tum Philochorus libro quarto. Heliodorus vero libro primo De arce Athenarum post alia etiam hæc dicit : « Quinquennio absoluta sunt, impensis in opus illud talentis bis mille duodecim. Fecerunt autem portas quinque, per quas in arcem intratur. »

2.

Minerva Victrix. Lycurgus in oratione De sacrificula. Victricis autem Minervæ simulacrum, alis carens et in dextra malum Punicum, in sinistra galeam tenens, ab Atheniensibus cultum fuisse Heliodorus (Periegetes) libro primo De arce tradit.

3.

Heliodorus Periegeta libro primo De arce : « Ex quo frumenti coctura, inquit, inventa est, coctum illud veteres quidem *pyanon* nominarunt; qui vero nostro seculo vivunt, *holopyrum*. »

4.

Thessalus, unus ex Cimonis filiis sic nominatus est, ut ait Heliodorus in opere De arce.

5.

Aristophanem comicum genere Naucratiten esse Heliodorus ait in opere De arce, quod quindecim libris constat.

6.

Heliodorus auctor est, Antiochum Epiphanem, quem ob res insane gestas *Epimanem* Polybius vocat, Antiochiæ fontem vino miscuisse : quemadmodum et Phrygium Midam fecisse Theopompus scribit, quem vellet Silenum per ebrietatem capere.

Alexandr. Bibl. p. 138). Nostrum Atheniensem intelligendum censet Preller. ad Polemon. p. 172; idque veri simillimum, quum reliqua, quæ ex Heliodoro affert Athenæus, ad periegetam pertineant. Rem narratam fortasse περὶ Ἐννεακρούνου agens memoravit.

ΠΕΡΙ ΤΩΝ ΑΘΗΝΗΣΙ ΤΡΙΠΟΔΩΝ.

7.

Harpocratio : Ὀνήτωρ. Ἰσοκράτης ἐν τῷ Περὶ τῆς ἀντιδόσεως. Πρὸς τοῦτον ἂν εἶεν οἱ γεγραμμένοι Δημοσθένους Περὶ τῆς ἐξούλης λόγοι. Ὅτι δὲ τῶν χορηγησάντων ἦν, Ἡλιόδωρος Περὶ τῶν Ἀθήνησι τριπόδων. Eadem Suidas et Photius missa mentione Heliodori.

Tripodes intellige, quos ædiculis impositos victores ludorum musicorum dedicaverant ad viam tripodum (ἔστι δὲ ὁδὸς ἀπὸ τοῦ Πρυτανείου καλουμένη Τρίποδες, Pausan. I, 20, 1). De tripodibus istis v. Plutarch. Nic. 3; Aristid. 1; Vit. Andocid. in Vit. Oratt. Plutarch.; Athenæus p. 542, F; Plato Gorg. p. 472, A; Lysias Ἀπολ. δωροδ. p. 698; Suidas v. Πύθιον; Harpocrat. v. Κατατομή; Anthol. Palat. XIII, 28; quos locos debeo Boeckhio, qui plura de his docet in C. I. I, n. 211.

HERACLITUS LESBIUS.

Diogenes L. IX, 17, varios Heraclitos recensens: Τέταρτος Λέσβιος, ἱστορίαν γεγραφὼς Μακεδονικήν.

Heraclitus Sicyonius, qui Περὶ λίθων scripsit, laudatur ap. Plutarchum De fluv. c. 13. Mitto Heraclitum auctorem Ἀπίστων.

HEREAS.

Etym. M. p. 436, 35 : Ἡρᾶς, ὄνομα κύριον γραμματικοῦ. Εἴρηται παρωνύμως ἀπὸ τῆς Ἥρης Ἡρίας καὶ ἐν συναιρέσαι Ἡρᾶς. Nomen Ἡρίας cum similibus memorat etiam Herodian. Π. μον. λέξ. p. 34, 12. Heras Cappadox medicus sæpe laudatur ap. Galenum. Noster Μεγαρικὰ scripserit. Nescio an idem sit cum Hesagora sive Heragora ap. schol. Apollon. (fr. 4).

ΜΕΓΑΡΙΚΑ.

1.

Plutarch. Thes. c. 20 : Οἱ δὲ εἰς Νάξον ὑπὸ ναυτῶν κομισθεῖσαν (Ἀριάδνην) Οἰνάρῳ τῷ ἱερεῖ τοῦ Διονύσου συνοικεῖν, ἀπολειφθῆναι δὲ τοῦ Θησέως ἐρῶντος ἑτέρας·

Δεινὸς γάρ μιν ἔτειρεν ἔρως Πανοπηΐδος Αἴγλης.

Τοῦτο γὰρ τὸ ἔπος ἐκ τῶν Ἡσιόδου Πεισίστρατον ἐξελεῖν φησιν Ἡρίας ὁ Μεγαρεύς· ὥσπερ αὖ πάλιν ἐμβαλεῖν εἰς τὴν Ὁμήρου νεκυίαν τὸ

Θησέα, Πειρίθοόν τε, θεῶν ἀριδείκετα τέκνα,

χαριζόμενον Ἀθηναίοις.

Cf. Welcker. *Cycl.* p. 380, Müller. *Min.* p. 204. Hæc Hereas eo loco attulerit, ubi de versibus egit, quas Solon, Salaminem Megarensem Atheniensibus vindicaturus, in secundum Iliadis librum introduxerat. V. Plutarch. Solon. c. 10, quo ipso capite Hereas noster laudatur.

2.

Idem Solon. c. 10, ubi sermo de ratione qua Salaminem Solon Megarensibus eripuerit : Ἔτι δὲ μᾶλλον ἐξελέγξαι τοὺς Μεγαρέας βουλόμενον (Σόλωνά φασι) ἰσχυρίσασθαι περὶ τῶν νεκρῶν, ὡς οὐχ ὃν τρόπον ἐκεῖνοι θάπτουσι κακηδευμένων, ἀλλ' ὃν αὐτοί. Θάπτουσι δὲ Μεγαρεῖς πρὸς ἕω τοὺς νεκροὺς στρέφοντες, Ἀθηναῖοι δὲ πρὸς ἑσπέραν. Ἡρίας δὲ ὁ Μεγα-

---

7.

DE TRIPODIBUS ATHENARUM.

Orator. Isocrates in oratione Περὶ ἀντιδόσεως. Contra hunc Demosthenes scripserit orationes in causis ἐξούλης. Fuit autem unus ex choragis, teste Heliodoro in scripto De Athenarum tripodibus.

MEGARICA.

1.

Alii referunt Ariadnen ab nautis Naxum deportatam, sacerdoti Bacchi Œnaro consuevisse, relictam autem a Theseo, quod aliam amaret :

Dirus eum vexabat amor Panopeidis Ægles.

Nam hunc versum ex Hesiodi carminibus Pisistratum subduxisse Hereas Megarensis narrat; sicut contra in Homeri Necyiam (*Odysseæ librum* 11) hunc,

Thesea Pirithoumque, illustria pignora divûm,

in gratiam Atheniensium insersisse.

2.

Præterea quo magis Megarenses refelleret, Solon contendit, cadavera non Megarensium, sed Atheniensi more humata esse; ea enim in sepeliendo illi orienti obvertunt, hi occidenti. Id Hereas Megarensis impugnans, affirmat Megarenses non modo cadavera ita terræ condere, ut ad occasum solis spectent, sed etiam trina aut quaterna in uno sepulcro, quum singuli Athenienses suo utantur.

ρεὺς ἐνισταμενος λέγει καὶ Μεγαρεῖς πρὸς ἑσπέραν τετραμμένα τὰ σώματα τῶν νεκρῶν τιθέναι· καὶ μεῖζον ἔτι τούτου, μίαν ἕκαστον Ἀθηναίων ἔχειν θήκην, Μεγαρέων δὲ καὶ τρεῖς καὶ τέσσαρας ἐν μιᾷ κεῖσθαι.

3.

Idem ib. c. 32 : Ἐλθόντες (sc. Tyndaridæ Helenam repetituri) οὖν ἐπὶ τὰς Ἀφίδνας καὶ μάχῃ κρατήσαντες ἑξεῖλον τὸ χωρίον. Ἐνταῦθά φασι καὶ Ἄλυκον πεσεῖν τὸν Σκείρωνος υἱὸν συστρατευόμενον τότε τοῖς Διοσκούροις· ἀφ' οὗ καὶ τόπον τῆς Μεγαρικῆς Ἄλυκον καλεῖσθαι τοῦ σώματος ἐνταφέντος. Ἡρέας δ' ὑπὸ Θησέως αὐτοῦ περὶ Ἀφίδνας ἀποθανεῖν τὸν Ἄλυκον ἱστόρηκε· καὶ μαρτύρια ταυτὶ τὰ ἔπη παρέχεται περὶ τοῦ Ἀλύκου·

....τὸν ἐν εὐρυχόρῳ ποτ' Ἀφίδνῃ
μαρνάμενον Θησεῖς Ἑλένης ἕνεκ' ἠϋκόμοιο
κτεῖνεν.

Οὐ μὴν εἰκὸς Θησέως παρόντος ἁλῶναι τήν τε μητέρα καὶ τὰς Ἀφίδνας.

(4.)

Schol. Apoll. Rhod. I, 212 : Ἡσαγόρας δὲ ἐν τοῖς Μεγαρικοῖς τὸν τὴν Ὠρείθυιαν ἁρπάσαντα Βορέαν υἱὸν Στρυμόνος φησὶν, οὐχὶ δὲ τὸν ἀνεψιόν.

Pro Ἡσαγόρας cod. Paris. et Eudocia p. 440 exhibent Ἡραγόρας. Hesagoras est etiam apud Comit. Natal. p. 874. Mihi *Hereas* laudari videtur.

HERMÆUS (HERMEAS).

ΠΕΡΙ ΑΙΓΥΠΤΙΩΝ.

Plutarch. De Is. et Osir. c. 37 : Ἀρίστων τοίνυν ὁ γεγραφὼς Ἀθηναίων ἀποικίαν ἐπιστολῇ τινι Ἀλεξάρχου περιέπεσεν, ἐν ᾗ Διὸς ἱστορεῖται καὶ Ἴσιδος υἱὸς ὢν ὁ Διόνυσος ὑπὸ Αἰγυπτίων, οὐκ Ὄσιρις, ἀλλὰ Ἀρσαφὴς (ἐν τῷ ἄλφα γράμματι) λέγεσθαι, δηλοῦντος τὸ ἀνδρεῖον τοῦ ὀνόματος. Ἐμφαίνει δὲ τοῦτο καὶ ὁ Ἑρμαῖος ἐν τῇ πρώτῃ Περὶ Αἰγυπτίων· ὄμβριμον γάρ φησι μεθερμηνευόμενον εἶναι τὸν Ὄσιριν.

Idem ibid. c. 42. Ὁ γὰρ Ὄσιρις ἀγαθοποιὸς, καὶ τοὔνομα πολλὰ φράζει, οὐχ ἥκιστα δὲ κράτος ἐνεργοῦν καὶ ἀγαθοποιὸν, ὅ λέγουσι. Τὸ δ' ἕτερον ὄνομα τοῦ θεοῦ τὸν Ὄμφιν εὐεργέτην ὁ Ἑρμαῖός φησιν δηλοῦν ἑρμηνευόμενον.

Ἑρμαῖος] sic codices, uti videtur. Sec. Arcadium De acc. p. 43, 8 scribendum foret Ἕρμαιος. V. Steph. Thes. s. v., ubi alios hujus nominis viros excitat Dindorfius. Ἑρμείας, qui metro iambico τὰ πάτρια Ἑρμουπόλεώς τε καὶ ἄλλα τινὰ scripsisse dicitur, laudatur ap. Phot. Bibl. cod. 279, p. 536, a, 9 ed. Bekker. Fortasse Hermias hic fuit pater Nicanoris Alexandrini grammatici, qui de Alexandro scripsit. Quod si est, de ætate ejus satis constaret. Nam Nicanorem scimus floruisse tempore Hadriani imp.

HERMESIANAX CYPRIUS.

ΦΡΥΓΙΑΚΑ.

E LIBRO SECUNDO.

1.

Plutarch. De fluv. 12, 4, de Sangario Phrygiæ fluvio : Γεννᾶται δ' ἐν αὐτῷ λίθος καλούμενος ἀστήρ. Οὗτος εἴωθε νυκτὸς βαθείας πυρὸς δίκην λάμπειν, τοῦ φθινοπώρου τὴν ἀρχὴν λαμβάνοντος· προσαγορεύεται δὲ τῇ διαλέκτῳ τῶν ἐγχωρίων βαλλήν, ὅπερ μεθερμηνευόμενόν ἐστι βασιλεύς· καθὼς ἱστορεῖ Ἑρμησιάναξ Κύπριος ἐν β' Φρυγιακῶν. Præcedunt hæc : Παράκειται δ' αὐτῷ ὄρος Βαλληναῖον καλούμενον, ὅπερ ἐστὶ μεθερμηνευόμενον βασιλικὸν, τὴν προσηγορίαν ἔχον

3.

Tyndaridæ quum movissent Aphidnas et victores essent prælio, expugnaverunt oppidum. Ibi Alycum quoque ferunt, Scironis filium, commilitonem id temporis Castoris et Pollucis, occubuisse : a quo locum quendam agri Megarici, quod corpus ejus ibi sit humatum, Alycum nominatum fuisse. Hereas vero ab ipso Theseo prodidit ad Aphidnas cæsum Alycum, et in testimonium hæc de Alyco producit carmina :

Hunc Helenæ causa formosa prælia quondam
miscentem Theseus spatiosa stravit Aphidna.

Haud consonum fuerit tamen veritati, præsente Theseo, fuisse matrem ejus et Aphidnas captas.

4.

Hereas in Megaricis Orithyiæ raptorem Boream filium, non vero nepotem Strymonis esse refert.

DE ÆGYPTIIS.

Aristo qui Coloniam Atheniensium scripsit, in epistolam quandam Alexarchi incidit, in qua perhibebatur Bacchus Jovis et Isidis filius ab Ægyptiis haberi, qui non Osiris, sed Arsaphes nomen geral, quo fortis significatur. Indicat hoc etiam Hermæus primo De Ægyptiis libro, *validum* esse, si interpretetur, Osirin inquiens.

Est Osiris beneficus : et nomen hoc multa significans, præcipue vim efficacem et beneficam designat. Alterum hujus dei nomen, quod est Omphis, Hermæus interpretatur beneficum.

PHRYGIACA.

1.

Nascitur in Sangario lapis, *Aster* dictus, qui lucere media nocte instar ignis ipso auctumni initio consuevit. Indigenarum dialecto *Ballen* vocatur, quod si interpreteris, regem

ἀπὸ Βαλληναίου, τοῦ Γανυμήδους καὶ Μηδηγίστης παιδός. Οὗτος γὰρ τὸν γεννήσαντα θεασάμενος ἀποτηκόμενον, τοῖς ἐγχωρίοις καὶ Βαλληναῖον ἑορτὴν κατέδειξε μέχρι νῦν καλούμενον.

E SCRIPTIS INCERTIS.

2.

Idem ibid. 2, 3 : Ἑρμησιάναξ δὲ ὁ Κύπριος ἱστορίας μέμνηται τοιαύτης. Ἑλικὼν καὶ Κιθαιρὼν ἀδελφοὶ τυγχάνοντες διαφόρους ἔσχον τῶν τρόπων τὰς διαθέσεις· ὁ μὲν γὰρ Ἑλικών, πρᾶότερος ὑπάρχων καὶ προσηνής, συμπαθῶς γηροβοσκεῖ τοὺς γονεῖς· ὁ δὲ Κιθαιρών, πλεονέκτης τυγχάνων καὶ θέλων εἰς ἑαυτὸν μεταστῆσαι τὴν οὐσίαν, πρῶτον μὲν ἐφόνευσε τὸν γεννήσαντα, τὸν δ' ἀδελφὸν ἐξ ἐνέδρας καταχρημνίζων καὶ αὐτὸς συγκατηνέχθη. Κατὰ δὲ θεῶν πρόνοιαν εἰς ὁμώνυμα ὄρη μεταμορφηθέντες ἐγένοντο. Κιθαιρὼν μὲν διὰ τὴν ἀσέβειαν Ἐριννύων μυχὸς, Ἑλικὼν δὲ διὰ φιλοστοργίαν Μουσῶν ἐνδιαίτημα.

3.

Id. ibid. 24, 1 : Ἑρμησιάναξ δὲ ὁ Κύπριος ἱστορίας μέμνηται τοιαύτης· Διόνυσος ἐρασθεὶς Ἀλφεσιβοίας νύμφης, καὶ μήτε δώροις μήτε δεήσεσι πεῖσαι δυνάμενος, εἰς τὴν προειρημένην Τίγριν μετέβαλε τὴν μορφὴν τοῦ σώματος· καὶ φόβῳ πείσας τὴν ἀγαπωμένην, ἀνέλαβεν αὐτήν· καὶ διὰ τοῦ ποταμοῦ κομίσας, ἐγέννησεν υἱὸν Μῆδον, ὃς ἀκμάσας εἰς τιμὴν τοῦ συγκυρήματος τὸν ποταμὸν Τίγριν μετωνόμασε· καθὼς ἱστορεῖ Ἀριστώνυμος ἐν γ'.

Hermesianax Colophonius, poeta elegiacus, secundum schol. ad Nicandr. Ther. 3 scripsit τὰ Περσικὰ καὶ τὰ εἰς Λεόντιον τὴν ἐρωμένην. Bachius (Philetæ et Hermesianactis etc. reliq. p. 103) Περσικὰ illa opus historicum fuisse putat, tituli ratione motus. Rectius statuas carmen fuisse, quum titulus nihil decernat. Sic Chœrilus carmen Περσικά inscriptum composuit, ex cujus libro tertio versus nonnullos affert Herodianus Mov. λέξ p. 13, 8. Ad Persica illa pertinent quæ de Nanide Crœsi filiæ ex Licymnio poeta et Hermesianacte habet Parthenius Erot. c. 22.

HERON ATHENIENSIS.

Suidas : Ἥρων, Κότυος, Ἀθηναῖος, ῥήτωρ τὰς ἐν Ἀθήναις δίκας γεγραφὼς, εἶτα Ἐξήγησιν Δεινάρχου, Ὑπομνήματα εἰς Ἡρόδοτον, Ξενοφῶντα, Θουκυδίδην, Κεκριμένων ὀνομάτων βιβλία γ', Ἐπιτομὴν τῶν Ἡρακλείδου ἱστοριῶν, Περὶ τῶν ἀρχαίων ῥητόρων καὶ τῶν λόγων, οἷς ἐνίκησαν πρὸς ἀλλήλους ἀγωνιζόμενοι.

Cujusnam Heraclidis historiarum epitomen fecerit Heron non constat. Heraclidem Lembum intelligendum esse suspicor. Quamquam quod præcedit et quod sequitur opus, Heraclidis Magnesii Περὶ ὁμωνύμων libros in compendium ab Herone redactos esse suadere possint. De reliquis Heronibus vide Fabricium in B. Gr. — Ἥρων ὁ Ἀλεξανδρεὺς ἢ Ἐφέσιος laudatur ap. Phlegont. Mirab. c. 2, de spectro Polycriti. Ibi Ἥρων legendum suspicatur Meursius; quamquam neque de Herone aliquo, ad quem ista historiuncula referri possit, aliunde constat. Nam de Herone Alexandrino mechanico quis cogitaverit?

HEROPYTHUS.

ΩΡΟΙ ΚΟΛΟΦΩΝΙΩΝ.

Athenæus VII, p. 297, E : Καὶ ταρίχοι δὲ παρὰ Φασηλίταις ἀποθύονται. Ἡρόπυθος γοῦν ἐν Ὥροις Κολοφωνίων, περὶ τῆς κτίσεως ἱστορῶν τῆς Φασήλιδος, φησὶν ὅτι Λάκιος, ὁ τὴν ἀποικίαν στείλας, μισθὸν ἔδωκε τοῦ τόπου Κυλάβρᾳ ποιμένι, νέμοντι πρόβατα,

---

signifícat, teste Hermesianacte Cyprio secundo Rerum Phrygiarum.

2.

Hermesianax Cyprius hanc historiam refert. Helicon et Cithæron fratres erant diversis moribus præditi : Helicon enim, dulcis et benignus, parentes seniores humaniter nutriebat; Cithæron vero paullo avidior et corradere omnem substantiam cupiens, primum quidem occidit patrem, deinde fratrem ex insidiis præcipitem dedit, sed cum eo ipsemet decidit. Unde deorum providentia uterque in montem versus est : Cithæron propter impietatem recessus Furiarum, Helicon ob humanitatem domicilium Musarum.

3.

Hermesianax Cyprius hanc historiam narrat : Bacchus Alphesibœæ correptus amore, quum nec precibus nec muneribus eam delinire posset, corporis sui formam in tigridis figuram mutavit, et metu persuasam dilectam suam assumpsit transque fluvium portavit, et ex eo Medum filium genuit, qui quum adoleverat, in eorum quæ acciderant memoriam fluvium Tigrin appellavit, sicuti narrat Aristonymus libro tertio.

ANNALES COLOPHONIORUM.

Salsamenta diis offeruntur apud Phaselitas. Heropythus sane in Colophoniorum annalibus, ubi narrat quo pacto condita Phaselis fuerit, Lacium, ait, eum qui coloniam duxit, Cylabræ pastori, oves suas ibi pascenti, pretii loco, quo emeret solum, salsamenta dedisse, ipso Cylabra

ταρίχους, ἐκείνου τοῦτο αἰτήσαντος. Προθέντος γὰρ αὐτῷ τοῦ Λακίου, λαβεῖν τοῦ χωρίου (ἢ ἅλφιτα) ἢ ἅλητα ἢ ταρίχους, εἵλετο ὁ Κυλάβρας τοὺς ταρίχους. Καὶ διὰ τοῦτο οἱ Φασηλῖται ἀνὰ πᾶν ἔτος τῷ Κυλάβρᾳ ἔτι καὶ νῦν τάριχον θύουσι.

Eandem historiam narravit Philostephanus libro primo Περὶ τῶν ἐν τῇ Ἀσίᾳ πόλεων ap. Athen. l. l. Cf. Zenob. VI, 36 : Φασηλιτῶν θῦμα· ἐπὶ τῶν εὐτελῶν καὶ ἀναίμων λέγεται. Φασὶ γὰρ τοὺς Φασελίτας ταρίχους τοῖς θεοῖς θύειν. Eadem Apostol. XX, 14; Arsen. p. 462. Suidas et Phot. Lex. v. Φασηλίς : Φασηλίτας γὰρ τάριχον τῷ Κολάβρῳ (sic Phot.; Καλάβρ. Suidas) θύειν φησὶ Καλλίμαχος ἐν Βαρβαρικοῖς νομίμοις (p. 218 ed. Blomf.). — De Lacio sive Rhacio coloniæ conditore lege Müller. *Dor.* I, p. 112 sqq.

Quod *Heropythum* attinet, Schneiderus ad Nicandr. Alex. p. 82 scriptorem nostrum eundem esse statuit cum Samio illo Herophyto, quem dicit Plutarchus Cimon. c. 9 : Ἐπεὶ γὰρ ἐκ Σηστοῦ καὶ Βυζαντίου πολλοὺς τῶν βαρβάρων αἰχμαλώτους λαβόντες οἱ σύμμαχοι τῷ Κίμωνι διανεῖμαι προσέταξαν, ὁ δὲ χωρὶς μὲν αὐτοὺς, χωρὶς δὲ τὸν περὶ τοῖς σώμασι κόσμον αὐτῶν ἔθηκεν, ἠτιῶντο τὴν διανομὴν ὡς ἄνισον. Ὁ δὲ τῶν μερίδων ἐκέλευσεν αὐτοὺς ἑλέσθαι τὴν ἑτέραν, ἣν δ' ἂν ἐκεῖνοι καταλίπωσιν, ἀγαπήσειν Ἀθηναίους. Ἡροφύτου δὲ τοῦ Σαμίου συμβουλεύσαντος, αἱρεῖσθαι τὰ Περσῶν μᾶλλον ἢ Πέρσας, τὸν μὲν κόσμον αὐτοὶ ἔλαβον, Ἀθηναίοις δὲ τοὺς αἰχμαλώτους ἀπέλιπον. Quod neque nego neque affirmo, etsi nomen *Herophyti* in Heropythum mutandum esse persuasum est. Memorantur præterea *Heropythus*, qui Ephesiis libertatis auctor exstitit (Arrian. Exp. Al. I, 17, 12); *H. Abderita* ap. Hippocrat. p. 1106, G; et *H. archon Atheniensis* ap. Demosth. p. 282, 7 et 25. Apud Athenæum XI, p. 508 ex *Eurypylo* quodam nonnulla narrantur de Euagone Lampsacenorum tyranno (v. Democharis fragm. tom. II, p. 447), quæ in Heropythi quoque Annalibus legi poterant.

HICESIUS.

ΠΕΡΙ ΜΥΣΤΗΡΙΩΝ.

Clemens Alex. Protr. c. 5. p. 19, 28 : Σκυθῶν δὲ οἱ Σαυρομάται, ὥς φησιν Ἰκέσιος ἐν τῷ Περὶ μυστηρίων, ἀκινάκην σέβουσιν.

Fortasse Hicesius est Milesius, Milesiorum legatus ad Ptolemæum Philometorem, cujus meminit Polyb. XXVIII, 16, 5. Legationem istam sacram fuisse ex eo suspicor, quod eodem tempore aliæ duæ legationes sacræ ab Atheniensibus in Ægyptum missæ sunt, μία μὲν ὑπὲρ τῶν Παναθηναίων, ἧς προειστήκει Καλλίας ὁ παγκρατιαστής, ἡ δ' ἄλλη περὶ μυστηρίων, ὑπὲρ ἧς Κλεόστρατος ἐποιεῖτο τὸν χρηματισμὸν καὶ τοὺς λόγους, Polyb. l. l. Hicesium medicum Erasistrateum sæpius laudat Athenæus, Strabo XII, p. 580, Plinius XX, 5, XXI, XXII, 16, XXVII, 4, alii. Idem vel alius *De conditura vini* laudatur XIV, 19. XV. Alios Hicesios v. ap. Pausan. X, 9, 9; in Corp. Inscrr. I, p. 328; ap. Andocid. p. 2, 43.

Hixeo quidam Ephesius sive Alexandrinus memoratur in Phlegontis fragm. 32. Vid. tom. III, p. 613.

HIEROCLES.

Hierocles in libris qui Φιλίστορις inscribebantur, mirabilia quæ apud remotioris Asiæ populos tum ipse viderit, tum apud scriptores relata repererit, congessisse videtur. Fragmenta, quæ disertis verbis huic operi vindicantur, omnia pertinent ad Indiam, quam peragrasse se auctor jactat. Strabone juniorem esse patet ex fragm. 2. Fortasse ad Stephani ætatem propius accessit. Distinguendus ab eo haud dubie Hierocles, celeber philosophus stoicus, ex cujus libris excerpta præbent Photius cod. 214. 251. 39. 242; Stobæus in Florilegio; Gellius IX, 5, 8. Etym. M. et Suidas v. ἐμποδών; Photius et Suidas v. λέσχη et τέμνουσι; Suidas v. διαλέγοιντο. διότι. Apostolius VIII, 20. XI, 90. Theophylact. Qu. Ph. p. 22. Cf. Steph. Byz. v. Ὑλλάριμα. — De *Hierocle Alabandensi* v. Cicero in Bruto c. 95 et Strabo XIV, p. 661. — *Hieroclis medici* sæpissime mentio fit in Hippiatric. et in Geopon. XVI, 9. 10. 11. Mitto *Hieroclem* Συνεκδήμου auctorem, quem Stephano juniorem ideoque a Φιλιστόρων auctore diversum esse demonstravit Wesseling. Itiner. Rom. p. 623 (vel in Constantin. Porphyr. ed. Bonn. tom III, p. 382). — *Hierocles poeta*, quem laudat schol. Theocrit. I, 56, errori deberi videtur. Sophoclis nomen reponi vult Toupius. Alia v. in Steph. Thes. v. Ἱεροκλῆς.

---

id postulante. Nam quum Lacius arbitrio ejus permisisset, farinamne (sive hordeaceam sive triticeam) accipere pro pretio soli vellet, an salsamenta; salsamenta selegerat Cylabras. Ob eamque causam Phaselitæ quotannis Cylabræ ad hunc usque diem salsamenta offerunt.

DE MYSTERIIS.

Inter Scythas Sauromatæ, ut Hicesius in libro De mysteriis narrat, acinacen venerantur.

ΦΙΛΙΣΤΟΡΕΣ.

1.

Steph. Byz. : Βραχμᾶνες, Ἰνδικὸν ἔθνος σοφώτατον, οὓς καὶ Βράχμας καλοῦσιν. Ἱεροκλῆς δ' ἐν τοῖς Φιλίστορσί φησι· « Μετὰ ταῦτα σπουδῆς ἄξιον ἐνομίσθη τὸ Βραχμάνων ἰδεῖν φῦλον, ἀνδρῶν φιλοσόφων καὶ θεοῖς φίλων, ἡλίῳ δὲ μάλιστα καθωσιωμένων· ἀπέχονται δὲ σαρκοφαγίας πάσης, καὶ ὑπαίθριοι τὸν ἀεὶ χρόνον βιοτεύουσι καὶ ἀλήθειαν τιμῶσι, χρῶνται δὲ ἐσθῆτι λινῇ τῇ ἐκ πετρῶν· λίθων γὰρ μηρύματα μαλακὰ καὶ δερματώδη συνυφαίνουσιν (συνεκφέρουσιν cod. Rhed.), ἐξ ὧν ὑφάσματα γίγνεται μήτε πυρὶ καιόμενα μήτε ὕδατι καθαιρόμενα, ἀλλ' ἐπειδὰν ῥύπου καὶ κηλῖδος ἐμπλησθῇ χρωμένων, ἐμβληθέντα εἰς φλόγα λευκὰ καὶ διαφανῆ γίγνεται.

2.

Tzetzes Hist. VII, 716 :

Ἱεροκλῆς ὡσαύτως τε Φιλίστορσιν ἐν λόγοις,
« Ἐξῆς δέ, λέγων, εἴδομεν χώραν αὐχμηροτάτην
ἡλίῳ φλεγομένην τε καὶ περὶ ταύτην ἄνδρας
γυμνοὺς καὶ ἀνεστίους δὲ πρὸς χώραις τῆς ἐρήμου,
ὧν οἱ μὲν ἐπεσκίαζον τὸ πρόσωπον ὠτίοις,
τοὺς πόδας δ' ἀνατείνοντας τὸ σύμπαν ἄλλο σῶμα.
Τούτων καὶ Στράβων μέμνηται, καί γε τῶν ἀκεφάλων,
καὶ τῶν δεκακεφάλων τε καὶ τετραχειροπόδων,
οὕσπερ ἐγὼ οὐκ ὄπωπα, φησὶν Ἱεροκλέης. »

3.

Stephan. Byz. v. Ταρκυνία : Ταρκυναῖοι ἔθνος Ὑπερβορέων, παρ' οἷς οἱ γρῦπες τὸν χρυσὸν φυλάσσουσιν, ὡς Ἱεροκλῆς ἐν τοῖς Φιλίστορσι.

(4).

Schol. Pindar. Pyth. IV, 11 : Ἱεροκλῆς φησὶ τοὺς ἐκ Λακεδαίμονος ἀποικίσαντας Ἀπόλλωνι αὐτὴν (Theram insulam) ἀνιερῶσαι.

Ἱεροκλῆς] « in Φιλίστορσι, puto. » *Bœckhius*. Ego vereor ne nomen auctoris corru tum sit. De re cf. Müller. *Min.* p. 328.

HIPPAGORAS.

ΚΑΡΧΗΔΟΝΙΩΝ ΠΟΛΙΤΕΙΑ.

E LIBRO PRIMO.

Athenæus XIV, p. 630, A : Καὶ τελεσιὰς δ' ἐστὶν ὄρχησις καλουμένη· στρατιωτικὴ δ' ἐστὶν αὕτη, ἀπό τινος ἀνδρὸς Τελεσίου λαβοῦσα τοὔνομα, μεθ' ὅπλων τὸ πρῶτον αὐτὴν ἐκείνου ὀρχησαμένου, ὥς φησιν Ἱππαγόρας ἐν τῷ πρώτῳ Περὶ τῆς Καρχηδονίων πολιτείας. Hippagoram Leontinum quendam memorat Pausanias. Fortasse Noster quoque Siculus homo fuit, modo recte se habeant illa : περὶ τῆς Καρχηδονίων πολ. Scilicet quum Telesias saltatio sit Macedonica ut in antec. (p. 629, D) Athenæus ex Marsya refert, nescio an nostro loco fuerit : π. τ. Μακεδόνων πολ.

HIPPASUS LACEDÆMONIUS.

Diogenes L. VIII, 84 : Γεγόνασι δὲ Ἵππασοι δύο· οὗτός τε (Metapontinus Pythagoreus) καὶ ἕτερος γεγραφὼς ἐν ε' βιβλίοις Λακώνων πολιτείαν· ἦν δὲ καὶ αὐτὸς Λάκων.

ΛΑΚΩΝΩΝ ΠΟΛΙΤΕΙΑ.

Athenæus I, p. 14, D : Ἵππασος δὲ Λακεδαιμονίοις ταύτην τε (sc. τὴν ὀρχήσεως διὰ σφαίρας εὕρεσιν) καὶ τὰ γυμνάσια πρώτοις (ἀνατίθησι). Cf. Müller. *Dor.* II, p. 339.

PHILISTORES.

1.

Brachmanes, Indica gens sapientissima, quos etiam Brachmas vocant. Hierocles in Philistoribus dicit : « Post hæc operæ pretium visum est Brachmanum visere tribum, virorum philosophorum diisque carorum, soli vero maxime dedicatorum. Hi ab esu carnium prorsus abstinent, sub dio totam ætatem degunt, et veritatem colunt. Utuntur veste linea ex petris facta : lapidum enim filamenta quædam mollia et cutanea contexunt, ex quibus vestimenta fiunt neque igne comburenda neque aqua purganda ; sed quum sordes et maculam contraxerint, in flammam conjecta, pura et splendida evadunt. »

2.

Hierocles in Philistoribus : « Deinde, dicit, vidimus terram aridam magnopere, soleque exustam, et ad eam viros nudos fixis sedibus carentes, quorum nonnulli auribus faciem obumbrabant, et in altum porrectis pedibus reliquum corpus universum. Horum Strabo quoque meminit, sicut etiam virorum capite carentium et decem capitibus instructorum, et quattuor manibus pedibusque præditorum, quos ego, Hierocles ait, non vidi. »

3.

Tarcynæi, gens Hyperboreorum, apud quos gryphi aurum custodiunt, ut Hierocles ait in Philistoribus.

4.

Hierocles ait Theram insulam ab iis qui ex Lacedæmone incolis eam frequentarunt, Apollini consecratam esse.

CARTHAGINIENSIUM RESPUBLICA.

Est etiam *telesias* quæ vocatur saltatio ; quæ militaris est, nomenque invenit a viro quodam Telesia, qui primus illam in armis saltavit, ut Hippagoras ait primo libro De Carthaginiensium republica.

LACÆDEMONIORUM RESPUBLICA.

Hippasus Lacedæmonius pilarem saltationem et gymnasiorum institutum Lacedæmoniorum inventa esse dicit.

HIPPIAS ERYTHRÆUS.

ΠΕΡΙ ΕΡΥΘΡΩΝ.

E LIBRO SECUNDO.

Athenæus VI, p. 258, F : Ἱππίας δ' ὁ Ἐρυθραῖος ἐν τῇ δευτέρᾳ τῶν Περὶ τῆς πατρίδος ἱστοριῶν, διηγούμενος ὡς ἡ Κνωποῦ βασιλεία ὑπὸ τῶν ἐκείνου κολάκων κατελύθη, φησὶ καὶ ταῦτα· « Κνωπῷ μαντευομένῳ περὶ σωτηρίας ὁ θεὸς ἔχρησε θύειν Ἑρμῇ δολίῳ. Καὶ μετὰ ταῦθ', ὁρμήσαντος αὐτοῦ εἰς Δελφούς, οἱ τὴν βασιλείαν αὐτοῦ καταλῦσαι βουλόμενοι, ἵν' ὀλιγαρχίαν καταστήσωνται (ἦσαν δ' οὗτοι Ὀρτύγης καὶ Ἶρος καὶ Ἔχαρος, οἱ ἐκαλοῦντο διὰ τὸ περὶ τὰς θεραπείας εἶναι τῶν ἐπιφανῶν πρόσκυνες καὶ κόλακες), συμπλέοντες οὖν τῷ Κνωπῷ, ὡς ἤδη πόρρω τῆς γῆς ἦσαν, δήσαντες τὸν Κνωπὸν ἔρριψαν εἰς τὸ πέλαγος, καὶ καταχθέντες εἰς Χίον, καὶ δύναμιν παρὰ τῶν ἐκεῖ τυράννων λαβόντες Ἀμφίκλου καὶ Πολυτέκνου, νυκτὸς κατέπλευσαν εἰς τὰς Ἐρυθράς. Κατὰ τὸ αὐτὸ καὶ τὸ τοῦ Κνωποῦ σῶμα ἐξεβράσθη ταῖς Ἐρυθραῖς κατὰ τὴν ἀκτήν, ἣ νῦν Λεόποδον καλεῖται. Τῆς δὲ γυναικὸς τοῦ Κνωποῦ Κλεονίκης περὶ τὴν τοῦ σώματος κηδείαν γινομένης (ἦν δ' ἑορτὴ καὶ πανήγυρις ἀγομένη Ἀρτέμιδι στροφαίᾳ), ἐξαίφνης ἀκούεται σάλπιγγος βοή· καὶ καταληφθέντος τοῦ ἄστεος ὑπὸ τῶν περὶ τὸν Ὀρτύγην, πολλοὶ μὲν ἀναιροῦνται τῶν τοῦ Κνωποῦ φίλων, καὶ ἡ Κλεονίκη μαθοῦσα φεύγει εἰς Κολοφῶνα. Οἱ δὲ περὶ τὸν Ὀρτύγην τύραννοι, ἔχοντες τὴν ἐκ Χίου δύναμιν, τοὺς ἐνισταμένους αὐτῶν τοῖς πράγμασι διέφθειρον, καὶ τοὺς νόμους καταλύσαντες, αὐτοὶ διεῖπον τὰ κατὰ τὴν πόλιν, ἐντὸς τείχους οὐδένα δεχόμενοι τῶν ὁημοτῶν. Ἔξω δὲ πρὸ τῶν πυλῶν δικαστήριον κατασκευάσαντες, τὰς κρίσεις ἐποιοῦντο, ἁλουργὰ μὲν ἀμπεχόμενοι περιβόλαια, καὶ χιτῶνας ἐνδεδυκότες περιπορφύρους. Ὑπεδέδεντο δὲ καὶ πολυσχιδῆ σανδάλια τοῦ θέρους, τοῦ δὲ χειμῶνος ἐν γυναικείοις ὑποδήμασι διετέλουν περιπατοῦντες, κόμας τε ἔτρεφον καὶ πλοκαμῖδας ἔχειν ἤσκουν, διειλημμένοι τὰς κεφαλὰς διαδήμασι μηλίνοις καὶ πορφυροῖς. Εἶχον δὲ καὶ κόσμον ὁλόχρυσον ὁμοίως ταῖς γυναιξίν. Ἠνάγκαζόν τε τῶν πολιτῶν τοὺς μὲν διφροφορεῖν, τοὺς δὲ βαδουχεῖν, τοὺς δὲ τὰς ὁδοὺς ἀνακαθαίρειν. Καὶ τῶν μὲν τοὺς υἱεῖς εἰς τὰς κοινὰς συνουσίας μετεπέμποντο, τοῖς δὲ τὰς ἰδίας γυναῖκας καὶ τὰς θυγατέρας ἄγειν παρήγγελλον· τοὺς δ' ἀπειθοῦντας ταῖς ἐσχάταις τιμωρίαις περιέβαλλον. Εἴ δέ τις τῶν ἐκ τῆς ἑταιρίας αὐτῶν ἀποθάνοι, συνάγοντες τοὺς πολίτας μετὰ γυναικῶν καὶ τέκνων, ἠνάγκαζον θρηνεῖν τοὺς ἀποθανόντας, καὶ στερνοτυπεῖσθαι μετὰ βίας, καὶ βοᾶν ὀξὺ καὶ μέγα ταῖς φωναῖς, ἐφεστηκότος μαστιγοφόρου τοῦ ταῦτα ποιεῖν ἀναγκάζοντος, ἕως Ἱππότης ὁ Κνωποῦ ἀδελφὸς, μετὰ δυνάμεως ἐπελθὼν ταῖς Ἐρυθραῖς, ἑορτῆς οὔσης, τῶν Ἐρυθραίων προσβοηθούντων, ἐπῆλθε τοῖς τυράννοις, καὶ πολλοὺς αἰχισάμενος τῶν περὶ αὐτοὺς, Ὀρτύγην μὲν φεύγοντα συνεκέντησε καὶ τοὺς μετὰ τούτου, τὰς δὲ γυναῖκας αὐτῶν καὶ τὰ τέκνα δεινῶς αἰκισάμενος, τὴν πατρίδα ἠλευθέρωσεν. »

De Cnopo Erythrarum rege cf. Strabo XIV, p. 633; Polyæn. VIII, 43. Stephan. Byz. : Ἐρυθρά,

---

DE ERYTHRIS.

E LIBRO SECUNDO.

Hippias Erythræus secundo libro De patria sua exponens quo pacto Cnopi regnum ab assentatoribus fuerit eversum, inter alia hæc scribit : « Cnopo de salute sua oraculum consulenti respondit deus, sacrum faceret Mercurio doloso. Post hæc quum Delphos proficisceretur, comitantes eum hi qui regnum ejus eversum cupiebant, ut ejus loco paucorum erigerent dominatum (erant autem hi Ortyges et Irus et Echarus; qui, quod in eo maxime erant occupati ut illustres viros obsequiose colerent, *adoratores* et *adulatores* vocabantur) : hi igitur cum rege navigantes, quum jam procul a continente essent, vinctum Cnopum in mare projecerunt. Tum Chium petentes, acceptis ibi ab insulæ tyrannis Amphicle et Polytecno auxiliis, noctu Erythras reversi sunt. Per idem vero tempus cadaver Cnopi a fluctibus prope Erythras in littus erat ejectum, eo loco qui Leopodum hodie vocatur. Dumque uxor Cnopi Cleonice in curando funere erat occupata, simulque celebrabatur frequenti hominum conventu festum Dianæ Strophææ, exaudiitur subito tubæ cantus; et capta urbe ab Ortyge ejusque sodalibus, multi trucidantur ex Cnopi amicis : Cleonice vero, re comperta, Colophonem profugit. Tum vero Ortyges cum tyrannidis sociis, copiis ex Chio adjuti, quicumque eorum rebus consiliisque obsistebant, omnes e medio tollebant : et abrogatis legibus, totam rempublicam ipsi per se administrabant, neminem civium intra muros recipientes. Ante portas vero urbis erecto tribunali jus dicebant, purpureis amicti palliis, tunicamque purpura prætextam induti. Sandalia vero, æstivo tempore, gestabant multifida; hieme autem calceis muliebribus semper incedebant. Comamque alebant; utque cincinnis crispus capillus esset curabant, capita luteis et purpureis diadematis redimiti. Habebant vero etiam ornamenta ex solido auro, prorsus ut mulieres. Cives iidem cogebant alios sibi lecticarios esse, alios lictores et apparitores, alios vias purgare : et aliorum filios ad congressus obscœnos arcessebant, aliis ut proprias uxores filiasque sibi adducerent imperarunt; si qui dicto non essent audientes, ultimis suppliciis afficiebantur. Quodsi quis ex ipsorum sodalibus mortem obiisset, congregatos cives cum uxoribus et liberis deflere cogebant mortuum, pectoraque valide plangere, et magna acutaque voce lessum ejulatusque edere, adstante flagellifero, qui ad id faciendum verberibus eos compelleret. Sic illi res suas agebant : donec Hippotes, Cnopi frater, cum idonea manu Erythras adveniens, quo tempore festum agebatur, adjuvantibus Erythræis, invasit tyrannos; multisque ex eorum sodalibus supplicio affectis, ipso Ortyge sociisque ejus in fuga confossis, uxoribusque eorum ac liberis omni cruciatu afflictis, patriam liberavit.

Ἐκαλεῖτο δὲ Κνωπούπολις ἀπὸ Κνώπου. Apud Pausan. VII, 3, 7 pro Κνωπὸς vel Κνῶπος corrupte legitur Κλέοπος ὁ Κόδρου. Cf. Meursius Att. Lect. V, 8; Bayer. Erythræi numi illustrati, Comt. Petrop. Vet. tom. II, p. 436 sqq.; Müller. *Min.* p. 399.

HIPPOSTRATUS.

Hippostratus fragm. 5 appellatur ὁ τὰ Περὶ Σικελίας γενεαλογῶν. Et ad Sicula pertinent fr. 4. 6. 7. Quæ leguntur fr. 1. 2. 3 etsi haud proxime spectant res Siculas, ita tamen sunt comparata, ut in opere Σικελικῶν vel Γενεαλογιῶν Σικελικῶν locum habere potuerint. Quamquam fieri etiam potest ut Sicula illa nonnisi pars majoris Genealogiarum operis fuerint. Alios Hippostratos v. ap. Diodor. XIX, 36, 5; Pausan. II, 2, 5; Euseb. in Olympionicarum catalogo ad Ol. 54 et 55; Hesiod. ap. schol. Pind. Ol. 10, 46; Apollodor. I, 8, 4; Athenæum p. 557, D; Iamblich. Vit. Pyth. c. 36. Cf. not. ad fr. 4.

ΓΕΝΕΑΛΟΓΙΑΙ.

1.

Περὶ Μίνω.

Phlegon. Mirab. fr. 59 (tom. III, p. 623): Ἱππόστρατος δέ φησιν ἐν τῷ περὶ Μίνω, Αἴγυπτον ἐκ μιᾶς γυναικὸς Εὐρυόπης τῆς Νείλου πεντήκοντα υἱοὺς γεννῆσαι. Δαναός τε ὁμοίως ἐκ μιᾶς γυναικὸς τῆς Νείλου Εὐρυόπης πεντήκοντα θυγατέρας ἔσχε.

Tzetzes Hist. VII, v. 368:

> Ἱππόστρατος τὸν Αἴγυπτον ἐξ Εὐρυῤῥόης Νείλου
> μόνης υἱοὺς πεντήκοντα λέγει γεγεννηκέναι·
> τὰς θυγατέρας πάσας δὲ τὸν Δαναὸν ὁμοίως
> ἐκ τῆς Εὐρώπης θυγατρὸς τοῦ εἰρημένου Νείλου.

Ex Tzetze apud Phlegontem pro Εὐρυόπης... Εὐρυόπης reponendum Εὐρυῤῥόης... Εὐρώπης. Fabula a vulgari traditione longe recedit. Europa (at non Nili filia) nominatur etiam mater Minois. Num hinc profectus rem narratam exposuit ἐν τῷ περὶ Μίνω? De Minoe vero quomodo in Siculis genealogiis sermonem facere potuerit, indicat fragm. 5. — Tzetzes VII, 646 Hippostratum inter eos recenset qui fabulosa multa tradiderint.

2.

Schol. Theocrit. VI, 40: Ἦσαν δὲ Τιμανδρέως θυγατέρες Κοττὼ καὶ Εὐρύθεμις, ἃς ἐτίμησαν Ἡρακλεῖδαι, διὰ τὸ συναγωνίσασθαι αὐτοῖς κατὰ τὴν εἰς Πελοπόννησον ἄφιξιν, ὡς οἱ περὶ Ἱππόστρατον ἀποφαίνουσιν. Cf. Lobeck. Aglaopham. p. 1038. Cotto eadem quæ vulgo Κότυς. Ut apud Corinthios, sic in Sicilia Cottytia celebrabantur. Quare quin hæc quoque ex Siculis historiis petita sint, nihil obstat.

3.

Harpocratio: Ἄβαρις, ὄνομα κύριον. Λοιμοῦ δέ φασι κατὰ πᾶσαν τὴν οἰκουμένην γεγονότος, ἀνεῖλεν ὁ Ἀπόλλων μαντευομένοις Ἕλλησι καὶ βαρβάροις τὸν Ἀθηναίων δῆμον ὑπὲρ πάντων εὐχὰς ποιεῖσθαι. Πρεσβευομένων δὲ πολλῶν ἐθνῶν πρὸς αὐτοὺς, καὶ Ἄβαριν ἐξ Ὑπερβορέων πρεσβευτὴν ἀφικέσθαι λέγουσιν. Ὁ δὲ χρόνος ἐν ᾧ παραγέγονε διαφωνεῖται· Ἱππόστρατος μὲν γὰρ κατὰ τὴν γ' [νγ'] αὐτὸν Ὀλυμπιάδα λέγει παραγενέσθαι, ὁ δὲ Πίνδαρος κατὰ Κροῖσον τὸν Λυδῶν βασιλέα, ἄλλοι δὲ κατὰ τὴν κα' Ὀλυμπιάδα.

Ἱππόστρατος] codd. tres (A. F. K. Bekkeri); reliqui Νικόστρατος, quod recepit Bekker. Primam hujus loci partem iisdem verbis exhibet Suidas v. Ἄβαρις; postrema brevius tradit ita: Καὶ Ἄβαριν ἐξ Ὑπερβορέων πρεσβευτὴν ἀφικέσθαι λέγουσι κατὰ τὴν γ' Ὀλυμπιάδα. Ita quidem vulgata; optimi vero codd. Parisienses pro κατὰ τὴν γ' Ὀλ. præbent κατὰ τὴν νγ' Ὀλ., idque in textum Bernhardyus recipiendum duxit; recte, opinor. Hoc igitur modo Pindari et Hippostrati rationes conciliari inter se facile possent. Tertius computus fortasse fluxit ex Timæi chronologia, quam male intelligentes nonnulli ita tempora computarunt, ut a sententia auctoris annis centum et quinquaginta aberrarent (De caussa erroris v. Fragm. chronol. p. 125). Sic secundum Timæum (ap. schol. Pind. Ol. 4, 19) Camarinam restauratam dicunt Ol. 42 (612 a. C.), quum ponenda res esset Ol. 79, 3 (462 a. C.). Eandem rationem si ad nostrum locum transferimus, pro Olymp. 21, 1 (696) obtinebimus Ol.

GENEALOGIÆ.

1.

Hippostratus de Minoe agens dicit Ægyptum ex una muliere, ex Eurytrhoe Nili f., quinquaginta filios genuisse. Similiter Danaus ex una eademque muliere, Europe Nili f., quinquaginta filias suscepit.

2.

Erant Timandrei filiæ Cotto et Eurythemis, quas colebant Heraclidæ, quod ipsis in Peloponnesum invadentibus auxiliarem operam navaverant, ut Hippostratus ait.

3.

Abaris, nomen proprium. Aiunt autem peste per universum terrarum orbem grassante, Apollinem et Græcis et barbaris oraculum consulentibus respondisse, oportere populum Atheniensem pro omnibus vota facere. Quum igitur multæ gentes legatos ad ipsos mitterent, Abarin quoque ab Hyperboreis legatum eo venisse. At de tempore, quo advenerit, dissentiunt; Hippostratus enim accidisse rem dicit Olympiade [*quinquagesima*] tertia, Pindarus Crœsi temporibus, alii Olympiade vicesima tertia.

58, 3 (546), quo anno Cyrus, captis Sardibus, Crœsi regnum evertit (v. Clinton. ad an. 546). Ceterum Hippostratus de Abari in Historiis Siculis dicere potuit. Nam Abaridis et Pythagoræ cum *Phalaride Agrigentinorum* tyranno (qui Ol. 53 tyrannidem sec. Eus. adeptus est, quemque Telemachus sustulit) commercium fuisse testantur Epistolæ quæ feruntur Phalaridis 57 et 56, et Iamblich. V. P. c. 19. 22, coll. Porphyr. V. Pyth. p. 18 sq. V. Bentlej. Opusc. phil. p. 172 sq. ed. Lips. Fortasse istarum fabularum auctor ipse fuit Hippostratus, putarique possit scriptorem nostrum esse Pythagoreum Hippostratum Crotoniatam, cujus meminit Iamblichus V. P. c. 32.

4.

Schol. Pindari Nem. II, 1 : Ὁμηρίδας ἔλεγον τὸ μὲν ἀρχαῖον τοὺς ἀπὸ τοῦ Ὁμήρου γένους, οἳ καὶ τὴν ποίησιν αὐτοῦ ἐκ διαδοχῆς ᾖδον· μετὰ δὲ ταῦτα καὶ οἱ ῥαψῳδοὶ οὐκέτι τὸ γένος εἰς Ὅμηρον ἀνάγοντες· ἐπιφανεῖς δὲ ἐγένοντο οἱ περὶ Κύναιθον, οὓς φασι πολλὰ τῶν ἐπῶν ποιήσαντας ἐμβαλεῖν εἰς τὴν Ὁμήρου ποίησιν. Ἦν δὲ ὁ Κύναιθος Χῖος, ὃς καὶ τῶν ἐπιγραφομένων Ὁμήρου ποιημάτων τὸν εἰς Ἀπόλλωνα γεγραμμένον ὕμνον λέγεται πεποιηκέναι. Οὗτος οὖν ὁ Κύναιθος πρῶτος ἐν Συρακούσαις ἐρραψῴδησε τὰ Ὁμήρου ἔπη κατὰ τὴν ἑξηκοστὴν ἐννάτην Ὀλυμπιάδα, ὡς Ἱππόστρατός φησιν.

De hoc loco doctissime disputans Welcker. in *Cycl.* p. 237-248, multa attulit, quæ corrupta esse illa κατὰ τὴν ἑξ. ἐν. Ὀλ. coarguant, atque Cynæthonem Chium non diversum esse suadeant a Cynæthone vel Cinæthone Lacedæmonio. Hunc vero Eusebius in Chron. floruisse dicit Olymp. 3, 4 (*Cinæthon Lacedæmonius poeta, qui Telegoniam fecit, cognoscebatur*). Quare n. l. Welckerus corrigendum suspicatur κατὰ τὴν ἕκτην ἢ τὴν ἐννάτην Ὀλ. Contra Nitzschius Histor. Hom. I, p. 130 verba scholiastæ ita intelligit ut sensus sit : illo tempore Syracusis rhapsodiæ certamen institutum esse, in quo Cynæthus aut vicerit primus aut inter primos certaverit.

5.

Schol. Pind. Pyth. VI, 4 : Ἱππόστρατος δὲ ὁ τὰ περὶ Σικελίας γενεαλογῶν φησιν, ὅτι Ἐμμενίδης καὶ Ξενόδικος, Τηλεμάχου υἱοί, καὶ Ἐμμενίδου μὲν οἱ περὶ Θήρωνα καὶ Ξενοκράτην, Ξενοδίκου δὲ Ἱπποκράτης καὶ Κάπυς, οἳ φυγαδευθέντες ὑπὸ Θήρωνος ὕστερον Κάμικον κατέσχον Σικελιωτικὸν πόλισμα· καθ' ἣν (κ. δ?) καὶ ὁ Μίνως ὑπὸ ταῖς Κωκάλου θυγατράσιν ἀπώλετο κατὰ ζήτησιν Δαιδάλου ἐλθών.

οἱ περὶ Θήρωνα] i. e. gens Theronis. Nam Thero filius erat Ænesidami, non Emmenidæ, qui avus ejus est. — De genere Theronis v. schol. vet. l. l. ad v. 82, qui locus fortasse ex Hippostrato fluxit. Cf. Müller. *Min.* p. 338 et 469.

6.

E LIBRO SEPTIMO.

Schol. Pind. Ol. II, 8 : Θήρων, υἱὸς ἦν Αἰνησιδάμου· εἶχε δὲ συγγενῆ Κάπυν καὶ Ἱπποκράτην, οἵτινες ἦσαν ἀδελφοί· περὶ ὧν Ἱππόστρατος ἐν τῷ ζ' φησίν.

Ἱππόστρατος] Bœckhius; libri Καλλίστρατος. De re v. Bœckh. in Introd. ad Ol. II.

7.

Idem ib. II, 16 : Ἱππόστρατος ἱστορεῖ αὐτὸν (sc. τὸν Θήρωνα) πλούτῳ διηνοχέναι.

Qui apud Phot. Lex. v. Ἱπομανές laudatur *Hippostratus* esse debet *Theophrastus*, uti liquet ex Ælian. H. An. III, 17.

HISTIÆUS.

ΦΟΙΝΙΚΙΚΑ.

1.

Steph. Byz. : Βηρυτὸς, πόλις Φοινίκης, ἐκ μικρᾶς μεγάλη, κτίσμα Κρόνου. Ἐκλήθη δὲ διὰ τὸ εὔυδρον· βήρ γὰρ τὸ ῥέαρ παρ' αὐτοῖς. Ἱστιαῖος δ' ἐν πρώτῃ

4.

Homeridas dicebant antiquitus eos, qui ex Homeri genere oriundi erant, et poemata ejus ex successione canebant. Postea autem etiam rhapsodi, qui genus ab Homero non deducebant, sic nominabantur. Inter eos insignes fuerunt rhapsodi circa Cynæthum, quos multos versus de suo in Homeri carmina introduxisse perhibent. Erat vero Cynæthus Chius, qui ex poematis quæ Homeri nomine inscribuntur hymnum in Apollinem fecisse dicitur. Cynæthus ille primus Syracusis recitavit Homeri carmina circa Olympiadem sexagesimam nonam, ut Hippostratus ait.

5.

Hippostratus qui Siculas genealogias conscripsit, dicit Emmenidem et Xenodicum filios esse Telemachi; ab Emmenide oriundos esse Theronem et Xenocratem; Xenodici vero filios esse Hippocratem et Capyn, qui a Therone in exilium acti postea Camicum, Siculum oppidum, obtinuerunt. Eadem in urbe Minos a Cocali filiabus periit, quo tempore Dædalum quærens eo venerat.

6.

Theron filius erat Ænesidami. Cognati ejus erant Capys et Hippocrates fratres, de quibus Hippostratus dicit in libro septimo.

7.

Hippostratus narrat Theronem divitiis suis insignem fuisse.

DE REBUS PHŒNICUM.

1.

Berytus, urbs Phœniciæ, e parva magna evasit; Saturni opus. Nomen vero habet ex eo, quod bene est irrigua. Nam

τὴν ἰσχὺν ῥηρουτὶ Φοίνικας ὀνομάζειν, ἀφ᾽ οὗ καὶ τὴν πόλιν, ὡς Ἑλλάδιός φησιν. Pro forma ionica Ἰστιαῖος Josephus habet Ἑστιαῖος.

2.

Josephus Ant. Jud. I, 3, 9, de priscorum hominum longævitate postquam dixerat, addit : Μάνεθως... Βηρωσσὸς... Μῶχός τε καὶ Ἑστιαῖος, καὶ πρὸς αὐτοῖς ὁ Αἰγύπτιος Ἱερώνυμος, οἱ τὰ Φοινικικὰ συνταξάμενοι, συμφωνοῦσι τοῖς ὑπ᾽ ἐμοῦ λεγομένοις. (V. Berosi fr. 6*a*.) Eadem ap. Euseb. P. E. p. 415, D, et ap. Syncell. p. 43, A; Cedren. p. 11.

3.

Josephus ib. 4, 3 (ex eo Euseb. P. E. p. 416, D): Περὶ δὲ τοῦ πεδίου τοῦ λεγομένου Σενναὰρ ἐν τῇ Βαβυλωνίᾳ χώρᾳ μνημονεύει Ἑστιαῖος, λέγων οὕτως· « Τῶν δὲ ἱερέων τοὺς διασωθέντας, τὰ τοῦ Ἐνυαλίου Διὸς ἱερώματα λαβόντας, εἰς Σενναὰρ τῆς Βαβυλωνίας ἐλθεῖν. »

HYPERMENES.

ΠΕΡΙ ΧΙΟΥ.

1.

Ptolemæus Hephæst. lib. VI, p. 197 ed. Westerm. : Ὑπερμένης ἐν τῷ Περὶ Χίου, Ὁμήρου φησὶ γενέσθαι θεράποντα Σκινδαψὸν ὀνόματι· καὶ τοῦτον ζημιωθῆναι ὑπὸ Χίων χιλίας δραχμὰς διὰ τὸ μὴ καῦσαι τελευτήσαντα τὸν δεσπότην. Ὁ δὲ τὸ ὄργανον εὑρὼν τὸ οὕτω καλούμενον σκινδαψὸν, Ἐρέτριος ἦν, Ποικίλης αὐλητρίδος υἱός. (Cf. Athen. IV, cap. 81; XIV, p. 636, B. Lobeck. Aglaoph. p. 1331 et quam laudat Mannerti dissert. De Scindapso.) Hypermenem Chium et rhapsodum fuisse opinatur Coray. in Ἀτάκτ. III, 243. Welcker. in Cycl. ep. p. 177, eundem esse putat cum *Euthymene*, quem laudat Clem. Alex. Strom. I, p. 141, 21 Sylb. (II, p. 80 Klotz.) : Εὐθυμένης ἐν τοῖς Χρονικοῖς συναχμάσαντα (sc. τὸν Ὅμηρον) ἐπὶ Ἀκάστου ἐν Χίῳ γενέσθαι περὶ τὸ διακοσιοστὸν ἔτος ὕστερον τῆς Ἰλίου ἁλώσεως (φησίν).

HYPEROCHUS CUMANUS.

Num recte Hyperochus Κυμαϊκῶν eorum, quæ ad eum referebantur, auctor haberetur, fuerunt qui addubitarent (v. fr. 1). Alios Hyperochos duos vide ap. Pausan. I, 4, 4. X, 23, 2.

ΚΥΜΑΪΚΑ.

1.

Athenæus XII, p. 528, D, E : Καὶ Κυμαῖοι δὲ οἱ ἐν Ἰταλίᾳ, ὥς φησιν Ὑπέροχος ἢ ὁ ποιήσας τὰ εἰς αὐτὸν ἀναφερόμενα Κυμαϊκὰ, διετέλεσαν χρυσοφοροῦντες καὶ ἀνθιναῖς ἐσθῆσι χρώμενοι, καὶ μετὰ γυναικῶν εἰς τοὺς ἀγροὺς ἐξιόντες, ἐπὶ ζευγῶν ὀχούμενοι.

2.

Pausanias X, 12, 4, de Herophile Sibylla : Τὴν δὲ ἐπὶ ταύτῃ χρησμοὺς κατὰ ταὐτὰ εἰποῦσαν ἐκ Κύμης τῆς ἐν Ὀπικοῖς εἶναι, καλεῖσθαι δὲ αὐτὴν Δημὼ, συνέγραψεν Ὑπέροχος ἀνὴρ Κυμαῖος. Χρησμὸν δὲ οἱ Κυμαῖοι τῆς γυναικὸς ταύτης ἐς οὐδένα εἶχον ἐπιδείξασθαι, λίθου δὲ ὑδρίαν ἐν Ἀπόλλωνος ἱερῷ δεικνύουσιν οὐ μεγάλην, τῆς Σιβύλλης ἐνταῦθα κεῖσθαι φάμενοι τὰ ὀστᾶ.

3.

Ex eodem Hyperocho Od. Müllerus petita censet hæc :

Festus p. 266 ed. Müller. : *Historiæ Cumanæ compositor, Athenis quosdam profectos Sicyonem Thespiadasque* [*Thespiasque* córrex. Ursin.], *ex*

---

ber designat puteum apud eos. Histiæus vero in libro primo Phœnices vim dicere *beruti* ait, ab eoque vocabulo nomen urbis deducendum esse, teste Helladio.

2.

Manetho, Berosus, Mochus et Hestiæus Phœniciæ historiæ auctores iis, quæ dixi, suffragantur.

3.

Campi qui Sennaar appellatur, in Babylonia regione siti, mentionem facit Hestiæus ita dicens : « Qui vero de sacerdotibus servati erant, ablatis Jovis Enyalii sacris, in Sennaar Babyloniæ venerunt. »

DE CHIO.

1.

Hypermenes in libro De Chio narrat Homeri famulum fuisse Scindapsum, eique mulctam mille drachmarum a Chiis irrogatam esse, quod corpus domini defuncti non cremasset. Ille vero Scindapsus, qui cognominis instrumenti inventor fuit, Eretriensis est, Pœciles tibicinis filius.

DE REBUS CUMANORUM.

1.

Cumani in Italia, ut ait Hyperochus vel quicunque auctor est Cumaicorum, quæ ad eum referuntur, aureo ornatu et vestibus variegatis uti solebant, et cum uxoribus in agros exire curribus vehentes.

2.

Sibyllam quæ post Herophilen similiter oracula edidit, Cumanam ex Opicis fuisse ac Demo nominatam Hyperochus vir Cumanus scripsit. Ejus tamen feminæ prædictionem omnino nullam Cumani quam cuidam ostenderent habuere; ostendunt tantum urnam in Apollinis templo lapideam, in qua Sibyllæ ossa condita referunt.

quibus porro civitatibus, ob inopiam domiciliorum, compluris profectos in exteras regiones, delatos in Italiam, eosque multo errore nominatos Aborigines, quorum subjecti qui fuerint Caeximparum viri, unicarumque virium imperio montem Palatium, in quo frequentissimi consederint, appellavisse a viribus regentis Valentiam : quod nomen adventu Euandri Æneæque in Italiam cum magna Græce loquentium copia interpretatum, dici cœptum Rhomen.

Sicyonem] « De Sicyone, Erechthei vel Marathonis vel Metionis Atheniensium filio, cf. Pausan. II, 1, 1, 6, 2, 3 : de Thespio, Erechthei f., Diodor. IV, 29; Pausan. IX, 26, 4. » Müller. Verum de Sicyone Bœotiæ oppido v. schol. Pind. Ol. XIII, 148 et Polemo fr. 72 (tom. III, p. 135). Cf. Unger. Paradox. Theban. p. 363. — *Aborigines*] *Aberrigines* proponunt Scaliger et Müllerus. Paulus Diacon. Exc. Festi : *Aborigines appellati sunt, quod errantes convenerint in agrum, qui nunc est populi Romani. Fuit enim gens antiquissima Italiæ.* Cf. Dion. H. A. R. I, 10. — *Caeximparum* etc.] « *Cacoxenidarum juri vicinarumque urbium* vel similia quædam inesse putat Scaligerus. *Caci, improbi viri unicarumque virium* conj. Niebuhr. H. R. tom. I, p. 218, ann. 545, idque Festi sententiæ convenientissimum puto. Caci memoriam etiam in Campania exstitisse, commode monet Clausenius, Solino I, 8 teste advocato. *Latii incolarum vicinarumque urbium* tentat Grauert. » Müller. — *Valentiam*] « Cf. Solin. I, 1; Servius in Virg. Æn. I, 273 ex Atteio. » Müller.

HYPSICRATES. V. Fragm. Laeti, extr.

ISIGONUS NICÆENSIS.

Stephan. Byz. : Νίκαια, πόλις Βιθυνίας.. Ἐξ αὐτῆς Ἰσίγονος καὶ Ἀσκληπιάδης καὶ Παρθένιος καὶ Ἀπολλόδωρος καὶ Ἐπιθέρσης γραμματικός. Nicæensis Isogonus appellatur etiam a Plinio fr. 1, et a Gellio IX, 4. Ἰσίγονος ὁ Κιττιεύς, fragm. 4, corruptum esse videtur ex Ἰσ. ὁ Νικαιεύς. Rhegino et Sotione antiquior est. De Rhegini ætate non constat; Sotion vero Παραδόξων scriptor, si idem est cum Sotione, qui Potamonis Lesbii æqualis fuit (Plutarch. V. Alex. c. 61), Tiberii temporibus vixisse debet. Cf. Westermann. Paradox. p. XLIX.

ΑΠΙΣΤΑ.

1.

Plinius H. N. VII, 2, p. 4 Tchn. : *Anthropophagos, quos ad septemtrionem esse diximus, decem dierum itinere supra Borysthenem amnem, ossibus humanorum capitum bibere, cutibusque cum capillo pro mantelibus ante pectora uti, Isigonus Nicæensis* (*Iccensis. Siccensis* var. l.). *Idem in Albania gigni quosdam glauca oculorum acie, a pueritia statim canos, qui noctu plusquam interdiu cernant. Idem itinere dierum decem supra Borysthenem Sauromatos tertio die cibum capere semper.*

2.

Idem H. N. VII, 2, p. 5 Tchn. : *In eadem Africa familias quasdam effascinantium, Isigonus et Nymphodorus : quorum laudatione intereant probata* (πρόβατα Harduin.), *arescant arbores, emoriantur infantes. Esse ejusdem generis in Triballis et Illyriis adjicit Isigonus, qui visu quoque effascinent, interimantque quos diutius intueantur, iratis præcipue oculis : quod eorum malum facilius sentire puberes. Notabilius esse, quod pupillas binas in oculis singulis habeant.*

3.

Idem H. N. VII, 2, p. 8 Tchn. : *Cyrnos Indorum genus Isigonus annis centenis quadragenis vivere. Item Æthiopas macrobios et Seras existimat, et qui Athon montem incolant : hos quidem, quia viperinis carnibus alantur : itaque nec capiti, nec vestibus eorum noxia corpori inesse animalia.* Nomen Isigoni exstat etiam in ind. auctt. libri XII et XIII.

De hisce Indiæ miraculis Isigonum, una cum Ctesia, Iambulo, Onesicrito, Polystephano citant Gellius IX, 4, et Tzetz. Hist. VI, 544. (Vide Ctesiæ fragm. 86.) Apud Tzetz. pro Ἰσιγ. vulgo legitur Ἡσίγονος. Apud Gellium Isogonus *Nicæensis* appellatur.

4.

Cyrillus C. Julian. III, p. 88, C : Καὶ μὴν καὶ Ἰσίγονος ὁ Κιττιεὺς (?) ἐν Ῥόδῳ τῇ νήσῳ τὸν τοῦ Διὸς ταῦρόν φησιν οὐχ ἁμοιρῆσαι λόγου τοῦ καθ' ἡμᾶς.

5.

Tzetzes. Hist. I, 468 (narraverat historiam de ariete Atridarum) :

Πρόβατα δὲ χρυσόχροον που φέρειν τὴν ἐρίαν,
Ῥηγῖνος τὸν Ἰσίγονον (lib. Ἡσίγ.) διαφέρει γεγραφότα.

INCREDIBILIA.

4.

Isigonus etiam Nicæensis in Rhodo insula taurum illum Jovis minime fuisse mentis humanæ participem refert.

5.

Oves auricolorem alicubi gestare lanam Rheginus narrantem Isigonum introducit.

E LIBRO SECUNDO.

6.

Sotion Περὶ κρην. κ. λιμν. c. 1 : Κρήνη ἐν Ποτνίαις περὶ Θήβας, ἐξ ἧς οἱ ἵπποι πίνοντες μαίνονται, ὡς ἱστορεῖ Ἰσίγονος ἐν δευτέρῳ Ἀπίστων.

7.

Id. ib. c. 8 : Κρήνη ἐν Παλικοῖς, ἥτις εἰς ὕψος ἀναρρίπτει τὸ ὕδωρ πηχέων ἓξ, ἔμφασιν ποιοῦσα μέλλειν κατακλύζειν τοὺς ὑποκειμένους τόπους, καθόλου δὲ οὐχ ὑπερεκχεῖται οὐδέν. Ἐπὶ ταύτης οἱ ἐπιχώριοι τοὺς ὑπὲρ τῶν μεγίστων ὅρκους ποιοῦνται, ὡς ἱστορεῖ Ἰσίγονος ἐν δευτέρῳ Ἀπίστων. Cf. Aristot. Mir. Ausc. c. 57. Polemon. fr. 83, tom. III, p. 140.

8.

Id. ib. c. 43 : Ἐν Λυδίᾳ ἐστὶ λίμνη Τάλα μὲν (l. Καλαμίνη μὲν) καλουμένη, ἱερὰ δὲ οὖσα νυμφῶν, ἣ φέρει καλάμων πλῆθος καὶ μέσον αὐτῶν ἕνα ὃν βασιλέα προσαγορεύουσιν οἱ ἐπιχώριοι. Θυσίας δὲ καὶ ἑορτὰς ἐπιτελοῦντες ἐνιαυσίους ἐξιλάσκονται· τούτων δὲ ἐπιτελουμένων, ἐπειδὰν ἐπὶ τῆς ἠιόνος κτύπος συμφωνίας γένηται, πάντες οἱ κάλαμοι χορεύουσι καὶ ὁ βασιλεὺς αὐτ αὐτοῖς χορεύων παραγίνεται ἐπὶ τὴν ἠιόνα, καὶ ο ἐπιχώριοι ταινίαις αὐτὸν καταστέψαντες ἀποπέμπουσιν, εὐχόμενοι καὶ εἰς τὸ ἐπιὸν αὐτόν τε καὶ ἑαυτοὺς παραγενέσθαι ὡς εὐετηρίας ὄντι σημείῳ (ὄν τι σημεῖον em. Sylb.), ὡς ἱστορεῖ Ἰσίγονος ἐν δευτέρῳ Ἀπίστων.

Τάλα] Strabo XIII, p. 626 : Ἐν δὲ σταδίοις τετταράκοντα ἀπὸ τῆς πόλεως (a Sardibus) ἐστὶν ἡ Γυγαία μὲν ὑπὸ τοῦ ποιητοῦ λεγομένη, Κολόη δ' ὕστερον μετονομασθεῖσα, ὅπου τὸ ἱερὸν τῆς Κολοηνῆς Ἀρτέμιδος, μεγάλην ἁγιστείαν ἔχον. Φασὶ δ' ἐνταῦθα χορεύειν καλάθους κατὰ τὰς ἑορτάς· οὐκ οἶδ' ὅπως ποτὲ παραδοξολογοῦντες μᾶλλον ἢ ἀληθεύοντες. — Coloen lacum Sotion de alia re memorat c. 39. — καλαμῶν] « fortasse καλλιῶν, id quod item Straboni reddendum videtur. Post χορεύειν in edd. scribitur πιθήκους, quod ortum est ex verbi καλάθους explicatione: scribe καλλίας; sc. καλλίας, i. q. πίθηκος. *Westermann.* in Paradox. p. 190. Mihi cum Ruhkopfio, Bernhardyo, aliis, καλάμους ap. Strabonem reponendum esse videtur; apud Sotionem vero pro Τάλα μὲν lege Καλαμίνη, uti colligas e Plinio II, § 96 : *In Lydia quæ vocantur Calaminæ* (sc. natantes insulæ sunt), *non ventis solum, sed etiam contis quo libeat impulsæ* etc. Cf. Varro R. R. III, 17, 4; Seneca Q. N. III, 25.

9.

Id. ib. c. 2 : Κρήνη ἐν Κλαζομεναῖς, ἀφ' ἧς τὰ θρέμματα πίνοντα τὴν ἐρέαν χρωματίνην ποιεῖ, ὡς ἱστορεῖ ὁ προειρημένος Ἰσίγονος. Cf. Vitruv. VIII, 3.

10.

Id. ib. c. 9 : Περὶ Σκοτοῦσαν τῆς Θεσσαλίας κρηνίδιόν ἐστι μικρὸν, ὃ τὰ ἕλκη πάντα θεραπεύει καὶ τῶν ἀλόγων ζώων· εἰς ὃ ἐάν τις ξύλον μὴ λίαν συντρίψας, ἀλλὰ σχίσας ἐμβάλῃ, ἀποκαθίσταται· οὕτως κολλώδες ἔχει τὸ ὕδωρ, ὥς φησιν Ἰσίγονος. Cf. Aristot. Mir. Ausc. c. 117; Antigon. Mir. c. 142.

11.

Id. c. 11 : Φησὶν Ἰσίγονος ἐν Ἀθαμᾶσι κρήνην εἶναι, ἧς τὸ μὲν ὕδωρ ψυχρὸν ὑπάρχειν, τὸ δ' ὑπὲρ αὐτὸ οὕτω θερμὸν ὑπάρχειν, ὥστε, ἄν τις ὑπερθῇ ῥύγανα, παραχρῆμα ἐξάπτεσθαι. Cf. Antigon. Mir. c. 148.

12.

Id. c. 12 : Παρὰ Κλειτορίοις ὁ αὐτός φησιν εἶναι κρήνην, ἧς ὅταν τις τοῦ ὕδατος πίῃ, τοῦ οἴνου τὴν ὀσμὴν οὐ φέρει. Cf. Athenæus II, p. 43, E; Plinius H. N. 31, 2. Steph. Byz. v. Ἀζανίς.

6.

Fons in Potniis circa Thebas est, ex quo equi si biberint, in rabiem incidunt, teste Isigono in secundo Incredibilium.

7.

Fons est in Palicis, qui aquam ejicit in sex cubitûm altitudinem, et quum subjacentem locum inundaturus videatur, nihil tamen extra limites effundit. Ad hunc indigenæ de rebus maximis juramenta præstant, uti narrat Isigonus in secundo Incredibilium.

8.

In Lydia lacus est Calamine, quem vocant, nymphis sacer, qui calamorum fert multitudinem, eorumque medium unum, quem regem indigenæ vocant, et sacram solemnitatem quotannis celebrantes sibi propitium reddunt. Quæ dum peragitur atque musici concentus in litore sonant, calami universi saltant, cum iisque rex saltans ad littus venit, ubi indigenæ tæniis eum redimunt ac deinde dimittunt precantes, ut proximo quoque anno ille cum ipsis adsit, quippe quod sit boni proventus signum, sicuti narrat Isigonus in secundo Incredibilium.

9.

Fons est apud Clazomenios, ex quo pecudes si biberint, lana earum tingitur, teste Isigono, quem modo laudavimus.

10.

Ad Scotussam in Thessalia parvus fons est, cujus aqua omnia sanat ulcera etiam brutorum animalium. Si quis lignum non plane contusum, sed fissum tantum in eum injecerit, in solidum restituitur; tantam vim conglutinandi aqua habet, ut Isigonus narrat.

11.

Narrat Isigonus apud Athamanes fontem esse, cujus aqua quidem frigida, sed super eam tantus sit calor, ut, si quis immittat sarmenta, ea statim inflammentur.

12.

Idem apud Clitorios fontem esse ait, cujus aquam qui biberit, eum ferre non posse odorem vini.

13.

Id. c. 13 : Ὁ αὐτός φησιν ἐν Ἰταλίᾳ ἐν τῷ Ῥεατινῷ ἀγρῷ κρήνην εἶναι Μέντην ὀνομαζομένην, ὁμοίαν τῇ προειρημένῃ. Apud Plinium II. s. 106 legitur : *In Rheatino fons Neminie appellatus, alio atque alio loco exoritur, annonæ mutationem significans.*

14

Id. c. 14 : Ὁμοίως ἐγγὺς Κόσης ἐστὶ κρήνη, εἰς ἣν ἐὰν θῇς κεράμιον οἴνου γέμον ὥστε ὑπερέχειν τὸ στόμα, παντὸς ὄξους εἶναι ὀριμύτερον παραχρῆμα, ὡς ἱστορεῖ ὁ αὐτός.

15.

Id. c. 21 : Ἐν Συκαμίναις πόλει λίμνη ἐστὶν, ἧς τῷ ὕδατι οἱ λουσάμενοι ἢ πιόντες ἀπ' αὐτοῦ μαδῶσι τὰς τρίχας, τῶν δὲ ἀλόγων ζώων αἱ ὁπλαὶ ἀποπίπτουσιν, ὡς ἱστορεῖ Ἰσίγονος. Cf. Aristot. Mir. Ausc. c. 78.

16.

Idem c. 27 : Ἐν δὲ Ἀλιφάνῳ τῆς Ἰταλίας φρεάτιόν ἐστι βαθὺ, οὗ τὸ μὲν ὕδωρ βλέπεται, ἡλίκον δέ ἄν τις χαλάσῃ σχοινίον, οὐκ ἐφάπτεται τοῦ ὕδατος, ἀλλ' ὑπό τινος θείου κωλύεται, ὥς φησιν Ἰσίγονος.

17

Id. c. 36 : Περὶ δὲ Ταρρακίναν τῆς Ἰταλίας φησὶν Ἰσίγονος λίμνην εἶναι Μυκλαίαν καλουμένην, καὶ παρ' αὐτῇ πόλιν ἔρημον, ἧς τοὺς ἐνοικοῦντας στερηθῆναι τῆς πόλεως διὰ τὸ πλῆθος τῶν ὄφεων.

Μυκλαίαν] *Amyclas* Plin. H. N. VIII, 29.

18.

Id. c. 40 : Τὸ δὲ κατὰ τὴν Σουσιανὴν ὕδωρ φασὶν εἶναι Μηδείας καὶ πεφαρμάχθαι καυστικοῖς φαρμάκοις, ὃ ῥεῖ μὲν ἐκ πηγῆς τινος, φυλάσσεται δὲ ὑπὸ τῶν ἐγχωρίων. Ἔχει δὲ δύναμιν τοιαύτην· τὰ γὰρ χρισθέντα ἢ βραχέντα ἐξ αὐτοῦ ζῷα ἢ σκεύη δειχθέντος μακρόθεν πυρὸς πρὸς αὐτὰ ἐπισπᾶται καὶ παραχρῆμα καίεται. Καλεῖται δὲ νάφθα, ἐξενεχθέντα μέντοι τῆς χώρας ἀπόλλυσι τὴν δύναμιν, ὡς ἱστορεῖ Ἰσίγονος. Cf. Plin. H. N. II, 105.

19.

Tzetzes Lyc. 1021 : Κρᾶθις, ποταμὸς Ἰταλίας, τῶν λουομένων πυρσαίνων τὰς χαίτας, καθάπερ Ἰσίγονος ὁ ἱστορικός φησι, Σωτίων τε καὶ Ἀγαθοσθένης οἱ φιλόσοφοι, καὶ Εὐριπίδης ὁ τραγικός (Troad. 227).

Ἰσίγονος] Ἡσίγονος et Ἡσίοδος codd.

ΠΕΡΙ ΕΛΛΗΝΙΚΩΝ ΘΕΩΝ.

20.

Joh. Lydus De mensib. p. 274, B ed. Hase. Vide Polemonis fragm. 102, tom. III, p. 148.

LÆTUS.

ΦΟΙΝΙΚΙΚΑ.

Tatianus Or. adv. Gr. c. 58, et ex eo Euseb. P. E. X, 11, p. 493, B : Μετὰ δὲ τὰ Χαλδαίων τὰ Φοινίκων οὕτως ἔχει. Γεγόνασι παρ' αὐτοῖς τρεῖς ἄνδρες, Θεόδοτος, Ὑψικράτης, Μῶχος. Τούτων τὰς βίβλους εἰς Ἑλληνίδα κατέταξε φωνὴν Λαῖτος, ὁ καὶ τοὺς βίους τῶν φιλοσόφων ἐπ' ἀκριβὲς πραγματευσάμενος. Ἐν δὴ ταῖς τῶν προειρημένων δηλοῦται ἱστορίαις κατὰ τίνα τῶν βασιλέων Εὐρώπης ἁρπαγὴν γεγονέναι, Με-

13.

Idem dicit in Italia in Rheatino agro fontem esse Menten dictum, qui similem modo memoratæ vim habeat.

14.

Similiter prope Cosam fons est, in quem si immittas vas fictile vini plenum, ita ut orificium extra aquam sit, vinum illud statim quovis aceto fit acidius, ut idem testatur Isigonus.

15.

Sycaminis lacus est, in cujus aqua qui lavantur vel qui bibunt eam, glabri fiunt, brutis vero animalibus ungues decidunt, ut narrat Isigonus.

16.

In Aliphano Italiæ puteus est profundus, cujus aqua conspicitur quidem, verum funem si demiseris, non attingit eam, prohibente numine quodam, ut Isigonus ait.

17.

Circa Tarracinam in Italia Isigonus ait fontem esse, Myclæam nomine, et prope eam urbem desertam, quam incolæ deseruerint ob multitudinem serpentium.

18.

Illam in Susiana aquam Medeæ esse ab eaque medicamentis quæ urendi vim habeant infectam. Fluit e fonte, sed cavent eam regionis incolæ. Vim habet ejusmodi : animalia vel vasa ea inuncta vel madefacta, si ignis e longinquo ostenditur, cum attrahunt statimque incenduntur. Vocatur naphtha. Ceterum si e regione illa exportatur, vim suam amittit, ut narrat Isigonus.

19.

Crathis, fluvius Italiæ, crines in eo se lavantium rufos efficit, ut Isigonus historicus, Sotion et Agathosthenes philosophi et Euripides tragicus narrant.

DE REBUS PHŒNICUM.

1.

Post Chaldæorum res Phœnicum ita se habent. Fuerunt apud eos tres viri, Theodotus, Hypsicrates et Mochus. Horum libros in græcam linguam transtulit Lætus, qui et philosophorum vitas accurate conscripsit. In historiis vero istorum virorum indicatur, sub quonam rege raptus Europæ

λάου τε εἰς τὴν Φοινίκην ἄφιξιν καὶ τὰ περὶ Εἴραμον, ὅστις Σολομῶνι τῷ Ἰουδαίων βασιλεῖ πρὸς γάμον δοὺς τὴν ἑαυτοῦ θυγατέρα καὶ ξύλων παντοδαπῶν ὕλην εἰς τὴν τοῦ νεὼ κατασκευὴν ἐδωρήσατο. Καὶ Μένανδρος δὲ ὁ Περγαμηνὸς περὶ τῶν αὐτῶν τὴν ἀναγραφὴν ἐποιήσατο.

Clemens Alex. Str. I, p. 140, 18, Sylb. : Εἴραμος τὴν ἑαυτοῦ θυγατέρα Σαλομῶνι δίδωσι καθ' οὓς χρόνους μετὰ τὴν Τροίας ἅλωσιν Μενελάου εἰς Φοινίκην ἄφιξις, ὡς φησι Μένανδρος ὁ Περγαμηνὸς καὶ Λαῖτος ἐν τοῖς Φοινικικοῖς.

Λαῖτος] Tatianus Χαῖτος; ap. Euseb. vulgo Ἄσιτος, sed Ἄδιτος cod. C. E. F. G. I. Gaisfordii; « ΑΔΙΤΟΣ, i. e. Λαῖτος, quomodo legitur in Clem. Al. Strom. I. » *Gsfd.* — ὁ καὶ] sic Euseb., καὶ ὁ in Tatiano. Vulgatæ Tatiani innitens lacunam statuit Jonsius H. ph. p. 257. « Quoniam Philo Byblius, ait, Sanchuniathonis Phœnicum theologiam in Græcum idioma transtulit, et de illustribus viris itidem scripsit, teste Suid. v. Φίλων, investigandum ulterius, annon idem Philo ceteros quoque Phœnicios scriptores quos Lætus transtulerit, ita ut legi possit *Lætus et Philo, qui accurate de philosophis scripsit.* » Quæ parum placent; certe ex Suida v. Φίλων quomodo Philonis de philosophis opus elicere possis, haud assequor. — « Diversus ab hoc Læto est Q. Ælius Lætus, præfectus sub Commodo ap. Herodian. Commod. c. 2 et Lampridium Commod. c. 5. Lætum Ægypti præfectum sub Severo imp. laudat Herodian. in Severo, Euseb. H. Eccl. VI, 2, Nicephor. H. Eccl. V, 3. » Jonsius l. l. Λάϊτος, physicus, bis memoratur a Plutarcho in Quæst. Natur. c. 2 et 6, p. 1115 et 1117 ed. Didot. Is fortasse idem qui Moschi theologica et physica transtulit.

Jam quod Phœnices istos scriptores attinet, quorum opera Lætus græca fecit, Mochi mentionem faciunt : Athenæus III, p. 126, A ubi : Παρὰ τοῖς τὰ Φοινικικὰ συγγράψασι Σουνιαίθωνι καὶ Μωχῷ (sic) τοῖς σοῖς (Ulpiani *Tyrii*) πολίταις. Strabo XVI, p 757 : Εἰ δὲ δεῖ Ποσειδωνίῳ πιστεῦσαι, καὶ τὸ περὶ τῶν ἀτόμων δόγμα παλαιόν ἐστιν ἀνδρὸς Σιδωνίου Μώχου (sic codd. plerique. Tzschuck. ed. Μόσχος), πρὸ τῶν Τρωϊκῶν χρόνων γεγονότος. Diog. L. Proœm. 1 : Τὸ τῆς φιλοσοφίας ἔργον ἐνιοί φασιν ἀπὸ βαρβάρων εἶναι... Φοινικά τε γενέσθαι Ὤχον (scr. Μῶχον), καὶ Θρᾷκα Ζάμολξιν καὶ Αἰβυν Ἄτλαντα. Hinc sua habet Suidas v. Ὤχος. Præterea Mochus inter Φοινικικῶν auctores recensetur ap. Joseph. Ant. Jud. I, 3, 9, et ex eo apf. Euseb. P. E. p. 415, D, Syncell. p. 43, A, Cedren. p. 11 (v. supra Histiæi fr. 2). Ceterum ex Diogenis et Strabonis locis colligas de Mocho eodem fere modo ac de Sanchoniathone statuendum esse.

De Hypsicrate et Theodoto Phœnicum lingua res eorum tradentibus aliunde non constat, ac vehementer vereor ne his subsit error. — De Hypsicrate Amiseno συγγραφεῖ, vide not. ad Strabon fragm. 13, tom. III, p. 493.

LAMISCUS SAMIUS, συγγραφεύς, memoratur apud Palæphatum p. 268 ed. West. Vide infra fragm. Melissi.

LAOSTHENIDAS.

Diodorus V, 80, 4, de auctoribus, quos in Creticis suis secutus sit, loquens : Τοῖς γὰρ τὰ πιθανώτερα λέγουσι, ait, καὶ μάλιστα πιστευομένοις ἐπηκολουθήσαμεν, ἃ μὲν Ἐπιμενίδῃ τῷ θεολόγῳ προσχόντες, ἃ δὲ Δωσιάδῃ καὶ Σωσικράτει καὶ Λαοσθενίδᾳ (*Laoschernide* Poggius). — Aliunde de eo non constat. Lasthenem nobilem Cretensem, qui Demetrii Nicatoris (Demetrii Soteris f.) consiliarius fuit, novimus ex Josepho Ant. Jud. XIII, 4, 3, et Diodoro XXXIII, 4; XL, 1, 3.

LEOCRINES.

Etym. M. p. 515, 20 v. Κρίσα : Ἀεωκρίνης δὲ ἡγεῖται δύο εἶναι πόλεις, ἄλλην τὴν Κρῖσαν καὶ ἄλλην τὴν Κίρραν. Ἀντίκειται δὲ ὑπὸ πολλῶν· οὔτε γὰρ τῶν γεωγράφων εἶπέ τις πόλεις δύο διαφόρους, ἀλλ' οὐδὲ τῶν περιηγητῶν· μόνος δὲ αὐτὸς, καὶ τοῦτο δι' ἄγνοιαν καὶ ἰδιωτισμὸν τοῦ πάθους· ὅθεν ἱστορίαν δίδωσι διεψευσμένην.

---

accident, et Menelaus in Phœnicien venerit; ibidemque narrantur res Irami, qui Salomoni Judæorum regi filiam suam in matrimonium collocavit, et omne genus lignorum ad exstructionem templi donavit. Ac Menander quoque Pergamenus de iisdem rebus narrationem instituit.

Iramus filiam suam Salomoni elocavit, quo tempore post Trojæ excidium Menelaus in Phœnicen venit, ut ait Menander Pergamenus et Lætus in Historia Phœnicum.

— Leocrines duos statuit urbes esse, alteram Crisam, alteram Cirrham.

(LEONIDES.)

Tzetzes ad Lyc. 756 : Λεωνίδης ἐν τῷ Περὶ Ἰταλίας φησὶν ὄρος εἶναι, ἐν ᾧ πεύκας γίνεσθαι ὑπερμεγέθεις· ἐκ δὲ τούτων γίνεσθαι τοὺς φελλούς, οἷς χῶνται πρὸς κουφισμὸν τῶν δικτύων οἱ ἁλιεῖς.

« Stoicum a Strabon. XIV, p. 655 laudatum intelligit Meursius Rhod. 2, p. 100, qui et eundem habet, cujus præcepta symmetriarum commemorat Vitruv. præf. lib. VII. Præterea fuit *L. Byzantius* [Metrodori f.] Ἁλιευτικῶν scriptor, laudatus ab Athenæo I, p. 13, C; Ælian. H. An. II, 6. 50. III, 18. XII, 42 et Epilog.; Apostol. Prov. XIX, 61; Suidas v. Κικίλιος; epigrammatographi duo, alter *Tarentinus*, alter *Alexandrinus*, A. Meinek. in utr. Leon. carm. Lips. 1791. Horum quis Italica scripserit difficile dictu est. » Westermann. ad Voss. p. 462. Suspicor intelligendum esse Ἁλιευτικῶν scriptorem, atque titulum Περὶ Ἰταλίας corruptum esse ex : Περὶ ἁλιευτικῆς (vel π. ἁλιείας) Ἰταλίας φησὶν ὄρος εἶναι κτλ. Eundem Leonidem una cum Æliano et Oppiano laudat Tzetzes Hist. IV, 166.

LINUS OECHALIENSIS.

Stephan. Byz. v. Οἰχαλία : Λίνος ὁ ἱστορικὸς Οἰχαλιώτης ἦν. Quum plures OEchalias recenseat Stephanus, haud liquet quænam Lini fuerit patria, uti de Stephani loco agens monet Eustathius, ad Il. II, 594 : Ἄδηλον δὲ διὰ ταῦτα καὶ ποίας ἦν ὁ Λίνος· φησὶ γὰρ ἡ ἱστορία, ὅτι ὁ ἱστορικὸς Λίνος Οἰχαλιώτης ἦν. Multo minus de Lino ipso constat. Ni fallor, Linus noster est Herculis magister, ὃν φασι τοῖς Πελασγικοῖς γράμμασι συνταξάμενον τὰς τοῦ πρώτου Διονύσου πράξεις καὶ τὰς ἄλλας μυθολογίας ἀπολιπεῖν ἐν τοῖς Ὑπομνήμασιν (Diodor. III, 67, 4).

LEPIDUS.

ΙΣΤΟΡΙΑΣ ΕΠΙΤΟΜΗ.

E LIBRO PRIMO.

Stephan. Byz. : Τέγεα, πόλις Ἀρκαδίας... Λέπιδος δ' ἐν Ἱστορίας ἐπιτομῆς πρώτῳ περὶ Λακεδαιμονίων οὕτω φησί· « Χρᾷ δ' αὐτοῖς ἡ Πυθία ἐπ' Ἀρκαδίᾳ ὧδε·

Ἀρκαδίην μ' αἰτεῖς; μέγα μ' αἰτεῖς· οὔ τοι δώσω.
Πολλοὶ ἐν Ἀρκαδίῃ βαλανηφάγοι ἄνδρες ἔασιν,
οἵ σ' ἀποκωλύσουσιν. Ἐγὼ δέ τοι οὔ τι μεγαίρω.
Δώσω τοι Τεγέην ποσσίκροτον ὀρχήσασθαι,
[καὶ καλὸν πεδίον σχοίνῳ διαμετρήσασθαι].

Ἐχρῶντο δὲ καὶ πάλιν, καὶ ἀφικνεῖται αὐτοῖς τάδε·

Ἔστι τις Ἀρκαδίης Τεγέη λευρῷ ἐνὶ χώρῳ,
ἔνθ' ἄνεμοι πνείουσι δύο κρατερῆς ὑπ' ἀνάγκης,
καὶ τύπος ἀντίτυπος, καὶ πῆμ' ἐπὶ πήματι κεῖται·
ἔνθ' Ἀγαμεμνονίδην κατέχει φυσίζοος αἶα,
τὸν σὺ κομισσάμενος Τεγέης ἐπιτάρροθος ἔσσῃ·

Oraculum vide ap. Herodot, I, 66, ibique interpretes. Prioris oraculi versum ultimum ex Herodoto addidi.

2.

E LIBRO OCTAVO.

Idem : Σκοῦποι, πόλις Θράκης. Λέπιδος ἐν Ἱστορικῆς ἐπιτομῆς ὀγδόῳ. Τὸ ἐθνικὸν Σκουπηνοί.

3.

E LIBRO INCERTO.

Idem : Βουθρωτὸς, χερρόνησος περὶ Κέρκυραν... τὸ ἐθνικὸν Βουθρώτιος. Λέπιδος δέ φησι διὰ τοῦ τ Βουτρώτιος.

HISTORIÆ EPITOME.

1.

Lepidus in Historiæ epitome de Lacedæmoniis ita dicit : « De Arcadia Pythia Lacedæmoniis hæc respondit :

Me petis Arcadiam? Magnum petis : haud tibi tradam.
Multi apud Arcadiam vescentes glande viri sunt,
qui te rejicient. Nec vero invidero prorsus :
saltandam Tegeam planta plaudente dabuntur,
utque queas campum metiri fune feracem.

Postea iterum oraculum consulentes responsum acceperunt hocce :

Est quædam Arcadiæ Tegea in regione patenti :
hic duo flant venti, vi pervehemente citati;
reppulsus pulsus, noxæ superindita noxa.
Hic Aganiemnonides terra omniparente tenetur;
quo tu sublato, Tegeæ sperabere victor.

2.

Scupi, urbs Thraciæ. Lepidus octavo Epitomes historicæ. Gentile Scupeni.

3.

Buthrotus, chersonesus prope Cercyram. Gentile Buthrotius. Lepidus vero per *t* literam Butrotius.

LUCILLUS TARRHÆUS.

Stephan. Byz. : Τάρρα, πόλις Αυδίας, ἀφ' ἧς Λεύκιος ὁ γραμματικός. Ἑτέρα Κρήτης, ἐν ᾗ Ταρραῖος Ἀπόλλων τιμᾶται. Λούκιος δ' ἦν ἀπὸ Τάρρης τῆς Κρητικῆς πόλεως· φέρεται δὲ τούτου τὰ Περὶ παροιμιῶν τρία βιβλία ἄριστα, καὶ Περὶ γραμμάτων καὶ Τεχνικὰ γλαφυρώτατα.

Λούκιος] Sic etiam Ammonius De diff. v. p. 9 (nisi quod Κίλλιος exhibet edit. Frelloniana). Apud reliquos et apud ipsum Stephanum v. Θεσσαλονίκη et Κάλαρνα auctor appellatur in plerisque codd. Λούκιλλος. De Proverbiis ejus v. Schneidewin. in Parœm. præf. p. XII sq. (*). Inter historicos Lucillo locus debetur propter librum quem composuit De *Thessalonice* urbe, in qua diutius auctor degisse videtur. Præterea Argonautica Apollonii interpretatus est, ubi patet ex Vit. Apollonii et ex schol. ad Apoll. I, 187. 1040. 1083. 1165. Cf. Eudoc. p. 29. Eoque in negotio non tam grammaticum quam historicum et mythologum egisse ex locis citatis colligitur (cf. Weichert. *Ueber d. Leb. u. d. Schften d. Apollon.* p. 396). Quod ætatem scriptoris attinet, Didymo paullo antiquior, vel æqualis ejus fuisse videtur.

(*) Ammonius p. 6, 9 ed. Valcken. : Αἶνος καὶ παροιμία διαφέρει· ὁ μὲν γὰρ αἶνός ἐστι λόγος κατὰ ἀνάπλασιν μυθικὴν ἀπὸ ἀλόγων ζῴων ἢ φυτῶν πρὸς ἀνθρώπους εἰρημένος, ὡς φησι Λούκιος Ταρραῖος ἐν τῷ πρώτῳ Παροιμιῶν κτλ. Eadem Eustath. ad Il. α, p. 855, 3, ubi : ὡς Λούκιλλος ὁ Τ. ἐν πρώτῳ Περὶ παροιμιῶν. Ex eodem fonte sua habent Diogenianus, Apostolius, Arsenius in proœm. ad Prov. Vid. Leutsch. Paroemiogr. p. 178, et Schneidewin. ibid. præf. p. XIII, ubi Lucillum ipsum ea, quæ de αἶνῳ, λόγῳ, παροιμίᾳ disputavit, Chrysippo debere censet. Addit deinde : « Conciliavit autem Tarrhæus collectioni suæ celebritatem non solum excussis accurate copiis priorum, sed ipse vel peregrinationes suscepit ad explorandas fabulas et narrationes singularum urbium, templorum, locorum; vel ex peregrinatoribus res patrias scrutabatur. Scholia Platon. p. 396 Bekker. : Ἤκουσα, ὡς φησι Ταρραῖος, ἐγχωρίων λεγόντων, ὅτι ἐν Σαρδόνι γίγνοιτο βοτάνη σελίνῳ παραπλησία, ἧς οἱ γευσάμενοι δοκοῦσι μὲν γελῶντες, σπασμῷ δὲ ἀποθνήσκουσιν (v. Zenob. V, 85). Adde Stephanum v. Δωδώνη, qui quæ de proverbio Δωδωναῖον χαλκεῖον accurate et docte tradit, ea cum explicationibus priorum ex Tarrhæi commentariis videtur hausisse omnia : Κατὰ μέντοι τοὺς ἡμετέρους, φησὶν ὁ Ταρραῖος, ἔστι μὲν λαβὴ τῆς μάστιγος, οἱ δὲ ἱμάντες ἀποπεπτώκασιν. Παρὰ μέντοι τῶν ἐπιχωρίων τινὸς ἠκούσαμεν, ὡς, ἐπείπερ ἐτύπτετο μὲν ὑπὸ μάστιγος, ἦχει δ' ἐπὶ πολὺν χρόνον, ὡς χειμερίου τῆς Δωδώνης ὑπαρχούσης, εἰκότως εἰς παροιμίαν περιεγένετο τὸ χαλκεῖον. » Lucilli Proverbiorum opus in compendium redegit Zenobius. Suidas v. Ζηνόβιος... ἔγραψεν ἐπιτομὴν τῶν Παροιμιῶν Διδύμου καὶ Ταρραίου ἐν βιβλίοις τρισί. Idem significant schol. Arist. Nub. 134; schol. Arist. Rhetor. II, 42. Tzetzes Hist. VIII, 18, et ipsa Zenobiani libri inscriptio. V. Schneidewin. p. XXIV. Τὰ τεχνικὰ γλαφυρώτατα signare videtur schol. in Dionys. Thrax ap. Bekk. An. p. 652 (Λούκιος δὲ ὁ Ταρραῖος λέγει, ὅτι τῆς τέχνης εἴδη τέσσαρα κτλ.), monente Prellero ad Polemon. p. 62. Ex opere Περὶ γραμμάτων quædam excerpuntur in Cramer. An. IV, p. 318 cl. p. 308.

ΠΕΡΙ ΘΕΣΣΑΛΟΝΙΚΗΣ.

Stephan. Byz. : Θεσσαλονίκη, πόλις Μακεδονίας, ἥτις ἄρα ἐκαλεῖτο Ἁλία, Κασσάνδρου κτίσμα ** ἢ ὅτι Φίλιππος τοῦ Ἀμύντου ἐκεῖ Θετταλοὺς νικήσας οὕτως ἐκάλεσε. Λούκιλλος (Λούκιος cod. Rhed.) δὲ ὁ Ταρραῖος Περὶ Θεσσαλονίκης βιβλίον ἔγραψεν, ὃς φησιν, ὅτι Φίλιππος θεασάμενος κόρην εὐπρεπῆ καὶ εὐγενῆ, Ἰάσονος γὰρ ἦν ἀδελφιδῆ, ἔγημε, καὶ τεκοῦσα τῇ εἰκοστῇ ἡμέρᾳ τῆς λοχείας τέθνηκεν· ἀναλαβὼν οὖν ὁ Φίλιππος τὸ παιδίον ἔδωκε Νίκῃ τρέφειν, καὶ ἐκάλεσε Θεσσαλονίκην· ἡ γὰρ μήτηρ τοῦ παιδίου Νικασίπολις ἐκέκλητο. » Narratio mutila. Initio supplere licet : ἀπὸ Θεσσαλονίκης τῆς Κασσάνδρου γυναικὸς, οὕτω καλουμένη, ἢ ὅτι κτλ. Strabo VII, 323 : Ἡ Θεσσαλονίκη... πρότερον Θέρμη ἐκαλεῖτο, κτίσμα ἐστὶ Κασάνδρου, ὃς ἐπὶ τῷ ὀνόματι τῆς ἑαυτοῦ γυναικὸς, παιδὸς δὲ Φιλίππου τοῦ Ἀμύντου, ὠνόμασεν. E Stephano hausit Constantin. Porphyr. De them. II, 4, p. 51 : Ἔχει δὲ τὴν ὀνομασίαν ἀπὸ τοιαύτης αἰτίας. Φίλιππος ὁ Ἀμύντου Θεσσαλοὺς ἐκεῖ νικήσας τῇ θυγατρὶ καὶ τῇ πόλει ὁμωνύμως τὸ ὄνομα ἔθετο. Etym. M. : Θεσσαλονίκη, πόλις Μακεδονίας, ἥτις Ἁλία ἐκαλεῖτο· ἢ ὅτι Θετταλοὺς νικήσας οὕτως ἐκάλεσεν· ἢ ὅτι Φίλιππος θεασάμενος κόρην εὐπρεπῆ ἔγημε κτλ.

2.

Idem : Κάλαρνα, πόλις Μακεδονίας, ὡς Λούκιλλος ὁ Ταρραῖος. Τὸ ἐθνικὸν Καλαρναῖος.

3.

Idem : Μίεζα, πόλις Μακεδονίας, ἢ Στρυμόνιον ἐκαλεῖτο.. Τὸ ἐθνικὸν Μιεζεὺς καὶ Μιεζαῖος. Οὕτω γὰρ χρη-

DE THESSALONICE.

1.

Thessalonice, urbs Macedoniæ, quæ Halia vocabatur, a Cassandro incolis frequentata, (*qui nomen ei indidit a Thessalonice uxore*), aut a Philippo ita vocata est, quod Thessalos ibi vicerat. Lucillus vero Tarrhæus, qui librum De Thessalonice scripsit, Philippum dicit conspicatum puellam formosam ac nobilem (erat enim Iasonis ex fratre neptis) duxisse uxorem, eamque die a puerperio vicesima mortuam esse. Susceptam vero infantem a Philippo Nicæ enutriendam traditam et Thessalonicen nominatam esse. Mater infantis Nicasipolis nominabatur. »

2.

Calarna, urbs Macedoniæ, ut Lucillus Tarrhæus dicit. Civis, Calarnæus.

3.

Mieza, urbs Macedoniæ. Civis, Miezensis et Miezæus. Sic enim vocatur Nicanor, ut Lucillus ait.

ματίζει Νικάνωρ, καθὰ Λούσιος (Λούκιος, Λούκιλλος?). Nicanor nomen scriptoris fuerit. Id enim aliorum ap. Steph. locorum cum nostro comparandorum suadet analogia.

Ceterum hæc num ex libro De Thessalonice vel ex alio opere petita fuerint, in medio relinquimus.

LYCEAS NAUCRATITA (*).

ΑΙΓΥΠΤΙΑΚΑ.

1.

Plinius H. N. XXXVI, c. 13, sect. 19, de labyrintho. V. Fragm. Demotelis.

2.

E LIBRO TERTIO.

Athenæus XIII, p. 560, F, Dinonem secutus Nitetidem ab Amasi ad *Cyrum* missum esse, eique Cambysem peperisse narrat. V. Dinonis fr. 11.

3.

Athenæus XIV, p. 616, D : Ταχὼς δ' ὁ Αἰγυπτίων βασιλεὺς Ἀγησίλαον σκώψας, τὸν Λακεδαιμονίων βασιλέα, ὅτ' ἦλθεν αὐτῷ συμμαχήσων (ἦν γὰρ βραχὺς τὸ σῶμα), ἰδιώτης ἐγένετο, ἀποστάντος ἐκείνου τῆς συμμαχίας. Τὸ δὲ σκῶμμα τοῦτ' ἦν·

Ὤδινεν ὄρος, Ζεὺς δ' ἐφοβεῖτο, τὸ δ' ἔτεκεν μῦν.

Ὅπερ ἀκούσας ὁ Ἀγησίλαος, καὶ ὀργισθεὶς ἔφη, « Φανήσομαί σοι ποτὲ καὶ λέων. » Ὕστερον γὰρ ἀφισταμένων τῶν Αἰγυπτίων, ὡς φησι Θεόπομπος καὶ Λυκέας ὁ Ναυκρατίτης ἐν τοῖς Αἰγυπτιακοῖς, οὐδὲν αὐτῷ συμπράξας ἐποίησεν ἐκπεσόντα τῆς ἀρχῆς φυγεῖν εἰς Πέρσας.

LYSANIAS MALLO'TES.

ΠΕΡΙ ΕΡΕΤΡΙΑΣ.

Plutarch. De malign. Herod. c. 24 : Ἐν δὲ τοῖς ἐφεξῆς τὰ περὶ Σάρδεις διηγούμενος (Ἡρόδοτος), ὡς ἐνῆν μάλιστα διέλυσε καὶ διελυμήνατο τὴν πρᾶξιν· ἃς μὲν Ἀθηναῖοι ναῦς ἐξέπεμψαν Ἴωσι τιμωροὺς, ἀποστᾶσι βασιλέως, ἀρχεκάκους τολμήσας προσειπεῖν, ὅτι τοσαύτας πόλεις καὶ τηλικαύτας Ἑλληνίδας ἐλευθεροῦν ἐπεχείρησαν ἀπὸ τῶν βαρβάρων, Ἐρετριέων δὲ κομιδῇ μνησθεὶς ἐν παρέργῳ, καὶ παρασιωπήσας μέγα κατόρθωμα καὶ ἀοίδιμον. Ἤδη γὰρ ὡς ** τὴν Ἰωνίαν συγκεχυμένην, καὶ στόλου βασιλικοῦ προσπλέοντος, ἀπαντήσαντες ἔξω Κυπρίους ἐν τῷ Παμφυλίῳ πελάγει κατεναυμάχησαν· εἶτ' ἀναστρέψαντες ὀπίσω, καὶ τὰς ναῦς ἐν Ἐφέσῳ καταλιπόντες, ἐπέθεντο Σάρδεσι, καὶ Ἀρταφέρνην ἐπολιόρκουν, εἰς τὴν ἀκρόπολιν καταφυγόντα, βουλόμενοι τὴν Μιλήτου λῦσαι πολιορκίαν· καὶ τοῦτο μὲν ἔπραξαν, καὶ τοὺς πολεμίους ἀνέστησαν ἐκεῖθεν, ἐν φόβῳ θαυμαστῷ γενομένους· πλήθους δ' ἐπιχυθέντος αὐτοῖς, ἀπεχώρησαν. Ταῦτα δ' ἄλλοι τε καὶ Λυσανίας ὁ Μαλλώτης ἐν τοῖς Περὶ Ἐρετρίας εἴρηκε.

Aliunde de hoc Lysania non constat. De Lysania Cyrenæo v. not. ad fr. 21 Lysimachi. De re cf.

DE REBUS ÆGYPTIORUM.

3. Tachos, rex Ægyptiorum, ludificatus Agesilaum Lacedæmoniorum regem, quum advenisset suppetias ei laturus, esset que brevi statura, regno excidit, deficiente ab illius societate Agesilao. Erat autem dicterium ejus hoc :

Parturibat mons, timebatque Juppiter : at ille peperit murem.

Quo audito iratus Agesilaus ait : « Ego vero tibi aliquando videbor esse leo. » Deinde deficientibus ab illo Ægyptiis, ut Theopompus narrat et Lyceas Naucratita in Ægyptiacis, nullam ei opem ferens Agesilaus eo adegit, ut regno excidens ad Persas confugeret.

DE ERETRIA.

Herodotus, Sardibus gesta narrans, quantum potuit rem debilitavit atque corrupit : naves, quas Athenienses Ionibus qui a rege defecerant tutandis miserunt, ausus *malorum* vocare *initium*, quod tot tantasque Græcas urbes a barbaris liberare conarentur : Eretriensium autem obiter admodum faciens mentionem, magnumque eorum et præclarum facinus reticens ac memorabile. Jam enim turbatis Ioniæ rebus, classe regia adnavigante, foras obviam euntes, Cyprios in mari Pamphylio pugna navali devicerunt. Post hæc retro conversi, navibus apud Ephesum relictis, Sardes adorti sunt, et Artaphernem, qui in arcem confugerat, obsederunt, ut Miletum obsidione liberarent : quod et consecuti sunt, hostesque mirabili terrore perculsos inde amoverunt : ipsi, multitudine obrutum se iri videntes, recesserunt. Hæc quum alii, tum Lysanias Mallotes in opere De Eretria scripserunt.

(*) Alius est *Lyceas Argivus*, qui patriæ periegesin versibus scripsit. Sæpius ejus meminit Pausanias, ut I, 13, 7 : Ταῦτα ἐς τὴν Πύρρου τελευτὴν αὐτοὶ λέγουσιν Ἀργεῖοι καὶ ὁ τῶν ἐπιχωρίων ἐξηγητὴς Λυκέας (libri h. l. Λευκέας) ἐν ἔπεσιν εἰρηκεν. II, 19, 4, de Bitone : ὡς δὲ Λυκέας ἐποίησεν, ἐς Νεμέαν Ἀργείων ἀγόντων θυσίαν τῷ Διὶ ὁ Βίτων ὑπὸ ῥώμης τε καὶ ἰσχύος ταῦρον ἁράμενος ἤνεγκεν. II, 22, 3, de antiquo simulacro Jovis : Λυκέας μὲν οὖν ἐν τοῖς ἔπεσιν ἐποίησεν Μηχανέως τὸ ἄγαλμα εἶναι Διὸς κτλ. II, 23, 8, de templo Liberi Cresii : Λυκέας δὲ λέγει κατασκευαζομένου δεύτερον τοῦ ναοῦ κεραμέαν εὑρεθῆναι σορὸν... καὶ αὐτόν τε καὶ ἄλλους τῶν Ἀργείων ἰδεῖν ἐφη τὴν σορόν. Cf. Preller. ad Polemon. p. 168. Ceterum idem est, nisi fallor, *Cicilius* poeta Argivus, quem περιήγησιν Ἑλλάδος scripsisse ait Eudocia Viol. p. 270. Nihil de his habet Suidas v. κικίλιος, qui Cicilio Argivo poetæ nihil nisi Ἁλιευτικὰ (ex Athen. p. 13, C.) tribuit. — Alium Lyceam in inscr. Att. v. ap. Boeckh. C. I. I, p. 298, 42.

G. Lachmeyer. De libelli Plutarchi, qui *De mal. Her.* inscribitur, auctoritate (Gotting. 1848), p. 57.

MACAREUS.

ΚΩΑΚΑ.

E LIBRO TERTIO.

Athenæus VI, p. 262, C : Φησὶ γὰρ Μακαρεὺς ἐν τῇ τρίτῃ Κωακῶν, ὅτι, ὁπόταν τῇ Ἥρᾳ θύωσιν οἱ Κῶοι, οὔτε εἴσεισιν εἰς τὸ ἱερὸν δοῦλος, οὔτε γεύεταί τινος τῶν παρεσκευασμένων.

Idem XIV, p. 639, D : Κῶοι δὲ τοὐναντίον ὁρῶσιν, ὡς ἱστορεῖ Μακαρεὺς ἐν τρίτῳ Κωακῶν. Ὅταν γὰρ τῇ Ἥρᾳ θύωσι, δοῦλοι οὐ παραγίνονται ἐπὶ τὴν εὐωχίαν· διὸ καὶ Φύλαρχον εἰρηκέναι·

σουρὶ μοῦνοι μὲν ἐλεύθεροι ἱροεργοὶ
ἀνδράσι πρὸς κείνοισιν, ἐλεύθερον ἅμαρ ἔχοντες·
δούλων δ' οὔτις πάμπαν ἐσέρχεται οὐδ' ἠβαιόν.

Macareus vir Cous fuerit. De Macarei filio Nicandro, qui *Con* olim occupasse dicitur, v. Diodorus V, 81, 8. — *M. Prienensis*, ap. Bœckh. C. I. II, n. 2905.; *M. Atticus*, ib. I, n. 186.— Qui sit Phylarchus ille, difficile dictu. Phylarchum historicum data occasione hosce versus attulisse, atque hunc a Coo viro de rebus Coicis laudari, parum verisimile et paullo longius petitum est. Phylarchum vero poetam non novimus. Si notum veteris poetæ nomen desideras, scribi possit : Διὸ Κρεώφυλον Χῖον εἰρηκέναι που (in Heraclea) · « Σεῦ, Ἥρη, μοῦνοι. — σουρὶ] sic cod. A, Dindorfii ; σούρῃ, B ; σούριοι, P. σούριοι οἱ UL. Dalecampius conj. Νισύριοι. Scilicet quum Nisyrum insulam a Co insula abruptam olim esse dicant Strabo X, p. 489, Apollodor. I, 6, 2, 5, poetica licentia Nisyrios pro Cois nominari potuisse Schweighauserus putat, ac probabile esse in utraque insula eosdem mores obtinuisse; addit post vocem Νισύριοι interpungendum esse, quippe quæ ex antecedentibus pependerit. Villebrunius scribi vult Νισυρίοις... χανδράσι. Præstaret certe scribere : Νισυρίῃ sc. deæ.

MALACUS.

ΩΡΟΙ ΣΙΦΝΙΩΝ.

Athenæus VI, p. 267, A : Μάλαχος δ' ἐν τοῖς Σιφνίων Ὥροις ἱστορεῖ, ὡς τὴν Ἔφεσον δοῦλοι τῶν Σαμίων ᾠκισαν, χίλιοι τὸν ἀριθμὸν ὄντες, οἳ καὶ τὸ πρῶτον ἀποστάντες εἰς τὸ ἐν τῇ νήσῳ ὄρος, κακὰ πολλὰ ἐποίουν τοὺς Σαμίους. Ἔτει δὲ ἕκτῳ μετὰ ταῦτα ἐκ μαντείας οἱ Σάμιοι ἐσπείσαντο τοῖς οἰκέταις ἐπὶ συνθήκαις, καὶ ἀθῷοι ἐξελθόντες τῆς νήσου, ἐκπλεύσαντες κατέσχον τὴν Ἔφεσον, καὶ οἱ Ἐφέσιοι ἐκ τούτων ἐγένοντο.

Respicit hunc locum Eustathius ad Il. XVII, 37, p. 1093, 58 : Μνηστέον καὶ τοῦ μαλαχός ὀξυτόνου ἐπιθετικοῦ, καὶ τοῦ Μάλαχος προπαροξυτόνου κυρίου. Ἱστορικὸς δὲ ἦν ἐκεῖνος, ὡς ἱστορεῖ ὁ δειπνοσοφιστής. Hunc *Malacum* Reinesius in Suppl. suspicatur esse *Apollonium Malacum*. Verum cur Alabandensis rhetor et sophista, qui Rhodi docuit (v. Strabo XIV, p. 655 et p. 660; Plut. Cicer. c. 4; Quinctil. XII, 6, 7; Cic. De orat. I, 17. Westermann. *Gesch. d. Beredt.* 81, 9) Siphniorum Annales condendas sibi selegerit, haud assequor. Præterea novimus Aristodemum Malacum, Cumarum tyrannum, quem simpliciter *Malacum* dicit Diodorus VII, 10. Neque Μαλαὸς ille Æolum dux, cujus Strabo meminit (XIII, p. 582), quoad nomen, quidquam a Malaco differt (V. fragm. Chron. p. 174.) Siphnio autem homini nomen istud, si ludere velles, accommodatissimum dicere liceret : Διαβέβληνται γὰρ οἱ Σίφνιοι ὡς παιδικοῖς χρώμενοι. σιφνιάσαι οὖν τὸ σκιμαλίσαι (Hesych. v. σιφνιάζειν. Rem disertius etiam effert Parœmiographus ap. Leutsch. et Schneidew. Append. IV, 73, p. 452). Cui locutioni proverbiali originem dedisse videntur divitiæ Siphniorum et nata inde lascivia. De insulæ opulentia ejusque fonte, metallis, vide Herodotum III, 57, et Pausaniam X, 11, 2. Quæ h. l. de Ephesi originibus traduntur, ab aliorum narratione et a vero, opinor, longe recedunt.

DE REBUS COORUM.

1.

Dicit Macareus tertio libro Coacorum : « Quum Junoni sacra faciunt Coi, non ingreditur templum servus, nec gustat quidquam eorum quæ apparata sunt. »

Coi contrarium faciunt, ut narrat Macareus, tertio libro Rerum Coacarum. Nam, quando Junoni sacra faciunt, servis non licet ad epulas accedere : quare etiam Phylarchum, ait, dixisse :

Junoni soli quidem liberi sacris operantur
apud illos homines : soli, inquam, liberi :
servorum vero nullus ingreditur, ne minimum quidem.

ANNALES SIPHNIORUM.

Malacus in Siphniorum Annalibus narrat, conditam esse Ephesum a servis Samiis, mille numero : qui, postquam primum in montem secessissent, qui in insula est, multis malis Samios affecerant. Sexto vero post anno oraculi monitu Samii pacem certis legibus cum eis composuerunt et illi illæsi insula abeuntes, Ephesum navibus appulerunt : ex eisque ortum cepere Ephesii.

MARCELLUS.

ΑΙΘΙΟΠΙΚΑ.

1

Schol. Platon. Tim. ed. Bekk. p. 427 : Ἡ δὲ νῆσος] Ὅτι μὲν ἐγένετο τοιαύτη τις νῆσος καὶ τηλικαύτη, δηλοῦσί τινες τῶν ἱστορούντων τὰ περὶ τῆς ἔξω θαλάσσης· εἶναι γὰρ ἐν τοῖς αὐτῶν χρόνοις ἑπτὰ μὲν νήσους ἐν ἐκείνῳ τῷ πελάγει Περσεφόνης ἱερὰς, τρεῖς μὲν ἄλλας ἀπλέτους, τὴν μὲν Πλούτωνος, τὴν δὲ Ἄμμωνος, μέσην δὲ τούτων ἄλλην Ποσειδῶνος χιλίων σταδίων τὸ μέγεθος. Καὶ τοὺς οἰκοῦντας ἐν αὐτῇ μνήμην ἀπὸ τῶν προγόνων διασώζειν περὶ τῆς Ἀτλαντίδος, ὄντως γενομένης νήσου ἐκεῖ παμμεγεθεστάτης, ἣν ἐπὶ πολλὰς περιόδους δυναστεῦσαι πασῶν τῶν ἐν τῷ Ἀτλαντικῷ πελάγει νήσων, Ποσειδῶνος καὶ αὐτὴν οὖσαν ἱεράν. Ταῦτα μὲν οὖν Μάρκελλος ἐν τοῖς Αἰθιοπικοῖς γέγραφεν, ἡμεῖς δὲ ἀπὸ τῶν Πρόκλου ἐξελόντες παρεθέμεθα.

2.

Schol. Plat. Tim. p. 426 ed. Bekk., de Atlante monte : Καὶ γὰρ τοῦ αἰθέρος αὐτοῦ λέγει Μάρκελλος τὴν τοῦδε ψαύειν κορυφὴν, καὶ σκιὰν ἐκπέμπειν ἄχρι πεντακισχιλίων σταδίων· ἀπὸ γὰρ θ' ὥρας ἡμερινῆς κρύπτεσθαι τὸν ἥλιον ὑπ' αὐτοῦ μέχρι τελέας καταδύσεως.

MEGACLES.

(MEGACLIDES.)

ΠΕΡΙ ΕΝΔΟΞΩΝ ΑΝΔΡΩΝ.

Athenæus X, p. 419, A : Μάνιος δὲ Κούριος, ὁ Ῥωμαίων στρατηγὸς, ἐπὶ γογγυλίσι διεβίου πάντα τὸν χρόνον· καὶ Σαβίνων αὐτῷ πολὺ χρυσίον προσπεμπόντων, οὐκ ἔφη δεῖσθαι χρυσίου, ἕως ἂν τοιαῦτα δειπνῇ. Ἱστορεῖ δὲ ταῦτα Μεγακλῆς δὲ τῷ Περὶ ἐνδόξων ἀνδρῶν. Megaclem hunc Jonsius (Scr. Hist. ph. IV, p. 259) et Fulvius (ad Dicæarch. p. 63 n. 35) eundem esse putant cum Megaclide peripatetico, qui Περὶ Ὁμήρου scripsit. Quod præter necessitatem fieri censet Westermannus ad Voss. H. Gr. p. 419. Laudatur ap. schol. Ven. ad Il. π, 140 : Μεγακλείδης ἐν β' Ὁμήρου (ἐν β' περὶ Ὁμήρου Schweigh. ad Athen. p. 513, B) προοικονομεῖσθαί φησιν Ὅμηρον τὴν ὁπλοποιίαν. — Eustath. in Il. α, p. 84 : Παυσανίας δὲ καὶ Αἴλιος Διονύσιος ἐν τοῖς οἰκείοις λεξικοῖς φασὶν ὅτι Μεταχλείδης (Μεγαχλείδης, addito : ἐν τοῖς Περὶ Ὁμήρου, Suidas v. Ἀθηναίας, ubi eadem) αἰτίαν φησὶ τοῦ μὴ λέγεσθαι Ἀθηναίας τὰς Ἀττικὰς γυναῖκας, ἵνα μὴ τὴν ἄγαμον αἱ γαμούμεναι τῇ προσηγορίᾳ καταισχύνωσιν. Ὅτε δὲ ἤρξαντο αἱ ἀσταὶ ἤτοι Ἀττικαὶ γυναῖκες, Ἀθηναῖαι λέγεσθαι, τότε δὴ ἐπενοήθη καὶ τὸ τὴν θεὸν μηκέτι Ἀθηναίην καλεῖσθαι, ἀλλὰ κατὰ συναίρεσιν Ἀθηνᾶν. Eadem etiam Hesych. v. Ἀθηνᾶ. Cf. Fuhr. ad Dic. p. 190. — Schol. ad Il. κ, 274 : Μεγακλείδης, ὅτι μαντικῶς ταῦτα ἐποίησεν. — Ad Il. χ, 37 : M. φησὶ ταῦτα πάντα πλάσματα εἶναι. — Ad Il. χ, 205 : M. πλάσμα εἶναί φησι τοῦτο τὸ μονομάχιον. — Ad. Il. ε', 640 : Μενελῆς (Μεγακλῆς?) φησὶν ἐψεῦσθαι τὴν ἐπὶ Ἴλιον στρατείαν, sc. Ἡρακλέους. Semel laudatur in schol. Odyss. ζ, 106. Athenæus II, p. 512, E : Διόπερ καὶ Μεγακλείδης ἐπιτιμᾷ τοῖς μεθ' Ὅμηρον καὶ Ἡσίοδον ποιηταῖς, ὅσοι περὶ Ἡρακλέους εἰρήκασιν, ὡς στρατοπέδων ἡγεῖτο, καὶ πόλεις ᾕρει· ὃς μεθ' ἡδονῆς πλείστης τὸν μετ' ἀνθρώπων βίον διετέλεσε, πλείστας μὲν γυναῖκας γήμας, ἐκ πλείστων δὲ λάθρᾳ παρθένων παιδοποιησάμενος. Εἶποι γὰρ ἂν τις πρὸς τοὺς οὐ ταῦτα παραδεχομένους, Πόθεν, ὦ οὗτοι, τὴν περὶ τὰς ἡδονὰς αὐτῷ σπουδὴν ἀνατίθετε; ἢ πόθεν παρῆλθεν εἰς τοὺς ἀνθρώπους τὸ τῆς λοιδαίας κύλικος μηδὲν ὑπολείπεσθαι, εἰ μὴ τὰ περὶ τὰς ἡδονὰς ἐδοκίμαζεν; ἢ διὰ τί τὰ θερμὰ λουτρὰ τὰ φαινόμενα ἐκ τῆς γῆς πάντες Ἡρακλέους φασὶν εἶναι ἱερά; ἢ διὰ τί τὰς μαλακὰς στρωμνὰς Ἡρακλέους κοίτας εἰώθασι καλεῖν, εἰ κατεφρόνει τῶν ἡδέως ζώντων; Τοῦτον οὖν, φησὶν, οἱ νέοι ποιηταὶ κατασκευάζουσιν ἐν λησταῦ σχήματι μόνον περιπορευόμενον, ξύλον ἔχοντα καὶ λεοντῆν καὶ τόξα· καὶ ταῦτα πλάσαι πρῶτον Στη-

---

ÆTHIOPICA.

Revera exstitisse ejusmodi insulam nonnulli qui de mari extero scripserunt, prodidere. Esse nempe etiam ipsorum temporibus septem insulas in eo mari Proserpinæ sacras, et alias tres ingentes, quarum una Plutonis, altera Ammonis, et tertiam, inter illas mediam, Neptuni sit, mille stadiorum circuitu. Incolas ejus acceptam a majoribus servare memoriam Atlantidis insulæ, ut quæ revera ibi fuisset insula quam maxima, et per multas annorum periodos omnibus Atlantici maris insulis imperans, et ipsa quoque Neptuno sacra. Hæc igitur Marcellus in Æthiopicis scripsit, nos vero e Procli Commentariis apponimus.

2.

Atlantis montis verticem Marcellus ait attingere ipsum ætherem, atque umbram in stadia quinquies mille projicere; ab nona diei hora solem eo abscondi usque dum prorsus occiderit.

DE VIRIS ILLUSTRIBUS.

Manius Curius, Romanorum dux, constanter nonnisi raparum esu vitam sustentavit : ad quem quum Sabini magnam auri vim misissent; auro sibi nil esse opus, ait ille, quamdiu talia cœnaret. Narrat hoc Megacles, in libro De viris illustribus.

σίχορον τὸν Ἱμεραῖον. Καὶ Ξάνθος δ' ὁ μελοποιὸς, πρεσβύτερος ὢν Στησιχόρου, ὡς καὶ αὐτὸς ὁ Στησίχορος μαρτυρεῖ, ὥς φησιν ὁ Μεγακλείδης, οὐ ταύτην αὐτῷ περιτίθησι τὴν στολὴν, ἀλλὰ τὴν Ὁμηρικήν. Πολλὰ δὲ τῶν Ξάνθου παραπεποίηκεν ὁ Στησίχορος, ὥσπερ καὶ τὴν Ὀρεστείαν καλουμένην. Ἀντισθένης δὲ, τὴν ἡδονὴν ἀγαθὸν εἶναι φάσκων, προσέθηκε τὴν ἀμεταμέλητον. Ὁ δὲ παρὰ τῷ Ὁμήρῳ Ὀδυσσεὺς ἡγεμὼν ἔοικεῖ γεγενῆσθαι Ἐπικούρῳ τῆς πολυθρυλήτου ἡδονῆς.... Ὁ δὲ Μεγακλείδης φησὶ, τὸν Ὀδυσσέα, καθομιλοῦντα τοὺς καιροὺς ὑπὲρ τοῦ δοκεῖν ὁμοήθης τοῖς Φαίαξιν εἶναι, τὸ ἀβροδίαιτον αὐτῶν ἀσπάζεσθαι, προπυθόμενον τοῦ Ἀλκίνου·

Αἰεὶ δ' ἡμῖν δαὶς τε φίλη κίθαρίς τε χοροί τε,
εἵματά τ' ἐξημοιβὰ λοετρά τε θερμὰ καὶ εὐναί.

Μόνως γὰρ οὕτως ᾠήθη ὧν ἤλπιζε μὴ διαμαρτεῖν.

Præterea ap. Tatianum Adv. gent. p. 166 (Euseb. P. E. p. 492) inter eos qui de Homeri genere, patria, carminibus scripserint, recensetur Μεγακλείδης τε καὶ ὁ Χαμαιλέων οἱ περιπατητικοί : quo loco Reinesius in Supplem. ad Voss. (v. Westermann. p. 465) scribi voluit Ἡρακλείδης. Idem conjecerat Welckerus in *Cycl.* p. 189 n. 280, hæsitans tamen propter reliquos locos, ubi Μεγακλείδης excitatur.

MELANTHIUS.

ΑΤΘΙΣ.

E LIBRO SECUNDO.

1.

Harpocratio v. Γρυπάνιον : Μελάνθιος ἐν β' Ἀτθίδος εἰπὼν σεισμὸν γεγονέναι φησί· « Καὶ ἔγρυπεν ἡ γῆ. »

Ex Harpocr. sua habent Suidas et auctor Etym. M. p. 242, 13.

ΠΕΡΙ ΤΩΝ ΕΝ ΕΛΕΥΣΙΝΙ ΜΥΣΤΗΡΙΩΝ.

2.

Athenæus VII, p. 325, C : Ἀπολλόδωρος δὲ ἐν τοῖς Περὶ θεῶν τῇ Ἑκάτῃ φησὶ θύεσθαι τρίγλην, διὰ τὴν τοῦ ὀνόματος οἰκειότητα· τρίμορφος γὰρ ἡ θεός. Μελάνθιος δ' ἐν τῷ Περὶ τῶν ἐν Ἐλευσῖνι μυστηρίων, καὶ τρίγλην καὶ μαινίδα, ὅτι καὶ θαλάττιος ἡ Ἑκάτη.

3.

Schol. Aristoph. Plut. 845 : Ἔθος γὰρ ἦν, ἐν οἷς τις (ἱματίοις) μυηθείη, εἰς θεοῦ τινος (ταῦτα) ἀνατιθέναι, ὥσπερ δηλοῖ καὶ Μελάνθιος ἐν τῷ Περὶ μυστηρίων· « Πάτριόν ἐστι ταῖς θεαῖς ἀνιεροῦν καὶ τὰς στολὰς τοὺς μύστας, ἐν αἷς τύχοιεν μυηθέντες. » Hinc sua habet Eudocia p. 297.

4.

Schol. Aristoph. Avv. 1073 : Οὗτος (sc. Διαγόρας ὁ Μήλιος) μετὰ τὴν ἅλωσιν Μήλου ᾤκει ἐν Ἀθήναις, τὰ δὲ μυστήρια ἠτέλιζεν, ὡς πολλοὺς ἐκτρέπειν τῆς τελετῆς. Τοῦτο οὖν ἐκήρυξαν κατ' αὐτοῦ Ἀθηναῖοι καὶ ἐν χαλκῇ στήλῃ ἔγραψαν, ὥς φησι Μελάνθιος ἐν τῷ Περὶ μυστηρίων.

5.

Ibid. : Μελάνθιος ἐν τῷ Περὶ μυστηρίων προφέρεται τῆς χαλκῆς στήλης καὶ ἀντίγραφον, ἐν ᾗ ἐπεκήρυξαν καὶ αὐτὸν καὶ τοὺς [μὴ?] ἐκδιδόντας Πελλανεῖς, ἐν ᾗ γέγραπται καὶ ταῦτα· ἐὰν δέ τις ἀποκτείνῃ Διαγόραν τὸν Μήλιον, λαμβάνειν ἀργυρίου τάλαντον· ἐὰν δέ τις ζῶντα ἀγάγῃ, λαμβάνειν δύο. Cf. Crateri fr. 9, tom. II, p. 621.

ATTHIS.

1.

Melanthius in secundo Atthidis de terræ motu loquens ait : « Et flexa terra est. »

DE MYSTERIIS ELEUSINIIS.

2.

Apollodorus in libro De diis, Hecatæ, ait, mullum (τρίγλην) sacrificari, ob nominis congruentiam : triformis enim hæc dea est. Melanthius vero in libro De Eleusiniis mysteriis, et mullum et mænidem Hecatæ sacros esse ait; quoniam etiam marina dea Hecate est.

3.

Mos erat vestem, qua indutus aliquis initiatus erat, in dei alicujus templum dedicari, uti declarat Melanthius in libro De mysteriis : « Mos a majoribus acceptus est vestem, in qua aliquis initiatus est, consecrari deabus. »

4.

Diagoras Melius post Melum captam Athenis habitans mysteria vilipendebat, adeo ut multos ab initiatione averteret. Quare edictum illud in eum præconis voce Athienses promulgarunt, atque stelæ æneæ inscripserunt, ut Melanthius ait in libro De mysteriis.

5.

Melanthius in libro De mysteriis decreti, quod contra Diagoram columnæ æreæ inscriptum erat, apographum affert. In eo proscripserunt tum Diagoram tum Pellanenses (non) dedentes eum. Inter alia etiam dictum ibi hoc erat : Si quis occidisset Diagoram Melium, argenti talentum; si quis vero vivum adduxisset, duo talenta accepturum esse.

MELANTHIUS PICTOR.

ΠΕΡΙ ΖΩΓΡΑΦΙΚΗΣ.

Diog. L. IV, 18 : Καὶ ὅλως ἦν τοιοῦτος (Polemo philosophus), οἷόν φησι Μελάνθιος ὁ ζωγράφος ἐν τοῖς Περὶ ζωγραφικῆς· φησὶ γὰρ δεῖν αὐθάδειάν τινα καὶ σκληρότητα τοῖς ἔργοις ἐπιτρέχειν, ὁμοίως δὲ κἀν τοῖς ἤθεσιν.

Melanthium pictorem Plinius quoque memorat inter auctores ex quibus lib. XXXV corraserit. Floruit hic Pamphili discipulus post Apellem celeberrimus Ol. 104–112. V. Plinius XXXV, 10, 36. 7, 32; Quintilian. XII, 10; Plutarch. Arat. c. 12 et 13. Müller. *Handb. d. Archæol.* 139, 2; cf. 140, 4. — De Melanthio poeta, Philoclis filio, Cimonis amico, v. Bode *Gesch. d. ion. Lyr.* p. 263 et Meinek. Histor. crit. Com. p. 205. 59. Alios hujus nominis vide ap. Fabric. in. B. Gr. et in Steph. Thes. s. h. v.

MELISSEUS.

ΔΕΛΦΙΚΑ.

Schol. Hesiod. Opp. p. 32 ed. Gaisd. : Ἡ μὲν Πιερία (urbs Bœotiæ) πρότερον ὑπὸ Πιέρου κτισθεῖσα τοῦ Μεθώνης ἀδελφοῦ, πατρὸς δὲ Λίνου, Πιερία ἐκέκλητο· ὕστερον δὲ Λύγκος ἐκλήθη, ἧς καὶ τὴν ἀρχὴν ἔσχεν Ἀέροπος, ὁ πρεσβύτατος τῶν Ἠμαθίωνος παίδων, καθὰ Μελισσεύς φησιν ὁ τὰ Δελφικὰ συνταξάμενος.

Eadem in Histor. Tzetz. VI, 631. Μελισσεὺς, rex Chersonesi Cariæ, memoratur ap. Diodor. V, 61, rex Cretæ mythicus ap. Apollodor. I, 2, 6; Hygin. Poet. astr. II, 13; Lactant. Inst. I, 22. *Melissus Euboicus, qui omnium physiologorum sententias disputavit*, laudatur ap. Fulgentium Myth. II, 16, ubi de Jove in cygnum converso. Eundem citat Palæphatus Incred. init. p. 268 West. : Ἀεὶ δ' ἔγωγε ἐπαινῶ τοὺς συγγραφέας Μέλισσον καὶ Λαμίσκον τὸν Σάμιον (Lamiscum Pythagoreum in Archytæ epist. ad Dionysium tyrannum habes ap. Diogen. L. III, 22), ἐν ἀρχῇ λέγοντας, « Ἔστιν ὃ ἐγένετο καὶ νῦν ἔσται (ἔστι νῦν ὃ ἐγ. κ. ἔσται scrib. vult Voss.). De Melisso Samio philosopho, Parmenidis discipulo, satis constat. De Melissis grammaticis, qui latine scripserunt, v. Sueton. De clar. gr. c. 3. 21; Plinius H. N. VII. IX. X. XI. XXXV; Ovid. Ex Pont. IV, 16, 20 ibiq. Heins.; Lindemann. ad Pomp. Comm. p. 426; Osann ad Apulej. De orthogr. p. 70; Servius ad Virg. IV, 146 etc., Donat. Vit. Virg.; A. Gellius XVIII, 4

MELITO.

ΠΕΡΙ ΤΩΝ ΑΘΗΝΗΣΙ ΓΕΝΩΝ.

Ε LIBRO PRIMO.

Harpocrat. : Κάθετος, ὁ καθιέμενος εἰς τὸ πέλαγος ἀμνός. Λυσίας ἐν τῷ Κατὰ Τελάμωνος. Διείλεκται περὶ τοῦ καθέτου Μελίτων ἐν α' Περὶ τῶν Ἀθήνησι γενῶν. Cf. Suidas, et Photius qui addit : Σημαίνει δὲ καὶ βοῦν τινα καθιέμενον εἰς τὴν θάλασσαν ἐπὶ θυσίᾳ τῷ Ποσειδῶνι. Cf. Diodor. IV, 23, 4, 2, ibique Wesseling.

MENANDER EPHESIUS.

ΦΟΙΝΙΚΙΚΑ.

Josephus C. Apion. I, 18 : Ἀλλὰ πρὸς τούτῳ παραθήσομαι Μένανδρον τὸν Ἐφέσιον. Γέγραφε δὲ οὗτος τὰς ἐφ' ἑκάστου τῶν βασιλέων πράξεις παρὰ τοῖς Ἕλλησι καὶ βαρβάροις γενομένας, ἐκ τῶν παρ' ἐκείνοις ἐπιχωρίων γραμμάτων σπουδάσας τὴν ἱστορίαν μαθεῖν. Γράφων δὴ περὶ τῶν βεβασιλευκότων ἐν Τύρῳ, ἔπειτα γε-

---

DE PICTURA.

Omnino Polemo ejusmodi fuit qualem describit Melanthius pictor in libris De pictura. Ait enim oportere contumaciam quandam atque duritiem operibus impressam esse, itemque moribus.

DELPHICA.

Pieria olim a Piere Methones fratre, Lini patre, condita Pieria vocabatur; postea vero Lyncus appellata est. Ejus imperium tenuit Acropus, ex filiis Emathionis natu maximus, sicuti Melisseus ait qui Delphica composuit.

DE ATHENIENSIUM GENTIBUS (SACERDOTALIBUS).

Κάθετος, agnus qui in mare dimittitur. Lysias in oratione Contra Telamonem. Disseruit de hoc agno Melito in primo libro De gentibus Atheniensium.

DE REBUS PHŒNICUM.

Sed huic Menandrum Ephesium adjungam. Is autem res singulorum regum tempore apud Græcos Barbarosque gestas memoriæ mandabat, ex vernaculis cujusque provinciæ vel gentis actis studens historiæ veritatem cognoscere. De iis itaque qui in Tyro regnarunt scribens, quo loco deve-

νόμενος κατὰ τὸν Εἴρωμον, ταῦτα φησί· « Τελευτήσαντος δὲ Ἀβιβάλου, διεδέξατο τὴν βασιλείαν ὁ υἱὸς αὐτοῦ Εἴρωμος, ὃς βιώσας ἔτη πεντήκοντα τρία ἐβασίλευσεν ἔτη τριάκοντα τέσσαρα. Οὗτος ἔχωσε τὸν εὐρύχωρον τόν τε χρυσοῦν κίονα τὸν ἐν τοῖς τοῦ Διὸς ἀνέθηκεν, ἔτι τε ὕλην ξύλων ἀπελθὼν ἔκοψεν ἀπὸ τοῦ λεγομένου ὄρους Λιβάνου, κέδρινα ξύλα εἰς τὰς τῶν ἱερῶν στέγας, καθελών τε τὰ ἀρχαῖα ἱερὰ καινοὺς ᾠκοδόμησε, τό τε τοῦ Ἡρακλέους καὶ τῆς Ἀστάρτης τέμενος ἀνιέρευσεν, καὶ τὸ μὲν τοῦ Ἡρακλέους πρῶτον ἐποιήσατο ἐν τῷ Περιτίῳ μηνὶ, εἶτα τὸ τῆς Ἀστάρτης, ὁπότε Τιτυοῖς ἐπεστράτευσε μὴ ἀποδιδοῦσι τοὺς φόρους, οὓς καὶ ὑποτάξας ἑαυτῷ πάλιν ἀνέστρεψεν. Ἐπὶ τούτου δέ τις ἦν Ἀβδήμονος παῖς νεώτερος, ὃς ἐνίκα τὰ προβλήματα, ἃ ἐπέτασσε Σολομὼν ὁ Ἱεροσολύμων βασιλεύς. » Ψηφίζεται δὲ ὁ χρόνος ἀπὸ τούτου τοῦ βασιλέως ἄχρι τῆς Καρχηδόνος κτίσεως οὕτως· « Τελευτήσαντος Εἰρώμου διεδέξατο τὴν βασιλείαν Βαλεάζαρος ὁ υἱὸς, ὃς βιώσας ἔτη τεσσαράκοντα τρία ἐβασίλευσεν ἔτη ἑπτά. Μετὰ τοῦτον Ἀβδάστρατος ὁ αὐτοῦ υἱὸς βιώσας ἔτη εἴκοσι ἐννέα ἐβασίλευσεν ἔτη ἐννέα. Τοῦτον οἱ τῆς προφοῦ αὐτοῦ υἱοὶ τέσσαρες ἐπιβουλεύσαντες ἀπώλεσαν, ὧν ὁ πρεσβύτερος ἐβασίλευσεν ἔτη δώδεκα. Μεθ' οὓς Ἄσταρτος ὁ Δελαιαστάρτου, ὃς βιώσας ἔτη πεντήκοντα τέσσαρα ἐβασίλευσεν ἔτη δώδεκα. Μετὰ τοῦτον ὁ ἀδελφὸς αὐτοῦ Ἀσέρυμος βιώσας ἔτη τέσσαρα καὶ πεντήκοντα ἐβασίλευσεν ἔτη ἐννέα. Οὗτος ἀπώλετο ὑπὸ τοῦ ἀδελφοῦ Φέλητος, ὃς λαβὼν τὴν βασιλείαν ἦρξε μῆνας ὀκτὼ, βιώσας ἔτη πεντήκοντα. Τοῦτον ἀνεῖλεν Ἐθβάλος ὁ τῆς Ἀστάρτης ἱερεὺς, ὃς βασιλεύσας ἔτη τριάκοντα δύο ἐβίωσεν ἔτη ἑξήκοντα ὀκτώ. Τοῦτον διεδέξατο Βαδέζωρος υἱὸς, ὃς βιώσας ἔτη τεσσαράκοντα πέντε ἐβασίλευσεν ἔτη ἓξ. Τούτου διάδοχος γέγονε Μάτγηνος ὁ υἱὸς, ὃς βιώσας ἔτη τριάκοντα δύο ἐβασίλευσεν ἔτη ἐννέα. Τούτου διάδοχος γέγονε Φυγμαλίων, βιώσας δ' ἔτη πεντήκοντα ἓξ ἐβασίλευσεν ἔτη τεσσαράκοντα ἑπτά. Ἐν δὲ τῷ ἐπ' αὐτοῦ ἑβδόμῳ ἔτει ἡ ἀδελφὴ αὐτοῦ φυγοῦσα ἐν τῇ Λιβύῃ πόλιν ᾠκοδόμησε Καρχηδόνα. » Συνάγεται δὴ πᾶς ὁ χρόνος ἀπὸ τῆς Εἰρώμου βασιλείας ἄχρι Καρχηδόνος κτίσεως ἔτη ρνε' μῆνες η'. Ἐπεὶ δὲ δωδεκάτῳ ἔτει τῆς Εἰρώμου βασιλείας ἐν Ἱεροσολύμοις ᾠκοδομήθη ὁ ναὸς, γέγονεν οὖν ἀπὸ τῆς οἰκοδομήσεως τοῦ ναοῦ ἄχρι Καρχηδόνος κτίσεως ἔτη ἑκατὸν τεσσαράκοντα τρία, μῆνες ὀκτώ. Τῆς μὲν οὖν παρὰ Φοινίκων μαρτυρίας τί δεῖ προσθεῖναι πλείω; βλέπεται γὰρ ταληθὲς ἰσχυρῶς ὡμολογημένον. Καὶ πολὺ δήπου προάγει τῆς τοῦ νεὼ κατασκευῆς ἡ τῶν προγόνων ἡμῶν εἰς τὴν χώραν ἄφιξις· ὅτε γὰρ αὐτὴν πᾶσαν πολέμῳ παρέλαβον, τότε τὸν νεὼν κατεσκεύασαν. Καὶ ταῦτα σαφῶς ἐκ τῶν ἱερῶν γραμμάτων ὑπ' ἐμοῦ δεδήλωται διὰ τῆς Ἀρχαιολογίας. V. Scaliger. De em. tempp. App. p. 5.

Josephum negligenter exscripsit Theophilus Ad Autolyc. III, 31. Post Berosum, Manethonem, Apollonium Ægyptium et Josephum, etiam *Menandrum Ephesium* inter fontes suos recitat Junior Philosophus in Descriptione totius orbis, cap. 2. Ex eodem Menandro fluxerint sequentia :

(2.)

Idem ib. I, 21 : Ταῦτα σύμφωνον ἔχει ταῖς ἡμετέραις βίβλοις τὴν ἀλήθειαν. Γέγραπται γὰρ ἐν αὐταῖς ὅτι Ναβουχοδονόσορος ὀκτωκαιδεκάτῳ τῆς αὐτοῦ βασι-

---

nit ad Hiromum regem, ista dicit : « Abibalo vita functo, Hiromus filius ejus regnum accepit, qui regnavit annos XXXIV, vita ad annum LIII producta. Hic aggere Vastum qui dicitur locum exæquavit, pretereaque auream columnam in Jovis templo collocavit; et ad lignorum silvam profectus, e monte Libano appellato construendis templorum tectis cedros excidit; demolitusque antiqua delubra, nova templa ædificavit, Herculisque et Astartæ fana consecravit, primumque Herculis templum fecit in mense Peritio, deinde Astartæ, quando bellum movit adversus Tityos, quod tributa non solverent : quos quum sibi etiam iterum subjecisset, reversus est. Hujus ætate quidam Abdemonis filius junior clarebat, qui problemata, quæ Solomon rex Hierosolymorum explicari jussit, ingenio semper superabat. » Supputatur vero tempus ab hoc rege usque ad constructionem Carthaginis, hoc modo : « Hiromo defuncto, in ejus regnum successit Baleazarus filius, qui, quum vixisset annis XLIII, septem regnavit annis. Post hunc Abdastratus illius filius vita exacta annorum XXIX regnavit novem. Hunc nutricis suæ filii quattuor insidiis peremerunt, quorum senior regnavit annis XII. Post quos Astartus filius Delæastarti regnavit, qui vixit annis LIV, regnavit annis XII. Post hunc frater ejus Aserymus, qui vixit annis LIV, regnavit annis novem. Hic a fratre Phelete interfectus est, et regno suscepto mensibus imperavit octo, quum vixisset annis L. Hunc interfecit Ithobalus Astartæ sacerdos, qui, quum vixisset annis LXVIII, regnavit annis XXXII. Huic successit Badezorus filius, qui, quum vixisset annis quadraginta quinque, regnavit annis sex. Huic successor factus est Matgenus ejus filius, qui quum vixisset annis XXXII, novem regnavit annis. Huic successit Pygmalion, qui vixit annis LVI, et regnum tenuit XLVII. Hujus regni anno septimo soror ejus *Dido*, fuga elapsa, in Libya civitatem condidit Carthaginem ». Itaque colligitur omne tempus a regno Hiromi usque ad conditam Carthaginem, ad annos CLV et menses VIII. Quum vero anno XII Hiromi regis in Hierosolymis ædificatum sit templum, fluxit igitur a templi conditu usque ad constructionem Carthaginis tempus annorum CXLIII, mensium VIII. Et Phœnicum quidem testimoniis quid opus est plura adscribere? cernitur enim veritas valde comprobata. Et multum videlicet constructionem templi præcelit progenitorum nostrorum in hanc regionem adventus : quum enim eam universam debellassent, tum demum templum ædificare cœperunt. Et hæc aperte ex sacris literis a me declarata sunt in Antiquitatum libris.

2.

Atque hæc narratio consentientem habet cum nostris scripturis veritatem. Proditum enim in illis est, Nabuchodonosorum anno regni sui decimo octavo templum nostrum diruisse, ejusque excidium totos quinquaginta annos du-

λείας ἔτει τὸν παρ' ἡμῖν ναὸν ἡρήμωσε, καὶ ἦν ἀφανὴς ἐπὶ ἔτη πεντήκοντα· δευτέρῳ δὲ τῆς Κύρου βασιλείας ἔτει τῶν θεμελίων ὑποβληθέντων, δευτέρῳ πάλιν τῆς Δαρείου βασιλείας ἀπετελέσθη. Προσθήσω δὲ καὶ τὰς τῶν Φοινίκων ἀναγραφάς· οὐ γὰρ παραλειπτέον τῶν ἀποδείξεων τὴν περιουσίαν. Ἔστι δὲ τοιαύτη τῶν χρόνων ἡ καταρίθμησις. « Ἐπὶ Εἰθωβάλου τοῦ βασιλέως ἐπολιόρκησε Ναβουχοδονόσορος τὴν Τύρον ἐπ' ἔτη τρισκαίδεκα. Μετὰ τοῦτον ἐβασίλευσε Βαὰλ ἔτη δέκα. Μετὰ τοῦτον δικασταὶ κατεστάθησαν καὶ ἐδίκασαν, Ἐκνίβαλος Βασλάχου μῆνας δύο, Χέλβης Ἀβδαίου μῆνας δέκα, Ἄββαρος ἀρχιερεὺς μῆνας τρεῖς, Μύτγονος καὶ Γεράστρατος τοῦ Ἀβδηλέμου δικασταὶ ἔτη ἓξ, ὧν μεταξὺ ἐβασίλευσε Βαλάτορος ἐνιαυτὸν ἕνα. Τούτου τελευτήσαντος ἀποστείλαντες μετεπέμψαντο Μέρβαλον ἐκ τῆς Βαβυλῶνος, καὶ ἐβασίλευσεν ἔτη τέσσαρα. Τούτου τελευτήσαντος μετεπέμψαντο τὸν ἀδελφὸν αὐτοῦ Εἴρωμον, ὃς ἐβασίλευσεν ἔτη εἴκοσιν. Ἐπὶ τούτου Κῦρος Περσῶν ἐδυνάστευσεν. » Οὐκοῦν ὁ σύμπας χρόνος ἔτη πεντήκοντα τέσσαρα καὶ τρεῖς μῆνες πρὸς αὐτοῖς. Ἑβδόμῳ μὲν γὰρ περὶ τῆς Ναβουχοδονοσόρου βασιλείας ἤρξατο πολιορκεῖν Τύρον, τεσσαρεσκαιδεκάτῳ δ' ἔτει τῆς Εἰρώμου Κῦρος ὁ Πέρσης τὸ κράτος παρέλαβεν.

3.

Clemens Alex. Strom. I, p. 140, 8. : Εἴραμος τὴν ἑαυτοῦ θυγατέρα Σαλομῶνι δίδωσι, καθ' οὓς χρόνους μετὰ τὴν Τροίας ἅλωσιν Μενελάου εἰς Φοινίκην ἄφιξις, ὥς φησι Μένανδρος ὁ Περγαμηνὸς καὶ Λαῖτος ἐν τοῖς Φοινικικοῖς. Eadem Tatianus Or. adv. Gr. c. 37 et exc. Euseb. P. E. p. 493, B. Cf. Læti fragmenta. Ceterum *Pergamenum* Menandrum ab Ephesio non esse distinguendum facile concedes. Ephesi natus Pergami docuit.

4.

Josephus Ant. Jud. VIII, 13 : Μέμνηται δὲ τῆς ἀνομβρίας ταύτης καὶ Μένανδρος ἐν ταῖς Ἰθωβάλου τοῦ Τυρίων βασιλέως πράξεσι λέγων οὕτως· « Ἀβροχία τε ἐπ' αὐτοῦ ἐγένετο, ἀπὸ τοῦ Ὑπερβερεταίου μηνὸς ἕως τοῦ ἐχομένου ἔτους τοῦ Ὑπερβερεταίου. Ἱκετείαν δ' αὐτοῦ ποιησαμένου, κεραυνοὺς ἱκανοὺς βεβληκέναι. Οὗτος πόλιν Βότρυν ἔκτισε τὴν ἐπὶ Φοινίκῃ, καὶ Αὔζαν τὴν ἐν Λιβύῃ. » Καὶ ταῦτα μέν, δηλῶν τὴν ἐπ' Ἀχάβου γενομένην ἀνομβρίαν (κατὰ γὰρ καὶ τοῦτον καὶ Ἰθώβαλος ἐβασίλευσε Τυρίων) ὁ Μένανδρος ἀναγέγραφεν. Eadem e Josepho Freculph. III, c. 7. Ceterum Menandrum tamquam Φοινικικῶν scriptorem commemorat etiam Cosmas in Topogr. christ. XII p. 342 et Tertullian. Apolog. c. 19.

5.

Bekker Anecd. p. 782, 17 : Φοινίκεια τὰ γράμματα ἐλέγοντο, ὡς φησιν... Ἐτεωνεὺς καὶ Μένανδρος, ἐπειδὴ ἐν πετάλοις φοινικικοῖς ἐγράφοντο, ἢ, ὅπερ κρεῖττον ἐστιν εἰπεῖν, ὅτι φοινίσσεται ὑπ' αὐτῶν ὁ νοῦς ἤτοι λαμπρύνεται.

6.

Jo. Laurent. Lyd. De mens. p. 276 ed. Hase : Εἰσὶ δέ οἵ φασι, τὸν Κρό[νον ἢ κα]τὰ ἀ[ντιστοιχείαν τὸν Χ]ρόνον [Οὐρ]ανοῦ εἶναι παῖδα· καὶ γὰρ ἐκ τῆς οὐρανοῦ [κινήσε]ως ὁ χρόνος· ἓν δὲ τῷ κατ' αὐτὸν ἱερῷ, ὡς φησὶ Φύλαρ[χος ἐν τῇ] ἑπταικαιδεκάτῃ καὶ Μένανδρός γε[τῇ] πρώτῃ, οὔτε γυνὴ ο[ὔτε κύων οὔ]τε μυῖ[α] εἰσήει. Cf. Movers. *Relig. d. Phœniz.* p. 306; Lobeck. Aglaoph. p. 1095 sq. Menandro Melanthium (περὶ τῶν ἐν Ἐλευσῖνι μυστηρίων) substituere volebat Meinekius (De Menandro et Philem. p. xxxix).

---

rasse; anno autem Cyri regni secundo jactis fundamentis restitui cœptum, denuo vero Darii regni secundo partibus omnibus absolutum esse. Quin et adjiciam Phœnicum historias : haud enim omittendum est probationum sat superque afferre. Est autem in illis temporum dinumeratio hujusmodi. « Ithobalo apud Tyrios regnante Nabuchodonosorus Tyrum obsedit per annos XIII. Post hunc regnavit Baal annos decem. Post hunc Judices constituti sunt et ipsi rexere : Ecnibalus Baslachi menses duos, Chelbes Abdæi menses decem, Abbarus summus pontifex menses tres, Mytgonus et Gerastratus Abdelemi judices per annos sex; inter quos annum unum cum potestate regia Tyro præfuit Balatorus. Quo mortuo misere Tyrii qui ex Babylone Merbalum advocarent, regnavitque hic annos quattuor. Eo mortuo advocarunt fratrem ejus Hiromum, qui regnavit annos XX. Hujus tempore Cyrus apud Persas potens erat. » Quapropter omne tempus est annorum LIV, triumque insuper mensium. Septimo siquidem anno regni sui Nabuchodonosorus cœpit obsidere Tyrum; quarto decimo autem anno regis Hiromi Cyrus Persa imperium accepit.

3.

Iramus filiam suam Salomoni in matrimonium dedit, quo tempore post Trojæ excidium Menelaus in Phœnicen venit, ut Menander Pergamenus et Lætus in Phœnicicis tradunt.

4.

Meminit hujus inopiæ pluviarum etiam Menander, qui dum res gestas Ithobali Tyriorum regis narrat, sic loquitur : « Pluviarum sub eo defectus erat a mense Hyperberetæo ad Hyperberetæum sequentis anni. Illo vero suppliciter Deum precato, magna vis tonitruum insequuta est. Hic urbem Botryn in Phœnice condidit et Auzam in Libya. » Et hæc quidem Menander, siccitatem indicans quæ sub Achabo acciderat (nam illius tempore Tyrios rexit Ithobalus), in Commentarios suos retulit.

5.

Phœniciæ literæ inde vocabantur, quod secundum Menandrum, in φοινίκων, *palmarum*, foliis scribebantur, vel, quod dicere præstat, quod mens iis φοινίσσεται, illustratur.

6.

Sunt qui dicant τὸν Κρόνον, sive permutata litera τὸν Χρόνον, hoc est Tempus, Cœli esse filium : etenim e cœli motu tempus fit : in Croni autem templum, ut ait Phylarchus decimo septimo, et Menander primo libro, neque femina neque canis neque musca introibat.

Subjicio quæ cujusnam Menandri sint, nescio.

7.

ΠΕΡΙ ΚΥΠΡΟΥ.

Etym. M. p. 738, 51 : Σφήκεια, ἡ Κύπρος (v. Philosthephani fr. 10, t. III, p. 30). Ἐκαλεῖτο δὲ καὶ Κεραστία, ὡς Μένανδρος ἐν τῷ Περὶ Κύπρου λέγει, διὰ τὸ ἐνοικῆσαι αὐτῇ ἄνδρας, οἳ εἶχον κέρατα· ὡς δὲ Ξενα-γόρας ἐν τῷ Περὶ νήσων, διὰ τὸ ἔχειν πολλὰς ἐνοχάς, ἃς κέρατα καλοῦσι, Κεραστία ὠνομάσθη. Eadem Tzetzes ad Lyc. 447, ubi ὡς Μένανδρος e duobus codd. reposuit Müller. pro vg. ὡς μὲν Ἀνδροκλῆς. Ap. Steph. B. v. Χυτροί de eadem re laudatur Ἀλέξανδρος Περὶ Κ., quod item in Μένανδρος corrigendum est monente Meinekio De Men. p. xxxix.

[8.]

Zenob. IV, 32 : Θρᾷκες ὅρκια οὐκ ἐπίστανται] Ταύτης μέμνηται Μένανδρος ἐν τῇ πρώτῃ. Λέγει γὰρ, ὅτι ἐν ταύτῃ τῇ γῇ ὁ πρεσβύτατος (πρεσβεύς τις corr. v. d.) ἀκοντισθεὶς διὰ τοῦ στήθους ἀπώλετο. Καὶ ἐντεῦθεν Ἴωσι καὶ Αἰωλεῦσιν αἴνιγμα γέγονε, Θρᾷκες ὅρκια οὐκ ἐπίστανται. V. Menandri Prot. fr.

9.

Schol. Apoll. Rhod. I, 1126 ad verba : Μητέρα Δινδυμίην πολυπότνιαν ἀγχαλέοντες, Ἐνναέτιν Φρυγίης, Τιτίην θ' ἅμα Κύλληνόν τε, Οἳ μοῦνοι πολέων μοιρηγέται ἠδὲ πάρεδροι Μητέρος Ἰδαίης κεκλήαται, ὅσσοι ἔασιν Δάκτυλοι Ἰδαῖοι Κρηταιέες] Τῶν Ἰδαίων δακτύλων καλουμένων πρώτους φησὶν (sc. Τιτίαν καὶ Κύλληνον) εἶναι καὶ παρέδρους τῇ μητρὶ τῶν θεῶν, ἀκολουθῶν Μενάνδρῳ λέγοντι Μιλησίους, ὅταν θύωσι τῇ Ῥέᾳ, προθύειν Τιτίᾳ καὶ Κυλλήνῳ. Sequuntur testimonia Callistrati et Promathidæ, qui de Heraclea scripserunt. Quare Menander hujus loci videatur esse *Heracleota*, cujus mentio fit ap. Plin. ind. auct. lib. VIII, XI, et ap. Auct. lat. Rei R. p. 54. Meinekius hic quoque Μελανθίῳ conjecit, fragm. Men. inc. 441, p. 319. — Equidem reputans sermonem esse h. l. de Milesiorum instituto, suspicor pro Μένανδρον reponendum esse Ματάνδριον, quem De Mileto scripsisse et Apollonio antiquiorem esse constat. — Menander tanquam Eratosthenis discipulus una cum Mnasea, ap. Suid. v. Ἐρατοσθένης. Men. Istri pater, Suid. v. Ἴστρος (V. tom. I, p. lxxxv). Menandrum *Prienensem* memorat Plin. ind. auct. lib. VII, IX, auct. lat. De R. R. p. 54, 164. Menandrum qui scripsit Βιόχρηστα idem habet Plin. ind. lib. XIX, XX, XXI, XXVII (f. medicus, de quo Suidas v. Αἴσχης); et Menandrum qui *De toreutis*, idem ind. lib. XXIII.

MENECLES BARCÆUS.

Menecles Βαρκαῖος συγγραφεὺς appellatur apud Athenæum p. 184, B (fr. 9), ex quo loco simul conjeceris auctorem vixisse sub Ptolemæo Physcone (146-118) vel etiam postea. Scripsit Libyca (fr. 1. 2). Ad eundem vel ad alium Meneclem pertinent opera Συναγωγή et Γλωσσόκομον inscripta (fr. 7) et fortasse alia, quorum titulos ignoramus. Præterea Athenarum urbis periegesis antiquaria laudatur, ita tamen, ut qui auctor ejus fuerit haud liqueat. Citatur enim Μενεκλῆς ἢ Καλλικράτης (fr. 5. 6) vel Καλλικράτης (*) ἢ Μενεκλῆς (fr. 4), vel Μενεκλῆς καὶ Καλλικράτης (schol. Aristoph. fr. 3), ubi pro particula καὶ recte reposueris ἢ, uti est apud Harpocrationem (fr. 3). Causæ cur hoc modo citaverint, excogitari possint variæ. Denique num *Barcæus* Menecles De Athenis scripserit an alius, nescio (**). Apud ipsos enim Atheniensis Meneclis nomen haud infrequens.

(*) Pro Καλλικράτης libri sæpe Καλλιστράτης et Καλλίστρατος. Quare nonnulli Callistratum, notissimum lexicographis grammaticum, intelligendum putarunt. Critices leges ne tale quid statuamus vetant. Cf. Preller. ad Polem. p. 174.

(**) De Menecle Alabandensi oratore v. Cicero Or. 69; De orat. II, 23; Brut. 95; Strabo XIV, p. 661, 655. Menecles, pater Dionysii (Dionysii Chlori, Nicandri interpretis, ut probabiliter statuit Schneider.) ap. schol. Nicandr. Ther. 869. Fortasse idem est M. medicus ap. Aetium p. 332. Alios Menecles v. ap. Xenoph. Hell. I, 7, 34; Demosth. p. 995, 10 etc. et ap. Bœckh. in Inscr. Atticis N° 165 etc. — *Menelor* quidam Περὶ ἀναθημάτων laudatur ab Athenæo p. 594, B. Fortasse nomen esse debet *Menecles*.

7.

DE CYPRO.

Sphecia; sic olim Cyprus vocabatur. Dicebatur etiam Cerastia, ut Menander in libro De Cypro ait, quod in ea habitarent viri κέρασι, cornibus instructi.

8.

Thraces jurata fœdera nesciunt. Hujus proverbii meminit Menander. Ait enim in Thracia ** jaculo per pectus transfixum obiisse. Inde apud Iones et Æoles proverbio jactari cœpisse : *Thraces fœdera nesciunt.*

(9.)

Matrem Dindymiam valde venerabilem invocantes, indigetem Phrygiæ, Titiamque simul Cyllenumque, qui soli ex multis duces atque assessores Matris Idææ vocantur, quotquot sunt Dactyli Idæi Cretenses.] Inter Dactylos Idæos, quos vocant, primos esse atque assessores Matris deorum Apollonius dicit Menandrum (*Mæandrium*) secutus, qui Milesios Rheæ sacra facturos antea sacrificare ait Titiæ et Cylleno.

ΛΙΒΥΚΑ.

1.

Schol. Pindari Pyth. IV, 10 : Περὶ τῆς τοῦ Βάττου εἰς τὸ μαντεῖον ἀφίξεως οὐχ ὁμολογοῦσιν ἀλλήλοις οἱ συγγραφεῖς. Οἱ μὲν γὰρ ἕνεκεν τῆς φωνῆς φασιν αὐτὸν ἐλθεῖν, καὶ τὸν χρησμὸν ἄνω καὶ κάτω θρυλλοῦσι τὸν (Herodot. IV, 155),

> Βάττ' ἐπὶ φωνὴν ἦλθες· ἄναξ δέ σε Φοῖβος Ἀπόλλων
> ἐς Λιβύην πέμπει μηλοτρόφον οἰκιστῆρα.

Οἱ δὲ στάσεως περιπεσούσης πολιτικῆς. Ὁ Μενεκλῆς γοῦν πιθανωτέραν δοκεῖν φησι τὴν στάσεως αἰτίαν, μυθικωτέραν δὲ τὴν ἐπὶ τῆς φωνῆς. Φησὶ δέ, ὅτι οἱ πολῖται ἐν τῇ Θήρᾳ ἐστασίασαν καὶ διέστησαν ἀλλήλων, ἡγεῖτο δὲ τῆς ἑτέρας τῶν στάσεων ὁ Βάττος· διαγωνισαμένων δὲ τῶν στάσεων τοὺς τοῦ Βάττου συνέβη σκοντας δὲ τὴν εἰς πατρίδα κάθοδον περὶ ἀποικίας βουλεύεσθαι. Ἀποδημήσας δὲ εἰς Δελφοὺς Βάττος ἠρώτα περὶ τῆς στάσεως, πότερον διαγωνίσονται περὶ τῆς εἰς τὴν πάτριδα ἐπαναστροφῆς ἢ ἑτέρωσέ ποι ἀποικίαν ὁλωνται· τὸν δὲ θεὸν χρῆσαι·

> Βάττε, τὸ πρόσθε κακόν, τὸ δὲ δεύτερον ἐσθλὸν ἐρευνᾷς.
> Ἔρχεο, λεῖψ' ἁλίαν χώραν· ἦπειρος ἀμείνων·
> Ἠῶς πρότερον δόλον ἔκβαλε, πείθεϊ πείθων.
> Στερρὴν γῆν ὁσίως, ἣν μίσει πολλὴν ἀθεμίστως.
> Οἷά τ' ἀνὴρ ἔρξει, τοῖον τέλος αὐτὸν ἱκάνει.

Priorem scholii partem excerpsit Tzetzes ad Lyc. 886, reliqua simul narrans quæ apud Pindarum et schol. leguntur de Argonautis ad Tritonem appellentibus, de gleba ibi ab Eurypylo accepta, deque Medeæ vaticinio. Narrationis hujus auctores laudat Pindarum et Meneclem, quum apertum sit eum nihil nisi scholiastam Pindari ante oculos habuisse. Quare locum Tzetzæ adscribere nefas duxi.

« Versu 1 addidi τὸ cum Heynio, et dedi cum eodem ἐρευνᾷς pro ἐρεύνα. Versu 3 idem Heynius conjecit πρότερον δόμον et πείθεο μυθῷ. Versu 4 libri στερρόν. Deinde ἣν μίσει corruptum est. Vs. 5 cod. Gott. ἔρξεις. Pleraque, ut solet in oraculis, obscurissima sunt. » Boeckh. Ego verti quasi scriptum esset : Στέρξον γῆν ὁσίως στερρὴν· μισεῖς ἀθεμίστως. — De re v. Müller. *Min.* p. 343 sqq.

Anonym. De mulier. bello claris c. 10 (p. 216 in Paradoxogr. ed. Westerm.) : Φερετίμη, γυνὴ Βάττου. Αὕτη τελευτήσαντος αὐτῆς τοῦ παιδὸς δόλῳ αὐτὴ τὴν ἀρχὴν τῆς Κυρήνης κατέσχε, καὶ τὸν υἱδοῦν βασιλέα καταστήσασα τοὺς ἀντιταξαμένους τῷ υἱῷ αὐτῆς Ἀρκεσίλᾳ κατὰ θάλατταν εἰς Αἴγυπτον ἀπέστειλεν. Ἐπιπαραγενομένη δὲ αὐτὴ πάντας ἀνεῖλε, συμπείσασα τὸν ἔχοντα τὴν Αἰγύπτου ἀρχὴν τότε Ἀρυάνδην. Λαβοῦσα δὲ δύναμιν παρὰ τοῦ βασιλέως τοὺς Κυρηναίους πικρῶς ἐχειρώσατο, καὶ ἀναχωρήσασα εἰς Αἴγυπτον ἐτελεύτησε, καθὼς ἱστορεῖ Μενεκλῆς ὁ τὰς Λιβυκὰς ἱστορίας γράψας. Vide Herodot. IV, 175 sqq.

ΠΕΡΙ ΑΘΗΝΩΝ.

3.

Schol. Arist. Avv. 395 : Οἱ ἐν πολέμῳ ἀναιρούμενοι ἐν τῷ Κεραμεικῷ ἐθάπτοντο, ὡς Μενεκλῆς καὶ Καλλικράτης ἐν τοῖς Περὶ Ἀθηνῶν συγγράμμασί φασιν οὕτω· « Καλεῖται δὲ καὶ ὁ τόπος οὗτος ἅπας Κεραμεικός. Ἔστι γὰρ ὁ αὐτὸς δῆμος. Βαδίζουσι δὲ ἔνθεν καὶ ἔνθεν εἰσὶ στῆλαι ἐπὶ τοῖς δημοσίᾳ τεθαμμένοις. [Εἰσὶ δὲ οὗτοι οἱ ὑπὸ τοῦ δήμου πεμφθέντες (ταφθέντες?), οἳ ἐν αὐτῇ τῇ χώρᾳ ὑπὲρ τῆς πόλεως τετελευτήκασιν.] Ἔχουσι δὲ αἱ στῆλαι ἐπιγραφὰς ποῦ ἕκαστος ἀπέθανεν. »

Suidas : Κεραμεικὸς, τόπος Ἀθήνησιν, ἔνθα οἱ ἐν πολέμῳ ἀναιρούμενοι ἐθάπτοντο, ὡς Μενεκλῆς καὶ Καλλικράτης ἐν τοῖς Περὶ Ἀθηναίων (l. Ἀθηνῶν) συγ-

---

LIBYCA.

1.

Cur Battus oraculum Apollinis adierit, diversimode narrant historici. Alii vocis recuperandæ causa Delphos profectum aiunt, ubi decantatum istud oraculum acceperit :

> Batte, vocis causa venisti : at te rex Phœbus Apollo
> in Libyam mittit ovibus divitem, coloniæ conditorem.

Alii seditionem civilem dicunt causam fuisse; atque hoc probabilius, alterum illud fabulæ similius esse censet Menecles. « Cives, inquit, in Thera insula turbis exortis inter se dissidebant; eorum alteram factionem ducebat Battus. Is vero, ubi ad arma res devenerat, cum suis urbe ejectus est patriamque relinquere se coactum vidit. Tum socii ejus de reditu desperantes coloniam deducendam esse cogitarunt. Battus igitur Delphos profectus interrogavit, utrum reditum in patriam armorum vi parare sibi tentandum esset, an vero alio se ad coloniam condendam conferre deberent. Tum ita deus vaticinatus est :

> Batte, prius illud male, alterum vero bene quæris.
> Proficiscere, linque maris insulam; continens præstat;
> Mane prius consilium ejice, suada mea persuasus.
> Terram ama ut par est firmam; oderis immerito.
> Qualia facit vir, tales habebit eventus. »

2.

Pheretime, uxor Batti (*III, Claudi*), postquam Archelaus filius perierat, ipsa dolo regnum Cyrenarum obtinuit, atque quum nepotem regem constituisset, eos, qui Arcesilao filio adversati erant, navibus impositos in Ægyptum ablegavit. Deinde eodem profecta ipsa omnes interficiendos curavit, persuaso, qui tunc Ægypto præfectus erat, Aryande. Atque accepto a rege exercitu Cyrenæos multa cum severitate mulcavit. Quo facto in Ægyptum reversa diem obiit, uti refert Menecles, qui Libycas historias conscripsit.

DE ATHENIS.

3.

Bello interfecti in Ceramico sepeliri solebant, ut Menecles vel Callicrates in libris De urbe Athenarum scribunt

γραμμασί φασιν οὕτως· « Ἔστι δὲ καὶ δῆμος Κεραμεικός· εἰσὶ δὲ ἔνθεν καὶ ἔνθεν στῆλαι ἐπὶ τοῖς δημοσίᾳ τεθαμμένοις, ἔχουσαι ἐπιγραφάς, ποῦ ἕκαστος ἀπέθανεν. »

Harpocratio : Κεραμεικός... ὅτι β' εἰσὶ Κεραμεικοί, ὡς καὶ ὁ ῥήτωρ (Ἀντιφῶν) φησίν, ὁ μὲν ἔνδον τῆς πόλεως, ὁ δὲ ἕτερος ἔξω, ἔνθα καὶ τοὺς ἐν πολέμῳ τελευτήσαντας ἔθαπτον δημοσίᾳ καὶ τοὺς ἐπιταφίους ἔλεγον, δηλοῖ Καλλιχράτης ἢ Μενεκλῆς ἐν τῷ Περὶ Ἀθηνῶν.

Apud schol. Arist. Καλλιχράτης codd. Venet. et Ravennas; Καλλίστρατος Aldin. Apud Suidam Καλλιστράτης codd. A. B. E. V; Καλλίστρατος Ve Bernhardyi. Eadem fluctuatio apud Harpocrat. ubi duo codd. Καλλιχράτης. Callicratem verum esse nomen eo minus dubitari potest, quo facilius ignotus fere periegeta cum notissimo grammatico permutatur. — Pro καὶ Καλλ. ap. schol. et Suid. præstaret scribere ἢ Καλλ. — ἐν τοῖς ante Περὶ Ἀθηνῶν ap. schol. præbet cod. Marcian. G; ceteri et Suidas omittunt. — Uncis ap. schol. inclusa glossam scholiastæ esse monet Dindorfius.

4.

Schol. Arist. Pac. 145 : ... Καλλιχράτης φησὶν ἢ Μενεκλῆς ἐν τῷ Περὶ Ἀθηνῶν γράφων οὕτως· « Ἔχει δὲ ὁ Πειραιεὺς λιμένας τρεῖς, πάντας κλειστούς. Εἷς μέν ἐστι ὁ Κανθάρου λιμὴν καλούμενος, ἐν ᾧ τὰ νεώρια ἑξήκοντα, εἶτα Ἀφροδίσιον, εἶτα * κύκλῳ τοῦ λιμένος στοαὶ πέντε. »

Καλλιχράτης] sic h. l. omnes libri. — ἑξήκοντα] ἑξήσκητο vel ἐξωκοδόμητο conj. Dindorf. Ante v. κύκλῳ excidisse videtur mentio partis tertiæ, quæ erat magnum ἐμπόριον, nisi hæc pars κατ' ἐξοχὴν λιμὴν sive Πειραιεὺς appellabatur. V. Ulrichs, Οἱ λιμένες καὶ τὰ μακρὰ τείχη τῶν Ἀθηνῶν, Athen. 1843, p. 8, quem librum inspicere mihi non licuit; Forbiger. *Geogr.* III, p. 944.

5.

Harpocratio : Ἑρμαῖ. Μενεκλῆς ἢ Καλλιχράτης ἐν τῷ Περὶ Ἀθηνῶν γράφει τουτί· « Ἀπὸ γὰρ τῆς Ποικίλης καὶ τῆς τοῦ βασιλέως στοᾶς εἰσὶν οἱ Ἑρμαῖ καλούμενοι· διὰ γὰρ τὸ πολλοὺς κεῖσθαι καὶ ὑπὸ ἰδιωτῶν καὶ ἀρχόντων ταύτην τὴν προσηγορίαν εἰληφέναι συμβέβηκεν. Ἐφ' ἑνὸς δὲ αὐτῶν ἐπιγέγραπται γράμμασιν ἀρχαίοις· Ἀντ' εὐεργεσίης Ἀγαμέμνονα δῆσαν Ἀχαιοί. »

Eadem Photius et Suidas. Apud Photium est Καλλιχράτης; ap. Harpocrat. Ἀλλιχράτης cod. D, Καλλιστράτης A, καλλιστάτης B; omisit N. Bekkerus ubique exhibuit Καλλίστρατος. Ap. Suidam codd. A. V. E. et editt. ante Küsterum Καλλιστράτης. Bernhardy. Καλλίστρατος, fidem habens Aldin. schol. Aristoph. Av. 395. — Περὶ Ἀθηνῶν] Περὶ Ἀθηναίων libri. — βασιλέως] βασιλείου mallem cum Küstero.

6.

Harpocratio : Ἑκατόμπεδον... Ὁ Παρθενὼν ὑπό τινων Ἑκατόμπεδος ἐκαλεῖτο διὰ κάλλος καὶ εὐρυθμίαν, οὐ διὰ μέγεθος, ὡς Μενεκλῆς ἢ Καλλιχράτης ἐν τῷ Περὶ Ἀθηνῶν. Plurimi codd. Καλλιστράτης; Bekker. Καλλίστρατος.

ΣΥΝΑΓΩΓΗ.

E LIBRO PRIMO.

7.

Athenæus IX, p. 390, B : Μενεκλῆς δ' ἐν τῇ πρώτῃ τῆς Συναγωγῆς « Οἱ Πυγμαῖοι (φησὶ) τοῖς πέρδιξι καὶ τοῖς γεράνοις πολεμοῦσι. » Ex Athenæo sua Eustath. in Il. ψ, 653, p. 1322. 47. Titulus libri decurtatus, ut videtur. Cf. Istri Συναγωγὴν τῶν Κρητικῶν θυσιῶν; Philochori Συναγωγὴ ἡρωΐδων.

7 a.

ΓΛΩΣΣΟΚΟΜΟΝ.

Suidas : Διακόνιον. Οἱ μὲν τὴν τοῦ πλακοῦντος χρηπῖδα. Μενεκλῆς δὲ ἐν τῷ Γλωσσοκόμῳ ταῦτα εἴρηκε περὶ αὐτοῦ· « Ἀθηναῖοι τῷ Ἀπόλλωνι τὴν καλουμένην Εἰρεσιώνην ὅταν ποιῶσι, πλάττοντες λύραν τε καὶ κοτύλην καὶ κλῆμα καὶ ἄλλ' ἄττα κυκλοτερῆ πέμματα, ταῦτα καλοῦσι διακόνιον. »

---

verbis hisce : « Omnis hic locus appellatur Ceramicus. Idem enim demus est. Ambulantibus hic illic conspiciuntur cippi iis positi, qui civitatis sumptibus sepulturam nacti sunt. Inscripta stelis nomina locorum, ubi quisque obierit. »

4.

Callicrates vel Menecles in libro De Athenis ita scribit : Piræeus portus habet tres, qui omnes claudi possunt. Unus eorum est Canthari portus, quem dicunt; in eo navalia sunt sexaginta navium capacia; deinde Aphrodisium, deinde magnum emporium, et circa id porticus quinque.

5.

Menecles sive Callicrates in opere De Athenis scribit hæc : « A Pœcile et a porticu regia sunt Hermæ qui dicuntur; quum enim multi sint et a privatis et a magistratibus positi, hoc nacti sunt nomen. In uno eorum inscriptum est literis antiquis : « Pro collato beneficio Agamemnonem posuerunt Achivi. »

COLLECTIO.

7.

Menecles libro primo Collectionis, « Pygmæi, ait, contra perdices et grues bellum gerunt. »

GLOSSOCOMUM.

7 a.

Diaconium. Quidam sic vocant placentæ infusum. Menecles vero in *Glossocomo* de voce ista sic scribit : « Athenienses Iresionen sic dictam Apollini parantes, lyram, cotylam, pampinum aliasque placentas rotundas conficiunt, easque diaconium vocant. »

De re v. Steph. Thes. v. Διακόνιον, et Bernhardy. ad Suid. Müller. *Dor.* I, p. 325. Γλωσσόκομον proprie est arcula in qua tibiarum lingulæ reponebantur; deinde quamvis arculam significat in qua reconduntur res pretiosæ. V. Steph. Thes. s. v. Nostro loco intelligenda vox de libro quo Meneeles res ad reconditiores antiquitates pertinentes explicaverat, vel, quod malim, voces obscuriores interpretatus erat; quæ quum græce dicantur γλῶσσαι, ludens auctor Γλωσσόκομον, Linguæ thesaurum, librum inscripserit.

8.

Etym. M. p. 37, 25 : Αἰολεῖς... ὡς Μενεκλῆς διὰ τὸ ἐκ πολλῶν ἐθνῶν συνηθροῖσθαι, ἀπὸ τοῦ αἰολίζω. Cf. Müller. *Min.* p. 398.

9.

Athenæus IV, p. 184, B : Οὐ γὰρ οἶδας ἱστοροῦντα Μενεκλέα τὸν Βαρκαῖον συγγραφέα, ἔτι τε Ἀνδρῶνα ἐν τοῖς Χρονικοῖς τὸν Ἀλεξανδρέα, ὅτι Ἀλεξανδρεῖς εἰσιν οἱ παιδεύσαντες πάντας τοὺς Ἕλληνας καὶ τοὺς βαρβάρους, ἐκλειπούσης ἤδη τῆς ἐγκυκλίου παιδείας διὰ τὰς γενομένας συνεχεῖς κινήσεις ἐν τοῖς κατὰ τοὺς Ἀλεξάνδρου διαδόχους χρόνοις. Ἐγένετο οὖν ἀνανέωσις πάλιν παιδείας ἁπάσης κατὰ τὸν ἕβδομον βασιλεύσαντα Αἰγύπτου βασιλέα Πτολεμαῖον τὸν κυρίως ὑπὸ τῶν Ἀλεξανδρέων καλούμενον κακεργέτην, κτλ. Vide fragm. Andronis. Ex quonam opera hæc petita difficile dictu. — Apud schol. Il. ε, 640 (Μενεκλῆς δὲ φησὶν ἐψεῦσθαι τὴν ἐπ' Ἰλίου στρατείαν sc. Herculis) pro Μενεκλῆς scribendum videtur Μεγακλῆς vel Μεγακλείδης.

MENELAUS ANÆUS.

Stephan. Byz. : Ἀναία.. ἔστι δὲ Καρίας ἀντικρὺ Σάμου... τὸ ἐθνικὸν Ἀναῖος. Ἐντεῦθεν ἦν Μενέλαος ὁ περιπατητικὸς φιλόσοφος καὶ μέγας ἱστορικὸς Ἀναῖος. « Gesnerus pro μέλας legit Μέλας, unde et ei Melas ἱστορικὸς in Bibliotheca memoratur. » Voss. Quod haud dubie falsum est, etsi μέλας exhibet etiam codex Rhedigeranus. De eodem Menelao Suidas : Μενέλαος, Αἰγαῖος (scr. Ἀναῖος), ἐποποιός· ἔγραψε Θηβαΐδα ἐν βιβλίοις ια' (sic *A*, codd., edd. et Eudoc. p. 302 ιϛ') καὶ ἄλλα. Verbis καὶ ἄλλα comprehendi possunt scripta historica, sed potius ipsa Thebaide Menelaus, tamquam Θηβαϊκῶν auctor, historici titulum meruisse censendus est. Certe ex ea fluxerunt quæ Stephanus affert, v. Τεμμίξ : Ἔθνος πρῶτον οἰκῆσαν ἐν Βοιωτίᾳ. Τεμμίκιος τὸ κτητικόν· Μενέλαος δὲ διὰ τοῦ ι Τεμμίκιον ἄστυ ἐν πρώτῳ Θηβαΐδος φησί. — Id. v. Ὑρμίνη· πόλις τῆς Ἤλιδος. Μενέλαος δὲ τετάρτῳ Θηβαϊκῶν Ὑρμιναν διὰ τοῦ α φησί. — Id. v. Εὔτρησις· κώμη. Κεῖται δὲ παρὰ τὴν ὁδὸν τὴν ἐκ Θεσπιῶν εἰς Πλατειὰς ἀπάγουσαν, ἣν ἐτείχισε Ζῆθος καὶ Ἀμφίων. Ἔστι δὲ εἰς τόπον ἐπιρρηματικῶς Εὐτρησίνδε, ὡς Μενέλαος. — Id. v. Λύκαια, πόλις Ἀρκαδίας. Παρὰ δὲ Μενελάῳ Λύκαιθα μετὰ τοῦ θ. — Id. Ἀμφιγένεια, πόλις Μεσσηνιακή.... Μενέλαος δέ φησι καὶ Ἀμφιγένειον [εἰρῆσθαι]; ubi vox εἰρῆσθαι debetur excerptori; nam hæc quoque ex Thebaide fluxisse arguit Statius Theb. IV, 178 : *Huic* (Capaneo) *parere dati, quos fertilis Amphigenia.. nutrit.* Accedit quod eodem loco Stephanus citat Antimachum (in Thebaide, v. fr. 111 ed. Dübner.). Cf. Joh. Siceliota in Hermog. ap. Walz. Rh. Gr. VI, p. 399 : Τὰ Ἰωνικὰ ποιήματα ἐξαίρουσι ταῖς ἡδοναῖς, ὥσπερ τὰ Σιμωνίδου καὶ Μενελάου. Idem ib. p. 93 Walz. : Ὅτι μὲν παρενεγκεῖν οἱ φιλόπονοι δύνανται τοὺς περιττοὺς τὴν φύσιν, μαρτυρεῖ Δημοσθένης... ὅτι δὲ τοῦτο σπάνιον, πλήρεις αἱ ἱστορίαι καὶ οἱ βίοι τῶν σοφιστῶν· μᾶλλον δ' ἐφ' ἑνὸς Μενελάου τοῦ ποιητοῦ τοῦτο κατίδοι τις ἄν, δυσκολίαν φύσεως φιλοπονίᾳ μεταβαλόντος εἰς τὸ ἀκριβές τε καὶ ἄμωμον, ὥς φησι καὶ Λογγῖνος. Cf. Ruhnk. Diss. De vit. Long. p. xciv ed. Weisk.

MENESTHENES.

ΠΟΛΙΤΙΚΑ.

E LIBRO QUARTO.

Athenæus XI, p. 494, B : Ὄλμος, ποτήριον κερατίου τρόπον εἰργασμένον. Μενεσθένης ἐν τετάρτῳ Πολιτικῶν γράφει οὕτως· « Ἀλβατάνης (ἀθανάτης

8.

Æoles secundum Meneclem dicti sunt a voce αἰολίζω, quoniam ex multis populis collecti fuerint.

9.

Nescis docere Meneclem Barcæum, historiarum scriptorem, et Andronem Alexandrinum in Chronicis, ab Alexandrinis eruditos esse Græcos omnes et Barbaros, quum iam defecisset encyclica eruditio propter continuos motus, qui temporibus successorum Alexandri obtinuerant. Exstitit igitur renovatio rursus universæ eruditionis, regnante in Ægypto Ptolemæo septimo, qui proprio nomine Κακεργέτης (id est, *Maleficus*) ab Alexandrinis vocatur.

POLITICA.

Holmus [*Mortarium*]. Poculum ad cornuum modum elaboratum. Menesthenes in quarto libro Politicorum ita

codd. Casaub.; ἀλβαντάνης codd. Dindf.) δὲ στρεπτὸν καὶ ὅλμον χρυσοῦν. Ὁ δὲ ὅλμος ἐστὶ ποτήριον κερατίου τρόπον εἰργασμένον, ὕψος ὡς πυγωνιαῖον. »

De re v. not. Schweighæuseri. Pro Μενεσθένης Dalecamp. conj. Μεγασθένης, inutili sane conatu.

MENETOR.

ΠΕΡΙ ΑΝΑΘΗΜΑΤΩΝ.

Athenæus XIII, p. 594, B : Διαβόητος δ' ἑταίρα γέγονε καὶ ἡ Μιλησία Πλαγγών· ἧς περικαλλεστάτης οὔσης ἠράσθη τις νεανίσκος Κολοφώνιος, Βακχίδα ἔχων ἐρωμένην τὴν Σαμίαν. Λόγους οὖν προσενέγκαντος τοῦ νεανίσκου πρὸς αὐτὴν, ἡ Πλαγγὼν, ἀκούσασα τῆς Βακχίδος τὸ κάλλος, καὶ ἀποτρέψαι θέλουσα τὸν νεανίσκον τοῦ πρὸς αὐτὴν ἔρωτος, ὡς ἀδύνατον ἦν, ἤτησε τῆς συνουσίας μισθὸν τὸν Βακχίδος ὅρμον, διαβόητον ὄντα. Ὁ δὲ σφοδρῶς ἐρῶν ἠξίωσε τὴν Βακχίδα μὴ περιιδεῖν αὐτὸν ἀπολλύμενον. Καὶ ἡ Βακχὶς, τὴν ὁρμὴν κατιδοῦσα τοῦ νεανίσκου, ἔδωκε. Πλαγγών τε, τὸ ἄζηλον συνιδοῦσα τῆς Βακχίδος, τὸν μὲν ἀπέπεμψεν ἐκείνῃ, τῷ δὲ ὡμίλησε. Καὶ τοῦ λοιποῦ φίλαι ἐγένοντο, κοινῶς περιέπουσαι τὸν ἐραστήν. Ἐφ' οἷς Ἴωνες ἀγασθέντες, ὡς φησι Μενέτωρ ἐν τῷ Περὶ ἀναθημάτων, Πασιφίλαν ἐκάλεσαν τὴν Πλαγγόνα.

MENIPPUS ὁ γράψας τὰ Περὶ Αὐδῶν καὶ Ξάνθον ἐπιτεμόμενος memoratur apud Diogen L. VI, 101.

MENYLLUS.

ΙΤΑΛΙΚΑ.

E LIBRO TERTIO.

1.

Plutarch. Par. min. c. 26, p. 312, B : Σεπτίμιος Μάρκελλος γήμας Σιλουίαν, τὰ πολλὰ κυνηγίῳ προσέκειτο· τὴν δὲ νεόνυμφον ἐν σχήματι ποιμένος Ἄρης βιασάμενος, ἐγκύμονα ἐποίησε, καὶ ὡμολόγησεν, ὅστις ἦν, καὶ δόρυ ἔδωκε, τὴν γένεσιν τοῦ μέλλοντος τίκτεσθαι φάσκων ἐν αὐτῷ ἀποκεῖσθαι. Ἀπέκτεινε γοῦν Σεπτίμιος Τουσκῖνον. Μάμερκος δὲ ὑπὲρ εὐκαρπίας θύων θεοῖς, μόνης ἠμέλησε Δήμητρος. Ἡ δὲ κάπρον ἔπεμψε. Συναθροίσας δὲ πολλοὺς ἐκεῖνος κυνηγέτας ἀνεῖλε, καὶ τὴν κεφαλὴν καὶ τὸ δέρος τῇ κατηγγυημένῃ γυναικὶ κατεχώρησε. Σκυμβράτης δὲ καὶ Μουθίας οἱ μητράδελφοι περιεῖλοντο τῆς κόρης. Ἀγαναχτήσας δ' ἀνεῖλε τοὺς συγγενεῖς· ἡ δὲ μήτηρ τὸ δόρυ κατέκαυσεν· ὡς Μένυλλος ἐν τρίτῳ Ἰταλικῶν.

ΒΟΙΩΤΙΑΚΑ.

E LIBRO PRIMO.

2.

Idem ibid. c. 14, p. 309, B : Ἐν Αὐλίδι τῆς Βοιωτίας τὰ περὶ Ἰφιγένειαν ὁμοίως ἱστορεῖ Μέρυλλος ἐν πρώτῳ Βοιωτιακῶν. In antecedentibus Plutarchus e Pythoclis Italicis de Metello filiam immolante narraverat. — Pro Μέρυλλος scribendum Μένυλλος. Namque Μέρυλλος nomen alibi, quantum scio, non occurrit; Menylli plures ap. vett. memorantur, ut Menyllus Alabandensis, a Ptolemæo Philometore Romam ad senatum legatus, Polyb. XXXI, 18.

---

scribit : « Albatanes vero tortilem et holmum aureum. Est autem *holmus*, poculum ad cornuum modum elaboratum, altitudine fere cubitali. »

DE DONARIIS.

Famosa etiam meretrix Plango fuit Milesia. Quæ quum esset formosissima, amore ejus captus est adolescens Colophonius, qui amasiam habebat Bacchidem Samiam. Plangonem igitur quum sollicitaret adolescens, illa fama cognitam habens pulchritudinem Bacchidis, et avertere juvenem a sui amore cupiens, quum nihil proficeret, mercedem concubitus ab illo postulavit Bacchidis monile vulgo celebratum. Tum ille, vehementi amore flagrans, Bacchidem precatus est, ne se misere pereuntem negligeret. Et Bacchis, impetum adolescentis videns, monile dedit. Tum Plango, postquam adeo alienam ab invidia Bacchidem intellexit, monile ei remisit, cum adolescente vero concubuit. Et ab eo tempore amicæ hæ inter se fuerunt, et communi benevolentia amatorem sunt prosecutæ. Quam rem mirati Iones, ut ait Menetor in libro De donariis templorum, *Pasiphilam* vocarunt Plangonem.

ITALICA.

1.

Septimius Marcellus, ducta in uxorem Silvia, plerumque venationibus operam dabat. Novam autem uxorem Mars sub pastoris specie stupravit vi, atque fœtu implevit : fassusque quis esset, stipitem dedit, in quo futuræ prolis fatum contineri diceret. Interfecit autem Septimius Fuscinum. Mamercus autem quum fertilitatis telluris causa diis sacrificaret, solam neglexit Cererem : ea aprum ipsi immisit. Hunc is aprum multis collectis venatoribus interfecit, caputque et pellem desponsæ sibi feminæ tradidit. Scymbrates autem et Muthias avunculi ea virgini ademerunt : quos quum ille irritatus trucidasset, mater stipitem cremavit. Sic Menyllus tertio Italicorum.

2.

BŒOTICA.

In Aulide Bœotiæ urbe simile quippiam Iphigeniæ accidisse, Meryllus scribit in primo Bœoticorum.

20, 8. 22, 8. XXXII, 1; alius præfectus præsidii, quod Athenis Antipater imposuit, Diodor. XVIII, 18; Plutarch. Moral. p. 188, F; alius ap. Bœckh. in C. Inscr. I, p. 906, n. 769 et alibi. Westermannus ad Voss. p. 469 n. 18 pro Μέρυλλος fortasse Δερκύλος scribendum esse suspicatus est.

(3.)

Strabo XV, p. 692 : Μέγιλλος (Μένυλλος?) δὲ τὴν ὀρύζαν σπείρεσθαι μὲν (sc. in India) πρὸ τῶν ὄμβρων φησὶν, ἀρδείας δὲ καὶ φυτείας δεῖσθαι ἀπὸ τῶν χλειστῶν ποτιζομένην ὑδάτων. Rectius puto scribas Μένιππος (Pergamenus geographus). Ceterum Megillus Περὶ ἀριθμῶν citatur Theolog. Arithm. p. 28.

METROPHANES.

Suidas : Μητροφάνης, Εὐκαρπίας τῆς Φρυγίας, σοφιστής· ἔγραψε Περὶ τῆς Φρυγίας αὐτῆς βιβλία β'. Περὶ ἰδεῶν λόγου, Περὶ στάσεων, Εἰς τὴν Ἑρμογένους τέχνην ὑπόμνημα, Εἰς τὸν Ἀριστείδην ὑπόμνημα.

Cf. Eudoc. p. 301. Præter hunc Suidas memorat Metrophanem, Corneliani rhetoris filium, Lebadensem sophistam, et Metrophanem, a Lachare genus ducentem, contra quem Superianus sophista scripsit. Cf. Damasc. ap. Phot. Bibl. p. 342. Commentarii Nostri in Hermogenem laudantur sæpius. Vide indic. ad Walz. Rhett. Gr. Cf. Westermann. *Gesch. d. gr. Bereds.* § 104.

ΠΕΡΙ ΦΡΥΓΙΑΣ.

Stephan. Byz. : Εὐκαρπία, δῆμος τῆς μικρᾶς Φρυγίας. Ἱστορεῖ Μητροφάνης, τὸν βότρυν ἐκεῖ τοσοῦτον γίνεσθαι τὸ μέγεθος, ὅσον ἅμαξαν ἀπ' αὐτοῦ σχισθῆναι κατὰ μέσον. Καὶ οὕτως ἐκλήθη διὰ τὸ εὔφορον. Περὶ αὐτῆς γὰρ οἱ βάρβαροι ἔλεγον ὅτι Δήμητρι καὶ Διονύσῳ Ζεὺς τὴν χώραν τὴν τῶν εὐκάρπων δοίη.

MNESIMACHUS.

ΠΕΡΙ ΣΚΥΘΩΝ.

E LIBRO PRIMO.

Schol. Apoll. Rh. II, 1015 : Ἱερὸν δ' αὖτ' ἐπὶ τοῖσιν ὄρος] Τοῦτο καθῆκόν ἐστιν εἰς τὸν Εὔξεινον πόντον. Μέμνηται αὐτοῦ καὶ Κτησίας ἐν τῷ α' Περιόδων, καὶ Σουίδας ἐν β', περὶ τοὺς λεγομένους Μάκρωνας· ἀκριβέστερον δὲ ὁ Ἀγάθων ἐν τῷ τοῦ Πόντου περίπλῳ· ὃς καὶ ρ' ἀπέχειν σταδίους αὐτό φησι τῆς Τραπεζοῦντος. Ὁ δὲ Εἰρηναῖος Μνησίμαχόν φησι περὶ αὐτοῦ ἱστορεῖν ἐν α' περὶ Σκυθῶν, ἀγνοῶν. Ὁ γὰρ Μνησίμαχος [ὡς] ἐν τῇ Εὐρώπῃ μέμνηται κειμένης τῆς Σκυθικῆς· ὁ δὲ Ἀπολλώνιος καὶ οἱ προειρημένοι περὶ τῆς Ἀσίας διαλέγονται. Ἔστι καὶ ἄλλο Ἱερὸν ὄρος Θρᾴκης.

ΔΙΑΚΟΣΜΟΙ.

Idem IV, 1412 : Τῶν νυμφῶν αἱ μέν εἰσιν οὐράνιαι, αἱ δὲ ἐπίγειοι, αἱ δὲ ποτάμιοι, αἱ δὲ λιμναῖαι, αἱ δὲ θαλάσσιαι. Καὶ καθόλου δὲ τῶν νυμφῶν γένος εἰς πολλὰ διῄρηται, ὥς φησι Μνησίμαχος ὁ Φασιλήτης (Φασηλίτης? Φασιάτης?) ἐν Διακόσμοις. Correctio Wellaueri Φασηλίτης legentis lenissima; at Phasidis urbis civi liber De Scythis apprime conveniret.

Idem II, 477 : Ἀμαδρυάδας νύμφας Μνησίμαχός φησι διὰ τὸ ἅμα ταῖς δρυσὶ γεννᾶσθαι. Ἢ ἐπεὶ δοκοῦσιν ἅμα ταῖς δρυσὶ φθείρεσθαι, νύμφαι Ἀμαδρυάδες λέγονται. De Mnesimacho comico adi Meinekium, Hist. crit. com. p. 423.

MNASIGITON. V. Aristot. fr. 95, t. II, p. 136.

MOLPIS LACO.

ΛΑΚΕΔΑΙΜΟΝΙΩΝ ΠΟΛΙΤΕΙΑ.

1.

Athenæus IV, 140, A : Τίς δ' ἐστὶν ἡ κοπὶς, σαφῶς ἐκτίθεται Μόλπις ἐν τῇ Λακεδαιμονίων πολιτείᾳ, γρά-

DE PHRYGIA.

Eucarpia, pagus Phrygiæ minoris. Narrat Metrophanes racemum istic generari tantæ magnitudinis, ut currus ab eo in medio sit disruptus : itaque a fertilitate hæc regio nomen accepit. Narrabant de ea barbari Jovem Cereri et Baccho feracissimam hanc regionem concessisse.

DE SCYTHIS.

Hierum, *mons sacer*, in Pontum Euxinum prominet. Meminit ejus Ctesias primo Periodorum, et Suidas secundo, prope Macronum regionem situm dicens, et accuratius Agatho in Ponti periplo, centum stadiis aiens id a Trapezunte distare. Irenæus vero Mnesimachum libro primo De Scythis de eo narrare inquiens fallitur. Nam Mnesimachus montis sacri tanquam in Europa siti (promontorii) Scythici meminit, dum Apollonius et auctores modo laudati de Asia loquuntur. Est etiam alius in Thracia mons Sacer.

LACEDÆMONIORUM RESPUBLICA.

1.

Quænam sit *copis*, perspicue exponit Molpis in Lacedæmoniorum republica, sic scribens : « Peragunt etiam quas

φων οὕτως· « Ποιοῦσι δὲ καὶ τὰς καλουμένας κοπίδας. Ἔστι δὲ ἡ κοπὶς δεῖπνον, μᾶζα, ἄρτος, κρέας, λάχανον ὠμὸν, ζωμὸς, σῦκον, τράγημα, θέρμος. »

2.

Athenæus IV, p. 140, D : Ὁ δὲ Μόλπις καὶ ματτύην φησὶ προσαγορεύεσθαι τὰ ἐπαΐκλα. Cf. Müller *Dor.* II, p. 37 et 202.

3.

Idem IV, p. 141, D : Μόλπις δέ φησι· « Μετὰ δὲ τὸ δεῖπνον εἴωθεν ἀεί τι παρά τινος κομίζεσθαι, ἐνίοτε δὲ καὶ παρὰ πλειόνων, παρ' αὐτοῖς κατ' οἶκον ἡρτυμένη ματτύη, ὃ καλοῦσιν ἐπαΐκλον. Τῶν δὲ κομιζομένων οὐδεὶς οὐδὲν ἀγοράσας εἴωθε φέρειν· οὔτε γὰρ ἡδονῆς οὔτ' ἀκρασίας γαστρὸς οὕνεκεν κομίζουσιν, ἀλλὰ τῆς αὐτῶν ἀρετῆς ἀπόδειξιν τῆς κατὰ τὴν θήραν ποιούμενοι. Πολλοὶ δὲ καὶ ποίμνι' αὐτῶν τρέφοντες ἀρθόνως μεταδιδόασι τῶν ἐκγόνων. Ἔστι δ' ἡ ματτύη φάτται, χῆνες, τρυγόνες, κίχλαι, κόσσυφοι, λαγὼ, ἄρνες, ἔριφοι. Οἱ δὲ μάγειροι σημαίνουσι τοὺς ἀεί τι κομίζοντας εἰς μέσον, ἵνα πάντες ἴδωσι τὴν τῆς θήρας φιλοπονίαν καὶ τὴν εἰς αὐτοὺς ἐκτένειαν. »

Idem XIV, p. 664, D : Μόλπις δ' ὁ Λάκων τὰ παρὰ τοῖς Σπαρτιάταις ἐπαίκλεια (ὃ σημαίνει τὰς ἐπιδειπνίδας) ματτύας φησὶ λέγεσθαι παρὰ τοῖς ἄλλοις.

Alios viros, quibus Molpidis nomen, v. ap. Tzetz. ad Lyc. 159, Harpocrat. s. v. Athenæum, p. 156, D; Galen. vol. V, p. 653.

MONIMUS.

ΘΑΥΜΑΣΙΩΝ ΣΥΝΑΓΩΓΗ.

Clemens Alex. Protr. c. 3, p. 12, 33 Sylb. : Μόνιμος δ' ἱστορεῖ ἐν τῇ τῶν Θαυμασίων συναγωγῇ, ἐν Πέλλῃ τῆς Θετταλίας Ἀχαιὸν ἄνθρωπον Πηλεῖ καὶ Χείρωνι καταθύεσθαι.

Eadem Cyrill. C. Jul. IV, p. 128, C ita : Ἱστορεῖ δὲ καὶ Μώνυμος ἐν τῇ τῶν Θαυμασίων συναγωγῇ, Πηλεῖ καὶ Χείρωνι καταθύεσθαί τινας ἐν Πελλήνῃ τῆς Θρᾴκης. — De *Monimo Syracusano*, Diogenis cynici discipulo, v. Diogen. L. VI, 82 sq. Joan. Damascius p. 42 Appendicis ad Stob. Floril. ed. Gaisf. *Monimus, Pythionis f.*, ap. Phylarch. (fr. 18) in Athenæo p. 609, B. Alius in inscr. ap. Burckhardt. *Reisen in Syrien* vol. I, p. 448, laudante Dindorfio in Steph. Thes. s. v. Μόνιμος.

MYRONIANUS AMASTRIANUS.

ΟΜΟΙΩΝ ΙΣΤΟΡΙΚΩΝ ΚΕΦΑΛΑΙΑ.

1.

Diogen. L. I, 114, de Epimenide : Μυρωνιανὸς δ' ἐν Ὁμοίοις φησὶν, ὅτι Κούρητα αὐτὸν ἐκάλουν Κρῆτες.

2.

Idem III, 40, de Platone : Μυρωνιανὸς δ' ἐν Ὁμοίοις φησὶ Φίλωνα παροιμίας μνημονεύειν περὶ τῶν Πλάτωνος φθειρῶν, ὡς οὕτως αὐτοῦ τελευτήσαντος.

3.

Idem IV, 8, de Xenocrate : Καὶ δὴ καὶ αὐταρκέστατος ἦν. Ἀλεξάνδρου γοῦν ποτὲ συχνὸν ἀργύριον ἀποστείλαντος αὐτῷ, τρισχιλίας Ἀττικὰς ἀφελών, τὸ λοιπὸν ἀπέπεμψεν, εἰπὼν ἐκείνῳ πλειόνων δεῖν πλείονας

---

copidas dicunt. Est vero *copis* cœna, cujus fercula sunt maza, panis, caro, olus crudum, jus, ficus, tragema, lupinus. »

2.

Molpis scribit *mattyen* etiam appellari illa epaicla.

3.

Molpis ait : « Post cœnam autem solet semper aliquid ab aliquo conferri, nonnunquam etiam a pluribus, lautior quidam cibus domi apud ipsos paratus, quod *epaiclon* vocant. Nemo autem aliquid a se emptum solet conferre : nec enim voluptatis aut gulæ causa conferunt, sed suæ in venando virtutis documentum prolaturi. Sunt etiam ex his multi, qui, quum greges alant, de fœtu ovium liberaliter impertiuntur. Sunt autem lautiora illa fercula (*mattyen* ipsi vocant) columbæ, anseres, turtures, turdi, merulæ, lepores, oves, hœdi. Edicunt autem semper coqui nomina horum, qui aliquid in medium contulerunt, quo sciant cuncti eorum in venando industriam et in ipsos munificentiam. »

MIRABILIUM COLLECTIO.

Monimus in Mirabilium collectione narrat in Pella Thessalica Achæum hominem Peleo et Chironi immolatum esse.

SIMILIUM HISTORICORUM CAPITA.

1.

Epimenidem a Cretensibus Curetem appellari solitum Myronianus in Similibus auctor est.

2.

Myronianus in Similibus ait Philonem meminisse proverbii de Platonis pediculis, quasi sic ille defecerit.

3.

Erat Xenocrates maxime frugi, ita ut quum illi Alexander magnam pecuniæ summam misisset, acceptis tantum tri-

τρέφοντι. Ἀλλὰ καὶ ὑπ' Ἀντιπάτρου πεμφθὲν μὴ προσέσθαι, ὥς φησι Μυρωνιανὸς ἐν Ὁμοίοις. Καὶ χρυσῷ στεφάνῳ τιμηθέντα ἐπ' ἄθλῳ πολυποσίας τοῖς Χοῦσι παρὰ Διονυσίῳ, ἐξιόντα θεῖναι πρὸς τὸν ἱδρυμένον Ἑρμῆν, ἔνθαπερ τιθέναι καὶ τοὺς ἀνθινοὺς εἰώθει.

4

E LIBRO PRIMO.

Idem IV, 14, de eodem : Ἀθηναῖοι δ' ὅμως αὐτὸν ὄντα τοιοῦτον ἐπίπρασκόν ποτε, τὸ μετοίκιον ἀτονοῦντα θεῖναι. Καὶ αὐτὸν ὠνεῖται Δημήτριος ὁ Φαληρεὺς, καὶ ἑκάτερον ἀποκατέστησε· Ξενοκράτει μὲν τὴν ἐλευθερίαν, Ἀθηναίοις δὲ τὸ μετοίκιον. Ταῦτά φησι Μυρωνιανὸς ὁ Ἀμαστριανὸς ἐν τῷ πρώτῳ τῶν Ἱστορικῶν ὁμοίων κεφαλαίων.

5.

EX EODEM LIBRO.

Idem V, 36, de Theophrasto : Φέρεται δ' αὐτοῦ καὶ δοῦλος φιλόσοφος, ὄνομα Πομπύλος, καθά φησι Μυρωνιανὸς Ἀμαστριανὸς ἐν τῷ πρώτῳ τῶν Ὁμοίων Ἱστορικῶν κεφαλαίων.

6.

Idem X, 3, de Epicuro : Συνεφιλοσόφουν δ' αὐτῷ προτρεψαμένῳ καὶ οἱ ἀδελφοὶ τρεῖς ὄντες, Νεοκλῆς, Χαιρέδημος, Ἀριστόβουλος, καθά φησι Φιλόδημος ὁ Ἐπικούρειος ἐν τῷ δεκάτῳ τῆς τῶν φιλοσόφων συντάξεως· ἀλλὰ καὶ δοῦλος Μῦς ὄνομα, καθά φησι Μυρωνιανὸς ἐν Ὁμοίοις Ἱστορικοῖς κεφαλαίοις. Hunc locum cum antecedente compositum fuisse titulus operis suadet.

MYES, scripta Hippyis Rhegini in compendium redegit, testante Suida v. Ἵππυς.

MYRSILUS METHYMNÆUS.

Stephan. Byz. : Μήθυμνα, πόλις ἐν Λέσβῳ τῇ νήσῳ... Ὁ πολίτης Μηθυμναῖος· οὕτως γὰρ ἀναγράφεται Ἐχεκρατίδης περιπατητικὸς, Ἀριστοτέλους συνήθης, καὶ Μυρσίλος συγγραφεὺς καὶ Ἀρίων καὶ ἄλλοι πολλοὶ Μηθυμναῖοι. *Lesbius* Myrsilus appellatur fr. 2. 4. 7. 9. 12. Alium Myrsilum Lesbium, Mytilenæorum tyrannum, novimus ex Alcæo poeta apud Athenæum X, p. 430, E, et Strabonem XIII, p. 617. Conferre etiam juvat Candaulem regem, Myrsi f., τὸν οἱ Ἕλληνες Μυρσίλον (Μυρσῖλον v. l.) ὀνομάζουσι, ap. Herodot. I, 7 (ubi v. Bæhr.), et Μυρτίλον (Μυρτῖλον, Μύρτιλον v. l.), Myrtûs vel Phaëthusæ f. (schol. Ap. Rhod. I, 752), OEnomai aurigam, cujus sæpe fabularum explicatores mentionem faciunt. De *Myrtilo poeta comico* v. Meinekium in Hist. crit. com. p. 100. Alium *Myrtilum Thessalum poetam* habes ap. Athen. p. 108, D; 566, F; 568, E. Quod scripturam nominis in fragmentis nostris attinet, Μυρσίλον recte habes fr. 1, 2. 3. 7. 8. 9. 11. 13. 17; Μυρτίλον sch. Ap. Rh. fr. 7; Plutarch. fr. 12; Arnob. fr. 4; Μυρτῖλον cod. Paris. schol. Ap. fr. 7; Μυρσῖλος cod. Phot. fr. 7; Μυρσῖνος fr. 10; Μύσιμβλος fr. 3.

Inter eos qui scripta Myrsili citant, antiquissimus est Antigonus Carystius (fr. 7. 8. 9). Is quum extremis Ptolemæi Euergetæ, vel etiam primis Pt. Philopatoris temporibus scribendo adhuc occupatus esset (v. Clinton. F. H. ad a. 225), Stephanus vero Myrsilum memoret post Echecratidem Aristotelis familiarem, probabile est vixisse Nostrum sub Ptolemæo primo vel secundo. Ad Philadelphi ætatem referendum esse suspicatur Westermannus in Paradoxogr. præf. p. XXXI.

Scripsit Λεσβιακά et Παράδοξα ἱστορικά. Hæc semel laudantur fr. 16; illa bis, fr. 8 et fr. 7, ubi ex primo eorum libro nonnulla apponuntur. Iisdem de rebus Lesbiorum voluminibus reliqua fragmenta præter unum vindicavi omnia, etsi sunt quæ

---

ginta minis Atticis reliquum remiserit, dicens illi opus esse pluribus, qui plures nutriret. Ab Antipatro quoque sibi missam pecuniam non accepisse Myronianus in Similibus testatur. Corona quoque aurea donatum in bibendi certamine Choum festo apud Dionysium, e convivio exeuntem eam ante Mercurii statuam deposuisse, ubi floreas quoque coronas ponere solitus erat.

4.

At vel sic tamen Athenienses talem virum, quum aliquando inquilinorum tributum persolvere non posset, vendiderunt. Eum Demetrius Phalereus emit et utrique succurrit : Xenocrati enim libertatem restituit, Atheniensibus vero tributum. Hoc ait Myronianus Amastrianus in primo Capitum historicorum similium.

5.

Fertur Theophrasti servus, Pompylus nomine, philosophus fuisse, ut refert Myronianus Amastrianus in primo Similium historicorum capitum.

6.

Consociarunt se Epicuro ad philosophandum ipso hortante tres ipsius fratres, Neocles, Chæredemus et Aristobulus, ut ait Philodemus Epicureus in decimo Compositionis philosophorum; servus item illius Mys nomine, ut Myronianus refert in Similibus historicis capitibus.

No. 4 of the Publications of the Modern Language Association of America. Vol. XXIII. (New Series, Vol. XVI.) No. 1. (Ginn & Co.)—Mr. Gayley's paper on the Study of Literature is a plea for the study of literature as literature, and not as philology. He would have the student read the literature of the past as he reads the literature of the present, and not as a mere collection of documents. He would have him read it for the sake of the beauty and the truth that are in it, and not for the sake of the grammar and the dictionary. He would have him read it for the sake of the man who wrote it, and not for the sake of the scholar who edited it. He would have him read it for the sake of the life that is in it, and not for the sake of the death that is in it. He would have him read it for the sake of the future, and not for the sake of the past. He would have him read it for the sake of the present, and not for the sake of the past. He would have him read it for the sake of the living, and not for the sake of the dead. He would have him read it for the sake of the soul, and not for the sake of the body. He would have him read it for the sake of the spirit, and not for the sake of the letter. He would have him read it for the sake of the truth, and not for the sake of the error. He would have him read it for the sake of the beauty, and not for the sake of the ugliness. He would have him read it for the sake of the good, and not for the sake of the evil. He would have him read it for the sake of the right, and not for the sake of the wrong. He would have him read it for the sake of the true, and not for the sake of the false. He would have him read it for the sake of the beautiful, and not for the sake of the ugly. He would have him read it for the sake of the good, and not for the sake of the bad

[Received 1 December 1966]

Mr. Hall was a member of the Council of the Royal Meteorological Society from 1907 to 1910 and from 1913 to 1916, and was President of the Society in 1915–16. He was awarded the Symons Gold Medal in 1916 and the Society's Medal in 1931. He was also a Fellow of the Royal Society.

His publications include *Rainfall of England and Wales* (1906), *Handbook of Agricultural Chemistry* (1907), *Fertilizers and Manures* (1909), *Agricultural Chemistry* (1911), *Soil* (1911), *Peat and Marsh Cultivation* (1912), *Agricultural Chemistry* (1914), *Agricultural Chemistry* (1916), *Agricultural Chemistry* (1917), *Agricultural Chemistry* (1918), *Agricultural Chemistry* (1919), *Agricultural Chemistry* (1920), *Agricultural Chemistry* (1921), *Agricultural Chemistry* (1922), *Agricultural Chemistry* (1923), *Agricultural Chemistry* (1924), *Agricultural Chemistry* (1925), *Agricultural Chemistry* (1926), *Agricultural Chemistry* (1927), *Agricultural Chemistry* (1928), *Agricultural Chemistry*

tres effert; Mnaseas, quem diximus, quattuor; Myrtilus inducit septem; octo asseverat Crates.

5.

Etym. M. p. 577, 16 : Μέλος... τὸ μεμελισμένον ἢ ἀπὸ τῆς τοῦ μέλιτος γλυκύτητος. Μύσιμβλος (sic) δὲ τὰς ἐν Λέσβῳ γενομένας παρθένους Μούσας ἐπὶ τὰ πένθη ποιητὰν καὶ θρηνεῖν· ὅθεν ἐπεκράτησε τὰ ἀδόμενα μέλεα κληθῆναι. Eadem in Epim. Homer. ap. Cramer. Anecd. Oxon. I, p. 285, nisi quod pro Μύσιμβλος recte est Μυρσίλος.

6.

Germanicus ad Arat. 172, de Hyadibus : *Myrtilus autem quinque filias Cadmi esse dixit. Habet autem taurus stellas in capite quinque, quæ Hyades appellantur.* Cf. Welck. *Cycl.* p. 101.

7.

E LIBRO PRIMO.

Schol. Apollon. Rh. I, 615 : Ἱστέον δὲ, ὅτι τῶν ἄλλων ἱστορούντων, ὡς κατὰ χόλον τῆς Ἀφροδίτης αἱ Λημνιάδες δύσοσμοι ἐγένοντο, Μυρτίλος (Μυρτίλος cod. Par.) ἐν πρώτῳ Λεσβιακῶν διαιρέται, καὶ φησι τὴν Μήδειαν παραπλέουσαν διὰ ζηλοτυπίαν ῥῖψαι εἰς τὴν Λῆμνον φάρμακον, καὶ δυσοσμίαν γενέσθαι ταῖς γυναιξίν· εἶναί τε μέχρι τοῦ νῦν κατ' ἐνιαυτὸν ἡμέραν τινὰ, ἐν ᾗ διὰ τὴν δυσωδίαν ἀποστρέφονται τὰς γυναῖκας ἄνδρες τε καὶ υἱεῖς. Cf. Müller. *Min.* p. 302.

Photius Lex. : Λήμνιον βλέπων, πυρῶδες· καὶ παροιμία· Λήμνιον κακόν· ἐκ γὰρ Ἀθηνῶν ἁρπάσαντες γυναῖκας οἱ Λήμνιοι καὶ τεκνοποιησάμενοι ἐξ αὐτῶν κατέσφαξαν αὐτὰς μετὰ τῶν τέκνων. Ἐπὶ δὲ Θόαντος (ἐπεὶ δὲ πάντας Suidas) αἱ γυναῖκες τοὺς ἄνδρας, ὅτι αὐταῖς οὐ προσεῖχον, [ἀνεῖλον add. ex Suid.] ἅμα ταῖς τῶν Θρᾳκῶν γυναιξίν, ἐπὶ τῇ δυσωδίᾳ, ἣν Μυρσίλος μὲν διὰ τὸν Μηδείας ἐπὶ τῇ Ὑψιπύλῃ ζῆλον κατασχεῖν [φησι], Καύκασος (Καύκαλος?) δὲ διὰ τὸ ὀλιγωρῆσαι τῆς Ἀφροδίτης τὰς Λημνίας· ἔνθεν τὰ μεγάλα κακὰ Λήμνια λέγεται.

Eadem Suidas s. v., Arsenius p. 335, Apostol. XI, 97. — Μυρσίλος] cod. Μυρσῖλος; quod dedimus, habet Arsen. et Suidæ codd. duo; reliqui Μυρτίλος et Μυρσῖλος. — Καύκασος] *Caucalum* rhetorem, Theopompi fratrem (Athen. X, p. 412), intelligendum esse conjicit Reinesius. Eodem modo rem narraverat *Asclepiades* (schol. Ven. Il. η, 468), monente Bernhardyo. Ceterum cf. Herodot. VI, 138; Apollodor. I, 9, 17, ib. Heyn.; Zenob. IV; Diogenian. VI, 2; Æschyl. Choeph. 626; Hygin. fab. 15; schol. Eur. Hec. 870; schol. Pindar. P. IV, 88, 449. Servius Virg. Æn. III, 399. Welcker. *Trilog.* p. 584 sq.

Antigon. Hist. Mir. c. 129 (117 Westerm.) : Μυρσίλος δὲ ὁ Λέσβιος Λοκροὺς τοὺς Ὀζόλας τῆς ἐπωνυμίας τετυχηκέναι, ὅτι τῆς χώρας τῆς αὐτῶν [τὸ ὕδωρ] ὄζει, καὶ μάλιστα τοῦ Ταφίου καλουμένου ὄρους· καὶ ῥεῖν αὐτόθεν εἰς θάλασσαν ὥσπερ πῦον, τεθάφθαι δ' ἐν τῷ ὄρει τούτῳ Νέσσον τὸν Κένταυρον, ὃν Ἡρακλῆς ἀπέκτεινεν. — (130) Τὰς δὲ Λημνίας δυσόσμους γενέσθαι Μηδείας ἀφικομένης μετ' Ἰάσονος καὶ φάρμακα ἐμβαλλούσης εἰς τὴν νῆσον. Κατὰ δή τινα χρόνον καὶ μάλιστα ἐν ταύταις ταῖς ἡμέραις, ἐν αἷς ἱστοροῦσιν τὴν Μήδειαν παραγενέσθαι, δυσώδεις αὐτὰς οὕτως γίνεσθαι ὥστε μηδένα προσιέναι.

ἐπωνυμίας] Ante hanc vocem in cod. legitur ἐπιθυμίας, quod in ἐπιδημίας mutavit Xylander, ejici jusserunt Meursius, Toupius, Bastius; ἀπὸ δυσοσμίας conj. Locell. — τὸ ὕδωρ] addidit Meurs. ex Strabon. IX, p. 427. Cf. Pausan. X, 38, 2. Ceterum Lemniarum fœtor de Locris Ozolis disserendi opportunitatem obtulerit.

---

per omnia jussit templa honorari. Et sunt Musæ quidem tales. Historia autem apud Myrsilum exstat Lesbium.

5.

Μέλος, quod modulatione fit, vel quod mellis dulcedinem habet. Myrsilus vero Musas, septem illas in Lesbo virgines, luctuosa et lugubria carmina obiisse dicit; atque inde carmina μέλεα (*misera*, *tristia*) appellari invaluisse.

7.

Notandum est reliquos auctores ita narrare, ut Veneris ira gravis odor Lemniis mulieribus injectus sit, Myrsilum vero in primo De rebus Lesbiis libro ab iis dissentire. Refert enim Medeam quum ad insulam adnavigaret, zelotypia ductam pharmacum in Lemnum jecisse, atque sic odoris gravedine mulieres affecisse. Atque etiamnunc quotannis diem esse quo viri et juvenes mulieres ob fœtorem aversentur.

Lemnium tuens, quasi igneum; et proverbium : *Lemnium malum*. Lemnii enim quum ex Attica mulieres rapuissent, liberosque ex ipsis suscepissent, una cum liberis eas jugularunt. Thoante autem regnante mulieres viros simul cum feminis ex Thracia accitis interfecerunt, quod ab iis fastidirentur ob fœtorem corporis, quem illas Myrtilus invasisse tradit per invidiam Medeæ erga Hypsipylen; Caucasus (*Caucalus? Asclepiades?*) vero quod Lemniæ mulieres debitum Veneri honorem non tribuissent. Hinc magna mala Lemnia vocantur.

Myrsilus Lesbius Locros Ozolas nomen nactos esse ex eo narrat, quod in eorum regione fœdum aqua odorem habeat, ac præ ceteris ea, quæ a Taphio monte in mare fertur, v. luti pus sive sanguis putrefactus. Etenim in monte isto Nessum Centaurum, quem Hercules interfecit, esse sepultum. Lemnias vero mulieres graveolentes factas esse pharmaco, quod Medea cum Iasone adveniens in insulam conjecisset. Unde certo quodam tempore ac iis maxime diebus, quibus Medeam affuisse perhibent, tanto mulieres infici fœtore, ut nemo accedere ad eas sustineat.

Antigon. Hist. Mir. c. 5 : Ὁ δὲ Μυρσίλος ὁ τὰ Λεσβιακὰ συγγεγραφώς φησιν, τῆς Ἀντισσαίας ἐν ᾧ τόπῳ μυθολογεῖται καὶ δείκνυται δὲ ὁ τάφος ὑπὸ τῶν ἐγχωρίων τῆς τοῦ Ὀρφέως κεφαλῆς, τὰς ἀηδόνας εἶναι εὐφωνοτέρας τῶν ἄλλων. Cf. Pausan. IX, 30, 5.

9.

Antigon. Hist. Mir. c. 17 (15 Westerm.) : Μυρσίλος δὲ ὁ Λέσβιος ἐν τῷ ὄρει φησὶν Λεπετύμνῳ ἱερὸν Ἀπόλλωνος εἶναι καὶ ἡρῷον Λεπετύμνου, ἐφ' ᾧ, καθάπερ ἐν τῷ Κράννωνι, δύο μόνον εἶναι κόρακας, ὄντων οὐκ ὀλίγων ἐν τοῖς πλησίον τόποις.

De Lepetymno monte cf. Theophrast. De aquis I, 4, Philostrat. Her. p. 716; Tzetzes ad Lyc. 384. 1098. Lepetymnum Methymæ maritum dicit Stephan. Byz. v. Μήθυμνα et Parthenius Erot. 21 in Λέσβου κτίσει versibus scripta, Apollonii uti videtur; certe Myrsilo, qui prosa oratione scripsit, Passovius vindicare eam non debebat.

10.

Etym. M. p. 56, 45, v. Λευκοθέα : Μυρσῖνος (sic) δὲ οὐ μόνον τὴν Ἰνὼ Λευκοθέαν φησὶν, ἀλλὰ καὶ τὰς Νηρηΐδας Λευκοθέας ὀνομάζει. Eadem Eudocia p. 276. Cf. Hesych. : Λευκοθέαι, πᾶσαι αἱ πόντιαι. Ob hunc certe locum non erat cur strenuum fabularum novatorem Myrsilum appellaret Meinekius ad Euphor. p. 107, uti recte monet Ebert. in Diss. Sic. p. 254.

11.

Photius Lex. p. 193 : Λινόν, κοινῶς μὲν ἄνθος· Θεόφραστος δὲ νάρκισσον, Μυρσίλος δὲ Λεσβιακοῖς εἶδος ἄνθους. Probabiliter hæc eo loco attulit, quo sermonem instituit de Lino, quem uti apud Argivos, sic etiam apud Lesbios (cf. fragm. Chronol. p. 174) cultum fuisse consentaneum est. Scilicet Linum a lino flore (qui narcissi genus fuerit) appellari auctor noster dixerit, uti Narcissus nomen habeat a narcisso. Atque hæc quidem nominis explicatio unice vera fuerit. Cf. Ambrosch. De Lino, Berolini 1829, p. 3; Preller. in *Paulys Realencyclop.* v. *Linus*. De *Lino-Narcisso* cf. Creuzer. *Hist. Kunst.* p. 255.

12.

Plutarch. De sollert. anim. c. 36, p. 984, E : Ἔναλον δὲ τὸν Αἰολέα, Μυρτίλος (scr. Μυρσίλος) ὁ Λέσβιος ἱστορεῖ, τῆς Φινέως (scr. vid. Σμινθέως) ἐρῶντα θυγατρὸς ῥιφείσης κατὰ χρησμὸν τῆς Ἀμφιτρίτης ὑπὸ τῶν Πενθιλιδῶν, καὶ αὐτὸν ἐξαλλόμενον εἰς τὴν θάλασσαν, ὑπὸ δελφῖνος σῷον ἐξενεχθῆναι πρὸς τὴν Λέσβον.

Fusius rem Plutarchus narrat in Sympos. Sap. c. 20, p. 163 : Χρησμοῦ γὰρ γενομένου τοῖς οἰκίζουσι Λέσβον, ὅταν ἕρματι πλέοντες προστύχωσιν, ὃ καλεῖται Μεσόγειον, τότε ἐνταῦθα Ποσειδῶνι μὲν ταῦρον, Ἀμφιτρίτῃ δὲ καὶ Νηρηΐσι ζῶσαν καθιέναι παρθένον· ὄντων οὖν ἀρχηγετῶν ἑπτὰ καὶ βασιλέων, ὀγδόου δὲ τοῦ Ἐχελάου πυθοχρήστου τῆς ἀποικίας ἡγεμόνος, οὗτος μὲν ἦθεος ἦν ἔτι, τῶν δὲ ἑπτὰ κληρουμένων, ὅσοις ἄγαμοι παῖδες ἦσαν, καταλαμβάνει θυγατέρα Σμινθέως ὁ κλῆρος· ἣν ἐσθῆτι καὶ χρυσῷ κοσμήσαντες, ὡς ἐγένοντο κατὰ τὸν τόπον, ἔμελλον εὐξάμενοι καθήσειν. Ἔτυχε δέ τις ἱρῶν αὐτῆς τῶν συμπλεόντων, οὐκ ἀγεννὴς, ὡς ἔοικε, νεανίας, οὗ καὶ τὸ ὄνομα διαμνημονεύουσιν Ἔναλον. Οὗτος ἀμήχανόν τινα τοῦ βοηθεῖν τῇ παρθένῳ προθυμίαν ἐν τῷ τότε πάθει λαβὼν, παρὰ τὸν καιρὸν ὥρμησε, καὶ περιπλακεὶς ὁμοῦ συγκαθῆκεν ἑαυτὸν εἰς τὴν θάλασσαν. Εὐθὺς μὲν οὖν φήμη τις οὐκ ἔχουσα τὸ βέβαιον, ἄλλως δὲ πείθουσα πολλοὺς ἐν τῷ

8.

Myrsilus, qui De rebus Lesbiis scripsit, in Antissæa regione dicit, quo loco caput Orphei conditum esse indigenæ fabulantur ejusque sepulcrum ostendunt, luscinias reliquis canere suavius.

9.

Myrsilus Lesbius in Lepetymno monte ait templum esse Apollinis et heroum Lepetymni, ad quod duo tantum, sicuti Crannone, corvi essent, quanquam haud pauci conspicerentur in locis vicinis.

10.

Myrsilus non solam Inonem Leucotheam appellat, sed Nereides quoque Leucotheas dicit.

11.

Linus, in universum *flos*; secundum Theophrastum vero narcissus, secundum Myrsilum in Lesbiacis species floris.

12.

Myrsilus Lesbius scribit Enalum Æolensem, quum amaret Phinei (*Sminthei?*) filiam, quæ oraculo Amphitritæ jubente a Penthilidis in mare dejecta fuerat, ipsum quoque in mare insiluisse, salvumque a delphino fuisse ad Lesbum delatum.

Lesbum condentibus oraculum mandaverat, ut quum navigando ad stationem appulissent nomine Mesogeum, quasi Mediterraneum dicas, ibi tum Neptuno taurum, Amphitritæ ac Nereidibus vivam virginem demitterent in mare. Septem erant duces ac reges, octavus Echelaus princeps deducendæ coloniæ oraculo constitutus, isque etiamnum cœlebs. Quum reliqui septem sorte de innuptis liberis comparassent, ea filiæ Sminthei (*supra* Phinei) obtigit : hanc igitur vestibus et auro exornarunt, erantque, quum loco appropinquassent, conceptis votis in mare abjecturi. Erat inter eos qui una navigabant adolescens quidam indolis nequaquam malæ, cujus nomen Enalus perhibetur : is quum puellæ istius amore teneretur, et studio ejus servandæ ineffabili duceretur, sub ipsum temporis articulum impetu dato eam complexus, una se in mare demisit. Ac statim quidem fama certitudinis expers, sed cui tamen multi de exercitu fidem

στρατοπέδῳ, διηνείχθη περὶ σωτηρίας αὐτῶν καὶ κομιδῆς. Ὑστέρῳ δὲ χρόνῳ τὸν Ἔναλόν φασιν ἐν Λέσβῳ φανῆναι, καὶ λέγειν, ὡς ἐπὶ δελφίνων φορητοὶ διὰ θαλάττης ἐκπέσοιεν ἀβλαβῶς εἰς τὴν ἤπειρον. Ἔστι δὲ ἄλλα θειότερα τούτων, ἐκπλήττοντα καὶ κηλοῦντα τοὺς πολλούς, διηγεῖσθαι· πάντων δὲ πίστιν ἔργον παρασχεῖν. Κύματος γὰρ ἠλιβάτου περὶ τὴν νῆσον αἰρομένου, καὶ τῶν ἀνθρώπων ἁπάντησαι δεδιότων, μόνον ** θαλάττῃ ἕπεσθαι πολύποδας αὐτῷ πρὸς τὸ ἱερὸν τοῦ Ποσειδῶνος, ὧν τοῦ μεγίστου λίθον κομίζοντος, λαβεῖν τὸν Ἔναλον καὶ ἀναθεῖναι· καὶ τοῦτον ἔτι καλοῦμεν.

Cf. Anticlides in Nostis (fr. 7) ap. Athen. p. 466. De Penthilidis v. Müller. *Min.* p. 477 et Nostra fragm. Chronol. p. 174.

13.

Strabo XIII, p. 610 : Φησὶ δὲ Μυρσίλος Μηθυμναίων κτίσμα εἶναι Ἄσσον· Ἑλλάνικος δὲ Αἰολίδα φησίν· ὥστε καὶ τὰ Γάργαρα καὶ ἡ Λαμπωνία Αἰολέων.

14.

Plinius H. N. III, 13 : *Sardiniam ipsam Timæus Sandaliotim appellavit ab effigie soleæ, Myrsilus Ichnusam a similitudine vestigii.*

15.

Plinius H. N. IV, 22 : *Ipsam* (Andrum ins.) *Myrsilus Cauron, deinde Antandron cognominatam tradit : Callimachus Lasiam, alii Nonagriam, Hydrussam, Epagrin.*

Myrsilus recensetur etiam inter auctores quibus libro quinto Plinius usus est.

ΙΣΤΟΡΙΚΑ ΠΑΡΑΔΟΞΑ.

16.

Athenæus XIII, p. 610, A : Θεόφραστος δὲ ἀγῶνα κάλλους φησὶ γενέσθαι παρὰ Ἠλείοις, καὶ τὴν κρίσιν ἐπιτελεῖσθαι μετὰ σπουδῆς, λαμβάνειν τε τοὺς νικήσαντας ἆθλα ὅπλα· ἅπερ ἀνατίθεσθαί φησι Διονύσιος ὁ Λευκτρικὸς τῇ Ἀθηνᾷ, τὸν δὲ νικήσαντα ταινιούμενον ὑπὸ τῶν φίλων καὶ πομπεύοντα ἕως τοῦ ἱεροῦ παραγίγνεσθαι. Τὸν στέφανον δ' αὐτοῖς δίδοσθαι μυρρίνης, ἱστορεῖ Μυρσίλος ἐν Ἱστορικοῖς παραδόξοις.

Commode hæc etiam in Lesbicis memorari potuerunt, quandoquidem Athenæus l. l. ex Theophrasto refert κάλλους κρίσεις γενέσθαι παρὰ Τενεδίοις καὶ Λεσβίοις. Plura de hisce καλλιστείοις v. ap. Plehn. Lesbiac. p. 125 sq. — Qui fuerit Dionysius *Leuctricus* ignoro. Num fuit Δ. ὁ λεπτὸς, qui inter alia Theoridæ carmen τὸ εἰς τὸν Ἔρωτα illustravit (Athen. XI, 475, F.)? Is vero vix diversus est ab D. Corinthio αἰτιογράφῳ, ex quo Plutarchus in Amator. p. 761, B, historiam de Clearcho, qui spectante amasio pulcherrimum facinus edidit, commemorat.

17.

Plutarch. Arat. c. 3. : Τοῦτον (Νικοκλέα) ἐμφερέστατον λέγουσι τὴν ὄψιν Περιάνδρῳ τῷ Κυψέλου γενέσθαι, καθάπερ Ἀλκμαίωνι μὲν τῷ Ἀμφιάρεω τὸν Πέρσην Ὀρόντην, Ἕκτορι δὲ τὸν Λακεδαιμόνιον νεανίσκον, ὃν ἱστορεῖ Μυρσίλος ὑπὸ πλήθους τῶν θεωμένων, ὡς τοῦτ' ἔγνωσαν, καταπατηθῆναι.

MYRON PRIENENSIS.

Myron Prienensis præter alia scripsit bellum Messeniacum primum usque ad mortem Aristodemi. Hæc sicuti reliqua quæ de indole ejus operis comperta habemus, uni debemus Pausaniæ (IV, 6, 1) : Τοῦτον δὴ γὰρ, ait, τῶν Μεσσηνίων τὸν πόλεμον Ῥιανός τε ἐν τοῖς ἔπεσιν ἐποίησεν ὁ Βηναῖος, καὶ ὁ Πριηνεὺς Μύρων· λόγοι δὲ πεζοὶ Μύρωνός ἐστιν ἡ συγγραφή. Συνεχῶς μὲν δὴ τὰ πάντα ἐξ ἀρχῆς ἐς τοῦ πολέμου τὴν τελευτὴν οὐδετέρῳ διήνυσται, μέρος δὲ, ὡς ἑκάτερος ἡρίσκετο. Ὁ μὲν τῆς τε

adhiberent, dicta fuit incolumes eos fuisse in terram delatos. Postea vero temporis aiunt ipsum in Lesbo fuisse visum Enalum, ac narrasse, a delphinis se e mari in continentem citra periculum fuisse evectos. Possem alia his diviniora, ac multorum animos qua percellentia qua demulcentia commemorare : sed difficile est omnibus fidem facere. Quum enim fluctus ingens circa insulam attolleretur, hominesque ad mare accedere non auderent, solum ferunt Enalum accessisse, et secutam eum esse polypodum multitudinem ad templum usque Neptuni, maximo lapidem gestante, quem Enalus dedicaverit : isque lapis a nobis ita dicitur.

13.

Myrsilus Assum a Methymnæis conditam ait.

HISTORICA PARADOXA.

16. Theophrastus ait pulchritudinis certamen fuisse apud Eleos, et magno studio exerceri solitum judicium; præmium autem eorum qui vicissent, fuisse arma. Illa arma ab eis Minervæ dedicari solita esse, scribit Dionysius Leuctricus; victorem autem, tæniis ornatum ab amicis, in pompa processisse usque ad deæ templum. Coronam vero, qua donabantur, ex myrto fuisse tradit Myrsilus in Historicis Paradoxis.

17.

Hunc Nicoclem forma simillimum fuisse Periandro Cypseli filio perhibent, ut Oronten quoque Persam Alcmæoni Amphiarai filio, et Hectori Lacedæmonium quendam, quem Myrsilus narrat, quum id vulgus rescivisset, a turba spectatum venientium conculcatum periisse.

Ἀμφείας τὴν ἅλωσιν καὶ τὰ ἐφεξῆς συνέθηκεν, οὐ πρόσω τῆς Ἀριστοδήμου τελευτῆς· Ῥιανὸς δὲ τοῦδε μὲν τοῦ πρώτου τῶν πολέμων οὐδὲ ἥψατο ἀρχήν. Ὁπόσα δὲ χρόνῳ συνέβη τοῖς Μεσσηνίοις ἀποστᾶσιν ἀπὸ Λακεδαιμονίων, ὁ δὲ καὶ ταῦτα μὲν οὐ τὰ πάντα ἔγραψε, τῆς μάχης δὲ τὰ ὕστερα, ἣν ἐμαχέσαντο ἐπὶ τῇ τάφρῳ τῇ καλουμένῃ μεγάλῃ. Ἄνδρα τε Ἀριστομένην Μεσσήνιον (τούτου γὰρ δὴ ἕνεκα τὸν πάντα ἐποιησάμην Ῥιανοῦ καὶ Μύρωνος λόγον), ὃς καὶ πρῶτος καὶ μάλιστα τὸ Μεσσήνης ὄνομα ἐς ἀξίωμα προήγαγε, τοῦτον τὸν ἄνδρα ἐπεισήγαγε μὲν ὁ Πριηνεὺς ἐς τὴν συγγραφήν, Ῥιανῷ δὲ ἐν τοῖς ἔπεσιν οὐδὲν Ἀριστομένης ἐστὶν ἀφανέστερος ἢ Ἀχιλλεὺς ἐν Ἰλιάδι Ὁμήρῳ. Διάφορα οὖν ἐπὶ τοσοῦτον εἰρηκότων, προέσθαι μὲν τὸν ἕτερόν μοι τῶν λόγων, καὶ οὐχ ἅμα ἀμφοτέρους, ὑπελείπετο. Ῥιανὸς δέ μοι ποιῆσαι μᾶλλον ἐφαίνετο εἰκότα εἰς τὴν Ἀριστομένους ἡλικίαν. Μύρωνα δὲ ἐπί τε ἄλλοις καταμαθεῖν ἔστιν οὐ προορώμενον, εἰ ψευδῆ τε καὶ οὐ πιθανὰ δόξει λέγειν, καὶ οὐχ ἥκιστα ἐν τῇδε τῆς Μεσσηνίας συγγραφῇ. Πεποίηκε γὰρ, ὡς ἀποκτείνειε Θεόπομπον τὸν Λακεδαιμονίων βασιλέα Ἀριστομένης ὀλίγον πρὸ τῆς Ἀριστοδήμου τελευτῆς· Θεόπομπον δὲ οὔτε μάχης γινομένης οὔτε ἄλλως προαποθανόντα ἴσμεν πρὶν ἢ διαπολεμηθῆναι τὸν πόλεμον. Οὗτος δὲ ὁ Θεόπομπος ἦν καὶ ὁ πέρας ἐπιθεὶς τῷ πολέμῳ.

Multa ex Myronis libris Pausaniam in sua transtulisse, etsi demonstrari nequit, veri tamen simillimum est : adeo ut quæ in Pausania nunc reprehenduntur, eadem vitia magis etiam in Myronis opere conspicua fuisse videantur. De Pausanianæ autem narrationis indole lectorem relego ad Müllerum in *Dor.* I, p. 144 sqq. De Rhiano, Eratosthenis æquali, vide Saal. (*Rhiani quæ supersunt.* Bonn. 1831) et A. Meinek. in *Abhandl. d. Berlin. Acad.* 1834, et Analectis Alexandrinis.

ΜΕΣΣΗΝΙΑΚΑ.

E LIBRO SECUNDO.

1.

Athenæus XIV, p. 657, C : Ὅτι δὲ τοῖς εἵλωσιν ὑβριστικῶς πάνυ ἐχρῶντο Λακεδαιμόνιοι καὶ Μύρων ὁ Πριηνεὺς ἱστορεῖ, ἐν δευτέρῳ Μεσσηνιακῶν γράφων οὕτως· « Τοῖς δ' εἵλωσι πᾶν ὑβριστικὸν ἔργον ἐπιτάττουσι πρὸς πᾶσαν ἄγαν ἀτιμίαν. Κυνῆν τε γὰρ ἕκαστον φορεῖν ἐπάναγκες ὥρισαν καὶ διφθέραν περιβεβλῆσθαι, πληγάς τε τεταγμένας λαμβάνειν κατ' ἐνιαυτὸν ἀδικήματος χωρὶς, ἵνα μήποτε δουλεύειν ἀπομάθωσι. Πρὸς δὲ τούτοις, εἴ τινες ὑπεραχμάζοιεν τὴν οἰκετικὴν ἐπιφάνειαν, ἐπέθηκαν ζημίαν θάνατον, καὶ τοῖς κεκτημένοις ἐπιτίμιον, εἰ μὴ ἐπικόπτοιεν τοὺς ἀορυμένους. Καὶ παραδόντες αὐτοῖς τὴν χώραν, ἔταξαν μοῖραν, ἣν αὐτοῖς ἀνοίσουσιν ἀεί. » Cf. Müller. *Dor.* II, p. 37. 38. 40. Hinc quoque patet, quonam Myron in Spartanos animo fuerit.

2.

Idem VI, p. 271, F : Μύρων δ' ὁ Πριηνεὺς ἐν δευτέρῳ Μεσσηνιακῶν « Πολλάκις (φησὶν) ἠλευθέρωσαν Λακεδαιμόνιοι δούλους, καὶ οὓς μὲν ἀφέτας ἐκάλεσαν, οὓς δὲ ἀδεσπότους, οὓς δὲ ἐρυκτῆρας, δεσποσιοναύτας δ' ἄλλους, οὓς εἰς τοὺς στόλους κατέτασσον· ἄλλους δὲ νεοδαμώδεις, ἑτέρους ὄντας τῶν εἱλώτων. »

Subjungo quæ apud Rutilium Lupum ex Myrone rhetore (Asiano) commemorantur. Probabilis enim est Bœckhii (*Ind. lectt. Berolin.* 1824) conjectura auctorem Messeniacorum, quæ rhetoricæ potius quam vere historicæ indolis fuisse omnia suadent, a rhetore isto non esse distinguendum.

Rutil. Lup. II, 1 : *Myron* : « *Hæc mulier nuper fuit locuples, potens, in amore atque deliciis necessariorum : ornatus ejus opibus abundabat : magnus ancillarum, quæ sequebantur, comitatus appellabatur. Nunc contra subito et gravi casu afflicta, vix mediocris ancillulæ dignitatem retinet. O fortuna, quam vehementer te rerum varietas oblectat, et quam magno odio est tibi beatæ vitæ perpetuus et constans fructus!* »

Id. ib. p. 130 ed. Frotscher. : *Myron* : « *Amicus meus fuit Chremonides, et opinione omnium magis familiaris, et pro salute ejus, quæcumque potui, feci. Sed posteaquam major vis legis nostrum auxilium ab illius periculo removit, calamitatis ac luctus ejus particeps eram. Nam opitulandi facultas omnis erepta jam fuerat.* »

MESSENIACA.

1.

Admodum contumeliose tractatos esse Helotas a Lacedæmoniis, Myron etiam Prienensis docet secundo libro Rerum Messeniacarum, ita scribens : « Helotis quodlibet ignominiosum opus et ad omne probrum pertinens injungunt. Galerum e pelle gestare, pellibusque pro veste uti cogunt : quotannis statuto tempore, etiamsi nihil deliquissent, verbera eis infligunt, ne servos se esse obliviscantur. Ad hæc, si qui præter servilem conditionem florenti specie et bene habito corpore conspicerentur, ii capite id luunt : et heris irrogatur mulcta, qui non inhibeant macerentque pinguescentes. De agro, qui illis tributus est, certam portionem semper dominis pendere tenentur. »

2.

Myron Prienensis, secundo libro Rerum Messeniacarum, scribit : « Sæpius a Lacedæmoniis liberati sunt servi : quorum alios *aphetas* nominarunt, alios vero *adespotos*, alios *erycteras*, alios *desposionautas*, quos in navium classes distribuerunt, alios *neodamodes*, qui diversi sunt ab Helotibus. »

NICANDER CHALCEDONIUS.

ΠΕΡΙΠΕΤΕΙΑΙ.

1.

E LIBRO QUARTO.

Προυσίου συμπτώματα.

Athenæus XI, p. 496, D : Προυσίας. Ὅτι τὸ ποτήριον τοῦτο ἔξορθόν ἐστι, προείρηται. Καὶ ὅτι τὴν προσηγορίαν ἔσχε ἀπὸ Προυσίου, τοῦ Βιθυνίας βασιλεύσαντος καὶ ἐπὶ τρυφῇ καὶ μαλακίᾳ διαβοήτου γενομένου, ἱστορεῖ Νίκανδρος ὁ Χαλκηδόνιος (ὁ Καλχηδόνιος ms. A.) ἐν τετάρτῳ Προυσίου συμπτωμάτων. Prusiam intellige secundum hujus nominis regem, τὸν κυνηγόν, luxuria sua et morum pravitate infamem (180-149 a. C. sec. Clinton. F. H. t. III, p. 417.

2.

E LIBRO SEXTO.

Idem XIII, p. 606, B : Καὶ ἄλογα δὲ ζῷα ἀνθρώπων ἠράσθη· Σεκούνδου μέν τινος βασιλικοῦ οἰνοχόου ἀλεκτρυών· ἐκαλεῖτο δὲ ὁ μὲν ἀλεκτρυὼν Κένταυρος, ὁ δὲ Σεκοῦνδος ἦν οἰκέτης Νικομήδους τοῦ Βιθυνῶν βασιλέως, ὡς ἱστορεῖ Νίκανδρος ἐν ἕκτῳ Περιπετειῶν. Eadem e Philone narrat Ælianus H. An. XII, 37. Nicomedes probabiliter est N. II Epiphanes (148-91 a. C.). Jonsius scribi voluit ἐν ἕκτῳ περὶ πετεινῶν, adeo ut novum de hist. naturali opus Nicandri Colophonii nanciscemur. Ego N. Chalcedonium intelligo. Auctor in ταῖς Περιπετείαις aut in universum egit de fortunarum mutatione quam reges experti sunt, aut, quod malim, totum opus erat de historia regum Bithyniæ, quæ, quum regum fatis rerumque vicissitudinibus insignis esset, inscribi poterat Περιπέτειαι τῶν τῆς Βιθυνίας βασιλέων. Pars ejus operis laudatur fr. 1, ubi pro ἐν δ' τῶν Πρ. συμπτωμάτων, mallem ἐν δ' περὶ Πρ. συμπτ.

NICANDER ALEXANDRINUS.

ΠΕΡΙ ΤΩΝ ΑΡΙΣΤΟΤΕΛΟΥΣ ΜΑΘΗΤΩΝ.

Suidas v. Αἰσχρίων, Μυτιληναῖος, ἐποποιὸς, ὃς συνεξεδήμει Ἀλεξάνδρῳ τῷ Φιλίππου. Ἦν δὲ Ἀριστοτέλους γνώριμος καὶ ἐρώμενος, ὡς Νίκανδρος ὁ Ἀλεξανδρεὺς ἐν τῷ Περὶ τῶν Ἀριστοτέλους μαθητῶν.

NICANDER THYATIRENUS.

Stephan. Byz. : Θυάτειρα, πόλις Λυδίας.. Τὸ ἐθνικὸν Θυατειρηνός.. ἀφ' οὗ Νίκανδρος γραμματικὸς Θυατειρηνὸς [ἢ Κολοφώνιος.]

Postrema uncis inclusi, utpote quæ indocta manus addidisse videatur. Certe si Thyatirenum et Colophonium unum esse eundemque Stephanus indicare voluisset, vix uno grammatici titulo Nicandrum ornasset. Accedit quod Athenæus aut Colophonium laudat aut Thyatirenum, quod jure mirareris, nisi inter utrumque distinguendum duxisset.

ΠΕΡΙ ΤΩΝ ΔΗΜΩΝ.

1.

Harpocratio : Τιταχίδαι· δῆμός ἐστι τῆς Αἰαντίδος φυλῆς οἱ Τιταχίδαι, ὡς Νίκανδρος ὁ Θυατειρηνὸς ἐν τῷ Περὶ τῶν δήμων δηλοῖ. Μήποτε δὲ ἀπὸ Τιτάκου ὠνομάσθησαν, οὗ μνημονεύει Ἡρόδοτος (IX, 73).

2.

Harpocratio : Θυργωνίδαι. Νίκανδρος ὁ Θυατειρηνὸς ἐν τῷ περὶ τῶν δήμων, « Μετετέθησαν, φησὶν,

---

FATA REGUM BITHYNIÆ.

1.

DE PRUSIÆ FATIS.

Prusias. Esse hoc erectum poculum, supra dictum est. Nomen autem invenisse a Prusia Bithyniæ rege, qui ob luxuriam et mollitiem fuit famosus, tradit Nicander Chalcedonius, libro quarto De Prusiæ fatis.

2.

Sed et muta animantia homines amarunt. Secundum quempiam, regium pincernam, gallus gallinaceus : nominabatur is gallus Centaurus; Secundus vero minister erat Nicomedis regis Bithynorum, ut tradit Nicander sexto libro De Fortunæ casibus.

DE ARISTOTELIS DISCIPULIS.

Æschrion, Mytilenæus, poeta epicus, qui Alexandro Philippi filio comes erat expeditionis. Erat vero Aristotelis discipulus et amasius, ut Nicander Alexandrinus in libro De Aristotelis discipulis refert.

DE ATTICÆ PAGIS.

1.

Titacidæ, pagus Æantidis tribus, ut Nicander Thyatirenus ait in libro De pagis. Fortasse nomen habet a Titaco, cujus Herodotus meminit.

2.

Tyrgonidæ. Nicander Thyatirenus in libro De pagis :

ἐξ Αἰαντίδος Ἀφιδναῖοι, Περριδαι, Τιτακίδαι, Θυργωνίδαι. »

Ejusdem Ἐξηγητικὰ Ἀττικῆς διαλέκτου laudat Harpocration v. μέδιμνος, βολεῶνες (γ'), τριπτῆρα (ις'), ξηραλοιφεῖν (ιη'). Alia ex eodem vel similibus operibus afferunt Athenæus p. 76 A. 81 C. 114 C. 320 C. 461 F. 479 C. 481 E. 485 sq. 503 C. 678 F. 691 C. Schol. Aristoph. Eq. 406. Schol. Plat. Charm. p. 319.

NICIAS.

1.

ΑΡΚΑΔΙΚΑ.

Athenæus XIII, p. 609, E : Οἶδα δὲ καὶ περὶ κάλλους γυναικῶν ἀγῶνά ποτε διατεθέντα· περὶ οὗ ἱστορῶν Νικίας ἐν τοῖς Ἀρκαδικοῖς διαθεῖναί φησιν αὐτὸν Κύψελον, πολιν κτίσαντα ἐν τῷ πεδίῳ περὶ τὸν Ἀλφειόν· εἰς ἣν κατοικίσαντα Παρρασίων τινὰς, τέμενος καὶ βωμὸν ἀναστῆσαι Δήμητρι Ἐλευσινίᾳ, ἧς ἐν τῇ ἑορτῇ καὶ τὸν τοῦ κάλλους ἀγῶνα ἐπιτελέσαι· καὶ νικῆσαι πρῶτον αὐτοῦ τὴν γυναῖκα Ἡροδίκην. Ἐπιτελεῖται δὲ καὶ μέχρι νῦν ὁ ἀγὼν οὗτος· καὶ αἱ ἀγωνιζόμεναι γυναῖκες χρυσοφόροι ὀνομάζονται.

Qui sit hicce Nicias, quæritur. Quem ceteris locis Athenæus laudat, Nicias est Nicæensis, qui Φιλοσόφων διαδοχὰς scripsit.

Schol. ad Dionys. Perieg. 270 : Νικίας δέ φησιν ἀπό τινος Εὐρώπου καὶ Ἀσίου καὶ Λίβυος sc. cognomines terras appellatas esse.

Eustath. ad Dionys. 175 : Νικίας δέ τίς φησι τὰς τρεῖς ἠπείρους ἀπό τινων κληθῆναι ἀνδρῶν, Εὐρώπου, Ἀσίου καὶ Λίβυος.

« Νικίας, quem diversum esse puto ab enarratore Homerico, vereor ne scribendus sit Νικάνωρ, quem Περὶ μετονομασιῶν disseruisse constat per Stephanum B. v. Πόρος et Ὕδη et Athen. p. 296. Cf. *Matter, École d'Alexand.* VII, p. 296. » Bernhardy. Mutatione vix opus, quum Niciam historicum vel geographum laudet etiam Plinius XXXVII, s. 11 § 1, ubi postquam Pytheæ, Timæi, aliorum, de insula, ubi electrum provenit, deque natura electri sententias apposuerat, addit : *Nicias solis radiorum succum intelligi voluit. Hos circa occasum credit vehementius in terram actos, pinguem sudorem in ea parte Oceani relinquere, deinde æstatibus in Germanorum littora ejici. Et in Ægypto nasci simili modo et vocari Sacal : item in India, gratiusque thure esse Indis. In Syria quoque feminas verticillos inde facere et vocare harpaga, quia folia et paleas vestiumque fimbrias rapiat.* Fortasse est Nicias Maleotes, qui præter alia Περὶ λίθων librum scripsisse perhibetur. Subtexam quæ ex eo afferuntur.

NICIAS MALEOTES.

Plutarch. Par. min. c. 13 : Ἡρακλῆς τοῦ Ἰόλης γάμου ἀποτυχὼν, τὴν Οἰχαλίαν ἐπόρθησεν. Ἡ δ' Ἰόλη ἀπὸ τοῦ τείχους ἔρριψεν ἑαυτήν· συνέβη δὲ, κολπωθείσης ὑπὸ ἀνέμου τῆς ἐσθῆτος, μηδὲν παθεῖν, καθάπερ ἱστορεῖ Νικίας Μαλεώτης.

Eundem Niciam ἐν τοῖς Περὶ λίθων laudat Plutarch. De fluv. c. 20 (et Stobæus Florileg. C, 12) : Παράκειται δ' αὐτῷ (Euphrati) ὄρος, Δρίμυλλον καλούμενον· ἐν ᾧ γεννᾶται λίθος, σαρδώνυχι παρόμοιος, ᾧ οἱ βασιλεῖς ἐν ταῖς βασιλείαις χρῶνται· ποιεῖ δ' ἄριστα πρὸς ἀμβλυωπίαν εἰς ὕδωρ θερμὸν βαλλόμενος· καθὼς ἱστορεῖ Νικίας ὁ Μαλλώτης ἐν τοῖς Περὶ Λίθων. Hunc fortasse non diversum esse a Nicia Milesio medico, ad quem Theocrit. Idyll. XI s. Cyclopem scripsit, quique ipse poemation de Cyclopis amoribus ad Theocritum rescripserat, opinatur Fabricius in B. Gr. II, p. 432 ed. pr., quod parum mihi probatur. Allatis adde Schol. Hom. Odyss. ψ, 218 : Ἀλέξανδρος ὁ Πριάμου παῖς ἀπὸ τῆς Ἀσίας κατάρας εἰς τὴν Λακεδαίμονα, διενοεῖτο τὴν Ἑλένην ξενιζόμενος ἁρπάσαι. Ἡ δὲ γενναῖον ἦθος καὶ φιλάνθρωπον ἔχουσα ἀπηγόρευε καὶ προτιμᾶν ἔλεγε τὸν μετὰ νόμου γάμον, καὶ τὸν Μενέλαον περὶ πλείονος ἡγεῖσθαι. Γενομένου δὲ τοῦ Πάριδος ἀπράκτου, φασὶ τὴν Ἀφροδίτην ἐπιτεχνῆσαι τοιοῦτόν τι, ὥστε καὶ μεταβάλλειν τοῦ Ἀλεξάνδρου τὴν ἰδέαν εἰς τὸν τοῦ Μενελάου χαρακτῆρα, καὶ οὕτω τὴν Ἑλένην παραλογίσασθαι. Δόξασαν γὰρ εἶναι ταῖς ἀληθείαις τὸν Μενέλαον, μὴ ὀκνῆσαι ἅμα αὐτῷ ἕπεσθαι. Φθάσασαν δὲ αὐτὴν ἄχρι τῆς νεὼς ἐμβαλλόμενος ἀνήχθη. Ἡ ἱστορία παρὰ Νικίᾳ τῷ πρώτῳ

« Transpositi sunt ex Æantide tribu Aphidnæi, Perrhidæ, Titacidæ, Thyrgonidæ. »

ARCADICA.

Novi etiam institutum olim certamen mulierum de pulchritudine : de quo narrans Nicias in Arcadicis, instituisse illud ait Cypselum, condito oppido in planitie circa Alpheum : in quod quum colonos legisset Parrhasiorum nonnullos, fanum et altare Cereri Eleusiniæ statuisse, et festo deæ die certamen pulchritudinis instituisse; in quo primam victoriam retulit uxor ejusdem Herodica. Celebratur autem etiam nunc certamen illud, et quæ in eo contendunt mulieres, *Chrysophoræ* appellantur, id est, *aurum gestantes.*

(sic). « Hæc ad Niciam illum qui in scholiis Homericis, nostris etiam (ad α, 109), in rebus mere grammaticis citari solet [v. indicem in schol. Il. ed. Bekk. In sch. Il. 4, 212 appellatur ὁ Ἀσκαλωνίτης], spectare non possunt. Neque alium memoratum invenio ejus nominis cui hæ nugæ tribui possint, nisi Niciam Maleoten, quem vanissimus scriptor Parallelorum minorum in ejusdem generis fabulis testem laudat cap. 13. » Buttmann.

NICIAS NICÆENSIS.

ΦΙΛΟΣΟΦΩΝ ΔΙΑΔΟΧΑΙ.

Athenæus p. XI, 505, B. Haud primus dialogicam sermonis formam adhibuit Plato : Πρὸ γὰρ αὐτοῦ τοῦθ' εὗρε τὸ εἶδος τῶν λόγων ὁ Ῥήγιος Ἀλεξαμενὸς, ὡς Νικίας ὁ Νικαεὺς ἱστορεῖ καὶ Σωτίων.

Idem XI, p. 506, C: Platonis dialogus, qui Alcibiades II inscribitur, ὑπό τινων Ξενοφῶντος εἶναι λέγεται, ὡς καὶ ἡ Ἀλκυὼν Λέοντος τοῦ Ἀκαδημαϊκοῦ, ὥς φησι Νικίας ὁ Νικαεύς.

Idem X, p. 437, E : Ἦν δὲ ὁ Διονύσιος ἔτι ἐκ νέου, ὥς φησι Νικίας ὁ Νικαεὺς ἐν ταῖς Διαδοχαῖς, πρὸς τὰ ἀφροδίσια ἐκμανὴς, καὶ πρὸς τὰς δημοσίας εἰσῄει παιδίσκας ἀδιαφόρως. Καί ποτε πορευόμενος μετά τινων γνωρίμων, ὡς ἐγένετο κατὰ τὸ παιδισκεῖον, εἰς ὃ τῇ προτεραίᾳ παρεληλυθὼς ὤφειλε χαλκοῦς, ἔχων τότε κατὰ τύχην, ἐκτείνας τὴν χεῖρα, πάντων ὁρώντων, ἀπεδίδου.

Idem VI, p. 273, D : Ὁ δὲ Ποντικὸς Ἑστιαῖος καλῶς ἐκαυχᾶτο, μήτε ἀνατέλλοντα μήτε καταδυόμενόν ποτε τὸν ἥλιον ἑωρακέναι, διὰ τὸ παιδείᾳ παντὶ καιρῷ προσέχειν, ὡς ὁ Νικαεὺς Νικίας ἱστορεῖ ἐν ταῖς Διαδοχαῖς.

Idem XIII, p. 591, F : Καὶ Βίων δ' ὁ Βορυσθενίτης, φιλόσοφος, ἑταίρας ἦν υἱὸς, Ὀλυμπίας Λακαίνης, ὥς φησι Νικίας ὁ Νικαεὺς ἐν ταῖς τῶν Φιλοσόφων διαδοχαῖς.

NICOCLES LACEDÆMONIUS.

ΛΑΚΩΝΩΝ ΠΟΛΙΤΕΙΑ.

1.

E LIBRO PRIORE.

Athenæus IV, p. 140, B : Ἀλλὰ μὴν οὐδ' ὀρθαγορίσκοι λέγονται, ὥς φησιν ὁ Πολέμων, οἱ γαλαθηνοὶ χοῖροι, ἀλλ' ὀρθραγορίσκοι, ἐπεὶ πρὸς τὸν ὄρθρον πιπράσκονται, ὡς Περσαῖος ἱστορεῖ ἐν τῇ Λακωνικῇ πολιτείᾳ, καὶ Διοσκουρίδης ἐν δευτέρῳ Πολιτείας, καὶ Ἀριστοκλῆς (scr. Νικοκλῆς) ἐν τῷ προτέρῳ καὶ οὗτος τῆς Λακώνων πολιτείας.

Hæc sicuti sequentia ex Didymi contra Polemonem (fr. 86, tom. III, p. 142) disputatione. *Nicoclis* nomen reponendum ex seqq. recte, uti videtur, censet Schweighæuser. Apud Vossium nulla Nicoclis mentio.

2.

Athenæus IV, p. 140, D : Ἔστιν ἡ παρασκευὴ τῶν λεγομένων ἐπαίκλων οὐχ ἁπλῆ, καθάπερ ὁ Πολέμων ὑπείληφεν, ἀλλὰ διττή. Ἦν μὲν γὰρ τοῖς παισὶ παρέχουσι, πάνυ τις εὔκολός ἐστι καὶ εὐτελής. Ἅλφιτα γάρ ἐστιν ἐλαίῳ δεδευμένα, ἃ φησι Νικοκλῆς ὁ Λάκων κάπτειν αὐτοὺς μετὰ τὸ δεῖπνον ἐν φύλλοις δάφνης, παρὸ καὶ καμματίδας μὲν προσαγορεύεσθαι τὰ φύλλα, αὐτὰ δὲ τὰ ψαιστὰ κάμματα. V. Müller. *Dor.* I, p. 202.

Athenæus IV, p. 141, A : Περὶ δὲ τῶν καμματίδων καὶ τῶν καμμάτων Νικοκλῆς οὕτως γράφει· « Διακούσας δὲ πάντων ὁ ἔφορος ἤτοι ἀπέλυσεν ἢ κατεδίκασεν. Ὁ δὲ νικήσας ἐζημίωσεν ἐλαφρῶς ἤτοι κάμμασιν ἢ καμματίσιν· ἔστι δὲ τὰ μὲν κάμματα ψαιστὰ, αἱ δὲ καμματίδες αἷς [ἐν αἷς Coraes] κάπτουσι τὰ ψαιστά. »

3.

Schol. Pindar. Nem. II, 1 : Ῥαψῳδῆσαι δέ φησι πρῶτον τὸν Ἡσίοδον Νικοκλῆς. V. Welcker. *Cycl.* p. 360.

LACEDÆMONIORUM RESPUBLICA.

1.

Ceterum nec *orthagorisci*, ut ait Polemon, vocantur lactantes porcelli, sed *orthragorisci*, quia πρὸς τὸν ὄρθρον (*sub diluculum*) veneunt, ut Persæus tradit in Lacedæmoniorum republica, et Dioscorides secundo Reipublicæ libro, et Nicocles in priore libro eorum quos et ipse De Lacedæmoniorum republica scripsit.

2

Est apparatus *epaiclorum* quæ dicuntur non simplex, ut existimaverat Polemon, sed duplex. Quod enim pueris præbent, leve est admodum et tenue; nempe polenta oleo subacta : quam Nicocles Laco ait captare illos post cœnam super lauri foliis; eaque etiam de causa (a verbo κάπτειν, *vorare, captare*) *cammatidas* vocari illa folia; et ipsa illa liba, *cammata*.

De *cammatidibus* autem et *cammatis* sic scribit Nicocles : « Ephorus, audita causa singulorum, vel absolvit, vel condemnat. Qui autem victus est, leviter mulctatur vel cammatis vel cammatidibus. Sunt autem cammata liba. cammatides autem, (in) quibus devorant liba. »

3.

Primus carmina rhapsodorum more recitavit Hesiodus, ut Nicocles ait.

Apud schol. Platonis p. 381 Bekk. de proverbio Γλαύκου τέχνη (v. Zenob. II, 91) laudatur Ἀριστόξενος ἐν τῷ Περὶ τῆς μουσικῆς ἀκροάσεως καὶ Νικοκλῆς (Τιμοκλῆς cod. A) ἐν τῷ Περὶ θεωρίας. (V. Aristoxeni fr. 77.) Hic fortasse non diversus est ab eo, qui de Spart. Republica scripsit.

Etym. M. p. 715, 28 : Σκάλοψ, ὁ σπάλαξ λέγεται παρὰ Ἀττικοῖς, καὶ λέγει Νικοκλῆς σκάλοπας, ὡς παρ' Ἀριστοφάνει· ὁ κεκαλυμμένους ἔχων τοὺς ὄπας.

Hunc Nicoclem Fabricius eundem esse statuit cum Nicocle Lacone, grammatico, Juliani imperatoris præceptore, uti tradit Socrates III, 1, p. 165 Par.

NICOMACHUS περὶ ἑορτῶν Αἰγυπτίων scripsit. Vide Manethon. fr. 82, tom. II, p. 615.

NICOMEDES ACANTHIUS.

ΜΑΚΕΔΟΝΙΚΑ.

1.

Athenæus V, p. 217, D : Περδίκκας τοίνυν πρὸ Ἀρχελάου βασιλεύει, ὡς μὲν ὁ Ἀκάνθιός φησι Νικομήδης, ἔτη τεσσαράκοντα ἕν· Θεόπομπος δὲ τριάκοντα πέντε, Ἀναξιμένης τεσσαράκοντα, Ἱερώνυμος εἴκοσιν ὀκτώ, Μαρσύας δὲ καὶ Φιλόχορος εἴκοσι τρία.

Cum Nicomede consentit fere M. Par. ep. 58, Perdiccæ tribuens an. 40. Nicomedes vel Macedonicam historiam tractasse vel chronica composuisse videtur.

ΛΑΚΕΔΑΙΜΟΝΙΚΑ.

Schol. Ven. in Eurip. Androm. 24 ex Lysimachi Νόστων libro secundo de Neoptolemi Molossi prosapia laudat Proxenum (in Epiroticis) et τὸν Ἀκάνθιον Αυκομήδην (scr. Νικομήδην) ἐν τοῖς Λακεδαιμονικοῖς. Verba scholii v. in Lysimachi fr. 13, tom. III, p. 338. Ceterum de Molossorum regibus quum in Laconicis rebus auctor egerit, suspicio est ansam rei dedisse Pyrrhi in Peloponneso res gestas atque obitum. Ac fortasse Nicomedes, sicuti Proxenus, æqualibus Pyrrhi accensendus est. Quanquam nescio an rectius pro Λακεδ. scribendum putes Μακεδονικά. Eorundem titulorum confusionis exempla habes in Duridis fr. 28 not.

ΠΕΡΙ ΟΡΦΕΩΣ.

2.

Athenæus XIV, p. 637, A, postquam de magadi et pectide egerat, pergit : Οἷδα δὲ καὶ ἄλλο ὄργανον, ᾧ τῶν Θρᾳκῶν οἱ βασιλεῖς ἐν τοῖς δείπνοις χρῶνται, ὥς φησι Νικομήδης ἐν τῷ Περὶ Ὀρφέως.

NICOCRATES.

ΠΕΡΙ ΤΟΥ ΕΝ ΕΛΙΚΩΝΙ ΑΓΩΝΟΣ.

Schol. ad Hom. Il. ν, 21 : Ἐν Αἰγαῖς τῆς Εὐβοίας παράδοξα πολλὰ γίνεται. Κατὰ γὰρ τὰς ἐτησίους τοῦ Διονύσου τελετὰς, ὀργιαζουσῶν τῶν μυστίδων γυναικῶν, βλαστάνουσιν αἱ καλούμεναι ἐφήμεροι ἄμπελοι, αἵτινες ἑωθεν μὲν τὰς τῶν καρπῶν ἐκβολὰς ποιοῦνται, εἶτ' αὖ πάλιν βότρυας βαρυτάτους (καὶ τοὺς) πρὸ μεσημβρίας πεπαίνουσι, ὥστε πρὸς τὴν ἑσπέραν ὀρεπόμενοι ἄκρατον χορηγεῖν δαψιλὲς ταῖς ἀπὸ τοῦ χοροῦ παρθένοις. Οὐδεμία δὲ ἔνδεια γίνεται ὑπ' αὐτοῦ κατ' ἐχομένην τὴν ἡμέραν, ἀλλ' ὁσάκις ἀναλίσκεται, τοσαυτάκις δαψιλεύεται. Νικοκράτης δὲ ἐν τῷ Περὶ τοῦ ἐν Ἑλικῶνι ἀγῶνος οὐ ταύτας φησὶ τὰς Αἰγὰς λέγειν τὸν ποιητὴν, ἀλλ' ἑτέραν τινὰ νῆσον ἐν τῷ Αἰγαίῳ πελάγει, περὶ ἣν καὶ παραδοξολογία τις εἶναι μυθεύεται· τοὺς γὰρ προσορμίζοντας τῇ νήσῳ νυκτὸς ἅπαντας ἀφανεῖς γίνεσθαι, διὸ μηδὲ προσπελάζειν τινά.

MACEDONICA.

Ante Archelaum regnat Perdiccas, annos, ut quidem Nicomedes Acanthius ait, XLI : Theopompus vero ait, XXXV : Anaximenes, XL : Hieronymus, XXVIII : Marsyas vero et Philochorus, XXIII.

DE ORPHEO.

2.

Novi etiam aliud instrumentum, quo Thracum reges in conviviis utuntur, ut ait Nicomedes in libro De Orpheo.

DE LUDIS IN HELICONE.

In Ægis Euboeæ mira multa fiunt. Nam dum annua Bacchi mysteria aguntur, mulieresque initiatæ orgia celebrant, germinant vites ephemeræ, quas vocant. Quæ quidem mane fructuum initia proferunt, deinde uvas gravissimas, quæ ante meridiem ad maturitatem perveniunt, adeo ut collectæ versus vesperam lautam meri copiam chori virginibus suppeditent. Neque unquam per diem deficit, sed quoties consumitur, toties iterum præsto est. Nicocrates vero in libro De (Museis) ludis in Helicone, non Euboeæ Ægas Homerum dicere, sed insulam ejus nominis in Ægæo mari sitam, de qua item mirabile quoddam fertur. Etenim appellentes in insulam noctu omnes evanescere. Quare neminem in eam appellere.

Ὥστε πρὸς τὴν ἑσπέραν ὀρ. ἀκρ. χορηγεῖν] πρὸς δὲ τὴν ἑσπ. τρεπόμενοι ἀκρ. χορηγεῖ codex. Eadem de Ægis, Achaiæ urbe, narrat schol. Ven. l. l.: Ἀμπελοι γὰρ ἃς καλοῦσιν ἐφημέρους, ἀνισχούσης μὲν ἡμέρας καρπὸν βλαστάνουσιν, ὥστε ὁρέποντας (sic e cod. Paris. 3060 Miller. in *Journal des Sav.* 1839 p. 715; schol. vg. τρέποντας) αὐτοὺς εἰς ἑσπέραν οἶνον ἄφθονον ἔχειν. Ἡ ἱστορία παρὰ Εὐφορίωνι. Stephanus Byz. v. Νῦσα haec fieri in *Nysa* Eubœæ. Altera Nysa Baccho sacra *in Helicone* erat; ad hanc alii prodigium illud retulerint, sicuti ad Parnassum refertur ab Euripide in Phœniss. 227. Cf. Soph. Antig. 1131 ibique schol. et Soph. in Thyeste ap. schol. Eur. Phœn. 227. — Nicocrates haud dubie ab Helicone suo profectus de his fabulis exposuit. De Museis Heliconiis præter nostrum scripserat Amphion Thespiensis. V. tom IV, p. 301. De ipsa solennitate v. Pausanias IX, 31, 3; Plutarch. Amat. c. 1, et plura ap. Hermann. Antiq. sacr. §. 63, 4.

2.

Schol. Apoll. Rh. I, 831 (quæritur unde nomen habeat mare Ægæum): Νικοκράτης δέ φησιν, ὅτι ἀπὸ Αἰγέως καταχρημίσαντος ἑαυτὸν ἀπὸ τῆς ἀκροπόλεως εἰς τὴν θάλασσαν.

3.

Stephan. Byz. v. Βοιωτία: Νικοκράτης δέ φησιν ὅτι Ποσειδῶνος καὶ Ἅρνης ἦν παῖς (sc. Βοιωτός). Cf. Müller. *Min.* p. 392.

NICOSTRATUS.

Schol. Eur. Phœn. 1010: Σωσιφάνης ὁ τραγικὸς ὑπὸ τοῦ Λαΐου φησὶ τεθνηκέναι τὸν Μενοικέα, Νικόστρατος δὲ ὑπὸ τῆς Σφιγγός. Nisi forte corruptum est nomen Nicostrati, neque reponendus Nicomachus tragicus, qui Œdipum scripsit (Suidas v. Νικόμαχος), idem fuerit Nicostratus scholiastæ cum eo quem Alexander Polyhistor laudat (fr. 42, p. 232) ap. Stephan. Byz. v. Γάγγρα. Præterea in fragmento, quod Censorino annecti solet, leguntur hæc: *Rhythmus creditur dictus a Rhythmonio, Orphei filio et Idomeneæ, nymphæ Maricæ (?), ut tradit Nicostratus libro quem composuit de Musico, fratre Rhythmonii.*

OLYMPICHUS.

ΣΑΜΙΑΚΑ.

Clemens Alex. Protrept. p. 13 Sylb.: Τὸ δὲ ἐν Σάμῳ τῆς Ἥρας ξόανον Σμίλῃ τῷ Εὐκλείδου πεποιῆσθαι Ὀλύμπιχος ἐν Σαμιακοῖς ἱστορεῖ. Olympichum quendam Limnæum in Hellesponto tyrannum memorat Polyb. V, 90, 1; alium Bœotium Persei regis temporibus viventem, idem XXVII, 1, 9. Ὀλυμπικὸν (Ὀλύμπιχον?) cui Ψιχάς cognomen (ἐπειδὴ προσέρραινε τοὺς ὁμιλοῦντας διαλεγόμενος), memorat Suidas v. Ἀντίμαχος ὁ Ψεκάδος. *Olympicum* medicum habes ap. Plin. H. N. inter auctores lib. XXXVII.

PAMPHILUS.

Suidas: Πάμφιλος, Ἀμφιπολίτης ἢ Σικυώνιος ἢ Νικοπολίτης, φιλόσοφος, ὁ ἐπικληθεὶς Φιλοπράγματος. Εἰκόνας κατὰ στοιχεῖον. Τέχνην γραμματικήν. Περὶ γραφικῆς καὶ ζωγράφων ἐνδόξων. Γεωργικά, βιβλία γ. « Hic fortasse est Pamphilus, philosophus ille Platonicus, quem Epicurus Sami audivit, ut testatur Cicero De nat. deor. I, 26, et Laertius I, 14. » Kusten.

PAPPUS. V. Hermippi fr. 62, tom. III, p. 50. — De *Papia* vel *Pappia* serioris ævi chronographo, v. not. ad Joannis Antioch. fr. 1.

PARTHAX.

ΙΤΑΛΙΚΑ.

Herodianus Π. μον. λ. p. 19: ἔστιν Ἴς [καὶ] τῆς Ἰταλίας, ὡς Πάρθαξ ἐν τῷ β' τῶν Ἰταλικῶν· « ἐπεὶ δὲ ἀφίκετο εἰς τὴν Ποσειδωνίαν ὁ Ἡρακλῆς· ἔστι δὲ ποταμὸς Ἴς καλούμενος μέγας. »

Etym. M. p. 544, 30: Κυλίστανος, πόλις (l. ποταμὸς) Ἰταλίας. Πάρθαξ δὲ τὸ πρῶτον ἐκαλεῖτο (l. Πάρθαξ δ' vel δευτέρῳ. Τὸ πρῶτον ἐκαλεῖτο **)· διὰ

2.

Nicocrates Ægæum mare nomen habere ait ab Ægeo qui ex arce in mare se præcipitem dederit.

3.

Nicocrates Neptuni et Arnes filium Bœotum dicit.

Sosiphanes tragicus a Laio, Nicostratus vero a Sphinge Menœceum periisse dicit.

SAMIACA.

Junonis in Samo simulacrum ligneum sculpsit Smilis Euclidis filius, ut Olympichus in Samiacis narrat.

δὲ τὸ τὸν Ἡρακλέα φονεῦσαι δράκοντά τινα ὑπερμεγέθη, καὶ κυλισθῆναι εἰς αὐτὸν, Κυλίστανος ἐκλήθη. « Hæc corrupta vel defecta esse monet Bachmannus. Nam Parthax non fluvii nomen est, sed scriptoris, cujus Italica memorat Herodianus. » *Dindf.* in Steph. Thes. v. Κυλίσταρος. Cf. Lycophr. 946, ἀμφὶ Κῖριν καὶ Κυλιστάρου (Κυλιστάρνου in al. codd.) γάνος.

(Heraclides Alex. ap.) Eustath. ad Il. 734, 48 : Τὴν Αὐλωνίαν Χάραξ (l. Πάρθαξ) Καυλωνίαν φησὶν ἐν τοῖς Ἰταλικοῖς. In Characis fragmentis tom. III, p. 641 apud Herodianum pro Πάρθαξ scrib. putabam Χάραξ. Etenim nondum noveram locum Etymologici. Quo collato, verisimilius est apud Eustath. potius Χάραξ in Πάρθαξ esse corrigendum.

PASITELES.

Plinius H. N. XXXVI, s. 4, § 12 : *Sitæ fuere et Thespiades ad ædem Felicitatis, quarum unam adamavit eques Romanus Junius Pisciculus, ut tradit Varro : admiratur etiam Pasiteles, qui et quinque volumina scripsit nobilium operum in toto orbe. Natus hic in Græcia Italiæ ora et civitate Romana donatus cum iis oppidis* (an. U. 660), *Jovem fecit eboreum in Metelli æde, qua Campus petitur. Accidit ei, quum in navalibus, ubi feræ Africanæ erant, per caveam intuens leonem cælaret, ut ex alia cavea panthera erumperet, non levi periculo diligentissimi artificis. Fecisse opera complura dicitur : sed quæ fecerit, nominatim non refertur.* Mentionem hujus scriptoris hoc locò interposuisse liceat, etsi de ætate ejus non sit dubitatio... Plinius XXXIII, s. 55 : *Laudantur... circa Magni Pompeji ætatem Pasiteles, Posidonius Ephesius*, etc.

Idem XXXV, s. 45 : *Laudat* (Varro) *et Pasitelen, qui plasticen matrem statuariæ sculpturæque et cælaturæ esse dixit; et quum esset in omnibus his summus, nihil unquam fecit antequam finxit.*

Idem inter fontes lib. XXXIII nominat *Pasitelen, qui mirabilia opera scripsit.* Cf. Müller. *Archæolog.* § 196, 2.

PAUSANIAS LACO.

Suidas : Παυσανίας, Λάκων, ἱστορικός· Περὶ Ἑλλησπόντου, Λακωνικά, Χρονικά, Περὶ Ἀμφικτυόνων, Περὶ τῶν ἐν Λάκωσιν ἑορτῶν.

PAUSANIAS DAMASCENUS.

Constantinus Porphyr. De Them. I, p. 18, 7 inter geographos post Strabonem, Menippum, Scylacem recenset Παυσανίαν τὸν Δαμασκηνόν. Ad hunc sive ad alium Pausaniam Syrum referenda sunt quæ ex Pausania affert Stephanus Byzantius. Laudatur semel Παυσανίας ἐν τῷ Περὶ Ἀντιοχείας. Ex hoc opere petita ea quæ Malalas de Antiochiæ originibus, monumentis et historia e Pausania refert. Deinde Stephanus v. Δῶρον laudat Pausaniam ἐν τῇ τῆς πατρίδος αὐτοῦ κτίσει. Quod scriptum de Damasco urbe fuit, si auctor ejus est Damascenus ille; sin minus, vel Antiochiam vel aliam quamvis Syriæ urbem intelligere licet. Quæ præterea Stephanus habet e libris quinto et sexto, ex eadem Antiochenorum historia fluxerint. Quamvis possis etiam statuere majus opus de Syria a Pausania conscriptum esse, cujus pars fuerit historia Antiochiæ. Quæ sententia est Westermanni in *Pauly's Realenc.* v. *Pausanias.*

1.

ΠΑΤΡΙΔΟΣ ΚΤΙΣΙΣ.

Steph. B. : Δῶρος, πόλις Φοινίκης... Τὸ ἐθνικὸν Δωρίτης.. Παυσανίας δὲ ἐν τῇ τῆς πατρίδος αὐτοῦ κτίσει Δωριεῖς αὐτοὺς καλεῖ, τῇδε γράφων· « Τύριοι, Ἀσκαλωνῖται, Δωριεῖς, Ῥαφανεῶται.

2.

ΠΕΡΙ ΑΝΤΙΟΧΕΙΑΣ.

Idem : Σελευκόβηλος, πόλις Συρίας πλησίον· ὁ πολίτης Σελευκοβηλίτης καὶ Σελευκοβηλαῖος. Λένεται καὶ Σελευκεὺς πρὸς τῷ Βήλῳ· οὕτω γὰρ Παυσανίας ἐν τῷ Περὶ Ἀντιοχείας φησί.

3.

Malalas p. 37, 17 ed. Bonn. : Ὁ δὲ αὐτὸς Περ-

1.

(DIAMASCI?) ORIGINES.

Dorus, urbs Phœnices. Civis, Dorites. Pausanias in libro De patriæ suæ originibus, Dorienses eos appellat, sic scribens : « Tyrii, Ascalonitæ, Dorienses, Rhaphaneotæ. »

2.

DE ANTIOCHIA.

Seleucobelus, urbs Syriæ finitima. Civis Seleucobelites et Seleucobelæus. Dicitur etiam Seleucensis ad Belum : sic enim Pausanias habet in libro De Antiochia.

3.

Perseus quum per multos annos imperium Persidis tenuis-

σεὺς μετὰ τὸ βασιλεῦσαι τῆς Περσικῆς χώρας ἔτη πολλά, μαθὼν ὅτι ἐν τῇ Συρίᾳ χώρᾳ διάγουσιν ἐκ τοῦ Ἄργους Ἰωνῖται, ἦλθεν εἰς τὴν Συρίαν πρὸς αὐτοὺς εἰς τὸ Σίλπιον ὄρος, ὡς πρὸς ἰδίους συγγενεῖς· οἵτινες δεξάμενοι αὐτὸν μετὰ πάσης τιμῆς προσεκύνησαν· γνόντες αὐτὸν οἱ αὐτοὶ Ἀργεῖοι Ἰωπολῖται ὅτι καὶ οὗτος ἐκ τοῦ γένους τῶν Ἀργείων κατάγεται, χαίροντες ἀνύμνουν αὐτόν. Χειμῶνος δὲ γενομένου, καὶ πλημμυρήσαντος πολὺ τοῦ παρακειμένου ποταμοῦ τῇ Ἰωνιτῶν πόλει τοῦ λεγομένου Δράκοντος, νυνὶ δὲ Ὀρόντου, ἤτησε τοὺς Ἰωνίτας εὔξασθαι· καὶ ἐν τῷ εὔχεσθαι αὐτοὺς καὶ μυσταγωγεῖν κατηνέχθη σφαῖρα πυρὸς κεραυνίου ἐκ τοῦ οὐρανοῦ, ἥτις ἐποίησε παυθῆναι τὸν χειμῶνα καὶ τὰ τοῦ ποταμοῦ ἐπισχεθῆναι ῥεῖθρα. Καὶ θαυμάσας ἐπὶ τῷ γεγονότι ὁ Περσεὺς ἐξ ἐκείνου τοῦ πυρὸς εὐθέως ἀνῆψε πῦρ, καὶ εἶχε φυλαττόμενον μεθ' ἑαυτοῦ· ὅπερ πῦρ ἐβάσταζεν ἐπὶ τὰ Περσικὰ μέρη εἰς τὰ ἴδια βασίλεια. Καὶ ἐδίδαξεν αὐτοὺς τιμᾶν ἐκεῖνο τὸ πῦρ, ὅπερ ἔλεγεν αὐτοῖς ἑωρακέναι ἐκ τοῦ οὐρανοῦ κατενεχθέντα· ὅπερ πῦρ ἕως τοῦ παρόντος ἐν τιμῇ ἔχουσιν οἱ Πέρσαι, ὡς θεῖον. Ὁ δὲ αὐτὸς Περσεὺς ἔκτισε τοῖς Ἰωνίταις ἱερόν, ὃ ἐπωνόμασε πυρὸς ἀθανάτου. Ὁμοίως δὲ καὶ εἰς τὰ Περσικὰ ἔκτισεν ἱερὸν πυρός, καταστήσας ἐκεῖ διακονεῖν αὐτῷ εὐλαβεῖς ἄνδρας, οὕστινας ἐκάλεσε μάγους. Ταῦτα δὲ Παυσανίας ὁ σοφώτατος χρονογράφος συνεγράψατο.

4.

Malalas p. 198 ed. Bonn. : Ὁ δὲ Νικάτωρ Σέλευκος εὐθέως κατὰ τὴν νίκην Ἀντιγόνου τοῦ Πωλιορκητοῦ βουλόμενος κτίσαι πόλεις διαφόρους, ἤρξατο κτίζειν πρῶτον εἰς τὴν παράλον τῆς Συρίας. Καὶ κατελθὼν παρὰ τὴν θάλασσαν εἶδεν ἐν τῷ ὄρει κειμένην πόλιν μικράν, ἥντινα ἔκτισε Σύρος ὁ υἱὸς Ἀγήνορος· τῇ δὲ κγ' τοῦ Ξανθικοῦ μηνὸς ἦλθε θυσιάσαι εἰς τὸ ὄρος τὸ Κάσιον Διὶ Κασίῳ· καὶ πληρώσας τὴν θυσίαν καὶ κόψας τὰ κρέα ηὔξατο ποῦ χρὴ κτίσαι πόλιν. Καὶ ἐξαίφνης ἥρπασεν ἀετὸς ἀπὸ τῆς θυσίας καὶ κατήγαγεν ἐπὶ τὴν παλαιὰν πόλιν· καὶ κατεδίωξεν ὀπίσω Σέλευκος καὶ οἱ μετ' αὐτοῦ ὀρνεοσκόποι, καὶ εὗρε τὸ κρέας ῥιφὲν παρὰ θάλασσαν κάτω τῆς παλαιᾶς πόλεως ἐν τῷ ἐμπορίῳ τῆς λεγομένης Πιερίας. Καὶ περιχαράξας τὰ τείχη εὐθέως ἔβαλε θεμελίους, καλέσας αὐτὴν Σελεύκειαν πολιν εἰς τὸ ἴδιον ὄνομα. Καὶ εὐχαριστῶν ἀνῆλθεν εἰς Ἰώπολιν καὶ μετὰ τρεῖς ἡμέρας ἐπετέλεσεν ἑορτὴν ἐκεῖ τῷ Κεραυνίῳ Διὶ ἐν τῷ ἱερῷ τῷ κτισθέντι ὑπὸ Περσέως τοῦ υἱοῦ Πίκου καὶ Δανάης, τῷ ὄντι εἰς τὸ Σίλπιον ὄρος, ἔνθα κεῖται ἡ Ἰώπολις, ποιήσας τὴν θυσίαν τῇ πρώτῃ τοῦ Ἀρτεμισίου μηνός. Καὶ ἐν τῇ πόλει ἐλθὼν τῇ Ἀντιγονίᾳ τῇ κτισθείσῃ ὑπὸ Ἀντιγόνου τοῦ Πολιορκητοῦ (ἀπὸ γὰρ τῆς λίμνης ἐξερχομένου ἄλλου ποταμοῦ Ἀρκεύθου τοῦ καὶ Ἰάφθα ἐμεσάζετο ἡ πόλις Ἀντιγονία καὶ ἐν ἀσφαλείᾳ ἐκαθέζετο), καὶ ποιήσας ἐκεῖ θυσίαν τῷ Διὶ εἰς τοὺς βωμοὺς τοὺς ἀπὸ Ἀντιγόνου κτισθέντας ἔκοψε τὰ κρέα· καὶ ηὔξατο ἅμα τῷ ἱερεῖ Ἀμφίονι μαθεῖν διὰ διδομένου σημείου, εἰ τὴν αὐτὴν ὀφείλει οἰκῆσαι πόλιν Ἀντιγονίαν μετονομάζων αὐτὴν ἢ οὐκ ὀφείλει αὐτὴν οἰκῆσαι, ἀλλὰ κτίσαι πόλιν ἄλλην· ἐν ἄλλῳ τόπῳ. Καὶ ἐξαίφνης ἐκ τοῦ ἀέρος κατῆλθεν ἀετὸς μέγας καὶ ἐπῆρεν ἐκ τοῦ βωμοῦ τοῦ πυρὸς τὰς ὁλοκαυτώσεως κρέα, καὶ ἀπῆλθε παρὰ τὸ ὄρος τὸ Σίλπιον. Καὶ καταδιώξας ἅμα τοῖς αὐτοῦ εὗρε τὸ κρέας τὸ

---

set, certior factus Ionitas, ex Argivis oriundos, in Syria sedes suas posuisse, eo concedit ad Silpium montem, eos tanquam sanguine sibi conjunctos visitaturus. Ab his autem honorifice exceptus est, ut qui scirent eum genus suum ab Argivis Iopolitis duxisse : summa itaque lætitia affecti Perseum suum celebrabant. Tempestate vero ingruente, quum Draco fluvius, qui nunc est Orontes, Iopolim præterfluens, supra modum imbribus auctus esset, Perseus Ionitas, ut preces funderent, hortatus est. Quibus precantibus sacraque peragentibus, globus ignis fulminalis e cœlo delapsus tempestatem sedavit, fluminisque impetum coercuit. Mirabundus ad hoc Perseus stetit, et ex igne illo statim ignem accendens, apud se religiose asservavit : quem in Persidem, regnum suum, secum tulit. Persas autem edocuit divinos honores eidem exhibere, utpote quem de cœlo delapsum se vidisse asserebat. Persæ itaque ignem etiamnunc colunt, pro numine habentes. Ipse autem Perseus Ionitis fanum condidit *igni æterno* sacrum. Aliud etiam templum in Perside igni exstruxit, ubi illius ministros posuit sanctos quosdam viros, quos *magos* nominavit. Hæc Pausanias sapientissimus chronographus conscripsit.

4.

Seleucus Nicator statim post victum Antigonum Poliorceten urbes nonnullas condere in animo habens, initium condendi sumpsit ab Syriæ oris maritimis. Itaque ad mare descendens urbem conspexit exiguam, in monte sitam, a Syro Agenoris filio olim conditam. Xanthi itaque vicesima tertia die Casium montem conscendit, Jovi Casio sacra facturus. Quibus rite peractis et carnibus in frustula concisis, precibus rogavit, ubinam loci condenda esset urbs. Derepente vero aquila ex sacrificio carnis offulam surripiens detulit eam Palæopolim : quam insecuti Seleucus quique cum eo erant auspices projectam invenerunt offulam ad emporium Pieriam, quam vocant, prope mare, infra Palæopolim. Designato itaque muro, urbis statim jecit fundamenta ; quam e nomine suo Seleuciam vocavit. Inde deo gratiis actis, Iopolim contendit, urbem in monte Silpio sitam, ubi fanum erat a Perseo Pici ex Danae filio exstructum. Hic post tres dies festum Jovi Ceraunio celebravit, sacrificium faciens Artemisii mensis die primo. Antigoniam deinde profectus, urbem ab Antigono Poliorcete conditam (quæ inter paludem Arceuthamque fluvium, qui et Japhtha dictus, ex ea emanantem media interjacens situ gaudebat tutissimo), sacra illic Jovi fecit super altaribus, quæ erexerat ibi Antigonus : et excisis offulis, una cum sacerdote Amphione numen exoravit, ut signo aliquo edisceret, utrum ibi in Antigonia, mutato loci nomine, sedem poneret, an potius alio in loco novæ urbis fundamenta jaceret. Repente igitur ex aere descendens aquila ingens, arreptis ex ara ignescentibus victimæ carnibus, per aerem fertur in montem Silpium.

ἱερατικὸν καὶ τὸν ἀετὸν ἐπάνω ἑστῶτα. Τοῦ δὲ ἱερέως καὶ τῶν ὀρνεοσκόπων καὶ τοῦ αὐτοῦ Σελεύκου ἑωρακότων τὸ θαῦμα, εἶπον ὅτι Ἐνταῦθα δεῖ ἡμᾶς οἰκῆσαι, ἐν τῇ δὲ Ἀντιγονίᾳ οὐ δεῖ ἡμᾶς οἰκῆσαι οὔτε δὲ γενέσθαι αὐτὴν πόλιν, ὅτι οὐ βούλονται τὰ θεῖα. Καὶ λοιπὸν ἐβουλεύετο ἅμα αὐτοῖς ἐν ποίῳ τόπῳ ἀσφαλῆ ποιήσει τὴν πόλιν. Καὶ φοβηθεὶς τὰς βύσεις τοῦ Σιλπίου ὄρους καὶ τοὺς ἐξερχομένους ἐξ αὐτοῦ χειμάρρους, ἐν τῇ πεδιάδι τοῦ αὐλῶνος κατέναντι τοῦ ὄρους πλησίον τοῦ Δράκοντος ποταμοῦ τοῦ μεγάλου τοῦ μεταχληθέντος Ὀρόντου, ὅπου ἦν ἡ κώμη ἡ καλουμένη Βωττία (Βοττία?) ἄντικρυς τῆς Ἰωπόλεως, ἐκεῖ διεγάραξε τὰ θεμέλια τοῦ τείχους, θυσιάσας δι' Ἀμφίονος τοῦ ἀρχιερέως καὶ τελεστοῦ κόρην παρθένον ὀνόματι Λίμαθην, κατὰ μέσου τῆς πόλεως καὶ τοῦ ποταμοῦ μηνὶ Ἀρτεμισίῳ τῷ καὶ Μαΐῳ κδ', ὥρᾳ ἡμερινῇ α', τοῦ ἡλίου ἀνατέλλοντος, καλέσας αὐτὴν Ἀντιόχειαν εἰς ὄνομα τοῦ ἰδίου αὐτοῦ υἱοῦ τοῦ λεγομένου Ἀντιόχου Σωτῆρος, κτίσας εὐθέως καὶ ἱερὸν, ὃ ἐκάλεσε Βωττίου (Βοττίου s. Βοττιαίου Wessel. ad Herod. 7, 123) Διὸς, ἀνεγείρας καὶ τὰ τείχη σπουδαίως φοβερὰ διὰ Ξεναίου ἀρχιτέκτονος, στήσας ἀνδριάντος στήλην χαλκῆν τῆς σφαγιασθείσης κόρης Τύχην τῇ πόλει ὑπεράνω τοῦ ποταμοῦ, εὐθέως ποιήσας αὐτῇ τῇ Τύχῃ θυσίαν. Καὶ ἀπελθὼν κατέστρεψε τὴν Ἀντιγονίαν πόλιν πᾶσαν ἕως ἐδάφους, μετενεγκὼν καὶ τὰς ὕλας ἐκεῖθεν διὰ τοῦ ποταμοῦ, καὶ ποιήσας καὶ τῇ Τύχῃ Ἀντιγονίᾳ ἀνδριάντα στήλης χαλκῆς ἐχούσης Ἀμαλθείας κέρας ἔμπροσθεν αὐτῆς. Καὶ ποιήσας ἐκεῖ τετρακιόνιον ἐν ὕψει ἔστησεν αὐτὴν τὴν Τύχην, καταστήσας ἔμπροσθεν αὐτῆς βωμὸν ὑψηλόν· ἥντινα στήλην τῆς Τύχης μετὰ τελευτὴν Σελεύκου Δημήτριος ὁ υἱὸς Ἀντιγόνου τοῦ Πολιορκητοῦ ἀπήγαγεν ἐν Ῥώσῳ ἐν τῇ πόλει τῆς Κιλικίας. Ἡ δὲ αὐτὴ πόλις Ῥῶσος ἐκτίσθη ὑπὸ Κίλικος τοῦ υἱοῦ Ἀγήνορος. Ὁ δὲ Σέλευκος μετὰ τὸ καταστρέψαι τὴν Ἀντιγονίαν ἐποίησε μετοικῆσαι τοὺς Ἀθηναίους εἰς ἣν ἔκτισε πόλιν Ἀντιόχειαν τὴν μεγάλην τοὺς οἰκοῦντας τὴν Ἀντιγονίαν, οὕστινας ἦν ἐκεῖ ἐάσας Ἀντίγονος μετὰ Δημητρίου υἱοῦ αὐτοῦ, καὶ ἄλλους δὲ ἄνδρας Μακεδόνας, τοὺς πάντας ἄνδρας μτ', ποιήσας ὁ αὐτὸς Σέλευκος ἐν Ἀντιοχείᾳ τῇ μεγάλῃ ἀνδριάντα χαλκοῦν φοβερὸν τῆς Ἀθήνης διὰ τοὺς Ἀθηναίους, ὡς αὐτὴν σεβομένους. Κατήγαγε δὲ καὶ τοὺς Κρῆτας ἀπὸ τῆς ἀκροπόλεως, οὓς εἶασεν ὁ Κάσος ὁ υἱὸς Ἰνάχου ἄνω οἰκεῖν· οἵτινες μετοικήσαντες εἰς τὴν αὐτὴν Ἀντιόχειαν μετὰ καὶ τῶν Κυπρίων, ἐπειδὴ ὁ Κάσος βασιλεὺς ἠγάγετο Ἀμυκὴν τὴν καὶ Κιττίαν, θυγατέρα Σαλαμίνου τοῦ Κυπρίων βασιλέως. Καὶ ἦλθον μετ' αὐτῆς Κύπριοι, καὶ ᾤκησαν τὴν ἀκρόπολιν. Καὶ τελευτᾷ ἡ Ἀμυκὴ καὶ ἐτάφη ἀπὸ σταδίων τῆς πόλεως ρ', ἀφ' ἧς ἐκλήθη ἡ χώρα Ἀμυκή. Προετρέψατο δὲ ὁ αὐτὸς Σέλευκος καὶ τοὺς Ἀργείους Ἰωνίτας, καὶ κατήγαγε καὶ αὐτοὺς ἐκ τῆς Ἰωπόλεως ἐν τῇ αὐτῇ Ἀντιοχείᾳ οἰκεῖν· οὕστινας ὡς ἱερατικοὺς καὶ εὐγενεῖς πολιτευομένους ἐποίησεν. Ἔστησε δὲ ὁ αὐτὸς Σέλευκος καὶ πρὸ τῆς πόλεως ἄγαλμα λίθινον τῷ ἀετῷ. Ἐκέλευσε δὲ ὁ αὐτὸς καὶ τοὺς μῆνας τῆς Συρίας κατὰ Μακεδόνας καλεῖσθαι, διότι εὗρεν ἐν τῇ αὐτῇ χώρᾳ γίγαντας οἰκήσαντας· ἀπὸ γὰρ δύο μιλίων τῆς πόλεως Ἀντιοχείας ἐστὶ τόπος, ἔχων σώματα ἀνθρώπων ἀπολιθωθέντων κατὰ ἀγανάκτησιν θεοῦ, οὕστινας ἕως τῆς νῦν καλοῦσι γίγαντας· ὡσαύτως δὲ καὶ Παγράν τινα οὕτω καλούμενον γίγαντα ἐν τῇ αὐτῇ οἰκοῦντα γῇ

Hanc itaque Seleucus et qui cum illo erant, insecuti, sacratam offulam in monte invenerunt, aquilamque ei incubantem. Sacerdos autem et auspices et ipse Seleucus, portentum hoc videntes, dixerunt omnes: « Hic sedes nobis ponendæ sunt; Antigoniam vero nec incoli neque urbem fieri fas est; quippe sic numini visum. » Consilium itaque cum iis inibat Seleucus, quo tandem in loco urbis fundamenta tuto ponerentur. Cavens autem sibi ab effluviis montis Silpii et ab aquis hiberno tempore inde exundantibus, fundamenta urbis molitur in planitie convallis, ex opposito montis, juxta Draconem fluvium magnum, qui postea Orontes vocatus est; ubi et vicus fuit, nomine Bottia, e regione Iopoleos. Rem vero divinam fecit immolante Amphione, sacerdote et mysta, virginem, Æmathen nomine, die vicesimo secundo Artemisii sive Maji mensis, hora diei prima, sub ortum solis. Urbem vero ab Antiocho Sotere filio suo Antiochiam vocavit. Fanum deinde exstruxit Jovi Bottio sacrum; mœniaque urbis excitavit summo studio stupenda, Xenæo usus architecto. Statuam præterea æneam, urbis Fortunam, erexit; cui juxta fluvium collocatæ sacra statim peregit. Antigoniam deinde repelens, eam funditus evertit, utilemque ruinarum materiam flumine inde deportavit. Antigoniæ autem urbis Fortunæ statuam æream erexit, Amaltheæ cornu manu tenentem; eamque in sublimi collocavit in sacello quattuor columnarum, aramque excelsam ante illud exstruxit. Hanc Fortunæ urbis statuam post Seleuci mortem Demetrius, Antigoni Poliorcetis filius, devexit in Rhosum, Ciliciæ urbem, a Cilice, Agenoris filio, conditam. Seleucus vero post Antigoniam eversam Athenienses, qui eam incoluerunt, relictos ibi ab Antigono cum Demetrio filio, præterea etiam Macedones (quorum omnium numerus fuit virorum quinque millium et trecentorum) in Antiochiam magnam a se conditam transtulit. Ubi statuam etiam æream plane stupendam Minervæ posuit, propter Athenienses qui eam colunt. Cretenses etiam deduxit Seleucus, quos arcem summasque urbis partes habitare fecit olim Casus Inachi filius. Et cum his Cyprios etiam in eandem Antiochiam traduxit. Casus enim rex uxorem habuit Amycen, quæ et Cittia vocata est, Salaminis, Cypriorum regis, filiam: cum hac Cyprii venientes summitates urbis incoluerunt. Amyce deinde mortua, centum ab urbe stadiis sepulta est; a qua regio illa Amyce dicta est. Argivos etiam Ionitas hortatus est, ut Iopoli relicta in Antiochiam migrarent; quos tanquam sacerdotales et optimates urbem administrare jussit. Idem Seleucus lapideum simulacrum aquilæ ante urbem posuit. Menses item Syrorum Macedonum mensium nominibus vocari jussit, quod invenit in hac etiam regione olim gigantes habitasse. Nam duobus ab Antiochia millibus passuum locus est ubi humana corpora reperiuntur, ira dei in lapides conversa, quos

κεραυνωθῆναι ὑπὸ πυρὸς, ὡς ὄῆλον ὅτι οἱ Ἀντιοχεῖς τῆς Συρίας ἐν τῇ γῇ οἰκοῦσι τῶν γιγάντων. Ἐποίησε δὲ ὁ αὐτὸς Σέλευκος πρὸ τῆς πόλεως πέραν τοῦ ποταμοῦ ἄλλο ἄγαλμα κεφαλῆς ἵππου καὶ κασσίδα κεχρυσωμένην πλησίον, ἐπιγράψας ἐν αὐτοῖς, « Ἐφ' οὗ φυγὼν ὁ Σέλευκος τὸν Ἀντίγονον διεσώθη· καὶ ὑποστρέψας ἐκεῖθεν ἀνεῖλεν αὐτόν. » Ἀνήγειρε δὲ ὁ αὐτὸς Σέλευκος καὶ τῷ Ἀμφίονι στήλην μαρμαρίνην ἔσω τῆς λεγομένης Ῥωμανησίας πόρτας, ὀρνεοθυσίαν ποιοῦντι ἅμα αὐτῷ. Ἔκτισε δὲ ὁ αὐτὸς Σέλευκος ὁ Νικάτωρ καὶ ἄλλην παραλίαν πόλιν ἐν τῇ Συρίᾳ ὀνόματι Λαοδίκειαν εἰς ὄνομα τῆς αὐτοῦ θυγατρὸς, πρώην οὖσαν κώμην ὀνόματι Μαξαβδάν. Ποιήσας κατὰ τὸ ἔθος θυσίαν τῷ Διὶ, καὶ αἰτησάμενος ποῦ κτίσει τὴν πόλιν, ἦλθεν ἀετὸς πάλιν καὶ ἥρπασεν ἀπὸ τῆς θυσίας· καὶ ἐν τῷ καταδιώκειν αὐτὸν τὸν ἀετὸν ὑπήντησεν αὐτῷ σύαγρος μέγας, ἐξελθὼν ἀπὸ καλαμῶνος, ὅντινα ἀνεῖλεν ᾧτινι κατεῖχε ὀράτι· καὶ φονεύσας τὸν σύαγρον καὶ σύρας τὸ λείψανον αὐτοῦ, ἐκ τοῦ αἵματος αὐτοῦ διεχάραξε τὰ τείχη, ἐάσας τὸν ἀετόν· καὶ οὕτως τὴν αὐτὴν πόλιν ἔκτισεν ἐπάνω τοῦ αἵματος τοῦ συάγρου, θυσιάσας κόρην ἀδαῆ ὀνόματι Ἀγαύην, ποιήσας αὐτῇ στήλην χαλκῆν εἰς Τύχην τῆς αὐτῆς πόλεως. Ἔκτισε δὲ ὁ αὐτὸς Σέλευκος ὁ Νικάτωρ καὶ ἄλλην πόλιν εἰς τὴν Συρίαν μεγάλην εἰς ὄνομα τῆς αὐτοῦ θυγατρὸς Ἀπάμας, εὑρηκὼς κώμην πρώην λεγομένην Φαρνάκην· καὶ τειχίσας αὐτὴν ὁ αὐτὸς Σέλευκος ἐπωνόμασε πόλιν, καλέσας αὐτὴν Ἀπάμειαν, θυσίαν ποιήσας· ἣν αὐτὸς μετεκάλεσεν ὀνόματι Πέλλαν διὰ τὸ ἔχειν τὴν Τύχην τῆς αὐτῆς Ἀπαμείας πόλεως τὸ ὄνομα τοῦτο· ἦν γὰρ ὁ αὐτὸς Σέλευκος ἀπὸ Πέλλης τῆς πόλεως Μακεδονίας. Ἐποίησε δὲ θυσίαν ταῦρον καὶ τράγον· καὶ ἐλθὼν πάλιν ὁ ἀετὸς ἐπῆρε τὰς κεφαλὰς ταύρου καὶ τοῦ τράγου· καὶ περιεχάραξεν ἐκ τοῦ αἵματος τὰ τείχη. Ἔκτισε δὲ καὶ ἄλλας διαφόρους πόλεις εἰς ἄλλας ἐπαρχίας καὶ εἰς τὰ Περσικὰ μέρη ὁ αὐτὸς Σέλευκος πολλὰς, ὧν ἀριθμός ἐστιν οε', καθὼς ὁ σοφὸς Παυσανίας ὁ χρονογράφος συνεγράψατο, ὧντινων πόλεων καὶ τὰ ὀνόματα ἐξέθετο, εἰς ὄνομα ἴδιον καὶ τῶν αὐτοῦ τέκνων, ὡς ἔδοξεν αὐτῷ (ὁ Σέλευκος). Ὁ δὲ σοφὸς Παυσανίας ἐξέθετο, [ὡς] εἰς ὄνομα τοῦ ἑαυτοῦ πατρὸς ἔθηκε τὸ ὄνομα τῆς μεγάλης Ἀντιοχείας ὁ αὐτὸς Σέλευκος, ἐπειδὴ καὶ ὁ αὐτοῦ πατὴρ Ἀντίοχος ἐλέγετο. Οὐδεὶς δὲ κτίζων πόλιν εἰς ὄνομα τεθνηκότος αὐτὴν καλεῖ· ἔστι γὰρ λῆρος· ἀλλ' εἰς ὄνομα ζῶντος καὶ ἑστῶτος καλεῖ. Ἥντινα πόλιν εἰς ὄνομα Ἀντιόχου τοῦ ἰδίου αὐτοῦ υἱοῦ, ὡς προείρηται, ἐκάλεσε. Πολλὰ δὲ καὶ ἄλλα ὁ αὐτὸς σοφώτατος Παυσανίας ποιητικῶς συνεγράψατο.

Etiam reliqua, quæ de Antiochensium urbe habet Malalas, bonam partem ex eodem Pausania fluxerint. De rebus exposuit O. Müller. De antiquitatibus Antiochenis Commentationes duæ. Gotting. 1839. Cf. ejusdem *Kleine deutsche Schriften* tom. I, p. 90 sqq.

5.

Malalas p. 248 : Ἐπὶ δὲ τῆς βασιλείας τοῦ αὐτοῦ Κλαυδίου οἱ αὐτοὶ Ἀντιοχεῖς κτήτορες καὶ πολῖται ἀναφορὰν ἔπεμψαν, δεόμενοι ὥστε παρασχεθῆναι αὐτοῖς ἀπὸ θείας αὐτοῦ κελεύσεως ἀγορασθῆναι τὰ Ὀλύμπια ἀπὸ τῶν Πισαίων τῆς Ἑλλάδος χώρας ἀπὸ τῶν ἐτησίων προσόδων τῶν ἐαθέντων χρημάτων παρὰ Σωσιβίου τινὸς συγκλητικοῦ, συμπολίτου αὐτῶν. Καὶ παρέσχεν αὐτοῖς ἀγοράσαι τὰ Ὀλύμπια ὁ αὐτὸς Κλαύδιος βασιλεὺς, ἔτους χρηματίζοντος κατὰ τοὺς Ἀντιοχεῖς Σύρους ϛϐ'. Τοῦτο δὲ ἐποίησαν οἱ αὐτοὶ Ἀντιοχεῖς

---

in hunc usque diem Gigantes vocant. Porro Pagram quendam gigantem, illius loci incolam, igne cœlesti consumptum ibi periisse ferunt. Ante urbem vero ad ripam fluminis ulteriorem Seleucus aliud etiam posuit simulacrum, capitis scilicet equini, juxtaque cassidem deauratam, quibus hæc inscripta sunt : *Huic insidens Seleucus Antigonum fugiens evasit : et deinde reversus eum occidit.* Amphioni etiam sacerdoti, qui cum ipso auspicia captaverat, Seleucus columnam posuit marmoream, intra portam quam vocant Romanesiam. Porro Seleucus Nicator urbem condidit etiam in Syria maritima, quam a filia sua Laodiceam nominavit. Antea ibi fuerat vicus, cui nomen Mazabda. Sacris autem Jovi pro more peractis, numineque rogato ubinam urbs condenda esset, advolans aquila, ut antea, offulam ex ara surripit : quam dum rex insequitur, occurrit ei aper ingens ex arundineto : hunc Seleucus hasta quam ferebat interfecit; et occisi apri circumtrahens cadaver, missa aquila, sanguine ejus designatis mœnibus fundamenta urbis in illo posuit : parata in victimam virgine intacta, nomine Agave; cui etiam statuam æream erexit in Fortunam urbis. Idem Seleucus Nicator incidens in vicum quendam Syriæ, cui Pharnace nomen, mœnibus eum cinxit, urbemque fecit magnam, a filiæ suæ nomine Apameam vocans. Quam deinde Seleucus, mutato nomine, Pellam ab urbis Fortunæ nomine (sic dictæ, quod a Pella Macedoniæ urbe ipse oriundus erat) appellavit. In sacrificium habuit taurum et hircum. Et aquila tum rursus advolans tauri hircique capita abripuit. Quorum ex sanguine mœnia urbis designavit. Præterea alias urbes quam plurimas Seleucus condidit in aliis regionibus et in Perside etiam, numero septuaginta quinque, uti sapiens Pausanias chronographus memoriæ prodidit : quas omnes vel nomine suo vel liberorum suorum pro lubitu Seleucus insignivit. Sapiens autem Pausanias tradidit Seleucum Antiochiæ magnæ nomen dedisse a patre suo Antiocho. Verum nemo urbis conditor eam in demortui nomen vocare solet : absurdum enim est; sed viventis alicujus et superstitis nomen ei indit. Itaque et hanc urbem Seleucus Antiochi filii sui nomine Antiochiam vocavit, uti in prioribus dictum. Ceterum et alia multa sapientissimus ille Pausanias poetarum more ficta tradidit.

5.

Eodem imperante Claudio primores et populus Antiochenus ad imperatorem referebant, ab eo petentes, ut divino ejus edicto facultatem sibi haberent Olympia a Pisæis redimendi ex annuis illis reditibus urbis suæ a Sosibio quodam cive et senatore Antiocheno olim legatis. Facultatem itaque Olympia redimendi concessit eis Claudius imperator, anno æræ Antiochenæ xcii. Factum nempe hoc ab Antiochenis,

λυπηθέντες πρὸς τοὺς πολιτευομένους τῆς αὐτῆς πόλεως διὰ τὰς προσόδους τὰς προειρημένας παρὰ Σωσιβίου εἰσθείσας τῇ πόλει αὐτῶν· περὶ οὗ Σωσιβίου ὁ σοφὸς χρονογράφος Παυσανίας ἐξέθετο, ὅτι εἶασι τελευτῶν κατὰ διαθήκας τῇ τῶν Ἀντιοχέων μεγάλῃ πόλει Σωσίβιός τις ἐτησίαν πρόσοδον χρυσίου τάλαντα δέκα πέντε· ἄτινα ἐν τοῖς ἀνωτέρω χρόνοις τοῦ Αὐγούστου Ὀκταβιανοῦ προγέγραπται (p. 224). Τὰ δὲ τῆς προσόδου εἰάθη ἐπὶ τὸ ἐπιτελεῖσθαι τοῖς αὐτοῖς συμπολίταις κατὰ πενταετῆ χρόνον πολύτροπον θέαν ἐπὶ ἡμέρας λ' μηνὶ Ὑπερβερεταίῳ τῷ καὶ Ὀκτοβρίῳ σκηνικῶν, θυμελικῶν καὶ τραγικῶν καὶ ἀθλητῶν ἀγῶνα καὶ ἱππικῶν καὶ μονομάχων. Καὶ τὰς μὲν ἀρχὰς ἐπετέλεσαν οἱ αὐτοὶ πολιτευόμενοι, μετὰ δὲ ταῦτα ὑπερετίθεντο τὰς προσόδους ἀποκερδαίνοντες ἕως ἀπὸ θείας κελεύσεως οἱ αὐτοὶ πολιτευόμενοι Ἀντιοχείας μετὰ καὶ τῶν κτητόρων ἠγόρασαν τὰ Ὀλύμπια ἀπὸ τῶν Πισαίων.

6.

Steph. B.: Γάζα, πόλις Φοινίκης... Ὁ πολίτης Γαζαῖος. Λέγονται καὶ Γαζηνοὶ παραλόγως, ὡς Παυσανίας.

7.

Idem: Βότρυς, πόλις Φοινίκης· ὁ πολίτης Βοτρυηνός, ὡς Παυσανίας, παραλόγως. V. de hac urbe Malalas p. 485, 12 sqq.

8.

Idem: Γάββα, πόλις Συρίας. Τὸ ἐθνικὸν Γαββηνός, ὡς Παυσανίας φησί. Eandem urbem, puto, Malalas p. 378, 12, et 448, 12, Γάβαλα dicit.

9.

E LIBRO QUINTO.

Idem: Λάεια, πόλις Καρίας... Ὁ πολίτης Λαίτης, ὡς Παυσανίας φησὶ πέμπτῳ.

10.

E LIBRO SEXTO.

Idem: Μαριαμμία, πόλις Φοινίκων. Οἱ πολῖται Μαριαμμῖται, ὡς Παυσανίας ἕκτῳ.

Malalas p. 196 postquam Ptolemæos usque ad Cleopatram recensuerat, tanquam fontes suos, unde hæc sumpserit, nominat Εὐσέβιον τὸν Παμφίλου καὶ Παυσανίαν τοὺς χρονογράφους. Regum istum laterculum, utpote mancum et mendosissimum, neque cum Eusebii numeris, neque, puto, cum Pausaniæ, consentientem, exscribere non erat operæ pretium.

PAUSIMACHUS SAMIUS.

« Pausimachus Samius inter eos qui terrarum historiam literis fuerint persecuti, a Rufo Avieno refertur in descriptione Oræ maritimæ (v. 45): *Pausimachus inde, prisca quem genuit Samos.* Medius autem collocatur inter Scylacem Caryandensem et Damasten Sigeensem, scriptores vetustissimos. » Voss. Pausimachum quendam Rhodium memorat Appian. in Syr. c. 23; alium, parasitum, Athenæus VI, p. 245, B. Nescio an Pausimachum quendam laudare voluerit Plutarchus, eo loco ubi nunc corruptum exstat nomen Trisimachi.

ΚΤΙΣΕΙΣ.

Plutarch. Par. min. c. 6: Τῶν ἅμα Πολυνείκει εὐωχουμένων λοχαγῶν ἀετὸς καταπτὰς τὸ Ἀμφιάρεω ἐβάστασε δόρυ εἰς ὕψος καὶ εἶασε· τὸ δὲ παγὲν ἐν γῇ δάφνη ἐγένετο. Τῇ δ' ὑστεραίᾳ πολεμούντων, κατ'

---

quod ægre ferrent in magistratibus suis ea quæ de supra dictis Sosibii reditibus factitata essent. Sosibius enim, uti scriptum reliquit Pausanias sapiens chronographus, Antiochiæ magnæ legavit moriens quindecim auri talenta annuatim urbi solvenda, sicuti superius in Augusti Octaviani temporibus memoratum est. Reditum vero hunc annuum Sosibius Antiochenis legaverat, ut haberent unde sumptus facerent in varium spectaculum scenicorum, thymelicorum, tragicorum, athleticorum ludorum, gladiatorum quoque et certaminum equestrium, quod quinto quoque anno, Hyperberetæo sive Octobri mense, per triginta dies celebrandum esset. Et initio quidem ludos hosce gymnasiarchæ rite celebrabant; deinceps vero lucellum captantes, celebrationem hanc penitus omittebant, donec divino imperatoris edicto primores urbis Olympia a Pisæis redimerent.

6.

Gaza, urbs Phœnices. Civis Gazæus. Vocantur etiam Gazæni, præter rationem, ut apud Pausaniam.

7.

Botrys, urbs Phœnices. Civis Botryenus, ut Pausanias, contra regulam.

8.

Gabba, urbs Syriæ. Civis Gabbenus, ut Pausanias ait.

9.

Laia, urbs Cariæ. Civis Laites, ut Pausanias ait libro quinto.

10.

Mariamuia, urbs Phœnicum. Cives Mariammitæ, ut ait Pausanias sexto.

URBIUM ORIGINES.

Ducibus qui cum Polynice erant convivantibus, aquila devolans hastam Amphiarai raptam in sublime evexit, inde dimisit. Ea terræ infixa in laurum est mutata. Postridie

ἐκεῖνο κατεπόθη ὁ Ἀμφιάρεως τῷ ἅρματι, ἔνθα νῦν πόλις Ἅρμα καλεῖται· ὡς Τρισίμαχος ἐν τρίτῳ Κτίσεων. Conjici etiam possit : Αυσίμαχος (vel Θρασύμαχος?).

(PAXAMUS.)

Suidas : Πάξαμος, λόγιος. Ὀφαρτυρτικὰ κατὰ στοιχεῖον. Βοιωτιακὰ ἐν βιβλίοις β'· Δωδεκάτεχνον (ἔστι δὲ περὶ αἰσχρῶν σχημάτων). Βαφικὰ βιβλία β'. Γεωργικὰ β'.

Βοιωτιακά] Βιωτικά conj. Hemsterhus. Fortasse Bœotiaca argumenti amatorii erant, ut aliorum Rhodiaca, Babyloniaca, etc. In Geoponicorum argum. lib. I, p. 7 ed. Nicl. legitur : Συνείλεκται δὲ ἐκ τῶν... Παμφίλου καὶ Ἀπουληίου καὶ Βάρωνος καὶ Ζωροάστρου καὶ Φρόντωνος καὶ Παξάμου καὶ Δαμογέροντος καὶ Διδύμου .κτλ. Ibid. X, 34 tertius Γεωργικῶν liber laudatur. Cf. ib. IX, 17. X, 54. 62. 84. XII, 17. 32. XIII, 4. 7. 10. XIV, 17. XV, 6. 10. XVII, 13. 14. XVIII, 21. XX, 6. Ὀφαρτυτικά laudant Athenæus IX, p. 376, D; Pollux VI, 70.

PETELLIDES CNOSSIUS.

Hyginus Poet. astr. II, 4 : *Hermippus, qui de sideribus scripsit, ait Cererem cum Iasione, Thusci filio, concubuisse; quam ob rem fulmine percussum complures cum Homero dixerunt. Ex his, ut Petellides Gnosius historiarum scriptor demonstrat, nascuntur filii duo, Philomelus et Plutus; quos negant inter se convenisse. Nam Plutum, qui ditior fuerit, nihil fratri suo de bonis concessisse. Philomelum autem necessario adductum, quodcunque habuerit, ex eo boves duos emisse, et ipsum primum plaustrum fabricatum esse. Itaque arando et colendo agros, ex eo se aluisse : cujus matrem inventum miratam, et arantem eum inter sidera constituisse, et Bootem nominasse. Ex hoc autem Pareanta demonstrat natum, qui de suo nomine Parios* (l. *Parianos*) *et oppidum Paron* (l. *Parium*) *appellavit.*

Cum Iasione Thusci filio] « Veneta *cum Iasone Lætus cum filio.* Vlitt. 3 et A *cum Iasone Lætis filio.* Ex Morellianis alter *Iasone Oetæ filio*, alter *Iasone Tetis filio.* Micyllus aliique dederunt *cum Iasone Electræ et Corythi filio*, quæ emendatoris manum fatentur. Scripti libri videntur velle *cum Iasone Jovis filio.* » MunckER. Ex allata hac lectionis varietate erueris : *Iasione Ilithyii filio*, collato Hygino fab. 270 : *Iason Ilithii* (sic) *filius, quem Ceres dicitur amasse.* At offendit pater iste *Ilithyius.* Quare Corythum ex Italicis fabb. ei substituere l. l. voluerunt editores. Ap. sch. Theocrit. III, 50 Iasion est Minois et Phroniæ nymphæ filius. Similiter Noster Cretensem fabulam pro vulgari illa, ex qua Juppiter et Electra sunt Iasionis parentes, attulerit. Jam quum in Creta ins. ex Ida Jovis monte descendat Ληθαῖος fluvius et cum *Electra* fluvio misceat se (v. mappam Kiepertianam. Aliis Lethæus fluvius is est, quem Kiepert. Electram esse censet. V. Forbiger. III, p. 1034) : Cnossius auctor Iasionis parentem dixerit *Lethæum;* idque nomen utroque Hygini loco reponi velim. — *Pareanta*] Cf. Stephan. Byz. : Πάριον, πόλις ἐν Ἑλλησπόντῳ κληθεῖσα ἀπὸ Παρίου τοῦ Ἰασίωνος.

PHÆSTUS.

ΛΑΚΕΔΑΙΜΟΝΙΑΚΑ.

Schol. Pind. Pyth. IV, 28 : Ἄμμωνα Λίβυες τὸν Δία προσαγορεύουσι καὶ οὕτω τιμῶσι, καὶ ἔστιν αὐτοῦ μαντεῖον ἐν Λιβύῃ· καὶ γὰρ καὶ Φαῖστος ἐν τοῖς Λακεδαιμονικοῖς ἐπιβάλλων φησί·

Ζεῦ Λιβύης Ἄμμων κερατηφόρε κέκλυθι μάντι

Idem ib. IX, 89 : Δοκεῖ ὡς Ζεὺς ἐν Λιβύῃ Ἄμμων τιμᾶσθαι· ὡς Φαῖστος ὁ τὰ Λακεδαιμονιακὰ συγγράψας·

Ζεῦ Λιβύης Ἄμμων κερατηφόρε κέκλυθι μάντι.

« Olim h. l. Μακεδονικὰ et Φῆστος, nomen haud græcum. Quapropter haud veritus sum corrigere ex schol. ad IV, 28. Notus est Phæstus Heraclida, a quo urbs Cretæ nomen traxisse fertur. Neque dubito IV, 28 rectius legi Λακεδ., quod Spartani antiquitus Ammonii oraculum adibant, cujus rei exemplum Phæstus h. l. præbet. V. Pau-

bellum quum gereretur, eo loco Amphiaraus una cum curru terra haustus est, ubi Harma nunc urbs est. Sic Trisimachus (?) libro tertio De urbium originibus.

DE REBUS LACEDÆMONIIS.

Ammonem Libyes Jovem cognominant eoque nomine colunt, ejusque oraculum habent. Phæstus quoque in libris De Lacedæmone hujus versus mentionem facit :

Juppiter Libyæ Ammon, audi, vates cornute.

san. IV, 18, 2. Bœckh. De OEcon. Athen. II, p. 258. » Bœckh.

PHANOCRITUS.

Athenæus VII, p. 276, F : Οἷος (sc. φιλόσυκος) ἦν Πλάτων ὁ φιλόσοφος, ὡς ἱστορεῖ Φανόκριτος ἐν τῷ Περὶ Εὐδόξου· ἱστορεῖ δ' ὅτι καὶ Ἀρκεσίλας φιλόβοτρυς ἦν.

PHANODICUS.

Phanodicum fortasse non multum juniorem Aristotele fuisse conjecit Bœckhius in C. Inscr. I, 19 (cf. not. ad fr. 5).

ΔΗΛΙΑΚΑ.

1.

Schol. ad Apollon. Rhod. I, 211 : Ζήτης καὶ Καλαΐς τε] Τούτους ἐκ διαφόρων τόπων συμπλεῦσαι τοῖς Ἀργοναύταις φασίν. Οἱ μὲν γὰρ ἐκ Θράκης, ὡς Ἀπολλώνιος, Ἡρόδωρος δὲ ἐκ Δαυλίδος· Δωρις δὲ ἐξ Ὑπερβορέων. Καταλέγει δὲ τούτους καὶ Ἀντίμαχος. Φανόδικος δὲ ἐν α' Δηλιακῶν ἐξ Ὑπερβορέων φησὶν αὐτοὺς ἐλθεῖν ἐπὶ τὸν πλοῦν. Fort. turbatum aliquid.

2.

Idem I, 419 : Περὶ τῆς Ὀρτυγίας Φανόδικος ἐν τοῖς Δηλιακοῖς ἱστόρηκεν. Καὶ Νίκανδρος ἐν τρίτῃ Αἰτωλικῶν, ἐκ τῆς ἐν Αἰτωλίᾳ Ὀρτυγίας φησὶ τὴν Δῆλον ὀνομασθῆναι, γράφων οὕτως (cf. Müller. *Dor.* I, 377)·

Οἱ δ' ἐξ Ὀρτυγίης Τιτηνίδος ὁρμηθέντες.

3.

Servius ad Virgil. Æn. VI, 14 : *Phanodicus* (*Phanoticos* cod.) *Deliacón* * *Dædalum propter supra dictas causas fugientem navem conscendisse, et quum imminerent qui eum sequebantur, intendisse pallium ad adjuvandum ventos et sic evasisse. Illos vero qui insequebantur reversos nuntiasse pinnis illum evasisse. Menecrates* (v. fragm. Menecratis tom. II, p. 344) etc.

Nomen Phanodici reponendum videtur apud Harpocrat. v. Ἑκάτης νῆσος, ubi libri exhibent : Φανόδημος ἐν α' Δηλιακῶν. Vide fragm. 2 Semi Delii.

4.

Diog. L. I, 31, de tripode VII sapientium : Φανόδικος δὲ περὶ τὴν Ἀθηναίων θάλασσαν εὑρεθῆναι, καὶ ἀνενεχθέντα εἰς ἄστυ, γενομένης ἐκκλησίας, Βίαντι πεμφθῆναι· διὰ τί δὲ, ἐν τῷ περὶ Βίαντος λέξομεν.

5.

Idem I, 82, de Biante : Φανόδικος δὲ κόρας αἰχμαλώτους λυτρωσάμενον Μεσσηνίας θρέψαι τε ὡς θυγατέρας καὶ προῖκας ἐπιδοῦναι καὶ εἰς τὴν Μεσσήνην ἀποστεῖλαι τοῖς πατράσιν αὐτῶν. Χρόνῳ δὲ ἐν ταῖς Ἀθήναις, ὡς προείρηται, τοῦ τρίποδος εὑρεθέντος ὑπὸ τῶν ἁλιέων, τοῦ χαλκοῦ, ἐπιγραφὴν ἔχοντος « τῷ σοφῷ, » Σάτυρος μέν φησι παρελθεῖν τὰς κόρας — οἱ δὲ τὸν πατέρα αὐτῶν, ὡς καὶ Φανόδικος — εἰς τὴν ἐκκλησίαν, καὶ εἰπεῖν τὸν Βίαντα σοφὸν, διηγησαμένας τὰ καθ' ἑαυτάς. Καὶ ἀπεσταλῆ ὁ τρίπους· καὶ ὁ Βίας ἰδὼν ἔφη τὸν Ἀπόλλωνα σοφὸν εἶναι, οὐδὲ προσήκατο. Οἱ δὲ λέγουσιν ἐν Θήβαις τῷ Ἡρακλεῖ αὐτὸν ἀναθεῖναι, ἐπεὶ ἀπόγονος ἦν Θηβαίων ἀποικίαν εἰς Πριήνην στειλάντων, ὥσπερ καὶ Φανόδικός φησι.

Hæc de tripode Sapientium quamvis etiam in Deli periegesi locum habere poterant, nescio tamen an recte Bœckhius in Corp. Inscr. I, p. 19 peculiarem De tripode vel De septem sapientibus librum a Phanodico compositum esse statuat. Idem Bœckhius l. l. nihil adeo obstare censet, quin ad Nostrum pertineat inscriptio marmoris Sigeensis, quæ ita habet :

DE EUDOXO.

Ficus amabat Plato philosophus, ut Phanocritus in libro De Eudoxo ait. Idem narrat Arcesilaum uvas amasse.

DELIACA.

1.

Phanodicus Deliacorum libro primo Calaim et Zeten ex Hyperboreorum regione ad Argonautarum expeditionem venisse ait.

2.

De Ortygia Phanodicus in Deliacis exposuit. Nicander quoque tertio Ætolicorum ait de Ortygia Ætolica Delum olim sic nominatam esse, scribens ita :

Illi vero ex Ortygia Titanide profecti.

3.

Phanodicus tripodem circa mare Atticum repertum atque in urbem delatum scribit, advocataque concione ex decreto publico Bianti missum. Causam suo loco dicemus, quum de Biante dicendum erit.

5.

Phanodicus Biantem captivas puellas redemisse Messenias, et ut filias educasse, ac postea adjectis dotibus Messenen parentibus illas remisisse. Brevi post invento Athenis, ut diximus, a piscatoribus tripode æneo, cui erat inscriptum : *Sapienti*, Satyrus quidem puellas, alii vero, ex quibus Phanodicus est, illarum patrem in concionem venisse tradunt, Biantemque, expositis quæ in se egisset, appellasse sapientem, sicque tripodem ad eum missum : eo conspecto dixisse Biantem, Apollinem esse sapientem : neque illum admisisse. Alii Thebis Herculi sacrasse eum ferunt, quod illinc esset oriundus, Prieneque Thebanorum colonia, Phanodico id ipsum asserente.

Φανοδίκου εἰμὶ τοῦ Ἑρμοκράτους τοῦ Προκοννησίου· κἀγὼ κρατῆρα κἀπίστατον καὶ ἥθμὸν ἐς πρυτανεῖον ἔδωκα μνῆμα Σιγειεῦσι· ἐὰν δέ τι πάσχω, μελεδαίνειν με, ὦ Σιγειῆς. Καί μ' ἐπόεισεν Αἴσωπος καὶ ἀδελφοί. i. e. « Phanodici (simulacrum) sum Hermocratis Proconnesii filius. Et ego craterem et basin et colum in prytaneum dedi memoriæ causa Sigeensibus. Si quid vero patiar, curate me, o Sigeenses. Et fecit me Æsopus et fratres. »

PHARNUCHUS NISIBENUS.

Stephan. Byz.: Ἀντιόχεια... τρίτη Μεσοποταμίας, Μυγδονίας καλουμένη, ἥτις παρὰ τῶν ἐπιχωρίων Νασίβη καλεῖται· ὅθεν Ἀπολλοφάνης ὁ στωικὸς φιλόσοφος Νασιβηνὸς καὶ Φαρνοῦχος ὁ Περσικὰς ἱστορίας συγγεγραφώς. *Nasibis* pro *Nisibis* dixit Philo (tom. III, 571, 8). Ex hoc sua Stephanus.

(PHILALIUS CORINTHIUS.)

« Philalius (vel quodcunque ejus nomen est) Corinthius mythographus adducitur a Tzetze ad Lyc. 673 [Τὴν Κίρκην λέγει τὴν χοίρους ποιήσασαν, κατὰ τὸν μῦθον, τοὺς ἑταίρους τοῦ Ὀδυσσέως. Ἀλληγορικῶς δὲ καὶ Φιλάλιος (Φιλάληος. Φιλαλήθως codd. Vit.) ὁ Κορίνθιος καὶ ἡμεῖς καὶ ἕτεροι τὴν ἀλήθειαν ἐπιστάμεθα], cui fortasse etiam v. 177 pro Φικούλης [Ἐκεῖνοι μὲν γὰρ, sc. Palæphatus, Domninus, Heraclitus etc., ἡ ἀσύμφορα ἢ παντελῶς ὀλίγα ἠλληγορήκεισαν, ὡς καὶ Φικούλης ὁ Κορίνθιος] idem nomen restituendum est. » Voss. « Erant qui Φιλόλαος pro Φιλάλιος restitui vellent; ipse autem Vossius infra Φιλύλλιος corrigit, id quod propterea non ferendum, quia sec. Eudoc. p. 428 Philyllius non Corinthius fuit, sed Atheniensis. » Westermann. ad. Voss. p. 484. Fabularum ille interpres memoratur ap. Malalam p. 120, 5 ed. Bonn. ubi: Ὁ δὲ προγεγραμμένος σοφὸς Φειδάλιος (sic) ὁ Κορίνθιος ἐξέθετο τὴν ποιητικὴν ταύτην (de Circe) σύνταξιν ἑρμηνεύσας οὕτως. In antecedentibus (p. 117, 14) de Ulyxe et Polyphemo laudatur Φειδίας ὁ Κορίνθιος. Jam tu, quod libet, eligas. Adscribere istas fabularum interpretationes pessimi generis haud vacat.

PHILEMON.

Plinius H. N. IV, s. 27 : *Philemon Morimarusam* (sc. septemtrionalem Oceanum) *a Cimbris vocari, hoc est, mortuum mare, usque ad promontorium Rubeas: ultra deinde Cronium.*

Idem XXXVII, s. 11, § 1 : *Philemon* (dixit succinum) *fossile esse, et in Scythia erui duobus locis, candidum atque cerei coloris, quod vocaretur electrum: in alio loco fulvum, quod appellaretur subalternicum.* Et paucis interjectis : *Philemon ait flammam ab electro reddi.*

Quis fuerit Philemo ille non constat; fortasse cogitandum de Philemone Ptolemæi II præfecto, qui primus topazos gemmas ex Topazo insula in Ægyptum importavit, ut ex Juba narrat Plinius XXXVII, s. 32.

PHILETAS EPHESIUS.

Schol. Aristoph. Pac. 1071 : Βάκιδες δὲ τρεῖς, ὧν πρεσβύτατος ἐξ Ἐλεῶνος τῆς Βοιωτίας, ὁ δὲ δεύτερος Ἀττικὸς, τρίτος δὲ ὁ Ἀρκὰς ἐκ πόλεως Καφύης, ὃς καὶ Κύδας ἐκαλεῖτο καὶ Ἀλήτης, ὥς φησι Φιλητᾶς ὁ Ἐφέσιος. Exscripsit Suidas v. Βάκις.

Schol. Arist. Avv. 962 : Τρεῖς Βάκιδες, ὡς Φιλητᾶς ὁ Ἐφέσιός φησιν οὕτως· « Σίβυλλαι δὲ τρεῖς ἐγένοντο, ὧν ἡ μέν ἐστιν, ὡς διὰ τῆς ποιήσεώς φησιν (φασιν?), Ἀπόλλωνος ἀδελφή· δευτέρα δὲ ἡ Ἐρυθραία· τρίτη δὲ ἡ Σαρδιανή. Καὶ Βάκιδες δὲ ὁμοίως τρεῖς, ὁ μὲν ἐξ Ἐλεῶνος τῆς Βοιωτίας, ὁ δὲ Ἀθηναῖος, ὁ δὲ Ἀρκάς. » Θεόπομπος δὲ (fr. 81) κτλ. De Phileta Coo, Samio, medico, Sybarita, v. Bach. in Philetæ Coi reliqq. (Halis 1829).

PHILIPPUS THEANGELENSIS.

Philippus ὁ Θεαγγελεύς (fr. 1. 4) oriundus erat Theangelis (*), quæ Cariæ urbs est. Steph. Byz. :

(*) Creuzerus (*Hist. Kunst*, p. 388) non patriæ, sed muneris significationem inesse voci Θεαγγελεύς censebat, adeo ut Philippus fuisset *promulgator solennitatum* (Hesych. : Θεαγγελεῖς, οἱ τὰς πανηγύρεις ἐπαγγέλλοντες). — Codex Bodl. in Cramer. Anecd. IV, p. 195 exhibet hæc : Ὅσοι [συγ]γραφεῖς ἦγουν ἱστορικοί· Θουκυδίδης. Ἡρόδοτος. Ξενοφῶν. ἀγγελεύας ἀρχάγγελος (« leg. credo Φίλιππος ὁ Θεαγγελεύς. » *Cramer.*). Δομετιανὸς. Θεότιμος. Στέφανος. Μηνάς. Num recte Cramerus conjecerit, valde dubito. In

Bacides tres fuerunt, quorum antiquissimus ex Eleone Bœotiæ urbe, alter Atticus, tertius Arcas e Caphye, qui etiam Cydas et Aletes vocabatur, ut ait Philetas Ephesius.

Tres sunt Bacides, ut Philetas Ephesius ait hisce : « Sibyllæ tres fuerunt, quarum una, quam poetice dicunt Apollinis filiam, altera Erythræa, tertia Sardiana. Eodem modo etiam Bacides tres fuerunt, Bœotus ex Eleone, Atheniensis et Arcas. »

Θεάγγελα, πόλις Καρίας· ὁ πολίτης Θεαγγελεύς. Plinius V, sect. 29 : *Sex oppida contributa ei* (Cariæ) *sunt a Magno Alexandro, Theangela, Sibde, Medmasa, Euranium, Pedasum, Telmissum.* Caricum oppidi nomen fuisse videtur Σουάγελα, monente Dindorfio in Steph. Thes. v. Θεάγγελα ex Thirlwallo (in Museo philol. Cantabr. vol. I, p. 373 sqq., quem librum inspicere non licuit). Steph. Byz. : Σουάγελα, πόλις Καρίας, ἔνθα ὁ τάφος ἦν τοῦ Καρὸς, ὡς δηλοῖ καὶ τοὔνομα. Καλοῦσι γὰρ οἱ Κᾶρες σοῦαν τὸν τάφον, γέλαν δὲ τὸν βασιλέα. Ὁ πολίτης Σουαγελεύς. Cf. Strabo XIII, p. 611.

ΚΑΡΙΚΑ.

1.

Athenæus VI, p. 271, B : Φίλιππος ὁ Θεαγγελεὺς ἐν τῷ Περὶ Καρῶν καὶ Λελέγων συγγράμματι καταλέξας τοὺς Λακεδαιμονίων εἵλωτας καὶ τοὺς Θετταλικοὺς πενέστας, καὶ Κᾶρας φησὶ τοῖς Λέλεξιν ὡς οἰκέταις χρήσασθαι πάλαι τε καὶ νῦν.

2.

Strabo XIV, p. 662 : Οὐ γάρ ἐστιν (sc. τραχυτάτη ἡ γλῶττα τῶν Καρῶν)· ἀλλὰ καὶ πλεῖστα Ἑλληνικὰ ὀνόματα ἔχει καταμεμιγμένα, ὥς φησι Φίλιππος ὁ τὰ Καρικὰ γράψας.

3.

Schol. Eurip. Rhes. 505 ed. Cobet. : Κακῷ δὲ μερμέρῳ] Μήποτε πρὸς τὸ χεῖρον μετέστραπται ἀπὸ τοῦ Τερμέρου, ἵν' ᾖ παρὰ τὴν παροιμίαν· Τερμέρια κακά, ὑπὲρ ὧν Φίλιππος ἐν τῷ Περὶ Καρῶν συγγράμματί φησιν οὕτως· « Τέρμερον καὶ Λύκον Λέλεγας γενέσθαι θηριώδεις τὴν φύσιν· τοῦτον δὲ τὸν Τέρμερον πόλιν οἰκίσαι, ἣν δὴ ἀπ' αὐτοῦ Τέρμερον ὠνομάσθαι. Τούτους δέ φασι πρώτους λῃστεῦσαι, καὶ οὐ μόνον τὰ περὶ Καρίαν, ἀλλὰ καὶ σχεδίας ἐκ ῥιπῶν ποιήσαντας εἰς Κῶ ἐκπλεῖν. »

Cf. Photius s. v. : Τέρμερος γάρ τις καὶ Λύκος θηριώδεις καὶ λῃσταὶ ἐγένοντο· καὶ ὁ Τέρμερος πόλιν ἐν ἄκρᾳ τινὶ τῆς Μυνδίας κτίσας ἑαυτοῦ ἐπώνυμον, ἐντεῦθεν ἐλῃστευσεν ὁρμώμενος. Suidas : Τερμέρια κακά. Περὶ Καρίαν χωρίον· Τερμέριον καλεῖται, ᾧ ἐχρῶντο οἱ τύραννοι δεσμωτηρίῳ. Τὸ δὲ χωρίον ἔρυμνον τυγχάνον κεῖται μεταξὺ Μήλου (Μύνδου em. Holsten. ad Steph. B.) καὶ Ἁλικαρνασσοῦ. Τῶν δὲ ἀπὸ τούτου ληιζομένων ὑσαλώτων τυγχανόντων, λεχθῆναι τοῦτο. Plutarch. Thes. c. 11 : Τὸν Τέρμερον συρρήξας τὴν κεφαλὴν ἀπέκτεινεν. Ἀφ' οὗ δὴ τὸ Τερμέριον κακὸν ὀνομασθῆναι λέγουσι· παίων γάρ, ὡς ἔοικε, κεφαλῇ τοὺς ἐντυγχάνοντας ὁ Τέρμερος ἀπώλλυεν. Zenob. IV, 6.

4.

Plutarch. Alex. 46 : Χάρης ὁ εἰσαγγελεὺς καὶ Πτολεμαῖος καὶ Ἀντικλείδης καὶ Φίλων ὁ Θηβαῖος καὶ Φίλιππος ὁ Θεαγγελεὺς, πρὸς δὲ τούτοις Ἑκαταῖος ὁ Ἐρετριεὺς καὶ Φίλιππος ὁ Χαλκιδεὺς καὶ Δοῦρις ὁ Σάμιος πλάσμα φασὶ γεγονέναι τοῦτο (sc. quod Clitarchus, alii de Amazone ad Alexandrum profecta narrant). Cf. Onesicriti fr. 5. — Θεαγγελεὺς pro vulgata εἰσαγγελεὺς reposuerunt Johnsius p. 146 et Reinesius in Auct. var. lect. I, 25, Holstenius ad St. B. l. l. probante Sintenisio. Ceterum non est cur singulare opus de Alexandro a Philippo conscriptum esse putemus, quum Amazonum mentio in Caricis deesse vix potuerit.

Philippi Chalcidensis alias non reperio factam esse mentionem. Philippum quendam συγγραφέα interlocutorem habes ap. Plut. in Defectu oracul. p. 418, A. Is audivisse se ait Æmilianum rhetorem (qui sub Tiberio floruit), filium Epithersis grammatici, quem *civem suum* dicit p. 419, A. Epitherses Bithynus fuit ex Nicæa (v. St. Byz. v. Νικαία). Jam si forte Philippus ille idem est cum Nostro, suspiceris hunc fuisse Bithynum ex Chalcedone, atque Χαλκηδόνιος et Χαλκιδεὺς voces, uti alibi sic ap. Plutarchum esse confusas.

Philippus Amphipolites Rhodiacorum libros XIX, obscænos illos, item Coacorum libros II et Thasiacorum libros II scripsisse dicitur ap. Suidam v. Φίλιππος et ἀποσιωπῶσαι. Quæ argumenta fuerunt

altero Historicorum Canone ibid. p. 197 post Xenophontem recensentur : Φίλιππος (deb. Φίλιστος). Ἔφορος. Ἀναξιμένης. Καλλισθένης. Ἑλλήνικος (sic). Πολύβιος.

DE CARIBUS.

1.

Philippus Theangelensis in libro De Caribus et Lelegibus, postquam Lacedæmoniorum Helotas commemoravit et Thessalicos Penestas, Cares etiam Lelegibus ait ut servis et olim usos esse et etiam nunc uti.

2.

Non est asperrima Carum lingua, sed Græca nomina quam plurima admixta habet, ut ait Philippus qui Carica scripsit.

3.

De proverbio *Termeria mala* Philippus in scripto De Caribus ita loquitur : « Termerum et Lycum aiunt Leleges fuisse feroces indole. Termerum illum urbem condidisse eamque de suo nuncupasse nomine. Hos primos latrocinia exercuisse neque id solum prope Cariam, sed ratibus ex viminibus compactis etiam in Con insulam trajecisse. »

4.

Quæ de Amazone ad Alexandrum profecta feruntur, ea ficta esse contendunt Chares esaggeleus, Ptolemæus, Anticlides, Philo Thebanus, Philippus Theangelensis, et præter hos Hecatæus Eretriensis, Philippus Chalcidensis et Duris Samius.

erotica. Cf. Osann. (*Beitraege z. gr. u. roem. Litgesch.* p. 287. 293), quem laudat Westermann. ad Voss. p. 485, inspicere mihi non licuit. — *Philippus Megaricus* de Stilpone philosopho laudatur Diogeni L. II, 113 (locum exscripsimus in Vita Clitarchi).

PHILLIS DELIUS.

ΠΕΡΙ ΧΡΟΝΩΝ.

1.

Bekker. Anecd. Gr. p. 783, 6 : Πυθόδωρος ἐν τῷ Περὶ στοιχείων αφιλλαισ (scr. καὶ Φίλλις) ὁ Δήλιος ἐν τῷ Περὶ χρόνων πρὸ Κάδμου Δαναὸν μεταχομίσαι αὐτά (τὰ γράμματα) φασιν. Ἐπιμαρτυροῦσι τούτοις καὶ οἱ Μιλησιακοὶ συγγραφεῖς Ἀναξίμανδρος καὶ Διονύσιος καὶ Ἑκαταῖος, οὓς καὶ Ἀπολλόδωρος ἐν Νεῶν καταλόγῳ παρατίθεται. *Chronica* citari putaveris; quamquam etiam Περὶ χρόνων μουσικῶν liber fuisse potest.

ΠΕΡΙ ΜΟΥΣΙΚΗΣ.

E LIBRO SECUNDO.

2.

Athenæus XV, p. 636, B : Καὶ Φίλλις δ' ὁ Δήλιος ἐν δευτέρῳ Περὶ μουσικῆς διαφέρειν φησὶ πηκτίδα μαγάδιδος, λέγων οὕτως· « Φοίνικες, πηκτίδες, μαγάδιδες, σαμβύκαι, ἰαμβύκαι, τρίγωνα, κλεψίαμβοι, σκινδαψοί, ἐννεάχορδα. Ἐν οἷς γὰρ (φησὶ) τοὺς ἰάμβους ᾖδον, ἰαμβύκας ἐκάλουν· ἐν οἷς δὲ παρελογίζοντο τὰ ἐν τοῖς μέτροις, κλεψιάμβους. Μαγάδιδας δὲ τὰ διὰ πασῶν καὶ πρὸς ἴσα τὰ μέρη τῶν ᾀδόντων ἡρμοσμένα. Καὶ ἄλλα δ' ἦν παρὰ ταῦτα· καὶ γὰρ βάρβιτος ἦ βάρμος· καὶ ἄλλα πλείονα, τὰ μὲν ἔγχορδα, τὰ δὲ ἔνηχα, κατεσκεύαζον. »

Præterea in fragmento illo incerto quod Censorino attribui solet, de re musica laudantur *Pondos, Hyperides, Follis*, ubi Cauchius reponi vult *Hipponax* (*Hippoclides* Nonnesius probabilius), *Hyperides, Phyllis*. Cf. Mahne ad Aristox. p. 157.

3.

Athen. I, p. 21, F : Φίλλις ὁ Δήλιος μουσικὸς τοὺς ἀρχαίους φησὶ κιθαρῳδοὺς κινήσεις ἀπὸ μὲν τοῦ προσώπου μικρὰς φέρειν, ἀπὸ ποδῶν δὲ πλείους, ἐμβατηρίους καὶ χορευτικάς.

4.

Suidas : Σκόλιον, ἡ παροίνιος ᾠδή, nomen habet, ὡς Ἀριστόξενος (fr. 59) καὶ Φίλλις ὁ μουσικὸς, ὅτι ἐν τοῖς γάμοις παρὰ μίαν τράπεζαν πολλὰς κλίνας τιθέντες παρὰ μέρος ἑξῆς μυρρίνας ἔχοντες [ἢ δάφνας add. schol. Platon.] ᾖδον γνώμας καὶ ἐρωτικὰ σύντονα· ἡ δὲ περίοδος σκολιὰ ἐγίνετο διὰ τὴν θέσιν τῶν κλινῶν [ἐπὶ οἰκημάτων πολυγωνίων οὐσῶν schol. Plat.].

Φίλλις] Suidas Φύλλις. Ead. Photius, ubi Φίλης; et schol. Lucian. p. 16 ed. Jacobitz, ubi Φίλων; et Schol. Platon. Gorg. p. 103 Ruhnk., ubi Φύλλις. Ex Suida migrarunt in schol. Aldin. Aristoph. Rann. 1302 et Vesp. 1239 (v. ed. Dübner. p. 535). Cf. de re Fuhr. ad Dicæarch. p. 80 sq.

6.

ΠΕΡΙ ΑΥΛΗΤΩΝ.

Athenæus XV, p. 634, D : Magadin tibiarum genus esse neque Aristoxenus ait neque Pyrrander ἐν τῷ Περὶ αὐλητῶν, neque Φίλλις ὁ Δήλιος· ξυνέγραψε γὰρ καὶ οὗτος Περὶ αὐλητῶν καὶ Εὐφράνωρ.

PHILISTIDES.

1.

Plinius H. N. IV, s. 20 : *A rege Curetum Philistides* sc. Cretam appellatam esse ait.

2.

Servius ad Virg. Ecl. I, 66 : et rapidum Cretæ veniemus Oaxem] *Oaxem Philisthenes* (sic) *ait*

(CHRONICA.)

Pythodorus in libro De literarum elementis et Phillis Delius in Chronicis ante Cadmum literas a Danao in Græciam translatas esse aiunt. Suffragantur his etiam Milesii historici Anaximander et Dionysius et Hecatæus, quorum testimonia Apollodorus quoque in Navium catalogo apponit.

DE MUSICA.

2.

Atque etiam Phillis Delius secundo libro De musica differre dicit inter pectidem et magadidem, ubi ait : « Phœnices, pectides, magadides, sambucæ, iambucæ, triangula, clepsiambi, scindapsi, novem-chordia. Nam quibus, inquit, iambos canebant, iambucas vocant : quibus autem eosdem ita canebant, ut quasi furtim mutarent metra, clepsiambos. Magadidas vero, instrumenta concentum διὰ πασῶν edentia, et omnibus canentium partibus peræque concinentia. Erant vero præter hæc et alia, veluti barbitos aut barmus : et alia plura conficiebant, partim fidibus tensa, partim sonora. »

3.

Phillis Delius musicus veteres citharœdos ait vultum quidem parum movisse, pedibus vero multos peregisse motus, processionem militarem imitantes et saltatorios.

4.

Scolium carmen inter pocula cani solebat. Aristoxenus et Phillis musicus scolium inde appellatum tradunt, quod in nuptiis circa unam mensam pluribus lectis collocatis, myrtos vel lauros tenentes alter post alterum sententias et carmina amatoria ordine canerent. Circuitus autem erat obliquus, lectis sic collocatis.

Apollinis et Anthilenæ filium; hunc Oaxem in Creta oppidum condidisse, quod suo nomine nominavit, ut Varro ait. Pro *Anthilene* Dübnerus e cod. enotavit *Antantile*. Fuisse videtur *Anchiale*, quæ τῆς Οἰαξίδος γῆς nympha sec. Apollon. Rhod. I, 1132 (quem locum etiam Servius adducit l. l.) Idæos Dactylos peperit. Apud Apollodorum III, 3, 2 OEax est *Clymenes* et Nauplii filius. Xenion ap. Stephan. Byz. v. Ὄαξος matrem *Acacallidem* vocat.

3.

Plinius H. N. IV, s. 36 : *Ab eo latere quo Hispaniam spectat, passibus fere centum, altera insula est longa, III M. pass. lata, in qua prius oppidum Gadium fuit. Vocatur ab Ephoro* (fr. 40) *et Philistide Erythia, a Timæo et Sileno Aphrodisias, ab indigenis Junonis.*

ΣΥΓΓΕΝΙΚΑ.

Eustathius ad Il. α, 200, p. 84, 39 : Ἡ δὲ ἱστορία εἰς ταὐτὸν ἄγει τῇ νεάνιδι τὴν παλλάδα, οὕτω παρὰ τοῖς παλαιοῖς τὰς μείρακας ὀνομάζεσθαι λέγουσα· ὅθεν καὶ ἡ παλλακὶς παρωνόμασται, καὶ πάλλαντες δὲ παρὰ τοῖς ἀρχαίοις οἱ νέοι, ὡς φησι Φιλιστίδης ἐν Συγγενικοῖς· τὸ δὲ λέγειν οὕτω καλεῖσθαι αὐτὴν, ἐπειδὴ ἐν τῇ γιγαντομαχίᾳ Πάλλαντά τινα πεφόνευκε γίγαντα, ἢ ὅτι etc.

PHILISTUS NAUCRATITA.

Suidas : Φίλιστος Ναυκρατίτης [ἢ Συρακούσιος, Ἀρχωνίδου υἱός. Μαθητὴς δ' ἦν Εὐήνου τοῦ ἐλεγοποιοῦ, ὃς πρῶτος κατὰ τὴν ῥητορικὴν τέχνην ἱστορίαν ἔγραψεν. Συνέταξε δὲ τέχνην ῥητορικὴν,] Αἰγυπτιακὰ ἐν βιβλίοις ιϐ', [Σικελικὰ ἐν βιβλίοις ια',] Πρὸς τὸν Τριχάρανον λόγον περὶ Ναυκράτους, [Περὶ Διονυσίου βιβλία ς',] Περὶ τῆς Αἰγυπτίων θεολογίας γ', [Δημηγορίας καὶ ἄλλα τινά,] Περὶ Λιβύης καὶ Συρίας.

Confunduntur Philistus Syracusanus, Philistus rhetor, Philistus Naucratita. Vid. Prolegg. ad fragm. Philist. tom. I, p. XLV sq. Quæ a Naucratita aliena sunt vel esse videntur, uncis inclusi. — Pro Τριχάρανον Toupius conjecit scribendum esse Χάρωνα, ut scriptum intelligatur contra Charonem Naucratitam. Hoc si est, interpunctionem post Τριχάρανον, quam vulgata habet, tollendam esse puto. Quid quod ne tunc quidem necessaria esse videtur, ubi retinendum censueris Τριχάρανον. Vide Prolegg ad Theopomp. fr. tom. I, p. LXXIV, not. 9. Ceterum fragmenta hujus Philisti quæsivi frustra.

PHILOCRATES.

ΘΕΤΤΑΛΙΚΑ.

1.

E LIBRO SECUNDO.

Athenæus VI, p. 264, A : Φιλοκράτης δ' ἐν δευτέρῳ Θετταλικῶν, εἰ γνήσια τὰ συγγράμματα, καλεῖσθαί φησι τοὺς πενέστας καὶ Θετταλοικέτας. De re v. Müller. *Dor.* II, p. 67.

2.

Apollodor. III, 13, 8, 5 : Συνείπετο (sc. Ἀχιλλεῖ εἰς Τροίαν ἐρχομένῳ) δὲ καὶ Πάτροκλος ὁ Μενοιτίου καὶ Σθενέλης τῆς Ἀκάστου, ἢ Περιάπιδος τῆς Φέρητος, ἢ, καθάπερ φησὶ Φιλοκράτης, Πολυμήλης τῆς Πηλέως.

PHILOMNESTUS.

ΠΕΡΙ ΤΩΝ ΕΝ ΡΟΔΩ ΣΜΙΝΘΙΩΝ.

1.

Athenæus III, p. 74, F : Φιλόμνηστος δ' ἐν τῷ Περὶ τῶν ἐν Ῥόδῳ Σμινθίων φησίν· « Ἔπει καὶ ὁ συκοφάντης ἐντεῦθεν προσηγορεύθη, διὰ τὸ εἶναι τότε τὰ ἐπιζήμια καὶ τὰς εἰσφορὰς σῦκα καὶ οἶνον καὶ ἔλαιον, ἀφ' ὧν τὰ κοινὰ διῴκουν, καὶ τοὺς ταῦτα πράττοντας καὶ εἰσφαίνοντας ἐκάλουν, ὡς ἔοικε, συκοφάντας, αἱρούμενοι τοὺς ἀξιοπιστοτάτους τῶν πολιτῶν. »

2.

Idem X, p. 445, A : Ἀνθέας δὲ ὁ Λίνδιος, συγγενὴς δὲ εἶναι φάσκων Κλεοβούλου τοῦ σοφοῦ, ὡς φησι

THESSALICA.

1.

Philocrates secundo Thessalicorum (modo genuina sint) Penestas appellari etiam Thessalœcetas dicit.

2.

Achillem adversus Trojam proficiscentem comitabatur Patroclus Menœtii et Sthenelæ Acasto natæ, vel Periapidis Pherete natæ, vel, ut Philocrates ait, Polymelæ Peleo natæ, filius.

DE SMINTHIIS RHODIORUM.

1. Philomnestus, in libro De Rhodiorum solemnibus, quæ *Sminthia* vocant, ait : « Nam et *sycophanta* inde nominatus est, quod tunc et mulctarum et tributorum nomine fici exigebantur, et vinum et oleum, e quibus pro administratione reipublicæ sumptus faciebant : et, qui hæc exigebant et in fisco publico repræsentabant (εἰσφαίνοντας), hi, ut videtur, *sycophantæ* nominati sunt, e civibus spectatissimæ fidei delecti. »

2. Antheas Lindius, qui se cognatum jactabat esse Cleobuli

Φιλόδημος ἐν τῷ Περὶ τῶν ἐν Ῥόδῳ Σμινθίων, πρεσβύτερος καὶ εὐδαίμων ἄνθρωπος εὐφυής τε περὶ ποίησιν ὤν, πάντα τὸν βίον ἐδιονυσίαζεν, ἐσθῆτά τε Διονυσιακὴν φορῶν, καὶ πολλοὺς τρέφων συμβάκχους. Ἐξῆγέ τε κῶμον ἀεὶ μεθ' ἡμέραν καὶ νύκτωρ. Καὶ πρῶτος εὗρε τὴν διὰ τῶν συνθέτων ὀνομάτων ποίησιν, ᾗ Ἀσωπόδωρος ὁ Φλιάσιος ὕστερον ἐχρήσατο ἐν τοῖς καταλογάδην ἰάμβοις. Οὗτος δὲ καὶ κωμῳδίας ἐποίει, καὶ ἄλλα πολλὰ ἐν τούτῳ τῷ τρόπῳ τῶν ποιημάτων, ἃ ἐξῆρχε τοῖς μεθ' αὑτοῦ φαλλοφοροῦσι.

Φιλόδημος] verius nomen esse puto Φιλόμνηστος, quod in notius abierit. Vossius fortasse de Philodemo Gadarensi Epicureo (de quo v. Strabo XVI p. 759), Ciceronis æquali, qui τὴν τῶν φιλοσόφων σύνταξιν (Diog. L. X, 3 et 24), poemata, περὶ μουσικῆς, περὶ ῥητορικῆς, περὶ κακιῶν καὶ τῶν ἀντικειμένων ἀρετῶν, alia (v. Rosini præf. ad Vol. Herculan. I) scripsit, cogitandum esse suspicabatur. De Smintheis cf. Müller. *Dor.* I, p. 218.

PHILONIDES. PHILOGENES.

1.

Plinius H. N. V, s. 35, de Cypro ins. : *Vocatam ante Acamantida Philonides* (prodidit).

2.

Tzetzes ad Lyc. 1085 : Ὁ Λάμητος, ὥς φησι Φιλογένης, Ἰταλίας ποταμός. Cf. Steph. Byz. v. Λαμητῖνοι.

Philonidem Plinii et Philogenem Tzetzæ unum eundemque esse suspicor. Reliquos auctores, quibus Philonides nomen erat, non est cur h. l. recenseamus.

PHILTEAS.

Etym. M. p. 795, 12 : Παρὰ τὸ φιλῶ φιλτὸς ῥηματικὸν ὄνομα, οὗ παράγωγον Φιλτέας, ὡς πρῶτος Πρωτέας, ἄριστος Ἀριστέας. Φιλτέας δέ ἐστιν ὁ καλούμενος (ὁ Καλλαβαῖος cod. Leid.; ὁ Καλακταῖος conj. Valckenar ap. Lennep. Phalar. p. xxiii) ἱστορικὸς, ὁ τὰ Νάξια (l. Ναξιακὰ) συνθείς.

Corrupta illa Φιλτέας ὁ Καλλαβαῖος s. ὁ καλούμενος, in quibus vel patriæ vel patris mentio latet, in pejus emendavit Eustathius scribens Φιλητᾶς ἢ Καλλῖνος in Comment. ad Odyss. υ, 106, p. 1885, 51 : Τούτοις δὲ ὁ αὐτὸς (Ἡρακλείδης) ἐπάγει, ὅτι ἔνιοι τῶν Ἰώνων, οἷς ἀκολουθεῖ (φησὶ) καὶ ὁ τὰ Ναξιακὰ γράψας Φιλητᾶς ἢ Καλλῖνος, μόνον τὸ ἢ ἐν τοῖς τοιούτοις παρακειμένοις εἰς ε̄ καὶ ᾱ τέμνοντες, τὸ ἑπόμενον ν φυλάττουσι, πεποιέανται λέγοντες καὶ γεγενέανται, καθὰ καὶ τὸ ἐγένοντο, ἔγεντο. Similiter Eudocia p. 424 Philetam Coum præter ea quæ apud Suidam recensentur v. Φιλητᾶς, scripsisse ait καὶ τὰ καλούμενα Ναξιακά (v. Bach. Philetæ Reliq. p. 83 et 272). Cf. Meinek. Anal. Alex. p. 351; Westermann. in *Paulys Realenc.* v. *Philteas*. De ætate historici etsi non constat, antiquioribus tamen scriptoribus eum accensendum esse e dialecto ionica, qua usus est, conjeceris.

ΝΑΞΙΑΚΑ.

Tzetzes ad Lyc. 633 : Αἱ δὲ Γυμνήσιαι αὗται νῆσοι περὶ τὴν Τυρρηνίαν εἰσί. Μέμνηται δὲ αὐτῶν καὶ Ἀρτεμίδωρος. Τίμαιος δέ φησιν εἰς ταύτας τὰς νήσους ἐλθεῖν τινας τῶν Βοιωτῶν, ἃς Χοιράδας εἶπε (εἶπον ?). Φιλτέας δὲ ἐν τρίτῃ Ναξιακῶν Βαλεαρίδας φησὶν αὐτὰς ὕστερον ὀνομασθῆναι. Philetas quoque Cous in Ἕρμῃ carmine Balearidum meminit, ex quo duos versus affert Strabo III, p. 168 (v. Philetæ Rel. p. 34 ed. Bach.).

PISISTRATUS LIPARÆUS.

1.

Schol. Apoll. Rh. IV, 786 : Διὰ πλαγκτὰς περόωντας] Πλαγταὶ πέτραι ἐν τῷ πορθμῷ εἰσιν, ὡς Τίμαιος καὶ Πεισίστρατος ὁ Λιπαραῖος [φασίν]. Νῦν δὲ τὰς Κυανέας λέγει. Cf. Müller *Min.* p. 275.

Sapientis, ut ait Philomnestus in libro De Sminthiis in Rhodo insula, natu jam grandior, et fortunatus homo, et poetico ingenio præditus, per totam vitam Bacchanalia celebrabat, Bacchico cultu incedens, et multos alens sodales secum bacchantes : agmenque comessantium dies noctesque ducebat. Idem primus poesin illam, quæ fit apta verborum compositione, invenit; qua deinde Asopodorus Phliasius usus est in iambis prosaicis. Ille vero etiam comœdias composuit, et alia multa in eodem poeseos genere, quæ suis phallophoris præcinebat.

2.

Lametus, ut ait Philogenes, Italiæ fluvius.

RES NAXIORUM.

Gymnesiæ hæ insulæ ad Etruriam sitæ sunt. Meminit earum etiam Artemidorus. Timæus vero dicit Bœotos quosdam in has insulas venisse, quas Chœrades olim appellarunt. Philteas vero in tertio De rebus Naxiis postea eas Balleariadas denominatas esse.

1.

Planctæ petræ in freto (Siculo) sunt, ut Timæus et Pisistratus Liparæus dicunt; nunc vero Cyaneas Apollonius hoc nomine designat.

Pisistrato Liparæo aliunde non noto subjungere liceat alium Liparæum æque ignotum, *Pyrrhonem*.

2.

Plutarch. Qu. Rom. c. 79, p. 283, A : « Διὰ τί τοῦ θριαμβεύσαντος, εἶτα ἀποθανόντος καὶ καέντος, ἐξὴν ὀστέον λαβόντας εἰς τὴν πόλιν εἰσφέρειν καὶ κατατίθεσθαι, ὡς Πύρρων ὁ Λιπαραῖος ἱστόρηκεν; » Ἢ τιμῆς ἕνεκα τοῦ τεθνηκότος; κτλ.

POLYANTHUS CYRENÆUS.

ΠΕΡΙ ΤΗΣ ΤΩΝ ΑΣΚΛΗΠΙΑΔΩΝ ΓΕΝΕΣΕΩΣ.

Sextus Emp. Adv. math. I, 12, p. 271 ed. Fabric. : Πολύανθος δὲ ὁ Κυρηναῖος ἐν τῷ Περὶ τῆς τῶν Ἀσκληπιαδῶν γενέσεως (sc. Ἀσκληπιὸν κεκεραυνῶσθαι λέγει), ὅτι τὰς Προίτου θυγατέρας κατὰ χόλον Ἥρας ἐμμανεῖς γενομένας ἰάσατο.

Schol. Eur. Alc. 1 exhibet eadem, omisso libri titulo. Pro Πολύανθος ibi legitur Πολύαρχος. Cf. Phylarch. fr. 17.

POLYCHARMUS (NAUCRATITA).

ΛΥΚΙΑΚΑ.

1.

E LIBRO SECUNDO.

Athenæus VIII, p. 333, D : Οὐ κατασωπήσομαι δὲ οὐδὲ τοὺς ἐν Λυκίᾳ ἰχθυομάντεις ἄνδρας, περὶ ὧν ἱστορεῖ Πολύχαρμος ἐν δευτέρῳ Λυκιακῶν, γράφων οὕτως· « Ὅταν γὰρ διέλθωσι πρὸς τὴν θάλασσαν, οὗ τὸ ἄλσος ἐστὶ πρὸς τῷ αἰγιαλῷ τοῦ Ἀπόλλωνος, ἐν ᾧ ἐστιν ἡ δίνα ἐπὶ τῆς ἀμάθου, παραγίνονται ἔχοντες οἱ μαντευόμενοι ὀβελίσκους δύο ξυλίνους, ἔχοντας ἐφ' ἑκατέρῳ σάρκας ὀπτὰς ἀριθμῷ δέκα. Καὶ ὁ μὲν ἱερεὺς κάθηται πρὸς τῷ ἄλσει σιωπῇ, ὁ δὲ μαντευόμενος ἐμβάλλει τοὺς ὀβελίσκους εἰς τὴν δίναν, καὶ ἀποθεωρεῖ τὸ γινόμενον. Μετὰ δὲ τὴν ἐμβολὴν τῶν ὀβελίσκων πληροῦται θαλάσσης ἡ δίνα, καὶ παραγίνεται ἰχθύων πλῆθος τοσοῦτον καὶ τοιοῦτον, ὥστ' ἐκπλήττεσθαι τὸ ὁρατὸν τοῦ πράγματος, τῷ δὲ μεγέθει, ὥστε καὶ εὐλαβηθῆναι. Ὅταν δὲ ἀπαγγείλῃ τὰ εἴδη τῶν ἰχθύων ὁ προφήτης, οὕτως τὸν χρησμὸν λαμβάνει παρὰ τοῦ ἱερέως ὁ μαντευόμενος περὶ ὧν ηὔξατο. Φαίνονται δὲ ὀρφοὶ, γλαῦκοι, ἐνίοτε δὲ φάλαιναι ἢ πρίστεις, πολλοὶ δὲ καὶ ἀνόρατοι ἰχθῦς, καὶ ξένοι τῇ ὄψει. » Sequitur de eadem re locus Artemidori.

2.

Stephan. Byz. : Σοῦρα, μαντεῖον Λυκίας, περὶ οὗ Πολύχαρμός φησιν ἐν Λυκιακοῖς, ὅπου νῦν φρέαρ θαλάσσης, τόπος Σούριος καλούμενος. Τὸ ἐθνικὸν Σουρηνός.

3.

Idem : Ἴλαρις, πόλις Λυκίας, ὡς Πολύχαρμος ἐν Λυκιακοῖς. Τὸ ἐθνικὸν Ἰλαρεύς.

4.

Idem : Φελλὸς, πόλις Παμφυλίας. Ἑκαταῖος. Ἀλέξανδρος ὁ Πολυΐστωρ ἐν τῷ Περὶ Λυκίας Φελλὸν καὶ Ἀντίφελλον Λυκίας εἶναι λέγει. Ὁ πολίτης Φελλίτης καὶ Ἀντιφελλίτης, ὡς Ἀλέξανδρος ἐν τῇ εἰρημένῃ καὶ Πολύχαρμος.

2.

Cur ejus qui triumphum egisset, ac deinde mortuus crematusque esset, licebat os sumptum in urbem inferre ac deponere? Hoc enim Pyrrho Liparæus tradidit. An hoc fit in mortui honorem? etc.

DE ASCLEPIADARUM GENERATIONE.

Polyanthus (sive Polyarchus) in libro De Asclepiadarum generatione Æsculapium propterea dicit fulmine ictum esse, quod Prœti filias, quibus Junonis ira insaniam injecerat, sanitati restituit.

DE REBUS LYCIÆ.

1.

Nec silentio præteribo illos in Lycia homines, qui per pisces vaticinantur, de quibus Polycharmus narrat secundo libro Rerum Lyciarum, ita scribens : « Postquam igitur ad mare pervenerunt, ubi in litore lucus est Apollinis, in quo est vorticosus in arena gurges, accedunt oraculum consulturi, duo lignea verua manu tenentes, et in eorum utroque assas carnes numero decem. Et sacerdos quidem sedet silentio ad lucum ; is autem qui oraculum petit, verua in gurgitem injicit, et quid eveniat exspectat. Injectis verubus repletur gurges mari, adestque piscium multitudo tanta talisque, ut admiratione stupefaciat adspectus et magnitudine piscium metus etiam incutiatur. Inde postquam renuntiavit vates, quænam sint piscium species, sic demum a sacerdote responsum super his quæ scire cupit, accipit is qui oraculum consultum venit. Apparent autem orphi, glauci, nonnunquam etiam balænæ aut pristes multi ; vero etiam pisces inusitata prorsus et insolita forma. »

2.

Sura, oraculum Lyciæ, de quo Polycharmus in Lyciacis exponit, ubi nunc puteus maris, locus Surius dictus. Gentile, Surenus.

3.

Ilaris, urbs Lyciæ, ut Polycharmus in Rebus Lyciis ait. Civis, Ilarensis.

4.

Phellus, urbs Pamphyliæ. Hecatæus. Alexander Polyhistor in libro De Lycia, Phellum et Antiphellum Lyciæ adscribit. Civis, Phellites et Antiphellites, ut Alexander ait in libro laudato et Polycharmus.

ΠΕΡΙ ΑΦΡΟΔΙΤΗΣ.

5.

Athenæus XV, p. 675, F : Περὶ δὲ τοῦ Ναυκρατίτου στεφάνου, τίς ἐστι τὴν ἄνθην, πολλὰ ἀναζητήσας καὶ πολλῶν πυθόμενος, ὡς οὐδὲν ἐμάνθανον, ἐνέτυχον ὀψέ ποτε Πολυχάρμου Ναυκρατίτου ἐπιγραφομένῳ βιβλίῳ Περὶ Ἀφροδίτης, ἐν ᾧ ταυτὶ γέγραπται· « Κατὰ δὲ τὴν τρίτην πρὸς ταῖς εἴκοσιν Ὀλυμπιάδα ὁ Ἡρόστρατος, πολίτης ἡμέτερος, ἐμπορίᾳ χρώμενος καὶ χώραν πολλὴν περιπλέων, προσσχών ποτε καὶ Πάφῳ τῆς Κύπρου, ἀγαλμάτιον Ἀφροδίτης σπιθαμιαῖον, ἀρχαῖον τῇ τέχνῃ, ὠνησάμενος, ἦει φέρων εἰς τὴν Ναύκρατιν. Καὶ αὐτῷ πλησίον φερομένῳ τῆς Αἰγύπτου, ἐπεὶ χειμὼν αἰφνίδιον ἐπέπεσε καὶ συνιδεῖν οὐκ ἦν ὅπου γῆς ἦσαν, κατέφυγον ἅπαντες ἐπὶ τὸ τῆς Ἀφροδίτης ἄγαλμα, σώζειν αὐτοὺς αὐτὴν δεόμενοι. Ἡ δὲ θεὸς (προσφιλὴς γὰρ τοῖς Ναυκρατίταις ἦν) αἰφνίδιον ἐποίησε πάντα τὰ παρακείμενα αὐτῇ μυρρίνας χλωρᾶς πλήρη, ὁμοῦ τε ἡδίστης ἐπλήρωσε τὴν ναῦν ἥδη ἀπειρηκόσι τοῖς ἐμπλέουσι τὴν σωτηρίαν διὰ τὴν πολλὴν ναυτίαν. Γενομένου δὲ ἐμέτου πολλοῦ καὶ ἡλίου ἐκλάμψαντος, κατιδόντες τοὺς ὅρους ἦκον εἰς τὴν Ναύκρατιν. Καὶ ὁ Ἡρόστρατος, ἐξορμήσας τῆς νεὼς μετὰ τοῦ ἀγάλματος, ἔχων καὶ τὰς αἰφνίδιον αὐτῷ ἀναφανείσας χλωρὰς μυρρίνας, ἀνέθηκεν ἐν τῷ τῆς Ἀφροδίτης ἱερῷ, θύσας τε τῇ θεῷ καὶ ἀναθεὶς τῇ Ἀφροδίτῃ ἄγαλμα, καλέσας τε καὶ ἐφ' ἑστίασιν ἐν αὐτῷ τῷ ἱερῷ τοὺς προσήκοντας καὶ τοὺς οἰκειοτάτους, ἔδωκεν ἑκάστῳ καὶ στέφανον ἐκ τῆς μυρρίνης, ὃν καὶ τότε ἐκάλεσε Ναυκρατίτην. » Ὁ μὲν οὖν Πολύχαρμος ταῦτα.

Num Naucratita hic idem sit cum Lyciacôn auctore, necne, in medio relinquendum.

POLYCRATES.

ΛΑΚΩΝΙΚΑ.

Athenæus IV, p. 139, D : Πολυκράτης ἐν τοῖς Λακωνικοῖς ἱστορεῖ, ὅτι τὴν μὲν τῶν Ὑακινθίων θυσίαν οἱ Λάκωνες ἐπὶ τρεῖς ἡμέρας συντελοῦσι, καὶ διὰ τὸ πένθος τὸ γενόμενον περὶ τὸν Ὑάκινθον οὔτε στεφανοῦνται ἐπὶ τοῖς δείπνοις οὔτε ἄρτον εἰσφέρουσιν, ἀλλὰ πέμματα καὶ τὰ τούτοις ἀκόλουθα διδόασι, καὶ τὸν εἰς τὸν θεὸν παιᾶνα οὐκ ἄδουσιν, οὔτ' ἄλλο τι τοιοῦτον εἰσάγουσιν οὐδέν, καθάπερ ἐν ταῖς ἄλλαις θυσίαις ποιοῦσιν· ἀλλὰ μετ' εὐταξίας πολλῆς δειπνήσαντες ἀπέρχονται. Τῇ δὲ μέσῃ τῶν τριῶν ἡμερῶν γίνεται θέα ποικίλη καὶ πανήγυρις ἀξιόλογος καὶ μεγάλη. Παῖδές τε γὰρ κιθαρίζουσιν ἐν χιτῶσιν ἀνεζωσμένοι καὶ πρὸς αὐλὸν ᾄδοντες πάσας ἅμα τῷ πλήκτρῳ τὰς χορδὰς ἐπιτρέχοντες ἐν ῥυθμῷ μὲν ἀναπαίστῳ, μετ' ὀξέος δὲ τόνου, τὸν θεὸν ᾄδουσιν· ἄλλοι δ' ἐφ' ἵππων κεκοσμημένοι τὸ θέατρον διεξέρχονται, χοροί τε νεανίσκων παμπληθεῖς εἰσέρχονται καὶ τῶν ἐπιχωρίων τινὰ ποιημάτων ᾄδουσιν, ὀρχησταί τε ἐν τούτοις ἀναμεμιγμένοι τὴν κίνησιν ἀρχαϊκὴν ὑπὸ τὸν αὐλὸν καὶ τὴν ᾠδὴν ποιοῦνται. Τῶν δὲ παρθένων αἱ μὲν ἐπὶ κανάθρων, καμαρωτῶν ξυλίνων ἁρμάτων, φέρονται πολυτελῶς κατεσκευασμένων, αἱ δ' ἐφ' ἁμίλλαις (ἐξ ἁμίλλης ἐφ'? Preller. ad Pole-

---

5.

DE VENERE.

De *Naucratita* vero *corona*, qualis sit quod ad genus florum spectat, postquam multa perquisivi, et percunctatus sum e multis, quum nihil didicissem, sero tandem incidi in Polycharmi Naucratitæ librum, De Venere inscriptum, in quo hæc ad verbum scripta leguntur : « Olympiade vigesima tertia Herostratus, civis nostras, peregre profectus, multis terris circumnavigatis, nave ad Paphum Cypri appulsa, emptam ibi imagunculam Veneris magnitudine spithamæ, vetusti operis, secum Naucratim reportaturus erat. In reditu quum prope Ægyptum navis versaretur, subito ingruente tempestate et terræ aspectum adimente, ut ubi locorum essent nescirent, confugerunt omnes ad Veneris imagunculam, salutem sibi ab illa precantes. Et dea (benevola quippe erat in Naucratitas) subito omne circumcirca spatium viridi myrto replevit, et per totam navem suavissimum odorem sparsit, quum salutem jam desperassent vectores ob multam nauseam. Sed multo secuto vomitu, quum sol eis rediret, conspectis suis finibus Naucratim pervenerunt. Et Herostratus e navi prosiliens cum imagine et cum viridibus myrtis, quæ subito exstiterant, deæ omnia consecravit. Itaque peractis sacris, et imagine Veneri dedicata, convocatisque ad epulum in ipso templo propinquis et familiaribus, coronam cuique ex myrto dedit, eamque coronam *Naucratitam* tunc appellavit. » Hæc igitur tradit Polycharmus.

LACONICA.

Polycrates in Laconicis narrat, Hyacinthiorum sacrum Lacedæmonios per tres continuos dies celebrare; et ob luctum quo interemptum Hyacinthum deflent, nec coronari in cœnis nec panem apponere, sed (nec?) placentas et quæ sunt ejus generis dare, neque pæanem in deum canere solent, neque simile quidquam introducunt, sicuti in aliis solent sacrificiis, sed magna cum modestia cœnantes discedunt. Medio autem trium dierum varium spectaculum celebratur, et solemnitas est egregia atque magna. Pueri siquidem citharam in sagulis succincti pulsant, ad tibiamque canentes et plectro omnes simul chordas percurrentes, rhythmo anapæsto acutoque vocis sono deum canunt : alii vero equis insidentes ornati per theatrum transvehuntur : et frequentes juvenum ingrediuntur chori, patria quædam carmina canentes; et saltatores his immixti priscos motus ad tibiam et ad canentium vocem peragunt. Virginum autem aliæ canathris, fornicatis ligneis carpentis, vehuntur magnifice instructis; aliæ, veluti certamina circensia agen-

mon. p. 135) ἁρμάτων ἐζευγμένων πομπεύουσιν, ἅπασα δ' ἐν κινήσει καὶ χαρᾷ τῆς θεωρίας ἡ πόλις καθέστηκεν. Ἱερεῖά τε παμπληθῆ θύουσι τὴν ἡμέραν ταύτην καὶ δειπνίζουσιν οἱ πολῖται πάντας τοὺς γνωρίμους καὶ τοὺς δούλους τοὺς ἰδίους· οὐδεὶς δ' ἀπολείπει τὴν θυσίαν, ἀλλὰ κενοῦσθαι συμβαίνει τὴν πόλιν πρὸς τὴν θέαν.

Hæc Athenæus ex Didymo contra Polemonem disputante. De re cf. Müller. *Dor.* II, p. 282.

Distinguendus, puto, a nostro Polycrates de quo Josephus C. Apion. I, 24 : Καὶ γὰρ ἐθνῶν τινες καὶ τῶν ἐνδοξοτάτων πόλεων ῥυπαίνειν τὴν εὐγένειαν καὶ τὰς πολιτείας ἐπεχείρησαν λοιδορεῖν, Θεόπομπος μὲν τὴν Ἀθηναίων, τὴν δὲ Λακεδαιμονίων Πολυκράτης, ὁ δὲ τὸν Τριπολιτικὸν γράψας... καὶ τὴν Θηβαίων πόλιν διέβαλε. Hic procul dubio est Polycrates Atheniensis rhetor, Isocratis æqualis et adversarius, de quo adi Westermannum in *Gesch. d. gr. Bereds.* 50, 22. 68, 25.

POLYGNOSTUS sive POLYGNOTUS, operis De Cyzico auctor, laudatur apud Schol. Apoll. Rhod. I, 995. Vide Deiochi fr. 5, t. II, p. 18.

POLYZELUS RHODIUS.

De Polyzelo Rhodio antiquæ comœdiæ poeta v. Meinek. Hist. crit. Com. p. 262. Distinguendus ab eo est Rhodiacorum scriptor. De Polyzelo Messenio diximus tom. II, p. 12. Polyzelum nescio quem ἐν τῷ Περὶ εἱμαρμένης laudat Alexander Aphrodis. in Aristot. De an. p. 162 b. Fortasse intelligendus Polyzelus Cyrenæus ὁ ἀγέλαστος, de quo Ptolem. Hephæst. lib. III, p. 187 ed. West.

ΠΕΡΙ ΡΟΔΟΥ.

1.

Hygin. Poet. Astron. II, 14 : *Ophiuchus. Polyzelus autem Rhodius hunc Phorbanta nomine demonstrat, qui Rhodiis auxilio maximo fuisse demonstratur. Nam quum eorum insulam serpentum multitudine occupatam cives Ophiusam appellassent, et in ea multitudine ferarum draco fuisset ingenti magnitudine, qui plurimos eorum interfecisset, et patria denique deserta carere coegisset, dicitur Phorbas, Triopæ filius ex Hiscylla Myrmidonis filia natus, eo tempestate delatus, omnes feras et eum draconem interfecisse, qui quum maxime Apollini dilectus esset, locatus inter sidera dicitur, ut interficiens draconem laudis et memoriæ causa videretur. Itaque Rhodii quotiescunque a litore longius producunt classes, prius sacrificant Phorbantis adventui, talis ut illis eventus inopinatæ virtutis accidat, qualis inscium Phorbanta futuræ laudis ad sidera gloriæ pertulit casus.*

Hiscilla] alii libri *Hiocla*, *Hyocla*, Hiscela, *Hischela*. *Ischylla* probabiliter scribendum esse censet Schneidewinus ad Heraclid. 104, laudato nomine Ἴσχυλλος, quod occurrit in Inscript. (Keil. Anall. p. 170). Ap. Diodor. V, 58 Phorbas Lapithæ et Orsinomes f., jussu Apollinis a Rhodiis ex Thessalia arcessitur. Cf. Müller. *Min.* p. 195. Plura dabit Hefft er. in libro De Rhodo.

2.

Athenæus VIII, p. 360 sq. : De Phalantho et Iphiclo narratio, quam v. in fragmentis. Ergiæ Rhodii.

3.

Plutarch. Solon. c. 15, 9 : Πρᾶγμα δ' αὐτῷ συμπεσεῖν λέγεται πάντων ἀνιαρότατον ἀπὸ τῆς σεισαχθείας. Ὡς γὰρ ὥρμησεν ἀνιέναι τὰ χρέα καὶ λόγους ἁρμόττοντας ἐζήτει καὶ πρέπουσαν ἀρχήν, ἐκοινώσατο τῶν φίλων οἷς μάλιστα πιστεύων καὶ χρώμενος ἐτύγχανε, τοῖς περὶ Κόνωνα καὶ Κλεινίαν καὶ Ἱππόνικον· ὅτι γῆν μὲν οὐ μέλλει κινεῖν, χρεῶν δὲ ποιεῖν ἀποκοπὰς ἔγνωκεν. Οἱ δὲ προλαβόντες εὐθὺς καὶ φθάσαντες ἐδανείσαντο συχνὸν ἀργύριον παρὰ τῶν πλουσίων καὶ μεγάλας συνεωνήσαντο χώρας· εἶτα τοῦ δόγματος ἐξενεχθέντος τὰ μὲν κτήματα καρπούμενοι, τὰ δὲ χρήματα τοῖς δανείσασιν οὐκ ἀποδιδόντες, εἰς αἰτίαν τὸν Σόλωνα μεγάλην καὶ διαβολὴν, ὥσπερ οὐ συναδικούμενον, ἀλλὰ συναδικοῦντα κατέστησαν. Ἀλλὰ τοῦτο μὲν εὐθὺς ἐλύθη τὸ

---

tes, junctis curribus pompam ducunt, universaque civitas in motu spectandique gaudio detinetur. Permulta fiunt hoc die sacrificia, atque amicis omnibus suisque servis convivium exhibent. Neque quisquam est qui sacrificiis non intersit, ita ut tota civitas vacua fiat, universis ad spectaculum effusis.

DE RHODO.

3.

Hoc in negotio traditum est accidisse Soloni rem longe omnium adversissimam. Quum enim statuisset æs alienum remittere sermonemque ei proposito aptum commodumque initium circumspiceret, amicis suis, quibus et maxime fidebat et summopere utebatur, Cononi, Cliniæ et Hipponico indicavit, agros se intactos relicturum, novas autem tabulas facturum. Huic rei antevertentes illi magna pecuniæ vi a divitibus mutuo sumpta, multos agros coemerunt: post decreto publicato, quum ipsi fructus ex agris percipe rent, creditoribus autem debitum non redderent, magnis criminibus calumniisque Solonem objecerunt, tanquam non ferendæ, sed faciendæ injuriæ particeps ipse fuisset. Hanc tamen infamiam ipse statim diluit, quinque talentis (tot enim ei debebantur) secundum legem a se primo omnium

ἔγκλημα τοῖς πέντε ταλάντοις· τοσαῦτα γὰρ εὑρέθη δανείζων καὶ ταῦτα πρῶτος ἀφῆκε κατὰ τὸν νόμον. Ἔνιοι δὲ πεντεκαίδεκα λέγουσιν, ὧν καὶ Πολύζηλος ὁ Ῥόδιός ἐστι. Τοὺς μέντοι φίλους αὐτοῦ χρεωκοπίδας καλοῦντες διετέλεσαν.

Num de Solone in Rhodi historia Polyzelus egit? Incerta res est; quanquam excurrendi occasionem præbuisse putaveris Solorum urbs, Ἀχαιῶν καὶ Ῥοδίων κτίσμα τῶν ἐκ Λίνδου (Strabo XIV, p. 671), quam a Solone nomen habere ferunt. Stephan. Byz.: Σόλοι, Κιλικίας πόλις,.. κέκληται ἀπὸ Σόλωνος, ὡς Εὐφορίων ἐν Ἀλεξάνδρῳ (p. 56 ed. Meinek.). Lindium hunc Solonem esse dicit auctor Vit. Arati (p. 57 ed. Westerm.). Contra Atheniensem intellexisse videtur Eustath. ad Dion. Per. 875: Λέγονται δὲ Σόλοι κατά τινας ἀπὸ Σόλωνος, οἱ δὲ Ἀχαιῶν καὶ Ῥοδίων κτίσμα τὴν πόλιν φασί. Sed hæc procul dubio ipsi debentur Eustathio qui sua ex Stephano et Strabone (cujus ipsa verba retinuit) congerens distinxit quæ distinguenda non erant. Nihilominus quum Cypri urbs Soli in Solonis Atheniensis honorem sic nominata esse a Plutarcho dicatur (Solon. c. 26), nescio an idem ad Solos Ciliciæ Polyzelus transtulerit. Cf. Anonymus Περὶ ἀπίστων p. 326 ed. Westerm.: Κροῖσος μετὰ τὴν τοῦ Σόλωνος ἐρώτησιν ἐν Κιλικίᾳ γεγονὼς Σόλους πόλιν ᾠκισεν, ἐν ᾗ καί τινας τῶν Ἀθηναίων κατῴκισεν, οἳ χρόνῳ βαρβαρωθέντες ἐλέγοντο σολοικίζειν.

4.

Hesiod. Op. et D. 9:

> Κλῦθι ἰδὼν ἀίων τε, δίκῃ δ' ἴθυνε θέμιστας,
> Τύνη, ἐγὼ δέ κε, Πέρση, ἐτήτυμα μυθησαίμην.

Ad hæc schol. cod. Dorvillii: Τύνη, ὅτι πρὸς τὸν Δία· Πολύζηλος δὲ ἐν τοῖς Ῥοδιακοῖς Τύνην ἄρχοντα Χαλκιδέα φησὶν, ἀφ' οὗ κρίνεσθαι τὸν Ἡσίοδον μετὰ τοῦ ἀδελφοῦ.

Quid ansam dederit ineptæ isti interpretationi quærendum est in iis, quæ de vita Hesiodi circumferebantur hodie ignorata. Ceterum Τύνης (nisi potius Τύννης, quod proxime accedit ad Τύμνης, nomen patris Histiæi ap. Herodot. V, 37. VII, 98) idem est, ni fallor, qui Bœotica vocis forma Τυννώνδας dicitur Plutarcho in Solon. c. 14, ubi Solonem reprehensum ab amicis esse ait, quod διὰ τοὔνομα δυσωπεῖται τὴν μοναρχίαν, ὥσπερ οὐκ ἀρετῇ τοῦ λαβόντος εὐθὺς ἂν βασιλείαν γενομένην, καὶ γεγενημένην πρότερον μὲν Εὐβοεῦσι Τυννώνδαν, νῦν δὲ Μιτυληναίοις Πιττακὸν ἠρημένοις τύραννον.

In eadem de Solone narratione Polyzelum Tynnæ Eubœi mentionem injecisse suspicor.

POSIDIPPUS.

ΠΕΡΙ ΚΝΙΔΟΥ.

Clemens Alex. Protr. p. 17, 31 Sylb.: Ἀφροδίτη δὲ ἄλλη ἐν Κνίδῳ λίθος ἦν καὶ καλὴ ἦν· ἕτερος ἠράσθη ταύτης καὶ μίγνυται τῷ λίθῳ. Ποσείδιππος ἱστορεῖ.. ἐν τῷ Περὶ Κνίδου.

Arnobius VI, p. 206: *Consimili ratione Posidippus in eo libro quem scriptum Super Cnido indicat super rebus ejus, adolescentem haud ignobilem memorat, sed vocabulum ejus obscurat, correptum amoribus Veneris propter quam Cnidus in memoria est, amatorias et ipsum miscuisse lascivias, cum ejusdem numinis signo genialibus fusum toris, et voluptatum consequentium finibus.*

Clemens ib. p. 16, 14: Ὁ Πραξιτέλης δὲ, ὡς Ποσείδιππος ἐν τῷ Περὶ Κνίδου διασαφεῖ, τὸ τῆς Ἀφροδίτης ἄγαλμα τῆς Κνιδίας κατασκευάζων, τῷ Κρατίνης τῆς ἐρωμένης εἴδει παραπλήσιον πεποίηκεν αὐτήν, ἵν' ἔχοιεν οἱ ὀείλαιοι τὴν Πραξιτέλους ἐρωμένην προσκυνεῖν.

Arnobius VI, p. 198: *Quis Praxitelem nescit, Posidippi si relegat, ad formam Cratinæ meretricis, quam infelix perdite diligebat, os Veneris Cnidiæ solertiarum coegisse certamine?*

Ceterum vereor ne hæc quæ de Cnidiorum artis operibus traduntur, non ex prosæ orationis opere historico fluxerint, sed ex poemate. Veri enim admodum simile est Posidippum nostrum non diversum esse a Posidippo poeta epico et epigrammatico, cujus sæpe mentionem injecit Athenæus. Atque de artis operibus eum versibus egisse patet ex Tzetz. Hist. VII, v. 665 sqq., ubi quæ de suo narrat Tzetzes (coll. VIII, 633), inepta plane sunt. Cf. etiam epigramma Εἰς τὴν ἐν τῷ Ζεφυρίῳ τιμωμένην Ἀφροδίτην, ap. Athenæum VII, p. 318, D. Ex epigrammate fluxerunt etiam quæ de Aglaide tibicine ejusque voracitate narrat Ælian. V. H. I, 26, uti colligis ex iis quæ similia de Theagene athleta ex eodem laudat Athenæus X, p. 412, D. Ceterum præter Athenæum (ubi v. Schweigh. in Ind.) v. Stephan. Byz. v. Σίλεια et Βᾶρις.

---

condonatis. Quidam, in quibus est Polyzelus Rhodius, quindecim talenta in nominibus habuisse Solonem scribunt; amici vero ejus semper χρεωκοπίδαι, *hoc est novarum tabularum auctores*, cognominati sunt.

4.

Polyzelus Tynen archontem Chalcidensem fuisse ait, a quo lis quæ Hesiodo cum fratre erat, judicata sit.

POSSIS MAGNESIUS.

ΜΑΓΝΗΤΙΚΑ.

E LIBRO TERTIO.

Athenæus XII, p. 533, D : Πόσσις δ' ἐν τρίτῳ Μαγνητικῶν τὸν Θεμιστοκλέα φησὶν, ἐν Μαγνησίᾳ τὴν στεφανηφόρον ἀρχὴν ἀναλαβόντα, θῦσαι Ἀθηνᾷ, καὶ τὴν ἑορτὴν Παναθήναια ὀνομάσαι, καὶ Διονύσῳ Χοοπότῃ θυσιάσαντα καὶ τὴν Χοῶν ἑορτὴν αὐτόθι καταδεῖξαι. Cf. Idomenei fr. ex h. l. Ante Schweigh. editt. Πόσις, quod etiam sequente loco contra codd. auctoritatem restitui voluit Casaubonus; nam ὑποχοριστικὸν nomen esse pro *Posidonius*, sicuti *Amphis* pro Amphiaraus.

ΑΜΑΖΟΝΙΣ.

E LIBRO TERTIO.

Idem VII, p. 296, D : Πόσσις δ' ὁ Μάγνης ἐν τρίτῳ Ἀμαζονίδος τῆς Ἀργοῦς φησι δημιουργὸν γενέσθαι τὸν Γλαῦκον, καὶ κυβερνῶντα αὐτὴν, ὅτε Ἰάσων μετὰ τῶν Τυρρηνῶν ἐμάχετο, μόνον ἄτρωτον γενέσθαι ἐν τῇ ναυμαχίᾳ · κατὰ δὲ Διὸς βούλησιν ἐν τῷ τῆς θαλάττης βυθῷ φανῆναι, καὶ οὕτως γενέσθαι θαλάττιον δαίμονα, ὑπὸ μόνου τε Ἰάσονος θεωρηθῆναι.

Prosa oratione Amazonidem scriptam fuisse censet Welckerus De Cycl. p. 320; poeticam fuisse putavit Schweighæuser.; atque tali melius convenit titulus; quanquam nihil hoc decernitur, quum de ætate scriptoris non constet, atque nota res sit serioris ævi auctores prosariis libris sæpe poeticos præfixisse titulos. — De re cf. Müller. *Min.* p. 285 et 264.

PRAXION.

ΜΕΓΑΡΙΚΑ.

E LIBRO SECUNDO.

Harpocratio v. Σκίρον : Καὶ Ἀθηνᾶν δὲ Σκιράδα τιμῶσιν Ἀθηναῖοι, ἣν Φιλόχορος μὲν ἐν δευτέρᾳ Ἀτθίδος (fr. 42) ἀπὸ Σκίρου τινὸς Ἐλευσινίου μάντεως κεκλῆσθαι, Πραξίων δὲ ἐν β' Μεγαρικῶν ἀπὸ Σκίρωνος [τοῦ συνοικίσαντος Σαλαμῖνα].

Eadem Suidas et Photius, unde in schol. Ald. Aristoph. Eccl. 18 transtulit Musurus, additis verbis τοῦ συν. Σαλαμῖνα. Ac sane supplendum esse tale aliquid in aprico est. V. Strabo IX, p. 393; Pausan. 1, 39, 5; Plutarch. Thes. c. 10; Steph. Byz. v. Σκίρος. — Πραξίων] cod. G. Παραξίων. Idem videtur Πραξίλας ap. Eudoc. p. 251 (monente Westermanno ad Voss. p. 491) : Κάρνεα ἑορτὴ Δωρικὴ τελουμένη Καρνείῳ Ἀπόλλωνι κατὰ τὴν Πελοπόννησον ἀπὸ Κάρνου μάντεως κτλ. (v. Theopomp. fr. 171). Ὁ δὲ Πραξίλας ἀπὸ Καρνείου φησὶν ὠνομάσθαι τοῦ Διὸς καὶ Εὐρώπης υἱοῦ, ὃς ἦν ἐρώμενος τῷ Ἀπόλλωνι · Ἀλκμὰν δὲ ἀπὸ Καρνέου τινὸς Τρωικοῦ · Δημήτριος δὲ ἀπὸ τοῦ κρᾶναι, ὅ ἐστι τελέσαι.

Praxitelem quendam, Megarensem, ut videtur, periegetam introducit Plutarchus in Qu. Conv. V, 3, 1, ubi quæritur cur pinus Neptuno et Baccho sacra sit : Πραξιτέλης μὲν οὖν ὁ περιηγητὴς τὸ μυθῶδες ἐπῆρεν, ὡς λεγόμενον εὑρεθῆναι τὸ σῶμα τοῦ Μελικέρτου πίτυι προσβεβρασμένον ὑπὸ τῆς θαλάττης· καὶ γὰρ οὐ πρόσω Μεγάρων εἶναι τόπον, ὃς Καλῆς δρόμος ἐπονομάζεται, δι' οὗ φάναι Μεγαρεῖς τὴν Ἰνὼ τὸ παιδίον ἔχουσαν δραμεῖν ἐπὶ τὴν θάλασσαν.

PROCLES CARTHAGINIENSIS.

Procles, Carthaginiensis, Eucratis filius, quem ex uno Pausania novimus, periegetis, nisi fallor, annumerandus est. Ætas incerta, neque tamen secundum ante Christum natum sæculum superaverit, uti ex iis quæ *Romæ* se vidisse Procles testatur, colligas. Alius Procles est Xenocratis discipulus, de quo v. tom. II, p. 342 in not. ad fragm. Menecratis Elaitæ.

1.

Pausanias II, 21, 6 : Τοῦ δὲ ἐν τῇ ἀγορᾷ τοῦ Ἀργείων οἰκοδομήματος οὐ μακρὰν χῶμα γῆς ἐστιν · ἐν δὲ

DE REBUS MAGNETUM.

1.

Possis tertio librum Rerum Magneticarum ait Themistoclem Magnesiæ, suscepta coronifera dignitate, Minervæ sacra fecisse, illumque festum diem Panathenæa vocasse; itemque Baccho Choopotæ sacra facientem, Choorum (*Conjiorum*) festum ibidem instituisse.

AMAZONIS.

2.

Possis Magnes, tertio libro Amazonidis, navis Argûs architectum fuisse Glaucum tradit, eamque gubernantem, quum Iason pugnaret cum Tyrrhenis, unum absque vulnere e pugna navali discessisse : ex Jovis autem voluntate in fundo maris apparuisse, atque ita marinum deum exstitisse, et ab uno Iasone fuisse conspectum.

MEGARICA.

Sciradem quoque Minervam colunt Athenienses, quam Philochorus secundo Atthidis a Sciro quodam Eleusinio vate, Praxion vero a Scirone, qui Salaminem civibus frequentavit, vocatam dicit.

1.

Non longe ab eo opere, quod in foro Argivorum est, tu-

αὐτῷ κεῖσθαι τὴν Μεδούσης λέγουσι τῆς Γοργόνος κεφαλήν. Ἀπόντος δὲ τοῦ μύθου, τάδε ἄλλα ἐς αὐτήν ἐστιν εἰρημένα· Φόρβου μὲν θυγατέρα εἶναι, τελευτήσαντος δέ οἱ τοῦ πατρὸς, βασιλεύειν τῶν περὶ τὴν λίμνην τὴν Τριτωνίδα οἰκούντων, καὶ ἐπὶ θήραν τε ἐξιέναι καὶ ἐς τὰς μάχας ἡγεῖσθαι τοῖς Λίβυσι, καὶ δὴ καὶ τότε ἀντικαθημένην στρατῷ πρὸς τὴν Περσέως δύναμιν (ἕπεσθαι γὰρ καὶ τῷ Περσεῖ λοχάδας ἐκ Πελοποννήσου) δολοφονηθῆναι νύκτωρ, καὶ τὸν Περσέα τὸ κάλλος ἔτι καὶ ἐπὶ νεκρῷ θαυμάζοντα, οὕτω τὴν κεφαλὴν ἀποτεμόντα αὐτῆς, ἄγειν τοῖς Ἕλλησιν ἐς ἐπίδειξιν. Καρχηδονίῳ δὲ ἀνδρὶ Προκλεῖ τῷ Εὐκράτους ἕτερος λόγος δῆθεν ἐφαίνετο εἶναι τοῦ προτέρου πιθανώτερος. Λιβύης ἡ ἔρημος καὶ ἄλλα παρέχεται θηρία ἀκούσασιν οὐ πιστὰ, καὶ ἄνδρες ἐνταῦθα ἄγριοι, καὶ ἄγριαι γίγνονται γυναῖκες· ἔλεγέ τε ὁ Προκλῆς ἀπ' αὐτῶν ἄνδρα ἰδεῖν κομισθέντα ἐς Ῥώμην. Εἶχαζεν οὖν, πλανηθεῖσαν γυναῖκα ἐκ τούτων καὶ ἀφικομένην ἐπὶ τὴν λίμνην τὴν Τριτωνίδα λυμαίνεσθαι τοὺς προσοίκους, ἐς δ Περσεὺς ἀπέκτεινεν αὐτήν· Ἀθηνᾶν δέ οἱ συνεπιλαβέσθαι δοκεῖν τοῦ ἔργου, ὅτι οἱ περὶ τὴν λίμνην τὴν Τριτωνίδα ἄνθρωποι ταύτης εἰσὶν ἱεροί.

2.

Idem IV, 35, 3 : Προκλῆς δὲ ὁ Καρχηδόνιος, τύχης μὲν χρηστῆς εἵνεκα, καὶ διὰ λαμπρότητα ἔργων, ἐνέμεν Ἀλεξάνδρῳ τῷ Φιλίππου πλέον· τάξαι δὲ ὁπλίτας τε καὶ ἱππικὸν καὶ στρατηγήματα ἐπὶ ἄνδρας πολεμίους εὑρεῖν, Πύρρον ἔφασκεν ἀμείνονα γενέσθαι.

Hæc Pausanias inseruit narrationi de Mothonæis magna calamitate affectis ab Illyriis, qui, everso regum Epirotarum regno, prædabundi in Messeniam appulerunt. Eadem occasione Proclem de Pyrrho monuisse veri simillimum est.

PROTAGORIDES CYZICENUS.

Protagorides fortasse vixit temporibus Antiochi Grypi (qui primum solus, deinde cum Antiocho Cyziceno regnavit inde ab an. 125 a. C.). Is enim quum præ ceteris immani luxu ludos Daphnicos celebraverit (v. Posidon. fr. 31), facile auctor exsistere alicui potuit ut ludorum istorum magnificentiam voluminibus consignaret.

ΠΕΡΙ ΤΩΝ ΕΠΙ ΔΑΦΝΗ ΠΑΝΗΓΥΡΕΩΝ.

E LIBRO PRIMO.

1.

Athenæus IV, p. 150, C : Τίνα δ' ἦν τὰ Αἰγύπτια δεῖπνα Πρωταγορίδης ἐν τῷ πρώτῳ Περὶ Δαφνικῶν ἀγώνων διδάσκει ἡμᾶς λέγων οὕτως· « Τρίτη δ' ἐστὶν ἰδέα δείπνων Αἰγυπτιακὴ, τραπεζῶν μὲν οὐ παρατιθεμένων, πινάκων δὲ περιφερομένων. »

E LIBRO SECUNDO.

2.

Idem IV, p. 176, A : Πρωταγορίδης δ' ὁ Κυζικηνὸς ἐν δευτέρῳ Περὶ τῶν ἐπὶ Δάφνῃ πανηγύρεών φησι· « Παντὸς δ' ὀργάνου καταμίτου ἧπται, κροτάλων, ὑποφανοῦ (?) πανδούρου, τῷ τε ἡδεῖ μοναύλῳ τὰς ἡδίστας ἁρμονίας ἀναμινυρίζει. »

3.

Idem IV, p. 183, F : Τοῦ δὲ καλουμένου πανδούρου Εὐφορίων μὲν, ὡς προείρηται, καὶ Πρωταγορίδης ἐν δευτέρῳ Περὶ τῶν ἐπὶ Δάφνῃ πανηγύρεων.

---

mulus terræ consurgit, in quo conditum ferunt Medusæ Gorgonis caput : de qua præter fabulam hæc quoque alia memoriæ prodita sunt. Phorbi eam filiam fuisse : patre mortuo, acceptum ab illo regnum eorum populorum, qui Tritonidem paludem accolunt, tenuisse. Solitam in venationes et pugnas exire cum Libyum, quibus imperabat, manu. Quare quum Persei copiis, quas ille lectissimas ex Peloponneso adduxerat, acie occurrisset, noctu per insidias oppressam. Mortuæ pulchritudinem admiratum Perseum, præcisum caput, ut spectaculo esset, in Græciam reportasse. At Procli Carthaginiensi, Eucratis filio, veri fere similior illa priore historia hæc videbatur. In Africæ desertis bestias gigni multas mirabili specie et incredibili, ferosque ibi viros et feminas esse : ac virum se Romam illinc deportatum vidisse testatur. Conjiciebat itaque ex illis feminis unam fuisse Medusam : quæ quum a suis gregibus aberrans venisset ad Tritonidem paludem, ejus accolas male mulctarit, usque dum a Perseo esset occisa. Adjutricem vero Perseo Minervam fuisse idcirco esse proditam, quod, qui Tritonidem lacum accolunt homines, Minervæ sacri sunt.

2.

Pyrrhum Procles Carthaginiensis fortuna et rerum gestarum Alexandro Philippi filio inferiorem fuisse testatur : in disponendis vero in acie peditum equitumque copiis, et item capiendi consilii, quo hostis caperetur, arte illo multo meliorem.

DE LUDIS DAPHNICIS.

E LIBRO PRIMO.

1.

Quales fuerint cœnæ Ægyptiæ docet nos Protagorides primo libro De ludis Daphnicis, ubi sic ait : « Tertium est genus cœnarum, Ægyptiarum : in quo cibi non imponuntur mensæ, sed circumferuntur patinæ. »

E LIBRO SECUNDO.

2.

Protagorides Cyzicenus libro secundo De ludis ad Daphnen (*suburbanum Antiochiæ Syriacæ*) celebratis ait : « Omni vero instrumento fidibus intenso canit, crotalis, humilem sonum edente panduro; dulcique monaulo suavissimas harmonias cantillat. »

3.

Panduræ instrumenti Euphorio, ut dixi, et Protagorides secundo De ludis Daphnicis meminerunt.

ΚΩΜΙΚΑΙ ΙΣΤΟΡΙΑΙ.

E LIBRO SECUNDO.

4.

Athenæus III, p. 124, D : Πρωταγορίδης δ' ἐν δευτέρῳ τῶν Κωμικῶν ἱστοριῶν, τὸν Ἀντιόχου τοῦ βασιλέως κατὰ τὸν ποταμὸν διηγούμενος πλοῦν, λέγει τι καὶ περὶ ἐπιτεχνήσεως ψυχρῶν ὑδάτων, ἐν τούτοις· « Τὴν γὰρ ἡμέραν ἀνηλιάζοντες αὐτὸ, τῆς νυκτὸς ἀπηθοῦντες τὸ παχύτατον, τὸ λοιπὸν ἐξαιθριάζουσιν ἐν ὑδρίαις κεραμέαις ἐπὶ τῶν μετεωροτάτων μερῶν τῆς οἰκήσεως, δι' ὅλης τε τῆς νυκτὸς δύο παῖδες ὕδατι τὰ τεύχη καταρραίνουσιν. Ὄρθρου δὲ καθαιροῦντες, καὶ τὴν ὑποστάθμην πάλιν ὑποσπῶντες, λεπτόν τε ποιοῦντες αὐτὸ καὶ πρὸς ὑγίειαν οἷον ἄριστον, ἐν ἀχύροις τιθέασι τὰς ὑδρίας, εἶθ' οὕτως χρῶνται, χιόνος οὐδ' ἠντινοῦν χρείαν ἔχοντες. » Quemnam Antiochum auctor intellexerit, quæritur.

Πρωταγορίδου Ἀκροάσεις ἐρωτικάς inter similis argumenti libros recenset Athenæus p. 162, C.

PROTARCHUS TRALLIANUS.

Macrobius Sat. I, 7 : *Regionem istam, quæ nunc vocatur Italia, regno Janus obtinuit, qui ut Hyginus, Protarchum Trallianum secutus, tradit, cum Camese æque indigena terram hanc ita participata potentia possidebat, ut regio Camesene, oppidum Janiculum vocitaretur.*

Stephan. Byz. : Ὑπερβόρεοι, ἔθνος. Πρώταρχος δὲ τὰς Ἄλπεις Ῥίπαια ὄρη οὕτω προσηγορεῦσθαι, καὶ τοὺς ὑπὲρ τὰ Ἄλπεια ὄρη κατοικοῦντας πάντας Ὑπερβορέους ὀνομάζεσθαι. Cf. Müller, *Dor.* I, p. 277.

Alios Protarchos v. ap. Strabon. XIV, 658; Celsum V, 18. 28. VIII, 20; Philopon. in Aristot. Phys. p. 3; Simplic. ad eund. p. 78; Themist. ad Arist. p. 27; Euseb. P. E. p. 629. 770. 771, etc. De Protarcho geographo, qui γεωμετρίαν τῆς οἰκουμένης libris sex composuit, suo dicemus loco.

PTOLEMÆUS MENDESIUS.

ΑΙΓΥΠΤΙΑΚΑ. ΧΡΟΝΙΚΑ.

1.

Tatianus Or. ad Gr. c. 59 : Αἰγυπτίων δ' εἰσὶν ἀκριβεῖς χρόνων ἀναγραφαί. Καὶ τῶν κατ' αὐτοὺς γραμμάτων ἑρμηνεὺς Πτολεμαῖος, οὐχ ὁ βασιλεὺς, ἱερεὺς δὲ Μένδητος (sic), οὗτος τὰς τῶν βασιλέων πράξεις ἐκτιθέμενος, κατὰ Ἄμωσιν Αἰγύπτου βασιλέα γεγονέναι Ἰουδαίοις φησὶ τὴν ἐξ Αἰγύπτου πορείαν εἰς ἅπερ ἤθελον χωρία, Μωσέως ἡγουμένου. Λέγει δὲ οὗτος· « Ὁ δὲ Ἄμωσις ἐγένετο κατὰ τὸν Ἴναχον τὸν βασιλέα. » Μετὰ δὲ τοῦτον Ἀπίων... φησὶν ὅτι κατέσκαψε τὴν Αὔαριν Ἄμωσις, κατὰ τὸν Ἀργεῖον γενόμενος Ἴναχον, ὡς ἐν τοῖς Χρόνοις ἀνέγραψεν ὁ Μενδήσιος Πτολεμαῖος. Eadem afferunt ex Tatiano Clemens Alex. Strom. I, 21, p. 138, 23 Sylb. et Euseb. P. E. p. 493, D. 497, A. Adde Euseb. Chron. p. 490; Syncell. p. 65, A; Cyrill. C. Jul. I, 15; Justin. Mart. Coh. ad Gent. p. 9 Par. Ceterum Clemens l. l. addit hæc : Ὁ δὲ Πτολεμαῖος οὗτος ἱερεὺς μὲν ἦν, τὰς δὲ τῶν Αἰγυπτίων βασιλέων πράξεις ἐν τρισὶν ὅλαις ἐκθέμενος βίβλοις. De quibus quum ap. Tatianum nihil legatur, fortasse cum Ptolemæo confunditur Manetho, quem nonnullos Mendesium dixisse supra vidimus. Mentionem Ptolemæi tanquam Ægyptiorum scriptoris injicit etiam Tertullianus Apolog. c. 19.

2.

Schol. ad Odyss. IV, 228 : Φάρμακα.. τά οἱ (Ἑλένῃ) Πολύδαμνα πόρεν, Θῶνος παράκοιτις Αἰγυπτίη] Ἐκείνην Θοῦριν Πτολεμαῖος ἐν τῷ πρώτῳ (?) Χρόνῳ (Χρονικῶν Barnes.) φησί.

4.

Protagorides, secundo libro Comicarum Historiarum, Antiochi regis in flumine navigationem enarrans, nonnihil etiam de artificiosa aquæ refrigeratione tradit, his verbis : « Interdiu aquam insolantes, et sub noctem quod crassissimum est colo secernentes, reliquum urnis fictilibus exceptum in excelsissima ædium parte aeri exponunt, et duo pueri tota nocte aqua irrigant vasa. Diluculo tollunt, et sedimento denuo detracto ita tenuem reddunt aquam, ut ad bibendum sit saluberrima : quo facto, in paleis recondunt urnas; et sic deinde ea aqua utuntur, ut nive prorsus non indigeant. »

Protarchus Alpes fuisse Rhipæos montes nominatos, et trans Alpes qui habitent, eos omnes vocari Hyperboreos.

DE REBUS ÆGYPTIORUM.

1.

Ægyptiorum accurati sunt temporum recensus. Scriptorumque, quæ apud eos sunt, interpres Ptolemæus, non rex ille, sed sacerdos Mendesius, res gestas regum exponens, sub Amosis regno Judæis concessum esse, ut Ægypto relicta, quo vellent abirent, ducente Mose. Dicit vero : « Amasis hic regnavit Inachi temporibus. » Post Ptolemæum denique Apio dicit Amasin, Inachi Argivi æqualem, evertisse Auarin, testemque ejus rei apponit Mendesium Ptolemæum.

2.

Polydamnæ maritum, quem Homerus Thonem dicit, Ptolemæus in primo Chronicorum Thumin appellat.

Vossius Hist. Gr. p. 226 : « Facile assentio amicissimo... Meursio, qui eundem Ptolemæum intelligit in illis Ammonii verbis De diff. voc. : Ἰδουμαῖοι καὶ Ἰουδαῖοι διαφέρουσιν, ὡς φησι Πτολεμαῖος ἐν πρώτῳ Περὶ Ἡρώδου τοῦ βασιλέως. Quodsi de Herode scripsit, Augusto esse antiquior non potest; nam Herodes iste sine dubio est Herodes Magnus, qui annis quattuordecim decessit ante obitum Augusti. At Mendesii Ptolemæi meminit Apion, qui sub Tiberio jam maximi nominis erat. Quare hinc verisimile fit, Augusti et fortasse etiam Tiberii tempore vixisse, præsertim quum ante Apionem nec multæ adeo lectionis Strabo nec veterum alius, quod sciam, meminerit hujus Ptolemæi. » — Westermanno ad h. l. verba Ammonii sapere videntur Ptolemæum Ascalonitam, cujus testimonio usus etiam Ammon. v. σταφύλην et τριετές. At de historico aliquo hujus grammatici opere non constat. Cogitari possit de Ptolemæo fratre Nicolai Damasceni.

PYRRHANDER.

ΠΕΛΟΠΟΝΝΗΣΙΑΚΑ.

1.

Plutarch. Par. min. c. 37 : Μετὰ τὴν Ἰλίου ἅλωσιν Ἀγαμέμνων μετὰ Κασσάνδρας ἀνῃρέθη. Ὀρέστης δὲ παρὰ Στροφίῳ ἀνατραφεὶς τοὺς φονεῖς τοῦ πατρὸς ἐτιμωρήσατο· ὡς Πύρανδρος (Πύρρανδρος?) ἐν τετάρτῳ Πελοποννησιακῶν.

2.

Tzetzes ad Lycophr. 1339 : Ἡ γὰρ μήτηρ τοῦ Ἀλεξάνδρου, ἡ Ὀλυμπιάς, εἰς Πύρρον τὸν Ἀχιλλέως καὶ Ἕλενον τὸν Πριάμου τὸ γένος ἀνέκαθεν ἀνέφερεν, ὡς φησι Θεόπομπος (fr. 232) καὶ Πύρανδρος. Ἀνάγει δὲ τὸ γένος ὁ μὲν Πύρρος εἰς Αἰακὸν, ὁ δὲ Ἕλενος εἰς Δάρδανον. Cf. Justin. XVII, 3.

« Fortasse legendum Πείσανδρος. Cf. *Bibl. d. alt. Lit. u. Kst.* II, p. 164 et Heyne ad Virgil. Æn. II, p. 233. » Müller. Qua conjectura facile caremus. Fortasse Μακεδονιακά vel Ἠπειρωτικά Pyrrhander scripsit. Quamquam poterant hæc etiam in eo Πελοποννησιακῶν loco legi, quo de Pyrrhi in Pelop. rebus gestis sermo erat.

3.

Vita Hom. ed. Yriart.: Πύρανδρος (cod. Ὕρανδρος) δὲ καὶ Ὑψικράτης ἡλικιώτην (sc. Ἡσιόδου τὸν Ὅμηρον γεγονέναι φασί). Scripsisse Pyrrhander videtur Περὶ ποιητῶν καὶ μουσικῶν.

ΠΕΡΙ ΑΥΛΗΤΩΝ.

Athenæus XIV, p. 634, D : Aristarchus grammaticus γένος αὐλοῦ φησιν εἶναι τὸν μάγαδιν. Nihil de his Aristoxenus, nihil Archestratus. Οὐκ εἶπε δὲ τοῦτο οὐδὲ Πύρρανδρος ἐν τῷ Περὶ αὐλητῶν, οὐδὲ Φίλλις ὁ Δήλιος.

PYRGION.

ΚΡΗΤΙΚΑ ΝΟΜΙΜΑ.

E LIBRO TERTIO.

Athenæus IV, p. 143, E : Πυργίων δ' ἐν τρίτῳ Κρητικῶν Νομίμων « Ἐν τοῖς συσσιτίοις (φησὶν) οἱ Κρῆτες καθήμενοι εὐσιτοῦσι » καὶ ὅτι ἀδαμβάκευτα τοῖς ὀρφανοῖς παρατίθεται· καὶ ὅτι οἱ νεώτατοι αὐτῶν ἐφεστᾶσι διακονοῦντες· καὶ ὅτι μετ' εὐφημίας σπείσαντες τοῖς θεοῖς μερίζουσι τῶν παρατιθεμένων ἅπασιν· ἀπονέμουσι δὲ καὶ τοῖς υἱοῖς, κατὰ τὸν θᾶκον τοῦ πατρὸς ὑφιζάνουσιν, ἐξ ἡμισείας τῶν τοῖς ἀνδράσι παρατιθεμένων. Τοὺς δ' ὀρφανοὺς ἰσομερεῖς εἶναι· παρατίθεται δ' αὐτοῖς ἀδαμβάκευτα τῇ χράσει καθ' ἕκαστα τῶν νενομισμένων. Ἦσαν δὲ καὶ ξενικοὶ θᾶκοι καὶ τράπεζα

1.

PELOPONNESIACA.

Post Ilii excidium Agamemno cum Cassandra interfectus est. Orestes autem apud Strophium educatus, occisores patris ultus est. Pyrander quarto Peloponnesiacorum.

2.

Mater Alexandri Olympias genus deducebat a Pyrrho Achillis, et ab Heleno Priami filio, ut ait Theopompus et Pyrander.

3.

Pyrander et Hypsicrates Homerum Hesiodi æqualem fuisse dicunt.

CRETICA INSTITUTA.

Pyrgion tertio libro Institutorum Cretensium, ait : « In Syssitiis sedentes Cretenses hilariter epulantur. » Orphanis cibos apponi ait nullo lenocinio conditos; ætate minimos autem adstare ministerium facientes. Fausta precati diis, distribuunt inter omnes fercula apposita : etiam filiis, post patrum sedes assidentibus, partem tribuunt dimidiam eorum quæ viris apposita sunt. Orphanis vero portio æqualis (atque viris) apponitur de omnibus quæ ex instituto apponi solent; sed horum quidem portio nullo artificio aut exquisita mixtura condita est. Erant vero etiam sedes hospitibus destinatæ, et tertia mensa, ad dextram

τρίτη ὀξιᾶς εἰσιόντων εἰς τὰ ἀνδρεῖα· ἣν ξενίου τε Διὸς ξενίαν τε προσηγόρευον. Cf. Müller. *Dor.* II, p. 274, 278.

PYRRHO LIPARÆUS. V. Pisistratus Liparæus p. 478.

PYTHÆNETUS.

ΑΙΓΙΝΗΤΙΚΑ.

E LIBRO PRIMO.

1.

Tzetzes ad Lyc. 175, p. 446 ed. Müll. : Ἡ Αἴγινα πρότερον Οἰνώνη ἐλέγετο ἀπὸ Οἰνώνης τῆς Βουδίωνος θυγατρὸς, καθά φησι Πυθαίνετος ἐν τῷ πρώτῳ τῶν Αἰγινητικῶν. V. C. O. Müller. Æginetic. p. 8; Heyn. ad Apollodor. III, 12, 6.

2.

Schol. Pind. Nem. VI, 63 : Βασσίδαισιν] Ὁ Δίδυμός φησι· Προσήκει γράφειν Βουδίδαι· γενέσθαι γάρ τινα Βουδίωνα ἐν Αἰγίνῃ, ἀφ' οὗ κατάγεσθαι γενεὰν τὴν Βουδιδῶν· μνημονεύειν δέ φασι (φησι?) τοῦ Βουδίωνος Πυθαίνετον ἐν πρώτῳ Αἰγινητικῶν γράφοντα οὕτως· « Περὶ δὲ ταῦτα τούτων λεγομένων λέγεται Βουδίωνα τυγχάνειν διηνεγμένον πρὸς Οἰνώνην τὴν ἑαυτοῦ θυγατέρα. »

3.

Schol. Apoll. Rh. IV, 1712 : Νῆσος ἡ Ἱππουρὶς πλησίον Θήρας. Μνημονεύει δὲ αὐτῆς καὶ Τιμοσθένης, καὶ Πυθαίνετος ἐν πρώτῳ Περὶ Αἰγίνης. Cf. Müller. Ægin. p. 84.

4.

Sch. Pind. Ol. IX, 107 : Πυθαίνετος δὲ Διὶ συνελθοῦσαν Αἴγιναν γεννῆσαι Αἰακὸν καὶ Δαμοκράτειαν, ἣν γαμηθῆναι Ἄκτορι ἐν Θεσσαλίᾳ καὶ τεκεῖν Μενοίτιον· ὕστερον δὲ τοῦτον εἰς Ὀποῦντα ἐλθεῖν. Συγγενὴς γὰρ ὑπῆρχε τοῦ Λοκροῦ.

5.

Schol. Pind. Nem. V, 81 : Παρ' Αἰγινήταις Δελφίνιος μὴς ἄγεται Δελφινίου Ἀπόλλωνος ἱερὸς, ἐν ᾧ ἴσως φησὶ γεγενῆσθαι τὰ Νέμεα. Περιλῆσθαι γάρ φησι τὸν μῆνα τοῦτον ὑπὸ τοῦ Ἀπόλλωνος. Καὶ εἴη ἂν ὁ μὴν οὗτος, ἐν ᾧ θύουσιν Αἰγινῆται Ἀπόλλωνι οἰκιστῇ καὶ δωματίτῃ, καθά φησι Πυθαίνετος. Cf. Müller. l. l. p. 150.

E LIBRO TERTIO.

6.

Athenæus XIII, p. 589, F : Πυθαίνετος ἐν τρίτῳ Περὶ Αἰγίνης Περίανδρόν φησιν, ἐξ Ἐπιδαύρου τὴν Προκλέους θυγατέρα Μέλισσαν ἰδόντα, Πελοποννησιακῶς ἠσθημένην (ἀναμπέχονος γὰρ καὶ μονοχίτων ἦν, καὶ ᾠνοχόει τοῖς ἐργαζομένοις), ἐρασθέντα γῆμαι. Cf. Müller. Ægin. p. 63 sq.; *Dor.* II, p. 265.

PYTHAGORÆ (Orthagoræ), qui De mari Rubro scripsit, fragmenta exhibebimus in fragmentis Geographorum.

PYTHERMUS EPHESIUS.

Pythermus Ephesius vixit post Antiochum I vel II (fr. 2) et ante Hegesandrum Delphum (fr. 3), quem non ante regnum Antiochi Magni scripsisse scimus, quemque non ita multo post Antiochum M. vixisse conjecimus. Pythermi igitur ætatem circumscribi putamus eo tempore quod inter regnum Antiochi Dei et finem Antiochi Magni interjectum

---

ingredientibus cœnacula, quam *Jovis hospitalis*, et *Hospitalem mensam* vocabant.

ÆGINETICA.

1.

Ægina olim Œnone vocabatur ab Œnone Budionis filia, ut ait Pythænetus primo Ægineticorum.

2.

Didymus ait scribendum apud Pindarum esse *Budidæ*: fuisse enim Budionem quendam in Ægina, a quo Budidarum genus originem duxisse. Meminisse vero aiunt Budionis Pythænetum primo Ægineticorum ita scribentem : « Dum de his hæc dicebantur, Budioni ferunt dissidium intercessisse cum Œnone filia sua. »

3.

Hippuris insula est prope Theram sita, cujus meminit Timosthenes et Pythænetus primo De Ægina.

4.

Pythænetus e Jove Æginam peperisse dicit Æacum et Damocratiam, quæ nupserit Actori in Thessalia, eique Menœtium pepererit. Postea vero hunc venisse Opuntem; nempe cognatus fuit Locri.

5.

Apud Æginetas Delphinius mensis est sacer Apollini Delphinio; hoc fortasse Nemea fuisse dicit; nam carum hunc mensem Apollini ait. Porro hic fuerit mensis quo Æginetæ Apollini conditori et domestico sacra faciunt, ut ait Pythænetus.

6.

Pythænetus tertio libro De Ægina ait, Periandrum, cum Proclis Epidaurici filiam Melissam vidisset Peloponnesiaco cultu vestitam (sine stola enim erat, simplicem tunicam induta, et vinum fundebat operariis), amore ejus fuisse captum et uxorem eam duxisse.

est (246–181). — De *Pythermo Teio* poeta v. Athen. XIV, p. 625, C. Prov. cod. Bodl. 700 et cod. Vat. III, 14. Cf. Schneidewin. ad Hippon. fr. 21. *Pythermum Phocæensem* habes ap. Herodot. I, 152.

ΙΣΤΟΡΙΑΙ.

1.

Athenæus II, p. 44, C : Πύθερμος δὲ ἐν τοῖς Πειραιῶς τυραννεύουσι καταγράφει καὶ Γλαύκωνα ὑδροπότην. Ἡγήσανδρος δὲ (fr. 24) etc.

2.

E LIBRO OCTAVO.

Idem VII, p. 289, F : Καὶ Θεμίσων δ' ὁ Κύπριος, τὰ Ἀντιόχου τοῦ βασιλέως παιδικά, ὥς φησι Πύθερμος ὁ Ἐφέσιος ἐν τῇ ὀγδόῃ τῶν Ἱστοριῶν, οὐ μόνον ἐν ταῖς πανηγύρεσιν ἀνεκηρύττετο, Θεμίσων Μακεδών, Ἀντιόχου βασιλέως Ἡρακλῆς, ἔθυον δὲ αὐτῷ πάντες οἱ ἐγχώριοι, ἐπιλέγοντες Ἡρακλεῖ Θεμίσωνι, καὶ παρῆν αὐτὸς, ὁπότε τις τῶν ἐνδόξων θύοι, καὶ ἀνέκειτο, στρωμνὴν καθ' αὑτὸν ἔχων, ἠμφιεσμένος λεοντῆν· ἐφόρει δὲ καὶ τόξα Σκυθικὰ καὶ ῥόπαλον ἐκράτει.

Ἀντιόχου] Antiochum I Soterem intelligit Schweighæuser.; A. II Deum Niebuhr. Opusc. p. 268. Cf. Phylarch. fr. 7. Droysen. *Hellenism.* II, p. 206. 280.

3.

Idem II, p. 51, F : V. Hegesandri Delphi fr. 41.

4.

Sotionis Paradox. c. 34, p. 189 ed. Westerm. : Πύθερμός φησιν· « Ἐάν τις σκύφον εἰς τὰς τοῦ Στρύμονος ποταμοῦ δίνας ἐμβάλῃ, τοῦτον εὑρήσει ἐν τῇ περὶ Ἀπολλωνίαν λίμνῃ. »

PYTHOCLES SAMIUS.

ITALICA.

E LIBRO TERTIO.

1.

Plutarch. Par. min. c. 14 : Ποίνων καὶ Σικελιωτῶν τὴν κατὰ Ῥωμαίων συμμαχίαν ἑτοιμαζόντων, Μέτελλος στρατηγὸς μόνῃ τῇ Ἑστίᾳ οὐκ ἔθυσεν· ἡ δὲ πνεῦμα ἀντέπνευσε ταῖς ναυσί. Γάϊος δὲ Ἰούλιος μάντις εἶπε λωφῆσαι, ἐὰν προθύσῃ τὴν θυγατέρα. Ὁ δ' ἀναγκασθεὶς Μεταλίαν τὴν θυγατέρα προσῆγεν· ἡ δὲ Ἑστία ἐλεήσασα, δάμαλιν ὑπέβαλε, καὶ αὐτὴν ἐκόμισεν εἰς Λαμούσιον, καὶ ἱέρειαν τοῦ σεβομένου παρ' αὐτοῖς δράκοντος ἀπέδειξεν· ὡς Πυθοκλῆς ἐν τρίτῃ Ἰταλικῶν.

E LIBRO QUARTO.

2.

Clem. Al. Str. I, p. 144, 47 : Θεόπομπος δὲ καὶ Ἔφορος καὶ Τιμαῖος Ὀρθαγόραν τινὰ μάντιν ἀναγράφουσι, καθάπερ ὁ Σάμιος Πυθοκλῆς ἐν τετάρτῳ Ἰταλικῶν Γάϊον Ἰούλιον Νέπωτα.

ΓΕΩΡΓΙΚΑ.

E LIBRO TERTIO.

3.

Plutarch. Par. min. 41 : Ἡγησίστρατος, ἀνὴρ Ἐφέσιος, ἐμφύλιον φόνον δράσας, ἔφυγεν εἰς Δελφοὺς, καὶ ἠρώτα τὸν θεὸν, ποῦ οἰκήσειεν. Ὁ δ' Ἀπόλλων ἀνεῖπεν, ἔνθα ἂν ἴδῃ χορεύοντας ἀγροίκους θαλλοῖς ἐλαίας ἐστεφανωμένους. Γενόμενος δὲ κατὰ τὸν τόπον τῆς Ἀσίας, καὶ θεασάμενος φύλλοις ἐλαίας ἐστεφανω-

---

HISTORIÆ.

1.

Pythermus inter eos qui in Piræeo tyranni erant, etiam Glauconem aquæ potatorem recenset.

2.

Etiam Themison Cyprius, Antiochi regis amasius, ut scribit Pythermus Ephesius octavo Historiarum, non modo in publicis hominum conventibus hac formula proclamatus est : *Themison Macedo, Antiochi regis Hercules*, sed et sacra ei faciebant indigenæ omnes, acclamantes : *Themisoni Herculi!* Et quoties ex illustribus aliquis sacra faceret, aderat ipse seorsim sublimi in lecto cubans, leonis pelle vestitus. Gestabatque etiam Scythicum arcum, et clavam manu tenebat.

4.

Pythermus ait, « Si quis poculum in Strymonis fluvii gurgites injecerit, receperit eum in lacu ad Apolloniam. »

ITALICA.

1.

Quum Pœni societatem cum Siculis adversus Romanos machinarentur, Metellus Romanorum dux soli Vestæ rem sacram non fecit : ea ventum classi adversum immisit. Caius autem Julius haruspex cessaturum edixit, si filiam dux immolasset. Coactus itaque hic filiam Metaliam produxit mactatum. Vesta ejus miserta, buculam in ejus locum submisit, ipsamque Lamusium detulit, et draconis qui ibi colitur antistitam fecit. Sic Pythocles tertio Italicorum.

2.

Theopompus et Ephorus et Timæus Orthagoram quendam vatem commemorant, sicuti Pythocles Samius quarto Italicorum Caium Julium Nepotem.

GEORGICA.

3.

Hegesistratus Ephesius civili nece perpatrata Delphos fugit, scitatusque deum est, ubinam locorum sedem poneret.

μένους γεωργοὺς καὶ χορεύοντας, ἔκτισεν αὐτοῦ πόλιν, καὶ ἐκάλεσεν Ἐλαιοῦντα· ὡς Πυθοκλῆς ὁ Σάμιος ἐν τρίτῳ Γεωργικῶν.

ΠΕΡΙ ΟΜΟΝΟΙΑΣ.

4.

Clem. Al. Protr. p. 12, 36 Sylb. : Φωκαεῖς δὲ Πυθοκλῆς ἐν τρίτῳ Περὶ ὁμονοίας τῇ ταυροπόλῳ Ἀρτέμιδι ἄνθρωπον ὁλοκαεῖν ἱστορεῖ.

SCAMON MYTILENÆUS.

Scamon, qui Περὶ εὑρημάτων duobus minimum libris scripsit, oriundus fuit ex Mytilene urbe Lesbia. Ita enim Clemens Alexandrinus (fr. 4). Nomen scriptoris ap. Athenæum p. 637, B, in nonnullis codd. est Σκάμνων, quod ortum est ex Σκάμμων uti vulgo legitur apud Eusebium P. E. p. 476. Verior forma est Σκάμων. Cf. Suidas : Σκάμων, ὄνομα κύριον. Apostolius XX, 29 exhibet Κάμων, quæ nominis forma, quamvis ap. Apostolium scribarum negligentiæ deberi putaverim, non caret tamen exemplis, ut eam dialectica varietate niti diceres. Sic ap. Suidam pater Charaxi *Mytilenæi* et Sapphûs poetriæ dicitur Κάμων, quum apud Herodotum (II, 135) nominetur Σκαμανδρώνυμος. Ex quorum locorum comparatione patet Κάμων idem esse quod Σκάμων, quæ est forma diminutiva vocis Σκαμανδρώνυμος. Similiter κάμων pro σκαμωνία (σκαμμωνία) dixit Nicander Alex. 484, ubi schol.: Τὸ κάμωνος κατ' ἔνδειαν τοῦ σ· λέγει δὲ τὸν σκαμωνίας χυλόν. Cum Κάμων confer simile nomen Κάμμης ap. Demosthen. p. 1019,19 : Κάμμῃ τῷ τυραννοῦντι Μυτιλήνης. Literæ μ duplicatio nullius momenti. Sic idem, ut videtur, nomen scribitur Καμμῦς ap. schol. Dionys. in Bekk. An. p. 857,7, et Καμῦς ap. Chœrob. ib. p. 1195 et Dracon. p. 104. — Ut ad Scamonem redeam, aliud ejus nominis exemplum præbet Suidas : Ἑλλάνικος, Μυτιληναῖος, υἱὸς, οἱ μὲν Ἀριστομένους, οἱ δὲ Σκάμμωνος, οὗ δμώνυμον ἔσχεν υἱόν.

Putari igitur possit Nostrum esse filium Hellanici antiqui istius historici. Ac satis vetustum scriptorem esse inde quoque collegeris, quod apud Clementem (fr. 5) inter varios Εὑρημάτων scriptores primo ponitur loco, et ab Athenæo (fr. 3) cum Ephoro compositum habes. Verum Clemens in recensendis auctoribus ordinem chronologicum minime observavit. Deinde vero ii, qui Hellanicum patrem et filium Scamonis dixerunt, non de logographo cogitasse, sed alium quendam serioris ævi scriptorem intellexisse videntur; recteque Eudocia egerit verba οἱ δὲ Σκάμμωνος... υἱὸν omittens. De his pluribus disseruimus in Vit. Hellanici p. XXVI, ubi conjecimus posterioris Hellanici mentionem fieri apud Suidam verbis hisce : Σάνδιων (an Σκάμων?), Ἑλλανίκου, φιλόσοφος. Ἔγραψεν Ὑποθέσεις εἰς Ὀρφέα, βιβλίον α'. Utut est, qui pater fuerit Scammonis nostri certius dici nequit.

ΕΥΡΗΜΑΤΑ.

1.

E LIBRO PRIMO.

Athenæus XIV, p. 630, B : Σκάμων δ' ἐν πρώτῳ Περὶ εὑρημάτων, σίκιννιν αὐτὴν εἰρῆσθαι ἀπὸ τοῦ σείεσθαι· καὶ πρῶτον ὀρχήσασθαι τὴν σίκιννιν Θέρσιππον.

2.

E LIBRO SECUNDO.

Suidas Lex. Φοινικήϊα γράμματα : Λυδοὶ καὶ Ἴωνες τὰ γράμματα ἀπὸ Φοίνικος τοῦ Ἀγήνορος τοῦ εὑρόντος ἔλαβον· τούτοις δὲ ἀντιλέγουσι Κρῆτες ὡς εὑρέθη ἀπὸ τοῦ γράφειν ἐν φοινίκων πετάλοις· Σκάμων δὲ ἐν τῇ δευτέρᾳ τῶν Εὑρημάτων ἀπὸ Φοινίκης τῆς Ἀκταίονος ὀνομασθῆναι· μυθεύεται δ' οὗτος ἀρσένων μὲν παίδων ἄπαις· γενέσθαι δ' αὐτῷ θυγατέρας Ἄγλαυρον, Ἕρσην, Πάνδροσον, Φοινίκην· τὴν δὲ Φοινίκην ἔτι παρθένον οὖσαν τελευτῆσαι· διὸ καὶ Φοινικήϊα καλέσαι γράμματα τὸν

Respondit Apollo, ibi ubi rusticos visurus esset choreas ducere frondibus olivæ coronatos. Quod quum ille in quadam Asiæ regione deprehendisset, urbem ibi condidit, et (ab oleis) Elæuntem appellavit. Sic Pythocles narrat tertio Georgicorum.

DE CONCORDIA.

4.

Phocæenses Pythocles tertio De concordia Dianæ Tauropolo hominem integrum comburere narrat.

INVENTIONES.

1.

Scamon primo libro De inventionibus, *sicinnin* nomen invenisse ait a *quatiendo* (σείεσθαι), primumque qui sicinnin saltaverit, fuisse Thersippum.

2.

Lydi et Ionas Phœnicias literas acceperunt a Phœnice Agenoris filio, qui eas invenerit. His refragantur Cretenses, dicentes inde nominari quod primum scripta sint in palmarum (φοινίκων) foliis. Scamon vero in secundo Inventionum nomen habere ait a Phœnice, Actæonis filia. Fabulantur enim Actæonem mascula prole carentem filias habuisse, Aglaurum, Hersen, Pandrosum et Phœnicen. Phœnicen virginem adhuc diem obiisse; quare Actæonem Phœnicias literas appellasse, ut sic honorem filiæ tribueret.

Ἀκταίονα, βουλόμενόν τινος τιμῆς ἀπονεῖμαι τῇ θυγατρί. Eadem Photius et Apostol. XX, 29 (ubi Κάμων).

EX LIBRIS INCERTIS.

3.

Athenæus XIV, p. 637, B : Φοίνικα δὲ τὸ ὄργανον Ἔφορος καὶ Σκάμων ἐν τοῖς Περὶ εὑρημάτων ὑπὸ Φοινίκων εὑρεθέντα ταύτης τυχεῖν τῆς προσηγορίας.

4.

Idem XIV, 637, B : Τῇ σαμβύκῃ πρώτην φησὶ χρήσασθαι Σίβυλλαν Σκάμων ὁ προειρημένος· ὀνομασθῆναι δ' αὐτὴν εὑρεθεῖσαν ὑπὸ Σάμβυκός τινός.

5.

Clemens Alex. Strom. I, 74, p. 132 S. : Αἰγύπτιοι γοῦν πρῶτοι ἀστρολογίαν εἰς ἀνθρώπους ἐξήνεγκαν, ὁμοίως δὲ καὶ Χαλδαῖοι. Αἰγύπτιοι λύχνους τε αὖ καίειν πρῶτοι κατέδειξαν καὶ τὸν ἐνιαυτὸν εἰς δώδεκα μῆνας διεῖλον καὶ ἐν ἱεροῖς μίσγεσθαι γυναιξὶν ἐκώλυσαν, μηδ' εἰς ἱερὰ εἰσιέναι ἀπὸ γυναικὸς ἀλούστους ἐνομοθέτησαν, γεωμετρίας τε αὖ εὑρεταὶ γεγόνασιν. Εἰσὶν δὲ οἱ Κᾶρας τὴν δι' ἀστέρων πρόγνωσιν ἐπινενοηκέναι λέγουσιν. Πτήσεις δὲ ὀρνίθων παρεφυλάξαντο πρῶτοι Φρύγες· καὶ θυτικὴν ἠκρίβωσαν Τοῦσκοι Ἰταλίας γείτονες. Ἴσαυροι δὲ καὶ Ἄραβες ἐξεπόνησαν τὴν οἰωνιστικήν, ὥσπερ Τελμισεῖς τὴν δι' ὀνείρων μαντικήν. Τυρρηνοὶ σάλπιγγα ἐπενόησαν καὶ Φρύγες αὐλόν· Φρύγες γὰρ ἦσαν Ὄλυμπός τε καὶ Μαρσύας.

75. Κάδμος δὲ Φοῖνιξ ἦν ὁ τῶν γραμμάτων Ἕλλησιν εὑρετής, ὥς φησιν Ἔφορος, ὅθεν καὶ Φοινικήια τὰ γράμματα Ἡρόδοτος κεκλῆσθαι γράφει. Οἱ δὲ Φοίνικας καὶ Σύρους γράμματα ἐπινοῆσαι πρώτους λέγουσιν. Ἰατρικὴν δὲ Ἆπιν Αἰγύπτιον αὐτόχθονα πρὶν εἰς Αἴγυπτον ἀφικέσθαι τὴν Ἰώ. Μετὰ δὲ ταῦτα Ἀσκληπιὸν τὴν τέχνην αὐξῆσαι λέγουσιν. Ἄτλας δὲ ὁ Λίβυς πρῶτος ναῦν ἐναυπηγήσατο καὶ τὴν θάλασσαν ἔπλευσε. Κέλμις τε αὖ καὶ Δαμναμενεὺς οἱ τῶν Ἰδαίων Δάκτυλοι πρῶτοι σίδηρον εὗρον ἐν Κύπρῳ, Δέλας δὲ ἄλλος Ἰδαῖος εὗρε χαλκοῦ κρᾶσιν, ὡς δὲ Ἡσίοδος, Σκύθης. Καὶ μὴν Θρᾷκες πρῶτοι τὴν καλουμένην ἅρπην εὗρον, ἔστι δὲ μάχαιρα καμπύλη, καὶ πρῶτοι πέλταις ἐπὶ τῶν ἵππων ἐχρήσαντο. Ὁμοίως δὲ καὶ Ἰλλύριοι τὴν καλουμένην πέλταν ἐξεῦρον. Ἔτι φασὶ Τουσκανοὺς τὴν πλαστικὴν ἐπινοῆσαι, Ἰτανόν τε — Σαυνίτης οὗτος ἦν — πρῶτον θυρεὸν κατασκευάσαι. Κάδμος γὰρ ὁ Φοῖνιξ λιθοτομίαν ἐξεῦρε καὶ μέταλλα χρυσοῦ τὸ περὶ τὸ Πάγγαιον ἐπενόησεν ὄρος. Ἤδη δὲ καὶ ἄλλο ἔθνος Καππάδοκες πρῶτοι εὗρον τὸν νάβλαν καλούμενον, ὃν τρόπον καὶ τὸ δίχορδον Ἀσσύριοι. Καρχηδόνιοι (Χαλκηδόνιοι?) γὰρ πρῶτοι τετρήρη κατεσκεύασαν, ἐναυπήγησε δὲ αὐτὴν Βόσπορος αὐτοσχέδιον.

76. Μήδειά τε ἡ Αἰήτου ἡ Κολχὶς πρώτη βαφὴν τριχῶν ἐπενόησεν. Ἀλλὰ καὶ Νώροπες — ἔθνος ἐστὶ Παιονικόν, νῦν δὲ Νωρικοὶ καλοῦνται — κατειργάσαντο χαλκὸν καὶ σίδηρον ἐκάθηραν πρῶτοι. Ἄμυκός τε ὁ Βεβρύκων βασιλεὺς ἱμάντας πυκτικοὺς πρῶτος εὗρε. Περί τε μουσικὴν Ὄλυμπος ὁ Μυσὸς τὴν Λύδιον ἁρμονίαν ἐφιλοτέχνησεν. Οἵ τε Τρωγλοδύται καλούμενοι σαμβύκην εὗρον ὄργανον μουσικόν. Φασὶ δὲ καὶ τὴν πλαγίαν σύριγγα Σάτυρον εὑρεῖν τὸν Φρύγα· [τρίχορδον

3.

Phœnicem instrumentum Ephorus et Scamon in opere De inventis appellatum esse inde tradunt, quod a Phœnicibus sit inventum.

4.

Sambyce primam usam esse Sibyllam Scamon modo laudatus refert; nomen vero habere e Sambyce quodam, qui eam invenerit.

5.

Primi Ægyptii astrologiam ad homines deduxere. Similiter autem etiam Chaldæi. Ægyptii rursus lucernas primi accendere docuerunt, et annum in menses duodecim diviserunt, et in templis cum mulieribus coire prohibuerunt, neque ad sacra ab uxore illotis adeundum esse lege sanxerunt. Et rursus inventores fuere geometriæ. Sunt autem qui dicant Cares eam quæ ex astris colligitur, invenisse præscientiam. Avium autem volatus primi Phryges observarunt. Aruspicinam autem seu extispicinam perfecte tenuerunt Tusci qui fuere vicini Italiæ. Isauri autem et Arabes auguriis studuere, sicut Telmisenses ei quæ per somnia fit divinationi. Etrusci tubam, et Phryges tibiam excogitavere. Phryges enim erant Olympus et Marsyas. Cadmus autem erat Phœnix, qui fuit Græcis literarum inventor, ut ait Ephorus. Unde etiam scribit Herodotus literas appellatas fuisse Phœnicias. Alii autem dicunt, Phœnices et Syros primos excogitasse literas. Medicinam autem Apim Ægyptium indigenam, priusquam Io veniret in Ægyptum; postea autem Æsculapium dicunt artem amplificasse. Atlas autem Libys primus navem est fabricatus, et mare navigavit. Et rursus Celmis et Damnaneus ex Idæis Dactylis ferrum primi invenerunt in Cypro. Alius autem Idæus ferri invenit temperaturam, ut autem Hesiodus, Scytha. Ac Thraces quidem primi eam quæ ἅρπη vocatur, invenerunt: est autem incurvus gladius; et peltis primi usi sunt in equis. Similiter autem Illyrii quoque peltam invenerunt. Tuscanos aiunt plasticen excogitasse, Itanumque (Samnites is fuit) primo clypeum fecisse. Cadmus autem Phœnix primus invenit lapicidinam: et in monte Pangæo excogitavit auri metalla. Jam vero alia quoque gens, Cappadoces, primi invenerunt id quod Nablium appellatur, quemadmodum Assyrii quoque Dichordon. Carthaginienses autem primi construxerunt quadriremem. Eam autem ex tempore et absque ulla præmeditatione fabricatus est Bosporus. Medea autem Æetæ filia, Colchis, prima pilos tingere excogitavit. Quin etiam Noropes (est autem gens Pæoniæ, nunc autem appellantur Norici) æs elaborarunt, et primi ferrum purgarunt: et Amycus rex Bebrycum, lora pugilum, id est cestus, primus excogitavit: et Olympus Mysius in musica harmoniam Lydiam artificiose invenit: et qui vocantur Troglodytæ, sambucam instrumentum invenere musicum. Aiunt autem

δὲ ὁμοίως καὶ τὴν διάτονον ἁρμονίαν Ὕαγνιν τὸν καὶ αὐτὸν Φρύγα·] κρούματα δὲ Ὄλυμπον ὁμοίως τὸν Φρύγα, καθάπερ Φρύγιον ἁρμονίαν καὶ μιξοφρύγιον καὶ μιξολύδιον Μαρσύαν τῆς αὐτῆς ὄντα τοῖς προειρημένοις χώρας, καὶ τὴν Δώριον Θάμυριν ἐπινοῆσαι τὸν Θρᾷκα. Πέρσας τε πρώτους ἀκηκόαμεν ἀπήνην καὶ κλίνην καὶ ὑποπόδιον ἐργάσασθαι, τούς τε Σιδονίους τρίκωπον ναῦν κατασκευάσαι. Σικελοί τε οἱ πρὸς τῇ Ἰταλίᾳ πρῶτοι φόρμιγγα εὗρον οὐ πολὺ τῆς κιθάρας λειπομένην καὶ κρόταλα ἐπενόησαν. Ἐπί τε Σεμιράμεως βασιλέως Αἰγυπτίων (sic) τὰ βύσσινα ἱμάτια εὑρῆσθαι ἱστοροῦσιν. Καὶ πρώτην ἐπιστολὰς συντάξαι Ἄτοσσαν τὴν Περσῶν βασιλεύσασάν φησιν Ἑλλάνικος.

Σκάμων μὲν οὖν ὁ Μυτιληναῖος καὶ Θεόφραστος ὁ Ἐρέσιος, Κύδιππός τε ὁ Μαντινεὺς, ἔτι τε Ἀντιφάνης καὶ Ἀριστόδημος καὶ Ἀριστοτέλης, πρὸς τούτοις δὲ Φιλοστέφανος, ἀλλὰ καὶ Στράτων ὁ περιπατητικὸς ἐν τοῖς Περὶ εὑρημάτων ταῦτα ἱστόρησαν. Cf. Euseb. P. E. p. 476.

6.

ΠΕΡΙ ΛΕΣΒΟΥ.

Schol. Iliad. γ, 250 : Μήτηρ Πριάμου, ὡς φησι Πορφύριος ἐν τῷ περὶ τῶν παραλελειμμένων τῷ ποιητῇ ὀνομάτων, κατὰ μὲν Ἀλκμᾶνα τὸν μελοποιὸν Ζευξίππη, κατὰ δὲ Ἑλλάνικον Στρυμώ (Τρυμώ D.). Σκάμις (codd. Paris. 2676 Σταμών, 2679 Στάμων, notante Cramero in Anecd. Paris. III, p. 159. Unde repono Σκάμων) δὲ ἐν τῷ Περὶ Λέσβου φησὶ Θόασαν τὴν Τεύκρου.

SCYTHINUS TEIUS.

ΙΣΤΟΡΙΗ.

Athenæus XI, p. 461, F : Ἕρμιππος ὁ κωμῳδιοποιὸς ἐν τοῖς Ἰάμβοις φησίν·

> Εἰς τὸ Κυλικράνων βαδίζων σπληνόπεδον ἀφικόμην·
> εἶδον οὖν τὴν Ἡράκλειαν καὶ μάλ' ὡραίαν πόλιν.

Ἡρακλεῶται δ' εἰσὶν οὗτοι οἱ ὑπὸ τῇ Οἴτῃ κατοικοῦντες, ὥς φησι Νίκανδρος ὁ Θυατειρηνὸς, ὀνομασθῆναι φάσκων αὐτοὺς ἀπό τινος Κύλικος, γένος Λυδοῦ, ἑνὸς τῶν Ἡρακλεῖ συστρατευσαμένων. Μνημονεύει δὲ αὐτῶν καὶ Σκυθῖνος ὁ Τήιος ἐν τῇ ἐπιγραφομένῃ Ἱστορίῃ, λέγων οὕτως· « Ἡρακλῆς, λαβὼν Εὔρυτον καὶ τὸν υἱὸν ἔκτεινε φόρους πρήσσοντας παρ' Εὐβοέων. Κυλικρῆνας [δ'] ἐξεπόρθησε ληιζομένους, καὶ αὐτόθι πόλιν ἐδείματο Ἡράκλειαν τὴν Τρηχινίαν καλεομένην. »

De re vide O. Müller. *Dor.* I, p. 412. 413. 427. Auctorem nostrum ad antiquiores Ioniæ logographos pertinere conjicio. Eundem signaverit Stephan. Byz. v. Τέως : Ἔστι γὰρ πρῶτον Τέϊος καὶ Τεῖος καὶ ἰωνικῶς Τήιος· ἀφ' οὗ Πρωταγόρας Τήιος καὶ Σκυθῖνος ἰάμβων ποιητὴς Τήιος. Scythinum Περὶ φύσεως laudat Stobæus Ecl. Ph. I, p. 43. Σκυτίνος ὁ Χῖος ap. Apollon. Mirab. c. 15 in Σκύμνος correxit Meursius. Cf. Meinek. in Scymno Chio, p. xix.

SELEUCUS EMESENUS.

Suidas : Σέλευκος Ἐμισηνὸς, γραμματικός. Ἀσπαλιευτικὰ δι' ἐπῶν βιβλία δ'· Εἰς τοὺς λυρικοὺς ὑπόμνημα· Παρθικὰ β' (Παρθενικά cod. Par. B.).

---

obliquam quoque fistulam Satyrum invenisse Phrygem; κρούματα autem seu modos Olympum similiter Phrygem, quemadmodum Phrygiam harmoniam et mixophrygiam et mixolydiam Marsyam, qui erat ejusdem regionis cum iis qui ante dicti sunt : et Doricam Thamyrim Thracem excogitasse. Persas quoque primos audivimus currum et lectum et pedum scabellum effecisse, et Sidonios triremem navem ædificasse. Siculi quoque qui sunt sub Italia primi invenere phormingem, quæ non multum differt a cithara : et invenere crepitacula quæ dicuntur Crotala. Quinetiam tempore Semiramidis *reginæ Assyriorum* narrant inventas fuisse vestes byssinas. Et primam scripsisse epistolas Atossam Persarum reginam dicit Hellanicus. Scamon quidem Mytilenæus et Theophrastus Eresius, et Cydippus Mantinensis, et præterea Antiphanes, et Aristodemus, et Aristoteles, quinetiam Philostephanus, et Strato quoque peripateticus, in libris suis De iis quæ sunt inventa, hæc narrarunt.

6.

DE LESBO.

Mater Priami, ut Porphyrius ait in scripto De omissis apud Homerum nominibus, secundum Alcmanem lyricum fuit Zeuxippe, secundum Hellanicum Strymo; Scamon vero in libro De Lesbo Thoasam, Teuceri filiam, dicit.

HISTORIA.

Hermippus comicus in iambis ait :

> In Cylicranum tæniæ-similem agrum iter faciens perveni : vidi igitur Heracleam, pulcrum valde oppidum.

Sunt autem hi Heracleotæ, qui sub Œta monte habitant, ut ait Nicander Thyatirenus, nomen illos invenisse dicens a Cylico quodam, e Lydia oriundo, uno ex Herculis commilitonibus. Meminit eorumdem Scythinus Teius in opere, quod Historia inscribitur, ubi ait : « Hercules, Eurytum ejusque filium captos occidit, quod tributa exegissent ab Eubœensibus. Cylicranas devastavit, rapina viventes : ibique urbem condidit Heracleam, quæ Trachinia appellatur. »

Seleucum Tarsensem, qui item Halieutica, sed prosa oratione, composuit, memorat Athenæus p. 13, C, et p. 320, A, coll. Suida v. Κιχίλιος. Commentarii in Lyricos fortasse non Emeseni sunt, sed Alexandrini Seleuci, quem omnes pæne poetas explicasse Suidas testatur.

SEMERONIUS BABYLONIUS.

Chron. Paschal. p. 38 Par. (p. 68 Bonn.): Μετὰ τὸν Νίνον ἐβασίλευσεν Θούρρας ὀνόματι, ὅντινα ὠνόμασεν ὁ τούτου πατὴρ Ζάμης ὁ τῆς Ῥέας ἀδελφὸς Ἄρεα εἰς ὄνομα τοῦ πλάνητος ἀστέρος... Καὶ μετὰ τὴν τελευτὴν Ἄρεως ἐβασίλευσεν ὁ Λάμης· καὶ μετὰ Λάμην ἐβασίλευσεν Ἀσσυρίων Σαρδανάπαλλος ὁ μέγας, ὅντινα Περσεὺς ὁ Δανάης ἐφόνευσεν καὶ ἀφείλετο τὴν βασιλείαν ἀπὸ Ἀσσυρίων, καὶ βασιλεύσας αὐτῶν εἰς τὸ ἴδιον ὄνομα ἐπεκάλεσεν αὐτοὺς Πέρσας. Ἅτινα συνεγράψατο Σεμηρώνιος ὁ Βαβυλώνιος Πέρσης.

Nomen Persicum auctoris fortasse fuit Σειράμνης. Siramnæ Persæ dictum affert Plutarch. Moral. p. 172, E.

SEMUS DELIUS.

Suidas: Σῆμος, Ἠλεῖος, γραμματικός. Ἔγραψε Δηλιακῶν βιβλία η'. Περιόδους β'. Περὶ Πάρου α'· Περὶ Περγάμου α'. Περὶ παιάνων. Sequuntur nonnulla ex Athenæo XIV, p. 622 excerpta (v. fr. 20). Eadem Eudocia p. 386.

Σῆμος] sic Bernhardy.; Σημὸς libri; nomen corruptum in Δῆμος et Σῖμος fr. 12. — Ἠλεῖος] scr. Δήλιος, ut ipse Suidas v. Πράμνιος (fr. 5) et reliqui omnes (fr. 1. 4. 5. 7. 10. 12. 14. 15). — Δηλιακῶν] Hunc titulum etiam Harpocration exhibet fr. 2. Ceteris locis (fr. 1. 3. 5. 6. 7. 8 — 11. 13. 19. 20) laudatur Δηλιάς. In exquisitioribus istis inscriptionibus placere sibi solebant serioris ævi auctores. Pro Δηλιάδος fr. 12 legitur Ἰλιάδος. Semus ἐν δευτέρῳ Νησιάδος (*) citatur fr. 4, ubi item, puto, reponendum est Δηλιάδος. Quamquam indicari aliquis censuerit Periodi libros duos. Ex argumento fragminis, quod est de Cimolo insula, colligi nihil potest, quum de aliis quoque insulis, ut de Naxo (fr. 12) et de Icaro (fr. 5) in Deliade sermo fuerit, atque omnino ea sit indoles periegeseos antiquariæ, ut res diversissimæ in eodem libro exponantur vel certe tangantur. Opus de Pæanibus bis laudatur ap. Athenæum. Ex reliquis scriptis quæ Semo tribuuntur, nihil, quod certo judicio assignare iis possis, servatum habemus. Ceterum liber De Pergamo indicio est, auctorem diutius versatum esse Pergami, discendi vel docendi causa.

ΔΗΛΙΑΣ.

E LIBRO PRIMO.

1.

Athenæus XIV, p. 637, B: Σῆμος δὲ ὁ Δήλιος ἐν πρώτῳ Δηλιάδος (sc. Φοίνικα τὸ ὄργανον κληθῆναί φησι) διὰ τὸ ἐκ τοῦ ἐν Δήλῳ φοίνικος τοὺς ἀγκῶνας αὐτοῦ ἐξεργάσασθαι.

2.

Harpocratio: Ἑκάτης νῆσος. Λυκοῦργος Κατὰ Μενεσαίχμου. Πρὸ τῆς Δήλου κεῖταί τι νησύδριον, ὅπερ ὑπ' ἐνίων καλεῖται Ψαμμητίχη, ὡς Φανόδημος ἐν α' Δηλιακῶν. Ψαμμητίχην δὲ κεκλῆσθαί φησιν ὁ Σημὸς ἐν τῇ α' διὰ τὸ τοῖς ψαμμήτοις τιμᾶσθαι τὴν θεόν· ψάμμητα δ' ἐστὶ ψαιστῶν τις ἰδέα.

Ψαμμητύχη cod. B et Favorin. et Eudocia p. 144, Ψαμμητίχη cod. D. Suidas habet Ψαμμίτη (quod præferendum esse Bernhardyus censet) et deinceps ψαμμίτοις.. ψάμμιτα. Phanodemi et Semi mentionem omittit sicut ap. Harpocrationem cod. B. — Siebelis ad fragm. Phanodemi p. 6 scribi voluit... ὡς Φανόδημος. Ἐν δὲ α' Δηλιακῶν Ψ. κεκλῆσθαί φησιν ὁ Σῆμος διὰ τὸ κτλ. Simplicius foret scri-

(*) Cononis Νησιάδος tertium laudat schol. Apoll. Rhod. Ibi Reinesius ad Suid. l. l. ap. Bernh. Semi nomen excidisse putat (v. not. ad Conon. fr. 3). Idem suspicatur Semum nostrum fortasse eundem esse cum Simo τῷ ἁρμονικῷ, cujus meminit Porphyrius in Vit. Pythag. p. 85.

Post Ninum regnavit Thurras, quem pater ejus Zames Rheæ frater Martem de Marte planeta nominavit. Et post obitum Martis regnavit Lames. Et post Lamen Assyriis imperavit Sardanapallus magnus, quem Perseus Danai filius occidit, regnum Assyriis ademit, ipseque regnans de suo nomine Persas nominavit. Literis hæc consignavit Semeronius Babylonius, natione Persa.

DELIAS.

1. Semus Delius in Deliadis libro primo Phœnicem, instrumentum musicum, nominatum esse ait ex eo, quod brachia vel juga illius ex palma arbore quæ Deli est confecta sint.

2.

Hecates insula. Lycurgus Contra Menesæchmum. Ante Delum sita est parva insula, quæ a nonnullis vocatur Psammetiche (vel Psammite), ut Phanodemus in primo (Deliacorum). Psammetichen vero vocari ait Semus in primo [Deliacorum], quod Hecate dea psammetis ibi colatur. Sunt autem psammeta genus placentarum.

bere ὡς Φανόδημος ἐν α' (sc. Ἀτθίδος)... Σῆμος ἐν τῇ α' τῶν Δηλιαχῶν. Sed fortasse præstat cum Vossio pro Φανόδημος reponere Φανόδικος, quem Deliaca scripsisse constat. De Hecate in Deliorum cultu v. Müller. *Dor.* I, p. 34. Cf. Demadis fragm. 2, p. 377.

E LIBRO SECUNDO.

3.

Athenæus XIV, p. 645, B : Σῆμος ἐν δευτέρῳ Δηλιάδος « Ἐν τῇ τῆς Ἑκάτης (φησὶ) νήσῳ τῇ Ἰριδι θύουσι Δήλιοι τοὺς βασυνίας καλουμένους. Ἔστι δὲ ἑφθὸν πύρινον σταῖς σὺν μέλιτι, καὶ τὰ καλούμενα κόκκωρα, ἰσχὰς καὶ κάρυα τρία. »

4.

Idem III, p. 123, D : Σῆμος δ' ὁ Δήλιος ἐν δευτέρῳ Νησιάδος (scr. Δηλιάδος) ἐν Κιμώλῳ τῇ νήσῳ φησὶ ψυχεῖα κατεσκευάσθαι θέρους ὀρυκτά, ἔνθα χλιεροῦ ὕδατος πλήρη κεράμια καταθέντες κομίζονται χιόνος οὐδὲν διάφορα.

5.

Idem VIII, p. 335, A : Καὶ γὰρ ἐν Δήλῳ φησὶ Σῆμος ὁ Δήλιος ἐν δευτέρῳ Δηλιάδος, ὅταν θύωσι τῇ Βριζοῖ (αὕτη δέ ἐστιν ἡ ἐν ὕπνῳ μάντις· βρίζειν δὲ οἱ ἀρχαῖοι λέγουσι τὸ καθεύδειν·

Ἔνθα δ' ἀποβρίξαντες ἐμείναμεν Ἠῶ δῖαν)·

ταύτῃ οὖν ὅταν θύωσιν αἱ Δηλιάδες, προσφέρουσιν αὐτῇ σκάψας, πάντων πλήρεις ἀγαθῶν, πλὴν ἰχθύων, διὰ τὸ εὔχεσθαι ταύτῃ περί τε [ἄλλων] πάντων καὶ ὑπὲρ τῆς τῶν πλοίων σωτηρίας.

E LIBRO TERTIO.

5. a.

Photius Lex. : Πράμνειος οἶνος· Σῆμος ὁ Δήλιος ἐν τρίτῳ ἐν ᾗ καὶ ὁ πράγμων (scr. ἐν Ἰκάρῳ Πράμνον) πέτραν εἶναι, ἀφ' ἧς τὸν οἶνον εἶναι.

Suidas : Πράμνιος οἶνος... Σ. ὁ Δήλιος ἐν γ', ἐν Νικίᾳ (lege Ἰκάρῳ) Πράμνον πέτραν εἶναι, ἀφ' ἧς τὸν οἶνον εἶναι. Fluxerunt hæc ex Athenæi libro, integriore illo quam quem nos habemus.

Athenæus I, p. 30, C : Εἶναι γὰρ ἐν Ἰκάρῳ φησὶ Σῆμος Πράμνον πέτραν, καὶ παρ' αὐτῇ ὄρος μέγα, ἀφ' οὗ τὸν Πράμνιον οἶνον, ὃν καὶ φαρμακίτην τινὰς καλεῖν.

Sumpsisse hæc Athenæus videtur ex Eparchide, quem scriptorem ex uno novimus Athenæo.

E LIBRO QUARTO.

6.

Athen. IV, p. 173, E : Σῆμος δ' ἐν τετάρτῳ Δηλιάδος « Δελφοῖς (φησὶ) παραγινομένοις εἰς Δῆλον παρεῖχον Δήλιοι ἅλας καὶ ὄξος καὶ ἔλαιον καὶ ξύλα καὶ στρώματα. » Quæ sequuntur vide in Aristotelis fragm. 198, tom. II, p. 164. Cf. Müller. *Dor.* I, p. 259.

7.

Id. XV, p. 677, A : Πρῶτος ἐν τοῖς Ἕλλησι στέφανος ὠνομάσθη, ὥς φησι Σῆμος ὁ Δήλιος ἐν τετάρτῳ Δηλιάδος, τὸ παρὰ μὲν ἡμῖν στέφος, παρὰ δέ τισι στέμμα προσαγορευόμενον, διὸ καὶ τούτῳ πρώτῳ στεφανωσάμενοι δεύτερον περιτιθέμεθα τὸν δάφνινον. Κέκληται δὲ στέφανος ἀπὸ τοῦ στέφειν.

E LIBRO QUINTO.

8.

Idem XIV, p. 614, A : Παρμενίσκος δὲ ὁ Μεταποντῖνος, ὥς φησι Σῆμος ἐν πέμπτῳ Δηλιάδος, καὶ γένει καὶ πλούτῳ πρωτεύων, εἰς Τροφωνίου καταβὰς,

---

3.

Semus secundo libro Deliadis : « In Hecatæ insula, ait, Iridi sacrificant Delii, offerentes *basynias* quos vocant. Est autem cocta triticea farina cum melle, et quæ *coccora* vocantur, carica et nuces tres. »

4.

Semus secundo libro Deliadis scribit, in insula Cimolo per æstatem frigidarias specus effodi, in quibus postquam aquæ tepentis plena dolia reposuerunt, eadem deinde recipiunt nihil a nive differentia.

5.

In Delo insula, ut scribit Semus Delius secundo libro Deliados, quum sacra faciunt Brizoi, quæ est vates per somnum (nam βρίζειν veteres *dormire* dixerunt; ut

Ubi quum dormissemus (ἀποβρίξαντες) divam exspectabamus auroram) :

huic igitur quum sacra faciunt Deliacæ mulieres, offerunt ei scaphulas bonis rebus cujusvis generis refertas, piscibus exceptis : vota enim faciunt huic quum aliarum rerum omnium causa, tum pro conservandis ipsorum naviculis.

5 a.

Semus Delius in tertio ait in Icaro insula esse Pramnum scopulum, a quo vinum Pramnium dicatur.

Esse in Icaro Semus ait Pramnum scopulum, juxtaque eum montem spatiosum, unde Pramnium sit vinum quod et *medicatum* a nonnullis nominetur.

6.

Semus quarto Deliadis ait : « Delphis Delum venientibus præbuerunt Delii salem et acetum et oleum et ligna et stragula. »

7.

Corona (στέφανος) apud Græcos, ut ait Semus Delius quarto libro Deliadis, primum nominatum est id quod apud nos στέφος (*velamen*), apud nonnullos vero στέμμα (*infula*, *vitta*) vocatur. Quare etiam hoc primo cincti, deinde demum lauream imponimus. Nominatus est autem στέφανος, a verbo στέφειν (*tegere*, *velare*, *cingere*).

8.

Parmeniscus Metapontinus (ut tradit Semus quinto

καὶ ἀνιλθὼν οὐκ ἔτι γελᾶν ἐδύνατο. Καὶ χρηστηριαζομένῳ περὶ τούτου, ἡ Πυθία ἔφη·

Εἴρη μ' ἀμφὶ γέλωτος, ἀμείλιχε, μειλιχίοιο;
Δώσει σοι μήτηρ οἶκῳ, τὴν ἔξοχα τίε.

Ἐλπίζων δ', ἂν ἐπανέλθῃ εἰς τὴν πατρίδα, γελάσειν, ὡς οὐδὲν ἦν πλέον, οἰόμενος ἐξηπατῆσθαι, ἔρχεταί ποτε κατὰ τύχην εἰς Δῆλον· καὶ πάντα τὰ κατὰ τὴν νῆσον θαυμάζων ἦλθε καὶ εἰς τὸ Λητῷον, νομίζων τῆς Ἀπόλλωνος μητρὸς ἄγαλμά τι θεωρήσειν ἀξιόλογον· ἰδὼν δ' αὐτὸ ξύλινον ἄμορφον παραδόξως ἐγέλασεν. Καὶ τὸν τοῦ θεοῦ χρησμὸν ξυμβαλὼν, καὶ τῆς ἀρρωστίας ἀπαλλαγείς, μεγαλωστὶ τὴν θεὸν ἐτίμησεν.

9.

Athen. XI, p. 469, C : Σῆμος δ' ἐν πέμπτῃ Δηλιάδος ἀνακεῖσθαί φησιν ἐν Δήλῳ χρυσῆν ἡδυποτίδα Ἐχενίκης ἐπιχωρίας γυναικὸς, ἧς μνημονεύει καὶ ἐν τῇ ὀγδόῃ.

10.

Idem XIV, p. 618, A : Τὴν δὲ συναυλίαν τί ποτ' ἐστὶν, ἐμφανίζει Σῆμος ὁ Δήλιος ἐν πέμπτῳ Δηλιάδος, γράφων οὕτως· « Ἀγνοουμένης δὲ παρὰ πολλοῖς τῆς συναυλίας, λεκτέον. Ἦν τις ἀγὼν συμφωνίας ἀμοιβαῖος αὐλοῦ καὶ ῥυθμοῦ, χωρὶς λόγου τοῦ προσμελῳδοῦντος. »

E LIBRO SEXTO.

11.

Idem VIII, p. 331, F : Σῆμος δ' ἐν ἕκτῳ Δηλιάδος· « Ἀθηναίοις (φησὶ) θυομένοις ἐν Δήλῳ τὴν χέρνιβα βάψας ὁ παῖς προσήνεγκε, κἀν τῇ φιάλῃ μετὰ τοῦ ὕδατος ἰχθῦς κατέχεεν. Εἰπεῖν οὖν αὐτοῖς τοὺς τῶν Δηλίων μάντεις, ὡς κυριεύσουσι τῆς θαλάσσης. »

12.

Etym. M. p. 197, 38 : Βίβλινος οἶνος. Σίμος (l. Σῆμος) δὲ ἐν τῇ ἕκτῃ τῆς Ἰλιάδος (l. Δηλιάδος), ἐν Νάξῳ φησὶ ποταμὸν Βιβλίνην, ἀφ' οὗ καλοῦσιν οἶνον Βίβλινον, διὰ τὰς περυσίας ἀμπέλους. Διὰ δὲ τοῦ μ γράφουσι τὸν ποταμὸν, Βιμβλίνην· καὶ τὸν Νάξιον οἶνον διὰ τοῦ μ, Βίμβλινον.

Stephan. B. : Βιβλίνη, χώρα Θράκης· ἀπὸ ταύτης ὁ Βίβλινος οἶνος· οἱ δὲ ἀπὸ Βιβλίας ἀμπέλου. Δῆμος (l. Σῆμος) δ' ὁ Δήλιος τὸν Νάξιόν φησιν, ἐπειδὴ Νάξου ποταμὸς Βίβλος. Cf. Moschopul. in schol. ad Hesiod. Op. 589 : Οἶνον Βίβλινον, ὃν Νάξιοι παρ' αὐτοῖς γεωργεῖσθαί φασι [περὶ] ποταμὸν οὕτω καλούμενον. Aliorum opiniones recenset Athenæus I, p. 31. Cf. qui laudantur in Steph. Thes. s. v.

E LIBRO OCTAVO.

13.

Athenæus III, p. 109, F : Ἀχαΐνας. Τούτου τοῦ ἄρτου μνημονεύει Σῆμος ἐν ὀγδόῳ Δηλιάδος, λέγων ταῖς θεσμοφόροις γίνεσθαι. Εἰσὶ δὲ ἄρτοι μεγάλοι, καὶ ἑορτὴ καλεῖται Μεγαλάρτια, ἐπιλεγόντων τῶν φερόντων· « Ἀχαΐνην στέατος ἔμπλεων τράγον, » h. e. Achaïnam gestamus, tragum (genus pultis ex tritici semine et leguminibus variis factum, Plin. H. N. XVIII, 7, 16. 10, 20, 4) fermentatum. Idem festum esse videtur quod aliis grammaticis audit Ἀρτοφόρια. V. Herodian. ap. Cram. Anecd. III, p. 277, 27; Theodos. Gr. p. 69, 17 Gœttl. » *Preller.* ad Polemon. p. 72. Aliud libri octavi fragm. vid. sub nr. 9.

---

libro Deliadis) vir et genere et opibus excellens, quum in Trophonii antrum descendisset, ex eo rediens ridere posthac non potuit. Cui de ea re oraculum consulenti Pythia respondit :

De jucundo risu me rogas, ridere nescius homo?
dabit tibi mater domi; eam præ ceteris tu venerare.

Ille igitur sperans se in patriam reversum risurum esse, postquam nihil profecit, deceptum se ratus, Delum forte venit. Ibi quum omnia quæ in illa insula visuntur, esset admiratus, intravit etiam Latonæ templum, existimans se matris Apollinis statuam aliquam insignem visurum : quam ubi et ligneam et deformem est conspicatus, præter opinionem in risum effusus est. Et intelligens oraculum deæ, et infirmitate illa liberatus, magnifice deam coluit.

9.

Semus quinto libro Rerum Deliacarum scribit, Deli consecratam servari auream hedypotidem Echenices, mulieris indigenæ; cujus rursus meminit idem libro octavo.

10.

Tibiarum concentus (ἡ συναυλία) quid sit, declarat Semus Delius quinto libro Deliadis, ubi sic scribit : « Quum vero ignorent multi συναυλία quid sit, dicendum est nobis. Erat aliquod certamen symphoniæ tibiarum vicissim et rhythmi, nullo sermone modos tibiæ comitante. »

11.

Semus sexto Deliadis scribit : « Atheniensibus Delii sacra facientibus puer, aquam lavandis manibus quum hausisset, e phiala simul cum aqua pisces infudit. Respondisseque super ea re vates Deliorum, maris fore illos dominos. »

12.

Biblinum vinum. Semus sexto Deliadis in Naxo insula esse ait fluvium Biblinen, a quo vinum Biblinum ex nascentibus ibi vitibus proveniens vocetur. Ceterum scribunt etiam per *m* literam *Bimblinen* fluvium, et *Bimblinum* vinum illud Naxium.

13.

Achainas. Hujus panis meminit Semus octavo libro Deliadis, eumque (Cereri et Proserpinæ) Legiferis sacrum fuisse. Sunt autem panes magni; et festi dies *Megalartia* vocabantur, quibus clamabant qui illos ferebant : *Achaïnam* (gestamus) *adipe plenam tragum.*

E LIBRIS INCERTIS.

14.

Steph. Byz. : Τέγυρα, πόλις Βοιωτίας, ἐν ᾗ Ἀπόλλωνά φασι γεννηθῆναι. Σῆμος δ' ὁ Δήλιος· « Τὴν Ἀπόλλωνος γένεσιν οἱ μὲν ἐν Λυκίᾳ, οἱ δὲ ἐν Δήλῳ, οἱ δ' ἐν Ζωστῆρι τῆς Ἀττικῆς, οἱ δ' ἐν Τεγύρᾳ τῆς Βοιωτίας φασίν· ὅθεν καὶ Τεγυρήϊος Ἀπόλλων. » Καλλισθένης ἐν τρίτῳ τῶν Ἑλληνικῶν (fr. 3) κτλ.

De Apolline Zosterio v. Etym. M. p. 414, 20 (Meinek. ad Euphor. p. 152); Schol. Hermog. p. 389; Pausan. I, 31.

15.

Athenæus II, p. 38, A : Σῆμος δ' ὁ Δήλιός φησι· « Τρίπους χαλκοῦς, οὐχ ὁ Πυθικός, ἀλλ' ὃν νῦν λέβητα καλοῦσιν. Οὗτοι δ' ἦσαν οἱ μὲν ἄπυροι, εἰς οὓς τὸν οἶνον ἐξεκεράννυον· οἱ δὲ λοετροχόοι, ἐν οἷς τὸ ὕδωρ ἐθέρμαινον, καὶ ἐμπυριβῆται. Καὶ τούτων ἔνιοι ὠτώεντες, τρίποδα δὲ τὴν ὑπόβασιν ἔχοντες, τρίποδες ὠνομάζοντο. »

16.

Idem XI, p. 502, B : Ἐκαλεῖτο δέ τις καὶ βαλανωτὴ φιάλη, ἧς τῷ πυθμένι χρυσοῖ ὑπέκειντο ἀστράγαλοι. Σῆμος δὲ ἐν Δήλῳ ἀνακεῖσθαί φησι χαλκοῦν φοίνικα, Ναξίων ἀνάθημα, καὶ καρυωτὰς φιάλας χρυσᾶς.

17.

Idem p. 71, C : Οἶδα δὲ καὶ Κίναρον καλουμένην νῆσον, ἧς μνημονεύει Σῆμος.

18.

Schol. Apoll. Rh. I, 1304 : Ὅτι Ἡρακλῆς ἀνεῖλε τοὺς Βορεάδας, διὰ τὸ κωλῦσαι τὴν ναῦν ὑποστρέψαι πάλιν εἰς τὴν Μυσίαν, φησὶν Ἀπολλώνιος. Σῆμος δέ φησι, διὰ τὸ ληφθῆναι δρόμῳ τὸν Ἡρακλέα τῶν Βορεαδῶν. Στησίμβροτος δὲ κτλ.

18 a.

Schol. in Hom. Odyss. μ, 124 e cod. Harl. 5674 in Cramer. Anecd. Paris. III, p. 479 : Κράταιϊν (præstat Κραταιΐν) Σχῆμός (l. Σῆμός Cramer.) φησιν Ἑκάτης καὶ Τρίτωνος, Κραταιΐ ἡ τας δὲ (l. Κραταιΐδος δὲ) καὶ Δείμου Σκύλλαν. Στησίχορος Λάμιαν φησὶ τῆς Σκύλλης μητέρα. Cf. schol. Apoll. Rhod. IV, 828 : Ἀκουσίλαος Φόρκυνος καὶ Ἑκάτης τὴν Σκύλλαν λέγει· Ὅμηρος δὲ τὴν Σκύλλης μητέρα Κράταιϊν καλεῖ. Ἀμφοτέροις οὖν Ἀπολλώνιος κατηκολούθησεν. Ἐν δὲ ταῖς Μεγάλαις Ἠοίαις Φόρβαντος καὶ Ἑκάτης ἡ Σκύλλα. Στησίχορος δὲ ἐν τῇ Σκύλλῃ Λαμίας τὴν Σκύλλαν φησὶ θυγατέρα εἶναι.

ΠΕΡΙ ΠΑΙΑΝΩΝ.

19.

Athenæus XIV, p. 618, D : Σῆμος δ' ὁ Δήλιος ἐν τῷ Περὶ παιάνων φησί· « Τὰ δράγματα τῶν κριθῶν αὐτὰ καθ' αὑτὰ προσηγόρευον ἀμάλας· συναθροισθέντα δὲ καὶ ἐκ πολλῶν μίαν γενόμενα δέσμην οὔλους καὶ ἰούλους· καὶ τὴν Δήμητρα ὁτὲ μὲν Χλόην, ὁτὲ δὲ Ἰουλώ. Ἀπὸ τῶν οὖν τῆς Δήμητρος εὑρημάτων τούς τε καρποὺς καὶ τοὺς ὕμνους, τοὺς εἰς τὴν θεὸν, οὔλους καλοῦσι, καὶ ἰούλους. Δημήτρουλοι καὶ καλλίουλοι. Καὶ

Πλεῖστον οὖλον οὖλον ἴει, ἰουλον ἴει.

Ἄλλοι δέ φασιν ἐριουργῶν εἶναι τὴν ᾠδήν. Αἱ δὲ τῶν τιτθευουσῶν ᾠδαὶ καταβαυκαλήσεις ὀνομάζονται. »

14.

Tegyra, urbs Bœotiæ, in qua Apollinem natum esse dicunt. Semus Delius : « Apollinem natum esse tradunt alii in Lycia, alii in Delo, alii in Zostere Atticæ, alii Tegyræ in Bœotia, unde etiam Tegyræus Apollo dicitur. »

15.

Semus Delius ait : « Æneus tripus, non Pythicus, sed quem nunc lebetem vocant. Erant vero horum alii ἄπυροι (igni non exponendi), in quibus vinum temperabant : alii vero λοετροχόοι, in quibus aquam calefaciebant, et ἐμπυριβῆται. Ac horum nonnulli, qui auriti erant, et tribus pedibus instructi, tripodes vocabantur. »

16.

Nominata est etiam phiala quædam *glandulata* : cujus fundo aurei supposiți erant astragali. Semus vero ait, Deli dedicatam esse æneam palmam arborem, Naxiorum donarium, et *amygdalatas* phialas aureas.

17.

Novi etiam Cinaram quæ vocatur insulam, cujus Semus meminit.

18.

Boreadas Hercules interfecit, quod impedire volebant quominus navis in Mysiam reverteretur, ut Apollonius dicit. Semus vero dicit propterea, quod cursu Hercules a Boreadis victus esset.

18 a.

Cratæin Semus Hecates et Tritonidis filiam dicit, Cratæidis vero et Dimi (*Metus*) filiam Scyllam esse.

DE PÆANIBUS.

19

Semus Delius in libro De Pæanibus ait : « Manipulos hordei singulos per se *amalas* vocabant; collectos vero et ex pluribus in unum fasciculum colligatos, *ulos* et *iulos* : et Cererem nunc *Chloen* appellabant, nunc *Iulo*. A Cereris igitur inventis et ipsas fruges et hymnos in deam *ulos* vocant et *iulos*. Sic Δημήτρουλοι, et καλλίουλοι : et istud,

Plurimum ulum, ulum mitte, iulum mitte!

Alii vero aiunt, esse cantum illum eorum qui lanam tractant. Nutricum cantilenæ καταβαυκαλήσεις vocantur. »

20.

Athen. XIV, p. 622, B : Σῆμος δ' ὁ Δήλιος ἐν τῷ Περὶ παιάνων « Οἱ αὐτοκάβδαλοι (φησὶ) καλούμενοι ἐστεφανωμένοι κιττῷ σχέδην ἐπέραινον ῥήσεις. Ὕστερον δὲ ἴαμβοι ὠνομάσθησαν αὐτοί τε καὶ τὰ ποιήματα αὐτῶν. Οἱ δὲ ἰθύφαλλοι (φησὶ) καλούμενοι προσωπεῖον μεθυόντων ἔχουσι, καὶ ἐστεφάνωνται, χειρίδας ἀνθινὰς ἔχοντες· χιτῶσι δὲ χρῶνται μεσολεύκοις, καὶ περιζώνονται ταραντῖνον, καλύπτον αὐτοὺς μέχρι τῶν σφυρῶν. Σιγῇ δὲ διὰ τοῦ πυλῶνος εἰσελθόντες, ὅταν κατὰ μέσην τὴν ὀρχήστραν γένωνται, ἐπιστρέφουσιν εἰς τὸ θέατρον, λέγοντες·

Ἀνάγετ', εὐρυχωρίαν
τῷ θεῷ ποιεῖτε.
Ἐθέλει γὰρ ὁ θεὸς ὀρθὸς ἐσφυρωμένος
διὰ μέσου βαδίζειν.

Οἱ δὲ φαλλοφόροι (φησὶ) προσωπεῖον μὲν οὐ λαμβάνουσι, προπόλιον δὲ ἐξ ἐρπύλλου περιτιθέμενοι, καὶ παιδέρωτας ἐπάνω τούτου ἐπιτίθενται, στέφανόν τε ὅσων ἴων καὶ κιττοῦ· αὐναχάς τε περιβεβλημένοι παρέρχονται, οἱ μὲν ἐκ παρόδου, οἱ δὲ κατὰ μέσας τὰς θύρας βαίνοντες ἐν ῥυθμῷ, καὶ λέγοντες·

Σοί, Βάκχε, τάνδε μοῦσαν ἁγλαΐζομεν,
ἁπλοῦν ῥυθμὸν χέοντες αἰόλῳ μέλει,
καινάν, ἀπαρθένευτον, οὔ τι ταῖς πάρος
κεχρημέναν ὠδαῖσιν, ἀλλ' ἀκήρατον
κατάρχομεν τὸν ὕμνον.

Εἶτα προστρέχοντες ἐτώθαζον, οὓς ἂν προέλοιντο, στάδην δὲ ἔπραττον· ὁ δὲ φαλλοφόρος ἰθὺ βαδίζων καταπλησθεὶς αἰθάλῳ. »

Horum nonnulla excerpsit Suidas v. Σῆμος. V. Müller. *Dor.* I, p. 404. II, p. 347. Bode *Gesch. d. Lyr.* passim.

SOCRATES ARGIVUS.

Diog. L. II, 47 : Γέγονε δὲ Σωκράτης καὶ ἕτερος ἱστορικὸς, Περιήγησιν Ἄργους γεγραφώς· καὶ ἄλλος, περιπατητικὸς Βιθυνός· καὶ ἕτερος Ἐπιγραμμάτων ποιητής· καὶ ὁ Κῷος, Ἐπικλήσεις θεῶν γεγραφώς.

De Socrate Rhodio, belli civilis scriptore, vidimus supra. *Periegesin* Socratis Argivi (fr. 2) præter Diogenem expressis verbis commemorat nemo. Quamquam sunt quæ commode ad eam referantur (fr. 1-4). Socratis Περὶ ὁσίων opus semel diserte (fr. 5), sæpius suppresso libri titulo laudat Plutarchus. Auctorem ejus Argivum esse argumenta fragmentorum comprobant. Eidem Argivo cum Meinekio (ad Euphor. p. 175) vindicavi libros quos Socrates scripsit Ad Idotheum, de quo aliunde non constat (fr. 10 et 14). — Subjeci quæ ad *Socratem Coum* referenda esse videntur, et quæ ad certum quendam Socratem revocare vix possis. — Ceterum nomen Socratis sæpius corruptum in Ἰσοκράτης (fr. 10 et 14) et Κράτης (fr. 3). Contra pro Σωκράτης fortasse reponendum Κράτης fragm. 20 et 19. Alibi Σωκράτης prave scriptum pro Σωσικράτης. V. fragm. Sosicratis 5. 8. Cf. etiam Anaxicratis fr. 2, not.

ΠΕΡΙΗΓΗΣΙΣ ΑΡΓΟΥΣ.

1.

Schol. Pind. Pyth. III, 14 : Οἱ μὲν Ἀρσινόης, οἱ δὲ Κορωνίδος φασὶν αὐτὸν (Ἀσκληπιὸν) εἶναι... Καὶ Σωκράτης γόνον Ἀρσινόης τὸν Ἀσκληπιὸν ἀποφαίνει, παῖδα δὲ Κορωνίδος εἰσποιητόν.

2.

Idem Nem. III, 93 : Ὁ Ἀσκληπιὸς παρὰ Χείρωνι ἐτράφη, ὡς καὶ Σωκράτης ὁ Ἀργεῖός φησιν.

20.

Semus Delius in libro De Pæanibus : « Qui *autocabdali*, inquit, vocantur, hi hedera caput cincti, ingredientes [*sive*, ex tempore] versus recitabant. Iidem postea *iambi* nominati sunt, quum ipsi, tum eorum carmina. Qui *ithyphalli* vocantur, ait, personas induunt ebriorum, coronanturque [et ipsi hedera], manicas habentes variegatas, tunicis vero utuntur medio albo intertexto, et Tarentina stola cinguntur, quæ ad malleolos pedis usque eos tegit. Hi tacite majorem portam ingressi, postquam circa mediam sunt orchestram, versus theatrum se convertunt, dicentes :

Decedite de via, latum spatium
præbete deo!
vult enim deus rectus malleo ductus [*sive*, cuneatus]
per medium ingredi.

Phallophori vero, inquit, personam quidem non induunt, sed tegmen quoddam sibi circumponunt ex serpillo, qui pæderotas (acanthios) insuper imponunt, spissamque coronam ex violis et hedera : et caunacis amicti prodeunt, alii a latere, alii media porta egredientes, modulato gressu incedentes, dicentesque :

Tibi, Bacche, hanece Musam ornatam,
simplicem rhythmum fundentes vario carmine,
virginibus quidem non convenientem. Nec vero pristinis
utimur cantibus, sed illibatum
auspicamur hunc hymnum.

Deinde procurrentes, sannis insectabantur quoscumque voluissent : et stando hoc agebant : is autem qui ipsum phallum gestabat, lente incedens, et fuligine impletus. »

PERIEGESIS ARGOLIDIS.

1.

Alii Arsinoes, alii Coronidis filium Æsculapium esse dicunt. Socrates Arsinoes filium, quem Coronis adoptaverit, esse ostendit.

2.

Æsculapius apud Chironem enutritus est, ut Socrates quoque Argivus dicit.

3.

Idem Pyth. III, 102 : Οὕτω περίθυμος ἐγένετο ὁ Ζεὺς, ὥστε ἐνσκῆψαι βέλος διαμπὰξ δι' ἀμφοτέρων τῶν μαστῶν ἢ τῶν πλευρῶν, ἢ δι' αὐτοῦ τε τοῦ Ἀσκληπιοῦ καὶ τοῦ ἰατρευθέντος, ὥστε καὶ τὸν Ἀσκληπιὸν ἀναιρεῖσθαι καὶ τὸν ἀναβεβιωκότα· ὁ δὲ Σωκράτης τὸν Ἀσκληπιόν φησι καὶ τὸν διδάξαντα αὐτὸν Χείρωνα. Οὐδεὶς δὲ τούτῳ συμμαρτυρεῖ.

Σωκράτης] Vulgo Κράτης. Correxit Valckenar. ad schol. Eur. Phœn. 45.

3 a.

Schol. Vatican. Eurip. Rhes. 28 : Ὁ δὲ Ἡσίοδος Εὐρώπης μέν φησιν αὐτὸν (τὸν Σαρπηδόνα), ὡς Ἑλλάνικος· εἰσὶ δὲ οἱ Λευκάστου (scribe Λυκάστου) καὶ Ἴδης τῆς Κορύβαντος γενεαλογοῦσι μετὰ καὶ Μίνωος καὶ Ῥαδαμάνθυος, καθάπερ Σωκράτης ἐν τοῖς Ἀργολικοῖς. Pro Λευκάστου scribendum esse Λυκάστου colligas ex Diodoro IV, 60, ubi Lycastus, Minois f., cognomini Cretæ urbi nomen dedisse dicitur.

4.

Plutarch. De mul. virt. c. 4 : Οὐδενὸς δὲ ἧττον ἐνδοξόν ἐστι τῶν καινῇ διαπεπραγμένων γυναιξὶν ἔργων ὁ πρὸς Κλεομένη περὶ Ἄργους ἀγών, ὃν ἠγωνίσαντο, Τελεσίλλης τῆς ποιητρίας προτρεψαμένης. Ταύτην δέ φασιν οἰκίας οὖσαν ἐνδόξου, τῷ δὲ σώματι νοσηματικὴν, εἰς θεοὺς πέμψαι περὶ ὑγιείας, καὶ χρησθὲν αὐτῇ Μούσας θεραπεύειν, πειθομένην τῇ θεῷ, καὶ ἐπιθυμένην ᾠδῇ καὶ ἁρμονίᾳ, τοῦ τε πάθους ἀπαλλαγῆναι ταχὺ, καὶ θαυμάζεσθαι διὰ ποιητικὴν ὑπὸ τῶν γυναικῶν. Ἐπεὶ δὲ Κλεομένης ὁ βασιλεὺς τῶν Σπαρτιατῶν πολλοὺς ἀποκτείνας (οὐ μὴν, ὡς ἔνιοι μυθολογοῦσιν, ἑπτὰ καὶ ἑβδομήκοντα καὶ ἑπτακοσίους πρὸς ἑπτακισχιλίους), ἐβάδιζε πρὸς τὴν πόλιν, ὁρμὴ καὶ τόλμα δαιμόνιος παρίστη ταῖς ἀκμαζούσαις τῶν γυναικῶν ἀμύνεσθαι τοὺς πολεμίους ὑπὲρ τῆς πατρίδος. Ἡγουμένης δὲ τῆς Τελεσίλλης, ὅπλα λαμβάνουσι, καὶ παρ' ἔπαλξιν ἱστάμεναι κύκλῳ τὰ τείχη περιέστεψαν, ὥστε θαυμάζειν τοὺς πολεμίους. Τὸν μὲν οὖν Κλεομένη, πολλῶν πεσόντων, ἀπεκρούσαντο· τὸν δὲ ἕτερον βασιλέα, Δημάρατον, ὡς Σωκράτης φησὶν, ἐντὸς γενόμενον καὶ κατασχόντα τὸ Παμφυλιακὸν, ἐξέωσαν. Οὕτω δὲ τῆς πόλεως περιγενομένης, τὰς μὲν πεσούσας ἐν τῇ μάχῃ τῶν γυναικῶν ἐπὶ τῆς ὁδοῦ τῆς Ἀργείας ἔθαψαν, ταῖς δὲ σωθείσαις ὑπόμνημα τῆς ἀριστείας ἔδοσαν ἱδρύσασθαι τὸν Ἐνυάλιον. Τὴν δὲ μάχην οἱ μὲν ἑβδόμῃ λέγουσιν ἱσταμένου μηνὸς, οἱ δὲ νουμηνίᾳ γενέσθαι τοῦ νῦν μὲν τετάρτου, πάλαι δὲ Ἑρμαίου παρ' Ἀργείοις, καθ' ἣν μέχρι νῦν τὰ Ὑβριστικὰ τελοῦσι, γυναῖκας μὲν ἀνδρείοις χιτῶσι καὶ χλαμύσιν, ἄνδρας δὲ πέπλοις γυναικῶν παὶ καλύπτραις ἀμφιεννύντες. Ἐπανορθούμενοι δὲ τὴν ὀλιγανδρίαν, οὐχ (ὡς Ἡρόδοτος ἱστορεῖ) τοῖς δούλοις, ἀλλὰ τῶν περιοίκων ποιησάμενοι πολίτας τοὺς ἀρίστους, συνῴκισαν τὰς γυναῖκας· ἐδόκουν δὲ καὶ τούτους ἀτιμάζειν καὶ περιορᾶν ἐν τῷ συγκαθεύδειν, ὡς χείρονας. Ὅθεν ἔθεντο νόμον τὸν κελεύοντα, πώγωνα δεῖν ἐχούσας συναναπαύεσθαι τοῖς ἀνδράσι τὰς γεγαμημένας. Cf. Müller. *Dor.* I, p. 173.

ΠΕΡΙ ΟΣΙΩΝ.

5.

Plutarchus De Is. et Osir. c. 35 : Ἃ δ' ἐμφανῶς

3.

Ita iratus erat Juppiter, ut fulmen penitus trajiceret per ambas mamillas vel per ambo latera, aut per ipsum Æsculapium atque cum quem sanaverat, adeo ut et Æsculapius et is quem in vitam revocaverat, interfectus sit. Socrates vero Æsculapium et magistrum ejus Chironem interfectum esse dicit. Huic vero nemo ullus suffragatur.

3 a.

Hesiodus Europae filium esse Sarpedonem dicit, ut Hellanicus. Sunt vero qui eum Lycasti et Idæ Corybante natæ esse filium, sicuti etiam Minoem et Rhadamanthum, tradant. Inter eos est Socrates in Argolicis.

4.

Inter res a mulieribus publice præclare gestas, nullum illustrius exstat facinus certamine, quod Argivæ pro patria adversus Cleomenem, Telesillæ poetriæ hortatu, obierunt. Hanc ferunt nobili ortam familia, quum esset corpore morbis obnoxio, deos de paranda bona valetudine consuluisse : oraculoque monitam ut Musas coleret, deæ obtemperasse, studiumque in carmina et harmoniam collocasse : et quum morbo brevi liberatam esse, tum ob poeticam in admiratione mulieribus fuisse. Quum Cleomenes Spartæ rex, multis Argivorum occisis (fabula est quod quidam numerum eorum perhibent septies millenos, septingenos, septagenos et septem), ad ipsam urbem duceret, impetus et divinitus quædam injecta audacia mulieres quæ ætate integra essent, excitavit ad propulsandos a patria hostes. Proinde Telesilla duce arma capiunt, propugnacula occupant, muros corona cingunt, non sine admiratione hostium. Ac Cleomenem quidem repulerunt, multos suorum desiderantem : alterum regem Demaratum, ut Socrates ait, qui in urbem pervenerat, et Pamphyliacum occupaverat, vi exturbarunt. Hoc modo urbe servata, mulieres quæ in pugna ceciderant, in via Argiva sepultæ sunt a civibus : superstitibus autem præmium virtutis dedicatio Martis concessa est. Pugnatum alii septima die, alii ipso in novilunio tradunt mensis, qui nunc quartus, olim Hermæus, id est Mercurialis, apud Argivos dicitur. Ea die etiam hodie Hybristica (id est Contumeliosa) sacra agunt, mulieres virilibus tunicis et lænis, viros muliebribus vittis ac velis vestientes. Virorum penuriam ut resarcirent, mulieres non, ut Herodotus narrat, servis, sed vicinorum optimis in civitatem receptis conjunxerunt : quos illæ videbantur contemnere et ignominia afficere in concubitu, ut se deteriores. Itaque legem posuerunt, quæ nuptas barbam jubebat habere quando cum viris concumberent.

DE SACRIS.

5.

Quæ palam faciunt sacerdotes, dum Apidis cadaver

ὁρῶσι θάπτοντες τὸν Ἄπιν οἱ ἱερεῖς, ὅταν παραχομίζωσιν ἐπὶ σχεδίας τὸ σῶμα, βαχχείας οὐδὲν ἀποδεῖ. Καὶ γὰρ νεβρίδας περιχαθάπτονται, καὶ θύρσους φοροῦσι, καὶ βοαῖς χρῶνται καὶ κινήσεσιν, ὥσπερ οἱ κάτοχοι τοῖς περὶ τὸν Διόνυσον ὀργιασμοῖς. Διὸ καὶ ταυρόμορφα Διονύσου ποιοῦσιν ἀγάλματα πολλοὶ τῶν Ἑλλήνων· αἱ δ' Ἠλείων γυναῖκες καὶ παρακαλοῦσιν εὐχόμεναι, ποδὶ βοείῳ τὸν θεὸν ἐλθεῖν πρὸς αὐτάς. Ἀργείοις δὲ βουγενὴς Διόνυσος ἐπίκλην ἐστίν· ἀνακαλοῦνται δ' αὐτὸν ὑπὸ σαλπίγγων ἐξ ὕδατος, ἐμβάλλοντες εἰς τὴν ἄβυσσον ἄρνα τῷ πυλαόχῳ. Τὰς δὲ σάλπιγγας ἐν θύρσοις ἀποκρύπτουσιν, ὡς Σωκράτης ἐν τοῖς Περὶ Ὁσίων εἴρηκεν. Ὁμολογεῖ δὲ καὶ τὰ Τιτανικὰ, καὶ νὺξ τελεία τοῖς λεγομένοις Ὀσίριδος διασπασμοῖς, καὶ ταῖς ἀναβιώσεσι καὶ παλιγγενεσίαις· ὁμοίως δὲ καὶ τὰ περὶ τὰς ταφάς. Αἰγύπτιοί τε γὰρ Ὀσίριδος πολλαχοῦ θήκας, ὥσπερ εἴρηται, δεικνύουσι, καὶ Δελφοὶ τὰ τοῦ Διονύσου λείψανα παρ' αὐτοῖς παρὰ τὸ χρηστήριον ἀποκεῖσθαι νομίζουσι· καὶ θύουσιν οἱ Ὅσιοι θυσίαν ἀπόρρητον ἐν τῷ ἱερῷ τοῦ Ἀπόλλωνος, ὅταν αἱ θυιάδες ἐγείρωσι τὸν Λικνίτην.

Ad eundem locum Socratis respicit Plutarchus in Quæst. Gr. c. 36 : Διὰ τί τὸν Διόνυσον αἱ τῶν Ἠλείων γυναῖκες ὑμνοῦσαι παρακαλοῦσι βοείῳ ποδὶ παραγίνεσθαι πρὸς αὐτάς; Ἔχει δ' οὕτως ὁ ὕμνος· Ἐλθεῖν, ἥρω Διόνυσε, ἅλιον εἰς ναὸν ἁγνὸν, σὺν χαρίτεσσιν εἰς ναὸν τῷ βοείῳ ποδὶ θύων. Εἶτα ὃς ἐπᾴδουσιν· Ἄξιε ταῦρε! » Πότερον ὅτι καὶ βουγενῆ προσαγορεύουσι καὶ ταῦρον ἔνιοι τὸν θεόν; Cf. Müller. *Min.* p. 456.

6.

Idem Qu. Rom. c. 52 : Ἀργείους δὲ Σωκράτης φησὶ τῇ Εἰλειθυίᾳ κύνα θύειν διὰ τὴν βραστώνην τῆς λοχείας. Cf. Welcker. *Trilog.* p. 239.

7.

Idem ib. c. 25 : Ἐν δ' Ἄργει λευκὰ φοροῦσιν ἐν τοῖς πένθεσιν, ὡς Σωκράτης φησὶν, ὑδατόκλυστα.

8.

Plutarch. Qu. Gr. c. 25 : « Τίς ἀλάστωρ, ἀλιτήριος, παλαμναῖος; » Οὐ γὰρ πειστέον τοῖς λέγουσιν ἀλιτηρίους κεκλῆσθαι τοὺς ἐπιτηροῦντας ἐν τῷ λιμῷ τὸν ἀλοῦντα καὶ διαρπάζοντας· ἀλλ' ἀλάστωρ μὲν κέκληται ὁ ἄληστα καὶ πολὺν χρόνον μνημονευθησόμενα δεδρακώς· ἀλιτήριος δὲ, ὃν ἀλεύασθαι καὶ φυλάξασθαι διὰ μοχθηρίαν καλῶς εἶχε. Ταῦτα, φησὶν ὁ Σωκράτης, ἐν διφθέραις χαλκαῖς γεγράφασι.

In antecedentibus Plutarchus quærit : Τίς ὁ Μιξαρχαγέτας ἐν Ἄργει, καὶ τίνες οἱ Ἐλάσιοι (c. 23); Τί τὸ παρ' Ἀργείοις λεγόμενον ἔγκυσμα (c. 24); De his procul dubio egerat Socrates Argivus, ex quo sua petiverit Plutarchus. Nec aliunde fluxerint c. 50 (Διὰ τί πρὸς τὸ τοῦ Ἀγήνορος τέμενος τὰς ὄις προσελαύνοντες οἱ Ἀργεῖοι βιβάζουσιν;) et c. 51 (Διὰ τί Βαλλαχράδας ἑαυτοὺς Ἀργείων παῖδες ἐν ἑορτῇ τινι παίζοντες ἀποκαλοῦσιν;).

ΠΡΟΣ ΕΙΔΟΘΕΟΝ.

9.

Schol. Apoll. Rhod. I, 1207 : Σωκράτης ἐν τῷ Πρὸς Εἰδόθεόν φησι τὸν Ὕλαν ἐρώμενον Πολυφήμου, καὶ οὐχ Ἡρακλέους, γενέσθαι. Ead. Eudoc. p. 410.

10.

Idem ib. I, 40 : Τὸν Πολύφημον Ἐλάτου παῖδα εἶπεν Ἀπολλώνιος. Σωκράτης δὲ καὶ Εὐφορίων Ποσειδῶνος. Libri Ἰσοκράτης; correxit Toup. ad schol. Theocr. XIII, 7. Cf. Meinek. Euphor. p. 175.

---

rate advectum sepeliunt, nihil distant a Bacchi sacrificio : quippe et hinnuleorum pelles circum appendunt, et thyrsos gestant, iisque utuntur clamoribus et motibus, quibus Bacchico furore correpti dum orgia peragunt. Ea de causa plerique Græcorum Bacchi simulacra faciunt tauri forma : et Eleorum mulieres vota facientes precantur *ut ad se deus veniat bubulo pede* : et Argivis Bacchus est bovigena, et evocant cum tubis ex aqua, Janitori ovem in abyssum injicientes, et tubas inter thyrsos occultant, ut Socrates scripsit in libris De Sacris. Conveniunt et Titanica, et nox quæ perfecta dicitur, his quæ dicuntur de discerpto Osiride et redivivo ac renato; necnon et sepulturæ. Nam et Ægyptii multis in locis sepulcrum Osiridis monstrant, ut supra ostendimus : et Delphi reliquias Bacchi apud se juxta oraculum sitas putant, arcanumque sacrificium Hosii in fano Apollinis peragunt, quo tempore Thyiades Licnitam (id Bacchi est nomen) excitant.

6.

Argivos Socrates ait cane Lucinæ rem sacram facere ob facilitatem pariendi.

7.

Socrates scribit Argis in luctu albas geri vestes aqua elutas.

8.

Quid significant Alastor, Aliterius, Palamnæus? Non enim fides habenda est aliterios dictos perhibentibus qui famis tempore observant molentes (hos Græci vocant *aluntas*) et farinam diripiunt. Verum est *Alastor* qui perpetravit *alasta* (id est oblivioni nunquam mandanda) et diuturnam habitura memoriam. *Aliterius*, quem vitare (*aleuasthæ*) ob improbitatem convenit. Hæc Socrates ait in tabulis æreis inscripta fuisse.

AD IDOTHEUM.

9.

Socrates in libro Ad Idotheum Hylam Polyphemi, non vero Herculis amasium fuisse dicit.

10.

Polyphemum Apollonius Elati. Socrates vero et Euphorion Neptuni filium fuisse dicunt.

11.

Schol. Theocrit. XIII, 7 : Τὸν Ὕλαν Σωκράτης υἱὸν Ἡρακλέους φησίν.

12.

Schol. Pindar. Isthm. III, 104 : Σωκράτης δὲ ὑπὸ Αὐγέου φησὶν αὐτοὺς (Herculis e Megara liberos) δολοφονηθῆναι. Cf. fr. Lysimachi ex h. l.

13.

Schol. Eur. Phœn. 45 : Τὴν δὲ Σφίγγα οἱ μὲν λέγουσιν ἔχειν πρόσωπον παρθένου, στῆθος δὲ καὶ πόδας λέοντος, πτερὰ δὲ ὄρνιθος· Σωκράτης δὲ αὐτὴν φησι χρησμολόγον δύσγνωστα μαντευουμένην· ἅπερ ἀγνοοῦντες οἱ Θηβαῖοι καὶ ἐναντίως αὐτοῖς χρώμενοι ἀπώλοντο. Ἀσκληπιάδης δὲ κτλ. Taur. codex : ὡς Κράτης.'

14.

Suidas v. Χιάζειν. Vide Aristoxeni fragm. 51, tom. II, p. 285. Pro Σωκράτης ibi vulgo legitur Ἰσοκράτης ἐν τοῖς Πρὸς Εἰδόθεον, quod correxit Fabricius B. Gr. IV, p. 286.

SOCRATES COUS.

ΕΠΙΚΛΗΣΕΙΣ ΘΕΩΝ.

15.

E LIBRO SEXTO.

Athenæus III, p. 111, B : Σωκράτης ἐν ἕκτῳ Ἐπικλήσεων τὸν ὀβελίαν φησὶν ἄρτον Διόνυσον εὑρεῖν ἐν ταῖς στρατείαις.

15 a.

Schol. Apoll. Rhod. I, 966, de Apolline ἐκβασίῳ. Vide Deiochi fr. 3, tom. II, p. 17.

16.

E LIBRO DUODECIMO.

Suidas : Κυνήειος, Ἀπόλλων Ἀθήνησιν οὕτω λεγόμενος, ὃν ἱδρύσατο Κύννις, Ἀπόλλωνος καὶ Παρνηθίας νύμφης, ὡς Σωκράτης ἐν ιϛ'. *** θεμένης τῆς Λητοῦς τὰ βρέφη ὑπὸ κυνῶν ἁρπασθῆναι· τοῦ κυνζηθμοῦ γὰρ αἰσθομένους κύνας καὶ ποιμένας ἀνασῶσαι τῇ μητρί· ὀνομασθῆναι οὖν ἐν Ὑμηττῷ ἀπὸ τῶν κυνῶν.

Κυνήειος] sic vulg. Κύνειος cod. A. et Phot. Κύνιος ap. Polyb. 32, 25, 12. Κύννιος, Ἀπόλλωνος ἐπίθετον Hesych. Ἀπολλωνος Κυννει[ου] in lapide Corinthio ap. Bœckh. C. I. I, p. 573; hæc vera forma, ut videtur. Cf. Hesych. v. Κυννίδαι, γένος Ἀθήνησιν, ἐξ οὗ ὁ ἱερεὺς τοῦ Κυννίου Ἀπόλλωνος. V. Dindorf. in Steph. Thes. s. h. v. — Quæ sequuntur (e Socrate?) manca sunt. — ἁρπασθῆναι κτλ.] Photius : ἁρπασθῆναι τοῦ κνύζειν· τοὺς γὰρ αἰσθανομένους. « An rescribendum τοῦ κν. γ. ἀ. τῆς κυνὸς τοὺς π. etc. Tamen ne sic quidem hæc pro integris habenda sunt. » *Hemsterh.* De re cf. Müller. *Dor.* I, p. 247. Cf. Crates Athen. fr. 2.

ΠΕΡΙ ΟΡΩΝ ΚΑΙ ΤΟΠΩΝ ΚΑΙ ΠΥΡΟΣ ΚΑΙ ΛΙΘΩΝ.

17.

Athenæus IX, p. 388, A : Σωκράτης δ' ἐν τῷ Περὶ ὀρῶν (ὄρων νρο) καὶ τόπων καὶ πυρὸς (ποταμῶν?) καὶ λίθων, « Ἐκ τῆς Λυδίας μετακομισθέντες (φησὶν) εἰς Αἴγυπτον οἱ ἀτταγαῖ, καὶ ἀφεθέντες εἰς τὰς ὕλας, ἕως μὲν τινὸς ὄρτυγος φωνὴν ἀφίεσαν, ἐπεὶ δὲ τοῦ ποταμοῦ κοίλου ῥυέντος λιμὸς (λοιμὸς Ælian.) ἐγένετο, καὶ πολλοὶ τῶν κατὰ τὴν χώραν ἀπώλλυντο, οὐ διέλιπον σαφέστερον τῶν παίδων τῶν τρανοτάτων ἕως νῦν λέγοντες, τρὶς τοῖς κακούργοις κακά. Συλλη-

11.

Hylam Socrates filium Herculis fuisse dicit.

12.

Socrates ab Augea Herculis et Megaræ filios dolo interfectos esse refert.

13.

Sphingem alii faciem virginis, pectus podesque leonis, alas avis habuisse dicunt; Socrates vero eam fuisse ait fatidicam indigenam, quæ perobscura vaticinata sint. Hæc non intelligentes Thebani et contraria iis agentes perierunt.

DE DEORUM COGNOMINIBUS.

15.

Socrates sexto libro De (deorum) cognominibus ait obeliam panem a Baccho in militaribus expeditionibus esse inventum.

16.

Cynneus Apollo Athenis sic dictus, cujus fanum dedicavit Cynnis, Apollinis et Parnethiæ nymphæ filius, ut scribit Socrates libro XII.... Quum Latona infantes (*in Hymetto*) deposuisset, eos raptos esse a canibus (*a lupis?*), verum audito vagitu canes et pastores matri eos restituisse. Quare in Hymetto Apollo a canibus nomen habet.

DE MONTIBUS ET LOCIS ET IGNE (?) ET LAPIDIBUS.

17.

Socrates in libro De montibus et locis et igne et lapidibus scribit : « Ex Lydia in Ægyptum translati attagenes, ac deinde in silvas dimissi, coturnicis vocem aliquamdiu ediderunt : sed quum aliquando fluvius humilior fluxisset, fames [*pestis*] secuta est, quæ multos terræ incolas perdidit; ex eo non cessarunt usque ad hunc diem voce magis distincta, quam qua utuntur planissime loquentes pueri, ca-

φθέντες δὲ οὐ μόνον οὐ τιθασεύονται, ἀλλ' οὐδὲ φωνὴν ἔτι ἀφιᾶσιν. Ἐὰν δὲ ἀφιθῶσι, φωνήεντες πάλιν γίγνονται. » Cf. Ælian. H. an. XV, 17.

18.

Schol. Apoll. Rh. IV, 973 : Ὀρείχαλκος.. Ἄλλοι δὲ ἀνδριαντοποιοῦ λέγουσιν ὄνομα, ὡς Σωκράτης καὶ Θεόπομπος ἐν κε'.

Apud Plutarchum Parall. min. c. 18 pro Σωκράτης ἐν β' Θρᾳκικῶν ex Stobæo Flor. VII, 16 reponendum Σωσικράτης. — Subjicio grammatica hæcce : Etym. M. p. 389, 18 : Εὐβοίς : Τὰ εἰς ευς ἐθνικὰ, εἰ μὲν ἔχουσι προηγούμενον σύμφωνον, εἰς ις ποιοῦσι τὸ θηλυκόν· οἷον Ἀλεξανδρεύς, Ἀλεξανδρὶς γυνή..., εἰ δὲ φωνῆεν, εἰς ας, Ἰλιεὺς, Ἰλιάς. Οὕτω Ὦρος. Ὁ δὲ γραμματικὸς Σωκράτης ἀντιλέγει, ὅτι ἰδοὺ τὸ Εὐβοιεὺς προηγούμενον ἔχει φωνῆεν, καί ἐστι Εὐβοὶς γυνή. Schol. Aristoph. Eq. 963 : Παρὰ δὲ τοῖς κωμικοῖς μόλγης ὁ μοχθηρὸς, γόης. Οὕτω Σωκράτης. Valckenar. ad Eur. Phœn. 47 voluit : Οὕτως ὁ Κράτης.

SOSANDER.

Apud Marcianum (vel Minippum) Peripl. p. 157 ed. Hoffm. inter geographos recensetur Σώσανδρος ὁ κυβερνήτης, τὰ κατὰ τὴν Ἰνδικὴν γράψας. Novimus Onesicritum gubernatorem, non item Sosandrum. Fortasse corrupta vox est.

SOSICRATES.

Sosicrates, probatus de rebus Cretensium auctor (fr. 1 et 2), Apollodoro antiquior fuit (v. fr. 2). Accuratius ætas ejus constitui posset, si pro explorato ponere liceret, Κρητικῶν scriptorem eundem esse cum *Sosicrate Rhodio* (fr. 19) qui De philosophorum successionibus opus concinnavit. Is enim Hermippo Callimacheo, cujus testimonio utitur (fr. 16), fuit junior. Itaque Sosicrates inter Hermippum et Apollodorum medius floruisse censendus foret sub Ptolemæo Epiphane (205-181). Sed incerta hæc. Σωσικράτης nomen in Σωκράτης abiit fr. 5 et 8 (*).

ΚΡΗΤΙΚΑ.

1.

Diodorus V, 80, 4, in narratione de Cretensium mythologumenis historiaque antiquissima secutum sese ait Epimenidem theologum, Dosiadem, *Sosicratem*, Laosthenidem, quippe quos fide dignissimos habuisset.

2.

Strabo X, p. 475 : Μέγεθος δὲ (sc. τῆς Κρήτης) Σωσικράτης μὲν, ὃν φησιν ἀκριβοῦν Ἀπολλόδωρος τὰ περὶ τὴν νῆσον, ἀφορίζεται, μήκει μὲν πλειόνων ἢ δισχιλίων σταδίων καὶ τριακοσίων· πλάτει δὲ οὐ κατὰ τὸ μέγεθος· ὥσθ' ὁ κύκλος γένοιτ' ἂν πλέον ἢ πενταχισχίλιοι στάδιοι.

3.

E LIBRO PRIMO.

Apostolius Prov. VII, 37 : Ἔστι καὶ ἐν Κρήτῃ Δουλόπολις, ὡς Σωσικράτης ἐν τῇ α' τῶν Κρητικῶν. Eadem Suidas v. Δούλων πόλις. Cf. Theopompi fr. 122. Steph. Byz. s. v. : Φασὶ καὶ κατὰ Κρήτην Δουλόπολιν εἶναι χιλιάνδρου. Müller. *Dor.* I, p. 255.

4.

EX EODEM LIBRO.

Athenæus VI, p. 261, E : Σωσικράτης δ' ἐν πρώτῳ Κρητικῶν ἴδιόν τί φησι περὶ τοὺς Φαιστίους ὑπάρχειν. Δοκοῦσι γὰρ ἀσκεῖν ἐκ παιδαρίων εὐθὺς τὸ γέλοια λέγειν· διὸ καὶ συμβέβηκεν αὐτοὺς ἀπορθέγγεσθαι πολλάκις εὐκαίρως, διὰ τὴν ἐξ ἀρχῆς συνήθειαν. Ὥστε πάντας τοὺς κατὰ Κρήτην τούτοις ἀνατιθέναι τὸ γέλοιον.

(*) Inter reliquos Sosicrates h. l. notandi *S. Phanagoritta* Ἡοίων auctor (Athenæus XIII, p. 590, B.); *S. comicus* (ibid. I, p. 31, E; XI, p. 474, A); *Sosicrates orator* (Rutil. Lup. I, 9, ubi v. Ruhnk.); *S. Cyzicenus* (v. fr. 9).

---

nere, τρὶς τοῖς κακούργοις κακά (id est, *ter improbis mala*)! Hi si capiuntur, non modo non curantur, sed ne vocem quidem amplius emittunt : sin dimittantur, rursus fiunt vocales.

18.

Orichalcus. Alii hoc statuarii nomen esse aiunt, ut Socrates et Theopompus libro vicesimo quinto.

CRETICA.

2.

Magnitudinem Cretæ Sosicrates, quem res hujus insulæ accurate exponere Apollodorus ait, ita definit, ut longitudo sit stadiorum bis mille trecentorum et amplius, latitudo vero non pro ratione longitudinis : adeo ut circuitus Cretæ fiat major quinquies mille stadiis.

3.

In Creta quoque est Dulopolis (*Servorum urbs*), ut Sosicrates ait libro primo Rerum Creticarum.

4.

Sosicrates primo libro Rerum Creticarum proprium aliquid habere ait Pharsios. Dicuntur enim jam a pueris ad dicenda ridicula exerceri : quare sæpe accidit, ut salsum aliquid et acutum opportune respondeant, propter usum ab ineunte ætate contractum. Itaque his Cretenses omnes hoc tribuunt, quod in ridicule dictis excellant.

5.

E LIBRO SECUNDO.

Schol. Aristoph. Av. 521 : Λάμπων δ' ὄμνυσ' ἔτι καὶ νυνὶ τὸν χῆν', ὅταν ἐξαπατᾷ τι] Ὅτι [lege Οὐ. *Dübner.*] Πρῶτοι οἱ Σωκρατικοὶ ἐπετήδευσαν οὕτως ὀμνύναι. Σωσικράτης γὰρ ἐν τῷ β' τῶν Κρητικῶν οὕτως φησί· « Ῥαδάμανθυς δὲ δοκεῖ διαδεξάμενος τὴν βασιλείαν δικαιότατος γεγενῆσθαι πάντων ἀνθρώπων. Λέγεται δὲ αὐτὸν πρῶτον οὐδένα ἐᾶν ὅρκους ποιεῖσθαι κατὰ τῶν θεῶν, ἀλλ' ὀμνύναι κελεῦσαι χῆνα καὶ κύνα καὶ κριὸν καὶ τὰ ὅμοια. »

« Σωσικράτης Küsterus [et Meursius]. Legebatur Σωκράτης, hic et ap. Zenob. Prov. V, 81 (ubi eadem brevius). » Dindorf. Idem ex Zenobio ἐν τῷ β' scripsit pro vulg. ἐν τῷ ιϛ', laudatque de Sosicrate Hemsterhusium in Anecd. vol. I, p. 197 et Geelium in Bibl. crit. nova vol. I, p. 62. Cf. Apostol. XVII, 7; schol. Platon. p. 331 Bekker.; Eustath. ad Hom. p. 1871, 4; Hœck. in *Creta* II, p. 198.

6.

Athenæus VI, p. 263, F. Fragmentum libri quarti. V. Dosiadæ fr. 2, p. 399.

7.

Athenæus XIII, p. 561, E : Λακεδαιμόνιοι δὲ πρὸ τῶν παρατάξεων Ἔρωτι προθύονται, ὡς ἐν τῇ τῶν παραττομένων φιλίᾳ κειμένης τῆς σωτηρίας τε καὶ νίκης. Καὶ Κρῆτες δ' ἐν ταῖς παρατάξεσι τοὺς καλλίστους τῶν πολιτῶν κοσμήσαντες, διὰ τούτων θύουσι τῷ Ἔρωτι, ὡς Σωσικράτης ἱστορεῖ.

8.

Schol. Eur. Hippol. 47 : Πάσαις ταῖς ἀφ' Ἡλίου γενομέναις ἐμήνισεν Ἀφροδίτη διὰ τὴν μηνυθεῖσαν αὐτῆς ὑφ' Ἡλίου μοιχείαν. Τὴν οὖν Πασιφάην οὐ μόνον τοῦ ταύρου, ἀλλὰ καὶ τοῦ Μίνωος ἐρασθῆναί φασιν, ὡς ἱστορεῖ Σωσικράτης. Codd. Σωκράτης; em. Barnesius.

9.

Fulgentius Planciad. De vocib. antiq. : *Nefrendes : Diophantus Lacedæmonius, qui De sacris deorum scripsit, ait, apud Athenas Marti solere sacrificari sacrum, quod* Ἑκατομφόνια *appellatur; si quis enim centum hostes interfecisset, Marti de homine sacrificabat apud insulam Lemnum; quod sacrificatum est a duobus, Aristomene Gortynensi et Theocle Elæo, sicut Sosicrates scribit.*

Cf. Pausan. IV, 19, 2. Müller. *Dor.* I, 142. Hæc Creticorum auctori vindicanda esse probabile est propter Aristomenem Gortynensem. Quamquam idem Fulgentius in Myth. II, 14 alium *Sosicratem* laudat, *Cyzicenum. Collecta pecuniarum suarum summa*, ait, *ut Sosicrates Cyzicenus in libris Historiæ scribit, omni censu suo Mida rex Pactoli fluvium, qui in mare decurrere solitus erat, per innumerabiles meatus ad irrigandam provinciam derivavit, suaque expensa avaritia fluvium fertilem reddidit. Mida enim græce quasi* μηδὲν εἰδὼν, *id est nihil sciens. Avarus enim tantum stultus est, ut sibi prodesse non norit.*

SOSICRATES RHODIUS.

ΔΙΑΔΟΧΑΙ.

10.

Diog. L. I, 38, de Thalete : Ἐτελεύτησε δ' ἐτῶν ἑβδομήκοντα ὀκτώ, ἤ, ὡς Σωσικράτης φησὶν, ἐνενήκοντα. Τελευτῆσαι γὰρ ἐπὶ τῆς πεντηκοστῆς ὀγδόης Ὀλυμπιάδος, γεγονότα κατὰ Κροῖσον, ᾧ καὶ τὸν Ἅλυν ὑποσχέσθαι ἄνευ γεφύρας περᾶσαι, τὸ ῥεῖθρον παρατρέψαντα.

11.

Idem I, 49, de Solone : Τοῦ δὴ λοιποῦ προσεῖχον αὐτῷ ὁ δῆμος καὶ ἡδέως καὶ τυραννεῖσθαι ἤθελον ὑπ-

---

5.

Sosicrates libro secundo Rerum Creticarum ita habet : « Rhadamanthys in regno succedens omnium hominum justissimus fuisse videtur. Is primus fertur vetasse, ne quis per deos juraret, sed jussisse per anserem jurare vel per canem, arietem et alia ejusmodi. »

7.

Lacedæmonii priusquam prœlia ineunt, Amori sacra faciunt, in eorum qui una in acie stant amicitia salutem victoriamque positam existimantes. Et Cretenses, quum aciem instruunt, formosissimos civium exornant, et per hos Amori sacrificant, ut Sosicrates tradit.

8.

Omnibus Solis posteris Venus irascebatur quod adulterium ejus a Sole patefactum esset. Pasiphaæ igitur non tauri (*Minois?*) solum sed Minois (*tauri?*) etiam amorem injecit, ut memoriæ mandavit Sosicrates.

PHILOSOPHORUM SUCCESSIONES.

10.

Thales mortuus ætatis anno septuagesimo, vel, ut Sosicrates ait, nonagesimo : quinquagesima quippe et octava Olympiade esse defunctum. Crœsi vero vixisse temporibus, cui etiam pollicitus esset Halyn fluvium sine ponte trajicere, averso flumine.

11.

Ex eo jam tempore Solon plebis in se animos ita converterat, ut sibi illum omnes uno animo imperare cuperent. Eis vero ille tantum abfuit ut acquiesceret, ut, auctore

αὐτοῦ· ὁ δὲ οὐχ εἵλετο, ἀλλὰ καὶ Πεισίστρατον τὸν συγγενῆ, καθά φησι Σωσικράτης, προαισθόμενος τὸ ἐφ' ἑαυτῷ διεκώλυσεν. Ἄξας γὰρ εἰς τὴν ἐκκλησίαν μετὰ δόρατος καὶ ἀσπίδος προεῖπεν αὐτοῖς τὴν ἐπίθεσιν τοῦ Πεισιστράτου· καὶ οὐ μόνον, ἀλλὰ καὶ βοηθεῖν ἕτοιμος εἶναι, λέγων ταῦτα· « Ἄνδρες Ἀθηναῖοι, τῶν μὲν σοφώτερος, τῶν δὲ ἀνδρειότερός εἰμι· σοφώτερος μὲν τῶν τὴν ἀπάτην τοῦ Πεισιστράτου μὴ συνιέντων, ἀνδρειότερος δὲ τῶν ἐπισταμένων μέν, διὰ δέος δὲ σιωπώντων. » Καὶ ἡ βουλὴ, Πεισιστρατίδαι ὄντες, μαίνεσθαι ἔλεγον αὐτόν· ὅθεν εἶπε ταυτί·

Δείξει δὴ μανίην μὲν ἐμὴν βαιὸς χρόνος ἀστοῖς,
δείξει, ἀληθείης ἐς μέσον ἐρχομένης.

Τὰ δὲ περὶ τῆς τοῦ Πεισιστράτου τυραννίδος ἐλεγεῖα προλέγοντος αὐτοῦ ταῦτα ἦν·

Ἐκ νεφέλης φέρεται χιόνος μένος ἠδὲ χαλάζης·
βροντὴ τ' ἐκ λαμπρῆς γίγνεται ἀστεροπῆς·
ἀνδρῶν δ' ἐκ μεγάλων πόλις ὄλλυται· ἐς δὲ μοναρχου
δῆμος ἀϊδρείῃ δουλοσύνην ἔπεσεν.

Ἤδη δὲ αὐτοῦ κρατοῦντος οὐ πείθων ἔθηκε τὰ ὅπλα πρὸ τοῦ στρατηγίου καὶ εἰπών, « Ὦ πατρὶς, βεβοήθηκά σοι καὶ λόγῳ καὶ ἔργῳ, » ἀπέπλευσεν εἰς Αἴγυπτον καὶ εἰς Κύπρον, καὶ πρὸς Κροῖσον ἦλθεν.

12.

Idem I, 68, de Chilone : Γέγονε δὲ ἔφορος κατὰ τὴν πεντηκοστὴν πέμπτην Ὀλυμπιάδα. Παμφίλη δέ φησι κατὰ τὴν ἕκτην· καὶ πρῶτον ἔφορον γενέσθαι ἐπὶ Εὐθυδήμου, ὡς φησι Σωσικράτης.

13.

Idem I, 75, de Pittaco : Τότε δ' οὖν τὸν Πιττακὸν ἰσχυρῶς ἐτίμησαν οἱ Μυτιληναῖοι, καὶ τὴν ἀρχὴν ἐνεχείρισαν αὐτῷ. Ὁ δὲ δέκα ἔτη κατασχὼν καὶ εἰς τάξιν ἀγαγὼν τὸ πολίτευμα, κατέθετο τὴν ἀρχὴν, καὶ δέκα ἐπιβιὼ ἄλλα. Καὶ χώραν αὐτῷ ἀπένειμαν οἱ Μυτιληναῖοι· ὁ δὲ ἱερὰν ἀνῆκεν, ἥτις νῦν Πιττάκειος καλεῖται. Σωσικράτης δέ φησιν ὅτι ὀλίγον ἀποτειμώμενος ἔφη τὸ ἥμισυ τοῦ παντὸς πλεῖον εἶναι.

14.

Idem I, 95, de Periandro : Σωσικράτης δέ φησι πρότερον Κροίσου τελευτῆσαι αὐτὸν ἔτεσι τετταράκοντα καὶ ἑνὶ, πρὸ τῆς τεσσαρακοστῆς ἐννάτης Ὀλυμπιάδος.

15.

Idem I, 101, de Anacharsi : Λέγει δὲ αὐτὸν Σωσικράτης ἐλθεῖν εἰς Ἀθήνας κατὰ τὴν τεσσαρακοστὴν ἑβδόμην Ὀλυμπιάδα, ἐπὶ ἄρχοντος Εὐκράτους.

16.

Idem I, 106, de Mysone : Μύσων Στρύμωνος, ὥς φησι Σωσικράτης, Ἑρμιππον παρατιθέμενος, τὸ γένος Χηνεὺς, ἀπὸ κώμης τινὸς Οἰταϊκῆς ἢ Λακωνικῆς, σὺν τοῖς ἑπτὰ καταριθμεῖται. Λέγεται δὴ πρός τινος (τινῶν?) Ἀναχάρσιδος πυνθανομένου εἴ τις αὐτοῦ σοφώτερος εἴη, τὴν Πυθίαν εἰπεῖν ἅπερ προείρηται ἐν τῷ Θαλοῦ βίῳ ὑπὲρ Χείλωνος·

Οἰταίον τινά φημι Μύσων' ἐνὶ Χηνὶ γενέσθαι
σοῦ μᾶλλον πραπίδεσσιν ἀρηρότα πευκαλίμῃσι.

Sosicrate, Pisistratum quoque propinquum suum, quum sibi tyrannidem parare intelligeret, quantum in se fuit, prohibuerit. Nam quum in concionem prosiluisset hasta armatus et clypeo, Pisistrati insidias et improbos conatus ipsis aperuit : neque id solum, verum et juvare paratum sese asseveravit, « Viri, inquiens, Athenienses, aliis ego sapientior, aliis vero fortior sum : sapientior quidem illis, qui Pisistrati conatus non animadverterunt ; fortior autem iis qui sciunt quidem illos, sed metu silent. » Senatus vero, qui studeret Pisistrato, insanire illum proclamabat. Itaque ille hæc dixit :

Noscetur mea post paullo vesania civi,
noscetur, veris in medium positis.

Elegi autem quibus Pisistrati tyrannidem prædixit, sunt hi :

Vis nivis et nebuloso agitatur in æthere grando,
horrendum excutiunt fulgura clara sonum :
et cecidere viris persæpe potentibus urbes,
detrusa inque ferum plebs stolida imperium est.

Jam vero Pisistrato rerum potito, quum a proposito revocare non posset, ante curiam arma deposuit, dicens illud : « O patria, tibi equidem verbo et opere auxiliatus sum. » Inde profectus in Ægyptum navigavit atque in Cyprum, denique ad Crœsum pervenit.

12.

Chilo ephorus fuit Olympiade quinquagesima quinta; Pamphila vero ait Olympiade quinquagesima sexta ; ac primum ephorum fuisse sub Eulliydemo archonte ait Sosicrates.

13.

Hinc igitur Pittacum in summo honore Mytilenæi habuere, eique principatum tradiderunt, quem ille quum decem annis tenuisset ac rempublicam præclare constituisset, se ipsum sponte magistratu abdicavit. Decem inde alios supervixit annos, agrumque sibi a Mytilenæis permissum sacravit, qui nunc Pittaceus dicitur. Sed Sosicrates ait eum partem exiguam sibi reservasse, et dixisse, dimidium plus toto esse.

14.

Sosicrates Periandrum ante Crœsum obiisse diem asserit annis uno et quadraginta, ante quadragesimam nonam Olympiadem.

15.

Sosicrates Anacharsin Athenas venisse ait Olympiade quadragesima septima, archonte Eucrate.

16.

Myson Strymonis filius, ut ait Sosicrates Hermippum testem citans, Chenensis genere e vico quodam Œtaico vel Laconico, septem sapientibus accensetur. Fertur a quibusdam, Pythiam, quum ab Anacharside quæreretur quisnam se esset sapientior, respondisse ut de Chilone prædiximus in Thaletis vita :

Œtæum quendam prognatum Chene Mysonem
te magis esse aio rebus sublimibus aptum.

Πολυπραγμονήσαντα δὲ ἐλθεῖν εἰς τὴν κώμην καὶ εὑρεῖν αὐτὸν θέρους ἐχέτλην ἀρότρῳ προσαρμόττοντα, καὶ εἰπεῖν, « Ἀλλ', ὦ Μύσων, οὐχ ὥρα νῦν ἀρότρου ». « Καὶ μάλα, » εἶπεν, « ὥστε ἐπισκευάζειν. » Ἄλλοι δὲ τὸν χρησμὸν οὕτως ἔχειν φασί « Ἠτεῖόν τινά φημι· » καὶ ζητοῦσι τί ἐστιν ὁ Ἠτεῖος. Παρμενίδης μὲν οὖν δῆμον εἶναι Λακωνικῆς, ὅθεν εἶναι τὸν Μύσωνα. Σωσικράτης δ' ἐν Διαδοχαῖς, ἀπὸ μὲν πατρὸς Ἠτεῖον εἶναι, ἀπὸ δὲ μητρὸς Χηνέα. Εὐθύφρων δ' ὁ Ἡρακλείδου τοῦ Ποντικοῦ, Κρῆτά φησιν εἶναι· Ἠτείαν γὰρ πόλιν εἶναι Κρήτης· Ἀναξίλαος δ' Ἀρκάδα.

17.

Idem VIII, 8, de Pythagora : Σωσικράτης δὲ ἐν Διαδοχαῖς φησὶν αὐτὸν ἐρωτηθέντα ὑπὸ Λέοντος τοῦ Φλιασίων τυράννου, τίς εἴη; Φιλόσοφος, εἰπεῖν.

18.

Idem II, 84, de Aristippo : Ἔνιοι δὲ καὶ Διατριβῶν αὐτόν φασιν ἓξ γεγραφέναι· οἱ δ' οὐδ' ὅλως γράψαι· ὧν ἐστι καὶ Σωσικράτης ὁ Ῥόδιος.

19.

E LIBRO TERTIO.

Idem VI, 13 : Πρῶτος (Antisthenes) ἐδίπλωσε τὸν τρίβωνα, καθά φησι Διοκλῆς, καὶ μόνῳ αὐτῷ ἐχρῆτο· βάκτρον τε ἀνέλαβε καὶ πήραν· πρῶτον δὲ καὶ Νεάνθης φησὶν διπλῶσαι θοιμάτιον· Σωσικράτης δ' ἐν τρίτῃ Διαδοχῶν, Διόδωρον τὸν Ἀσπένδιον καὶ πώγωνα καθεῖναι καὶ βάκτρῳ καὶ πήρᾳ χρῆσθαι.

20.

Athenæus IV, p. 163, F : Σωσικράτης δ' ἐν τρίτῳ Φιλοσόφων διαδοχῆς βαθεῖ πώγωνι χρήσασθαι τὸν Διόδωρον ἱστορεῖ, καὶ τρίβωνα ἀναλαβεῖν, κόμην τε φορῆσαι, κατά τινα τῦφον τὴν ἐπιτήδευσιν ταύτην προσαγαγόντα, τῶν πρὸ αὐτοῦ Πυθαγορικῶν λαμπρᾷ τε ἐσθῆτι ἀμφιεννυμένων, καὶ λουτροῖς καὶ ἀλείμμασι, κουρᾷ τε τῇ συνήθει χρωμένων.

21.

Diog. L. VI, 80, de scriptis Diogenis : Σωσικράτης δ' ἐν τῷ πρώτῳ (τρίτῳ?) τῆς Διαδοχῆς, καὶ Σάτυρος ἐν τῷ τετάρτῳ τῶν Βίων, οὐδὲν εἶναι Διογένους φασί.

22.

Athenæus X, p. 422, C : Καὶ Κράτης δ' ὁ κυνικὸς, ὥς φησι Σωσικράτης ἐν ταῖς Διαδοχαῖς, ἐπερράπισε Δημήτριον τὸν Φαληρέα, σὺν τῇ πήρᾳ τῶν ἄρτων καὶ λάγυνον πέμψαντα οἴνου· Εἴθε γάρ, ἔφη, τὰς κρήνας καὶ ἄρτους ἦν φέρειν.

23.

Diog. L. VII, 163, de scriptis Aristonis Chii : Παναίτιος δὲ καὶ Σωσικράτης μόνας αὐτοῦ τὰς Ἐπιστολὰς φασί· τὰ δὲ ἄλλα τοῦ περιπατητικοῦ Ἀρίστωνος.

Hoc illum oraculo sollicitatum ad vicum pervenisse, eumque reperisse æstate stivam aratro aptantem, ac dixisse, Atqui, o Myson, non aratro vacandi nunc tempus est : illumque respondisse, Imo vero nunc tempus est reficiendi. Alii oraculum illud sic editum fuisse dicunt, *Eteum quendam aio*, inquiruntque quid sit Eteus. Parmenides quidem pagum esse Laconiæ, unde fuerit Myson : Sosicrates vero in Successionibus, patre Eteum, matre Chenecum fuisse tradit : Euthyphron Heraclidis Pontici filius Cretensem asserit; esse enim in Creta oppidum Eteam : Anaxilaus Arcadem tradit.

17.

Sosicrates in Successionibus ait Pythagoram rogatum a Leonte Phliasiorum tyranno quisnam esset, dixisse : Philosophus.

18.

Quidam Aristippum etiam Dissertationum libros sex scripsisse asserunt; alii prorsus scripsisse eum aliquid negant, ex quibus est Sosicrates Rhodius.

19.

Antisthenes primus pallium, ut ait Diocles, duplicavit, ipsoque solo utebatur vestimento; baculumque sumpsit ac peram. Hunc etiam Neanthes primum refert duplicasse pallium : contra Sosicrates in Successionum tertio Diodorum ait Aspendium : et barbam promisisse et baculo et pera usum esse ait.

20.

Sosicrates, tertio libro de Philosophorum Successione, narrat, promissa usum esse barba Diodorum, et tritum pallium sumpsisse, comamque aluisse, institutumque illud ex vana quadam jactantia adhibuisse, quum ante ipsum Pythagorei splendida amicti veste incederent, et balneis et unguentis et tonsura pro aliorum hominum more usi essent.

21.

Sosicrates in primo (*tertio*) Successionis et Satyrus in quarto Vitarum nihil scriptum a Diogene esse affirmant.

22.

Crates Cynicus, ut narrat Sosicrates in Successionibus, objurgans Demetrium Phalereum, quod cum panum pera etiam vini lagenam ei misisset : « Utinam, inquit, panem etiam ferrent fontes. »

23.

Panætius et Sosicrates solas Epistolas Aristonis Chii esse, reliqua scripta ad Aristonem peripateticum pertinere.

SOSTHENES CNIDIUS.

1.

ΙΒΗΡΙΚΑ.

E LIBRO TREDECIMO.

Plutarchus De fluv. 16, 3 : Παράκειται δ' αὐτῷ (τῷ Νείλῳ) ὄρος, Ἄργιλλον καλούμενον ἀπ' αἰτίας τοιαύτης. Ζεὺς δι' ἐρωτικὴν ἐπιθυμίαν ἐκ Λύκτου, πόλεως Κρητικῆς, Ἄργην νύμφην ἁρπάσας, ἀπήνεγκεν εἰς ὄρος τῆς Αἰγύπτου, Ἄργιλλον καλούμενον· καὶ ἐγέννησεν ἐξ αὐτῆς υἱόν, καλούμενον Διόνυσον· ὃς ἀκμάσας εἰς τιμὴν τῆς μητρὸς τὸν λόφον Ἄργιλλον μετωνόμασε· στρατολογήσας δὲ Πᾶνας καὶ Σατύρους, ἰδίοις σκήπτροις Ἰνδοὺς ὑπέταξε· νικήσας δὲ καὶ Ἰβηρίαν, Πᾶνα κατέλιπεν ἐπιμελητὴν τῶν τόπων· ὃς τὴν χώραν ἀπ' αὐτοῦ Πανίαν μετωνόμασεν· ἣν οἱ μεταγενέστεροι παραγώγως Σπανίαν προσηγόρευσαν· καθὼς ἱστορεῖ Σωσθένης ἐν ιγ' Ἰβηρικῶν.

2.

Id. ib. c. 17, 4 : Γεννᾶται δ' ἐν αὐτῷ (ἐν Εὐρώτᾳ) βοτάνη, καλουμένη Χαρίσιον, ἣν γυναῖκες, ἔαρος ἀρχομένου, τοῖς τραχήλοις περιάπτουσι, καὶ ὑπὸ τῶν ἀνδρῶν συμπαθέστερον ἀγαπῶνται· καθὼς ἱστορεῖ Κλεάνθης ἐν α' Περὶ ὀρῶν. Μέμνηται δὲ τούτων ἀκριβέστερον Σωσθένης ὁ Κνίδιος, παρ' οὗ τὴν ὑπόθεσιν εἴληφεν Ἑρμογένης.

SOSTRATUS.

ΤΥΡΡΗΝΙΚΑ.

E LIBRO SECUNDO.

1.

Stobæus Floril. LXIV, 36 : Σωστράτου ἐν δευτέρῳ Τυρρηνικῶν. Αἴολος, τῶν κατὰ Τυρρηνίαν βασιλεύς τόπων, ἔσχεν ἐξ Ἀμφιθέας θυγατέρας ἕξ, καὶ τὸν αὐτὸν ἀριθμὸν ἀρρένων παίδων, ὧν ὁ πρεσβύτατος (νεώτατος Plut.) Μακαρεὺς Κανάκης τῆς ἀδελφῆς ἐρασθεὶς ἐβιάσατο τὴν προειρημένην. Αἴολος δὲ περὶ τούτων μαθὼν τῇ θυγατρὶ ξίφος ἔπεμψεν· ἡ δὲ ὡς νόμον δεξαμένη τὸν σίδηρον αὐτὴν ἀνεῖλε. Μακαρεὺς δὲ τὸν γεννήσαντά προεξιλεωσάμενος ἔδραμεν εἰς τὸν θάλαμον· εὑρὼν δὲ τὴν ἀγαπωμένην αἱμορραγοῦσαν τῷ αὐτῷ ξίφει τὸν βίον περιέγραψε. Eadem brevius Plutarch. in Parall. min. c. 28, ex quo dedi Τυρρηνικῶν pro Τυραννικῶν, quod est apud Stobæum. Contra ap. Plut. ex Stobæo scribe δ νόμον κρίνασα pro vg. ἄνομον κρ.

ΘΡΑΚΙΚΑ.

E LIBRO SECUNDO.

2.

Stobæus Floril. VII, 66 : Σωστράτου ἐν δευτέρῳ Θρακικῶν. Ἀθηναῖοι πρὸς Θρᾷκας πόλεμον ἔχοντες στρατηγὸν ἐχειροτόνησαν Κόδρον. Οὗτος ἀκούσας ὅτι χρησμὸν εἰλήφασιν οἱ πολέμιοι ἐγκρατεῖς γενήσεσθαι τῆς νίκης αὐτούς, ἐὰν τοῦ στρατηγοῦ φείσωνται τῶν Ἀθηναίων, ἐν δρυτόμου σχήματι συνέβαλε μάχην μετά τινων Θρᾳκῶν ξυλιζομένων, καὶ τῷ δρεπάνῳ καιρίως ἐξ αὐτῶν ἕνα πλήξας ἀνεῖλεν· οἱ δὲ λοιποὶ τὴν περίστασιν τοῦ στρατηγήματος μὴ γινώσκοντες ἀπέκτειναν τὸν

1.

IBERICA.

Adjacet Nilo mons Argillus ob hanc causam vocatus. Juppiter amoris desiderio perculsus ex Lycto, Cretæ civitate, Argen nympham rapuit, eamque in montem Ægypti, Argillum, duxit, ubi filium sustulit, quem dixere Dionysum. Verticem ille, quum ad ætatis florem pervenisset, in honorem matris Argillum vocavit, coactoque Panum et Satyrorum exercitu, sceptro suo Indos subjecit, devictaque Iberia, Panem illorum locorum præsidem reliquit, qui regionem a se ipso Paniam nominavit; unde posteri sumpta derivatione Spaniam eam appellarunt.

2.

Nascitur in Eurota planta Charisium dicta, quam mulieres, incunte vere, collo appendunt, et vehementius ita a viris amantur, ut auctor est Cleanthes primo De montibus. Accuratius etiam de his exponit Sosthenes Cnidius, a quo argumentum sumpsit Hermogenes.

RES ETRUSCÆ.

1.

Æolus Etruriæ et vicinorum locorum rex ex Amphithea filias sex totidemque filios habuit. Horum maximus natu Macareus Canacen sororem deperiens stupravit. Quo comperto Æolus gladium filiæ misit. Quod illa quasi legem accipiens semet ipsa confodit. Interea Macareus, postquam iram parentis placaverat, in thalamum accurrit; ubi quum sanguinis profluxu emorientem puellam conspiceret, eodem ipse gladio vitam suam circumscripsit.

RES THRACICÆ.

2.

E Sostrati libro secundo Rerum Thracicarum. Athenienses contra Thraces bellum gerentes ducem crearunt Codrum. Is quum comperisset oraculum hostibus datum esse, quod victoriam prædicebat, si duci Atheniensium parcerent: assumpto amictu viri qui ligna cædit, cum Thracibus quibusdam ligna colligentibus manum conseruit unumque ex

Κόδρον θέλοντα· συμβαλόντες δὲ τὸν πόλεμον Ἀθηναῖοι τῆς νίκης ἐγκρατεῖς ἐγένοντο. Eadem paullo brevius Plutarch. in Parall. min. c. 18, ubi libri pro Σώστρατος perperam Σωκράτης.

ΜΥΘΙΚΗΣ ΙΣΤΟΡΙΑΣ ΣΥΝΑΓΩΓΗ.

E LIBRO PRIMO.

Plutarch. De fluv. c. 24 : Γεννᾶται δ' ἐν αὐτῷ (ἐν Τίγριδι) βοτάνη, ἡ κριθῇ ἐστι παρόμοιος ἀγρία· ταύτην οἱ ἐγχώριοι θερμαίνοντες ἐν ἐλαίῳ καὶ ἀλειφόμενοι, οὐδέποτε νοσοῦσι μέχρι ἀνάγκης τοῦ θανάτου, καθὼς ἱστορεῖ Σώστρατος ἐν α' Μυθικῆς ἱστορίας συναγωγῆς. Eadem Stobæus Florileg. 100, 17.

Subjicio quæ e libris De fluviis et De venatione afferuntur.

Plutarch. De fluv. c. 2 : Ἴσμηνὸς ποταμός ἐστι τῆς Βοιωτίας κατὰ πόλιν Θήβας· ἐκαλεῖτο δὲ τὸ πρότερον Κάδμου ποῦς, ἀπ' αἰτίας τοιαύτης· Κάδμος, τὸν κρηνοφύλακα δράκοντα τοξεύσας, καὶ εὑρὼν ὥσπερ πεφαρμακευμένον φόβου (φόνῳ?) τὸ ὕδωρ, περιήρχετο τὴν χώραν ζητῶν πηγήν· γενόμενος δὲ κατὰ τὸ Κωρύκαιον ἄντρον, κατὰ πρόνοιαν Ἀθηνᾶς, τὸν δεξιὸν πόδα βαθύτερον εἰς πηλὸν ἤρεισεν· ποταμοῦ δ' ἀναδοθέντος ἐκ τοῦ τόπου, ὁ ἥρως βουθυτήσας, Κάδμου πόδα προσηγόρευσεν αὐτόν. Μετὰ δέ τινα χρόνον Ἰσμηνὸς, Ἀμφίονος καὶ Νιόβης παῖς, ὑπ' Ἀπόλλωνος τοξευθεὶς, καὶ ἀλγηδόνι συνεχόμενος, ἑαυτὸν ἔβαλεν εἰς τὸν προειρημένον ποταμὸν, ὃς ἀπ' αὐτοῦ Ἰσμηνὸς ὠνομάσθη· καθὼς ἱστορεῖ Σώστρατος ἐν β' Περὶ ποταμῶν.

Stobæus Floril. LXVI, 34 : Σωστράτου ἐν β' Κυνηγετικῶν. Κυάνιππος τῷ γένει Θεσσαλὸς γήμας Λευκώνην, τὰ πολλὰ διὰ φιλοκύνηγον ἐνέργειαν ἐν ὕλαις διέτριβεν. Ἡ δὲ νεόνυμφος ὑπολαμβάνουσα συνήθειαν αὐτὸν ἔχειν μεθ' ἑτέρας γυναικὸς κατ' ἴχνος ἠκολούθησε τῷ προειρημένῳ, καὶ ἔν τινι καταχρυβεῖσα συνδένδρῳ τὸ μέλλον ἀπεκαραδόκει. Τῶν δὲ περὶς κλάδων αἰφνιδίως σεισθέντων, οἱ στιβευταὶ κύνες δόξαντες καὶ αὐτὴν ἀλόγου ζώου δίκην διεσπάραξαν. Τῆς δὲ πράξεως αὐτόπτης γενόμενος Κυάνιππος ἑαυτὸν ἐπικατέσφαξεν. Eadem Apostol. Prov. XI, 83.

Præterea laudatur Sostratus Περὶ ζώων apud Athenæum VII, p. 212, E (Σώστρατος ἐν τοῖς Περὶ ζώων· ἔστι δὲ ταῦτα δύο βιβλία. Ubi pro δύο legerim δ'; nam quartum hujus operis librum laudat schol. Apollon. I, 1265, nisi malis ibi pro ἐν δ' legere ἐν δευτέρῳ); Athen. VII, p. 303, C (ἐν β'); schol. Nicandri Ther. 565. 747 (Περὶ φύσεως ζώων). 760. 764 (Περὶ βλητῶν ἢ δακέτων). Ad eosdem libros spectat Ælianus N. A. V, 27 et VI, 21. Porro schol. Theocrit. I, 115 (Περὶ ἄρκτων), et VI, 28.

Ceterum num ea quæ recensuimus ad eundem omnia, an ad plures Sostratos pertineant, nescio. Sostratum filium Aristodemi Nysæensis grammatici, Augusti ævo florentem, memorat Strabo XIV, p. 650; Sostratum Phanagorensem citat Stephanus Byz. v. Μυκάλη : Λέγεται καὶ θηλυκῶς Μυκαλησὶς, ὡς Σώστρατος ὁ Φαναγορίτης. Fortasse alterum, fortasse neutrum horum Pseudoplutarchus intelligi voluit.

STAPHYLUS NAUCRATITA.

ΠΕΡΙ ΘΕΤΤΑΛΩΝ.

1.

Schol. Apoll. Rh. I, 580 : Στάφυλος δὲ ὁ Ναυκρατίτης Πελασγὸν φησιν Ἀργεῖον τὸ γένος, μετοικῆσαι δὲ εἰς Θεσσαλίαν, καὶ ἀπ' αὐτοῦ Πελασγίαν τὴν Θεσσαλίαν κληθῆναι.

E LIBRO TERTIO.

2.

Idem ib. IV, 816 : Στάφυλος δὲ ἐν τρίτῳ τῶν Περὶ Θεσσαλίαν ἱστορεῖ Χείρωνα, σοφὸν ὄντα καὶ ἀστρονομίας ἔμπειρον, βουλόμενον τὸν Πηλέα ἔνδοξον ποιῆσαι, μεταπέμψασθαι τὴν Ἄκτορος θυγατέρα τοῦ Μυρμιδόνος, καὶ λόγους διασπεῖραι, ὅτι μέλλει γαμεῖν τὴν Θέτιν ὁ Πηλεὺς, Διὸς διδόντος αὐτῷ· οἱ δὲ θεοὶ μετ' ὄμβρου καὶ χειμῶνος ἥξουσιν εἰς τὸν γάμον. Ταῦτα φημίσας, παρετήρει τὸν χρόνον, ἐν ᾧ ὑδάτων ἔμελλεν ἔσεσθαι ἐπομβρία καὶ πνεύματα ἐξαίσια, καὶ τότε δί-

---

iis falce letale vulnus infligens interfecit. Tum reliqui strategema ignorantes Codrum volentem occiderunt. Sic factum est ut Athenienses, conserto prœlio, victoriam deportarent.

3.

Crescit in Tigride herba, quæ hordeo agresti similis est; hanc indigenæ calefaciunt in oleo, eoque inuncti nullo morbo laborant, donec eos premit mortis necessitas, ut narrat Sostratus primo libro Historiæ fabulosæ collectionis.

DE THESSALIS.

1. Staphylus Naucratita Pelasgum genere Argivum fuisse ait, sed in Thessaliam migrasse, quæ ab eo Pelasgia vocata sit.

2.

Staphylus libro tertio De Thessalia narrat Chironem, virum sapientem et astronomiæ peritum, ut celebritatem Peleo compararet, advocasse Actoris Myrmidone nati filiam, rumorem vero sparsisse, quasi Thetidem Peleus, Jove dante, esset ducturus, diique cum pluvia ac tempestate ad nuptias venturi essent. Hac divulgata fama, tempus observavit, quo imbrium copiam fore et immanes procellas prævidit, ac tunc Peleo dedit Philomelam. Sic igitur opinio invaluit Thetidem a Peleo ductam esse.

ὧσαι Πηλεῖ Φιλομήλαν. Καὶ οὕτως ἐπεκράτησεν ἡ φήμη, ὅτι τὴν Θέτιν ἔγημε. Eadem Eudocia p. 226. Musurus hæc transtulit in schol. Aldin. Arist. Nub. 1064.

3.

Schol. Iliad. Π, 175 : Ἐκ τίνος Πηλεὺς Πολυδώραν ἔσχεν; ὡς μὲν Στάφυλος ἐν τῇ γ' (al. ς') Θεσσαλικῶν, ἐξ Εὐρυδίκης τῆς Ἄκτορος θυγατρός· Φερεκύδης δὲ ἐξ Ἀντιγόνης τῆς Εὐρυτίωνος, ἄλλοι (Σουΐδας D.) δὲ ἐκ Λαοδαμείας τῆς Ἀλκμαίωνος.

4.

Harpocration : Πενίσται παρὰ Θετταλοῖς καλοῦνται οἵπερ παρὰ Λακεδαιμονίοις Εἵλωτες... Διείλεκται δὲ περὶ αὐτῶν ἐπὶ πλέον Στάφυλος ἐν τῇ γ' Περὶ Θετταλῶν. Οὐ μόνον δὲ αὐτοὺς Πενέστας καλεῖσθαί φησι, ἀλλὰ καὶ Θετταλοικέτας. Pro γ' cod. A. habet ε'. — Θετταλοικέτας cod. B, Θετταλικάς. D. De re cf. fragm. Philocratis et Müller. *Dor.* II, p. 66.

5.

Argument. Eur. Medeæ : Στάφυλος δέ φησι τὸν Ἰάσονα τρόπον τινὰ ὑπὸ τῆς Μηδείας ἀναιρεθῆναι· ἐγκελεύσασθαι γὰρ αὐτὴν ὑπὸ τῇ πρύμνῃ τῆς Ἀργοῦς αὐτὸν κατακοιμηθῆναι, μελλούσης τῆς νεὼς διαλύεσθαι ὑπὸ τοῦ χρόνου· ἐπιπεσούσης γοῦν τῆς πρύμνης τῷ Ἰάσονι, τελευτῆσαι αὐτόν.

ΠΕΡΙ ΑΘΗΝΩΝ.

E LIBRO PRIMO.

6.

Harpocration : Ἐπίβοιον... Φιλόχορος ἐν β' φησὶν οὕτως· « Ἐὰν δέ τις τῇ Ἀθηνᾷ θύῃ βοῦν, ἀναγκαῖόν ἐστι καὶ τῇ Πανδρόσῳ θύειν οἶν, καὶ ἐκαλεῖτο τὸ θῦμα ἐπίβοιον. » Ὁμοίως καὶ Στάφυλος ἐν α' τῶν Περὶ Ἀθηνῶν.

ΠΕΡΙ ΑΙΟΛΕΩΝ.

7.

Harpocration v. Προναία : Ὠνομάζετό τις παρὰ Δελφοῖς Ἀθηνᾶ Προναία διὰ τὸ πρὸ τοῦ ναοῦ ἱδρῦσθαι. Ταύτην δὲ Ἡρόδοτος ἐν τῇ η' (c. 135) Προνηΐην ὀνομάζει. Ἱστορήκασι δὲ περὶ αὐτῆς ἄλλοι τε καὶ Στάφυλος ἐν τῷ Περὶ Αἰολέων.

Προναία cod. D. Πρόνοια ceteri.

ΠΕΡΙ ΑΡΚΑΔΩΝ.

8.

Sextus Empiricus C. math. p. 51, E : Στάφυλος δὲ ἐν τῷ Περὶ Ἀρκάδων (sc. Ἀσκληπιὸν κεκεραυνῶσθαι λέγει), ὅτι Ἱππόλυτον ἐθεράπευσε φεύγοντα ἐκ Τροιζῆνος, κατὰ τὰς παραδεδομένας κατ' αὐτοῦ ἐν τοῖς τραγῳδουμένοις φήμας. Φύλαρχος δὲ (fr. 17) κτλ.

INCERTA.

9.

Athenæus II, p. 45, C: Στάφυλος δέ φησι τὴν τοῦ οἴνου πρὸς τὸ ὕδωρ κρᾶσιν Μελάμποδα πρῶτον εὑρεῖν.

10.

Clem. Al. Protr. c. 2, p. 11, 20 Sylb. (I, 32 Kl.): Ἀγαμέμνονα γοῦν τινα Δία ἐν Σπάρτῃ τιμᾶσθαι Στάφυλος ἱστορεῖ.

3.

Ex quanam muliere Peleus Polydoram suscepit? Ut Staphylus ait tertio Thessalicorum, ex Eurydice Actoris filia; secundum Pherecydem, ex Antigona Eurytionis filia; Suida auctore, ex Laodamia Alcmæonis filia.

4.

Penestæ apud Thessalos vocantur, qui apud Lacedæmonios appellantur Helotes. Fusius de iis disseruit Staphylus libro tertio De Thessalis; nec solum Penestas, sed etiam Thessalœcetas vocari ait.

5.

Staphylus ait Iasonem quodammodo a Medea esse interfectum. Nam jussisse eam sub puppi Argûs navis eum dormire, quum navis præ vetustate jam dissolveretur. Itaque puppe in Iasonem decidente interfectum esse.

DE ATHENIS.

6.

Philochorus libro secundo : « Si quis, ait, Minervæ bovem mactat, necessarium est idem etiam Pandroso ovem sacrificet, atque vocabatur hoc sacrificium ἐπίβοιον. » Similiter Staphylus quoque tradit libro primo De Athenis.

DE ÆOLIBUS.

7.

Vocabatur quædam apud Delphos Minerva Pronæa, quod ante templum consecrata esset. Hanc Herodotus libro octavo Προνηΐην appellat. Exposuerunt de ea præter alios Staphylus in libro De Æolibus.

DE ARCADIBUS.

8.

Staphylus in libro De Arcadibus Æsculapium Jovis fulmine ictum esse dicit propterea quod Hippolytum vitæ restituerit ex Trœzene fugientem, ut de eo fama traditum est in argumentis tragœdiarum.

9.

Staphylus ait vini aqua temperandi artem a Melampode inventam esse.

10.

Agamemnonem quendam Jovem Lacedæmone coli Staphylus narrat.

11.

Plinius H. N. V, 31, 36 : (Cos insula,) *ut plures existimant, Merope vocata; Cea, ut Staphylus.* — Nomen Staphyli occurrit etiam in indice auctorum libri IV.

12.

Strabo X, p. 476, appositis de Cretæ incolis Homeri (Od. τ, 176) versibus,

Ἐν μὲν Ἀχαιοί,
ἐν δ' Ἐτεόκρητες μεγαλήτορες, ἐν δὲ Κύδωνες
Δωριέες τε τριχάϊκες δῖοί τε Πελασγοί, pergit :

Τούτων φησὶ Στάφυλος τὸ μὲν πρὸς ἕω Δωριεῖς κατέχειν, τὸ δὲ δυσμικὸν Κύδωνας, τὸ δὲ νότιον Ἐτεόκρητας, ὧν εἶναι πολίχνιον Πρᾶσον, ὅπου τὸ τοῦ Δικταίου Διὸς ἱερόν· τοὺς δ' ἄλλους, ἰσχύοντας πλέον, οἰκῆσαι τὰ πεδία. Sequitur Andronis (Halicarn.) fragm. 4. Vid. tom. II, p. 349.

13.

Zenob. V, 76 : Πεύκης τρόπον· αὕτη τάττεται κατὰ τῶν πανωλεθρίᾳ ἀπολλυμένων· παρόσον ἡ πεύκη κοπεῖσα οὐκέτι φύεται. Μέμνηται δὲ αὐτῆς Στάφυλος ὁ Ναυκρατίτης.

Tzetzes Hist. IX, 833:

Ἐχεπευκές, πανώλεθρον καὶ τὸ πικρὸν κυρίως,
ἐκ δένδρου πεύκης δ' ἔσχηκεν ἄμφω τὴν κλῆσιν ταύτην·
ἡ πεύκη γάρ, ὡς Στάφυλός φησιν ὁ Ναυκρατίτης,
πανωλεθρίᾳ ὄλλυται, τῆς κορυφῆς κοπείσης.

Cf. Herodot. VI, 37, ibique Creuzer. et Bæhr. Fortasse eandem rem Staphylus narravit quam Herodotus, qui Crœsum ait Lampsacenis imperasse, ut Miltiadem, quem vivum ceperant, salvum dimitterent; εἰ δὲ μή, σφέας πίτυος τρόπον ἠπείλησεν ἐκτρίψειν κτλ. Quem Herodoti locum respicit Eustathius ad Hom. Il. α, 51, p. 42, 36 et Gellius N. A. VIII, 4.

STESICLIDES ATHENIENSIS.

ΑΡΧΟΝΤΩΝ ΚΑΙ ΟΛΥΜΠΙΟΝΙΚΩΝ ΑΝΑΓΡΑΦΗ.

Diogen. Laert. II, 55. de Xenophontis filio Gryllo : Ἤκμαζε δὲ κατὰ τὸ τέταρτον ἔτος τῆς τετάρτης καὶ ἑνενηκοστῆς Ὀλυμπιάδος, καὶ ἀναβέβηκε σὺν Κύρῳ ἐπὶ ἄρχοντος Ξεναινέτου ἐνὶ πρότερον ἔτει τῆς Σωκράτους τελευτῆς. Κατέστρεψε δὲ, καθά φησι Στησιχλείδης ὁ Ἀθηναῖος ἐν τῇ τῶν ἀρχόντων καὶ Ὀλυμπιονικῶν ἀναγραφῇ, ἔτει πρώτῳ τῆς πέμπτης καὶ ἑκατοστῆς Ὀλυμπιάδος, ἐπὶ ἄρχοντος Καλλιδημίδου, ἐφ' οὗ καὶ Φίλιππος ὁ Ἀμύντου Μακεδόνων ἦρξε. Τέθνηκε δ' ἐν Κορίνθῳ, ὥς φησι Δημήτριος ὁ Μάγνης, ἤδη ὀηλαδὴ γηραιὸς ἱκανῶς.

Καλλιδημίδου] leg. vid. Καλλιμήδους ex Diodor. XVI, 2 et Dionys. Din. p. 648. De re cf. Clinton. F. H. ad an. 360.

TELEPHANES.

ΠΕΡΙ ΤΟΥ ΑΣΤΕΟΣ.

Athenæus XIV, p. 614, D : Ἱππόλοχος δὲ ὁ Μακεδὼν ἐν τῇ πρὸς Λυγκέα ἐπιστολῇ γελωτοποιῶν μέμνηται Μανδρογένους καὶ Στράτωνος τοῦ Ἀττικοῦ. Πλῆθος δ' ἦν Ἀθήνησι τῆς σοφίας ταύτης. Ἐν γοῦν τῷ Διομέων Ἡρακλείῳ συνελέγοντο ἑξήκοντα ὄντες τὸν ἀριθμὸν, καὶ ἐν τῇ πόλει δὲ ὠνομάζοντο, ὡς « Οἱ ἑξήκοντα τοῦτ' εἶπον » καὶ « Ἀπὸ τῶν ἑξήκοντα ἔρχομαι. » Ἐν δὲ τούτοις ἦσαν Καλλιμέδων τε ὁ Κάραβος καὶ Δεινίας, ἔτι δὲ Μνασιγείτων καὶ Μέναιχμος, ὥς φησι Τηλεφάνης ἐν τῷ Περὶ τοῦ ἄστεος.

12.

Staphylus Cretæ partes orienti obversas a Doriensibus, a Cydonibus occiduas ait habitatas, austrinam plagam ab Eteocretibus, quorum fuit oppidulum Prasum, ubi est Dictæi Jovis templum : reliquos plus virium habentes campestria obtinuisse.

13.

Abietis in modum. Proverbium de iis usurpatur, qui funditus perierunt, quandoquidem abies præcisa non amplius crescit. Meminit proverbii Staphylus Naucratita.

ARCHONTUM ET OLYMPIONICARUM RECENSUS.

Floruit Xenophon quarto anno nonagesimæ et quartæ Olympiadis, ascenditque cum Cyro, archonte Xenæneto, anno uno ante Socratis mortem. Obiit autem, ut ait Stesiclides Atheniensis in Descriptione archontum et Olympionicarum, anno primo centesimæ quintæ Olympiadis, archonte Callidemide, quo et Philippus Amyntæ filius apud Macedones imperium suscepit. Obiit Corinthi, ut ait Demetrius Magnes, ad maturam jam provectus senectutem.

DE (ATHENARUM) URBE.

Hippolochus Macedo in Epistola ad Lynceum, scurrarum meminit Mandrogenis et Stratonis Attici. Multitudo vero Athenis erat hominum artem hanc profitentium : qui in Diomensium Heracleo congregabantur, sexaginta numero, atque etiam hoc ipso nomine in urbe appellabantur, ut vulgo diceretur verbi causa, *Sexaginta-viri hoc dixerunt;* aut, *Venio a sexaginta-viris.* Quorum in numero erant Callimedon Carabus et Dinias, item Mnasigiton et Menæchmus, ut tradit Telephanes in libro De Urbe.

TELESARCHUS.

ΑΡΓΟΛΙΚΑ.

1.

Sextus Empir. Adv. math. I, 12, p. 271 Fabric.: Τελέσαρχος δὲ ἐν τῷ Ἀργολικῷ (Ἀσκληπιὸν κεκεραυνῶσθαι λέγει), ὅτι τὸν Ὠρίωνα ἐπεβάλετο ἀναστῆσαι. Eadem Schol. Eur. Alcest. 1, omisso libri titulo. Cf. Phylarch. fr. 17; Apollodor. III, 10, 4; Schol. Pindar. Pyth. III, 96.

2.

Schol. Il. λ, 690 : Quæritur quam ob causam Hercules Pylum expugnaverit Neleique filios præter Nestorem occiderit : Τελέσαρχος δὲ ἐν τοῖς Ἀργολικοῖς, ἄγοντα τὰ χρύσεα μῆλα καὶ τὸν ζωστῆρα καὶ τοὺς Διομήδους ἵππους εἴργεσθαι ἐπιβαίνειν τῇ πόλει, καὶ τοῦ Νέστορος κωλύοντος.

TEUCER CYZICENUS.

Suidas : Τεῦκρος ὁ Κυζικηνός, ὁ γράψας Περὶ χρυσοφόρου γῆς, Περὶ τοῦ Βυζαντίου, Μιθριδατικῶν πράξεων βιβλία ε', Περὶ Τύρου ε', Ἀραβικῶν ι', Ἰουδαϊκὴν ἱστορίαν ἐν βιβλίοις ς', Ἐφήβων τῶν ἐν Κυζίκῳ ἄσκησιν γ' καὶ λοιπά.

Nihil ex his tulit ætatem, si quidem duos istos locos, quibus Teucer apud auctorem Etym. M. citatur, ad opera a Suida recensita referri vix possunt. Num ejusdem Teucri Cyziceni sint Ὁρισμοί, quorum Athenæus mentionem facit, non liquet. Neque magis constat num Cyzicenus Teucer idem sit cum *Teucro Babylonio*, de quo Porphyrius Introd. in Ptolem. De effect. astror. p. 200 ed. Bas.: Ἔγκειται δὲ καὶ τῶν δεκανῶν καὶ τῶν παρανατελλόντων αὐτοῖς καὶ τῶν προσώπων τὰ ἀποτελέσματα παρὰ Τεύκρῳ τῷ Βαβυλωνίῳ. Et Psellus in fragm. quod e cod. Monac. a Spengelio descriptum publicavit Westermann. in Paradoxogr. p. 147 : Ἀπὸ τῶν Τεύκρου τοῦ Βαβυλωνίου βιβλίων πολλά τις ἂν εὕροι θαυμασιώτατα, ἀπό τε τῶν ζωδίων καὶ ἀπὸ τῶν παρανατελλόντων ἑκάστῳ τούτων καὶ ἀπὸ τῶν λεγομένων δεκανῶν παντοδαπὰς ἀφορμὰς ἐν διαφόροις πράξεσι ποριζόμενος. Εἰσὶ γὰρ ἐν ἑκάστῳ τῶν ζωδίων τρεῖς κατειλεγμένοι δεκανοὶ ποικιλόμορφοι, ὁ μὲν κατέχων πέλεκυν, ὁ δ' εἰς ἄλλο τι ἐσχηματισμένος εἰκόνισμα· ὧν εἰ τὰ εἴδη καὶ τὰ σχήματα ἐν δακτυλίων ἐγγλύψεις σφενδόνῃ, ἀποτρόπαιά σοι δεινῶν γενήσεται. Ταῦτα μὲν οὖν ὁ Τεῦκρος καὶ οἱ κατ' ἐκεῖνον οἱ περιττοὶ τὰ μετέωρα. Huncce locum e cod. jam dedit Salmasius in Plin. Exerc. p. 461, qui in Præf. De an. climact. Teucrum hunc astrologum ab Arabibus *Tenkelum* vocari notat. Eundem esse *Lasbam Babylonium*, qui dicatur in cod. ms. Joh. Camateri censet Fabricius Bibl. Gr. IV, p. 166. Sub *Zeuchi* nomine quædam astrologica ferri, teste Labbeo Bibl. nov. ms. p. 278 monet Bruckerus Hist. crit. phil. I, 2, p. 130, uti disco ex Westermanno Præf. ad Paradox. p. XLVIII. Idem Bruckerus Babylonium a Cyziceno Suidæ non distinguit. Fortasse Babylonii nomen ab arte astrologica invenit. Monendum vero etiam Agathoclem Cyzicenum item ab aliis vocari Babylonium. Ac nescio an Ἰουδαϊκὴ ἱστορία, quam Suidas dicit, non fuerit potius Χαλδαϊκὴ ἱστορία.

1.

Etym. M. p. 210, 22 : Βουτρωτὸς ἢ Βουθρωτὸς, πόλις τῆς Ἠπείρου, ὡς φησι Τεῦκρος ὁ Κυζικηνὸς, ὅτι Ἑλένου ἐκ τῆς πατρίδος εἰς τὴν Ἤπειρον παραγενομένου, θύοντος δὲ ἐπιβατήρια, ἡ βοῦς οὐ καιρίαν λαβοῦσα τομὴν, φεύγει, καὶ κόλπον τινὰ τῆς Ἠπείρου διανηξαμένη, εἰς γῆν ἐξέρχεται, καὶ καταπεσοῦσα ἀπέθανεν. Ὁ δὲ Ἕλενος, συμβόλῳ θείῳ χρησάμενος, κτίζει πόλιν, καὶ ἀπὸ τοῦ συμβάντος Βουτρωτὸν αὐτὴν ὠνόμασε.

Stephan. Byz. : Βουθρωτὸς, χερρόνησος περὶ Κέρκυραν. Ἔστι καὶ πόλις. Ἐκλήθη δ' οἱ μέν φασιν ἀπὸ τοῦ οἰκιστοῦ, οἱ δὲ μυθεύονται, ὅτι Ἑλένῳ ἐκ Τροίας πλέοντι εἰς ἑσπέρην, θύσαντι ἀποβατήρια ἐν Ἠπείρῳ, τὸ θῦμα ἡ βοῦς ἀποδράσασα ἐκ τοῦ βουπλήγος ᾤχετο φεύγουσα διὰ τὸ μεταξὺ πόντου· καὶ εἰς τὸν χέρσον ἐμβᾶσα (καὶ γὰρ τρῶμα ἐν τῇ δειρῇ εἶχεν) αὐτοῦ ἤριπε καὶ ἔθανε· καὶ κληδόνι ὁ Ἕλενος χρῆται, ἵνα ἔθηκε Βουθρωτὸν, ὡς φησι Τεῦκρος ὁ Κυζικηνός.

2.

Etym. M. p. 193, 19 : Βεβαία, πηγὴ οὕτω κα-

ARGOLICA.

1.

Telesarchus in opere De Argolide Æsculapium propterea fulmine ictum esse dicit, quod Orionem in vitam restituere conatus sit.

2.

Telesarchus in Argolicis Herculem Pylum expugnasse ait, quod ille malis aureis et balteo et Diomedis equabus potitus ab urbis ingressu prohibitus esset, arcente etiam Nestore.

1.

Butrotus vel Buthrotus, urbs Epiri. Nimirum, ut Teucer Babylonius ait, quum Helenus e patria in Epirum venisset, et ob descensum in terram sacra faceret, bos victima, quod ictum haud letalem acceperat, aufugit et sinum quemdam Epiri tranans in terram egreditur, ubi concidens exspiravit. Quod pro omine Helenus accipiens, urbem ibi condit eamque a casu illo Butrotum (*Bovem vulneratam*) nominavit.

2.

Bebæa, fons sic dictus in Eubœa. Cujus nomen Teucer

λουμένη ἐν Εὐβοίᾳ. Ἐτυμολογεῖ δὲ Τεῦχρος, ὅτι φησὶ τῶν ἐν τῇ νήσῳ ποτὲ ὑδάτων ἐκλιπόντων καὶ ποταμῶν καὶ πηγῶν, μόνη αὕτη ὁμοίως διέμεινε πολύυδρος. Παρὰ τὸ βέβαιον οὖν καὶ ἀνελλιπὲς, Βεβαία.

3.

ΟΡΙΣΜΟΙ.

Athenæus X, p. 455, E. Griphus in cochleam : Φέρεται δὲ τοῦτο καὶ ἐν τοῖς Τεύκρου Ὁρισμοῖς·

> Ζῶον ἄπουν ἀνάκανθον ἀνόστεον ὀστρακόνωτον
> ὀμματά τ' ἐκκύπτοντα προμήκεα κεἰσκύπτοντα.

TEUPALUS ANDRIENSIS.

ΗΛΕΙΑΚΑ.

Stephan. Byz.: Ἀνδρία, πόλις Ἠλείας... Ὁ πολίτης Ἀνδριεύς. Τεύπαλος ὁ γράψας Ἠλειακά (sic cod. Rhediger.; vulgo Ἰλιακά).

THEAGENES (MACEDO).

Photius cod. 161, p. 104, b, 15, Sopatrum dicit Eclogarum librum decimum consarcinasse ex Cephalionis Erato, quæ Alexandri M. res narravit, ex Apollonii Stoici libris De mulieribus illustribus, καὶ ἐκ τῶν Θεαγένους δὲ Μακεδονικῶν πατρίων, et ex Vitis Plutarchi. Titulus πάτρια Μακεδονικά, siquidem genuinus est (certe Stephanus simpliciter Theagenem ἐν Μακεδονικοῖς citare solet), aut ita explicandus est ut significet, *De rebus Macedoniæ patriæ*, aut ita, ut sit · *De originibus et historia urbium Macedonicarum*, quo sensu apud citerioris ævi scriptores vox πάτρια adhiberi solet. Sic, ut unum afferam, Christodorus sub Anastasio πάτρια scripsit urbium quam plurimarum.

ΜΑΚΕΔΟΝΙΚΑ.

1.

Stephan. Byz. : Ἀκεσαμενοί, πόλις Μακεδονίας, ὡς Θεαγένης. Κτίσμα Ἀκεσαμένου, ἑνὸς τῶν ἐν Πιερίᾳ βασιλευσάντων.

2.

Idem : Ἀλτός, χωρίον Θεσσαλονίκης, ὡς Θεαγένης ἐν Μακεδονίᾳ (sic).

3.

Idem : Βάλλα, πόλις Μακεδονίας, ὡς Πέλλα, ὁ πολίτης Βαλλαῖος. Θεαγένης ἐν Μακεδονίᾳ (sic)· « Βαλλαίους μεταγαγὼν εἰς τὸν νῦν λεγόμενον Πύθιον τόπον. »

4.

Idem : Ἐλευθερίσκος, πόλις Μακεδονίας. Θεαγένης Μακεδονικοῖς.

5.

Idem : Κύδνα, πόλις Μακεδονίας, Θεαγένης ἐν Μακεδονικοῖς· ἢ κατὰ παραφθορὰν Πύδνα λέγεται.

6.

Idem : Λήτη, πόλις Μακεδονίας, ἀπὸ τοῦ πλησίον ἱδρυμένου Λητοῦς ἱεροῦ, ὡς Θεαγένης Μακεδονικοῖς.

7.

Idem : Μίεζα, πόλις Μακεδονίας, ἣ Στρυμόνιον ἐκαλεῖτο, ἀπὸ Μιέζης θυγατρὸς Βέρητος τοῦ Μακεδόνος, ὡς Θεαγένης ἐν Μακεδονικοῖς. Βέρης γὰρ τρεῖς ἐγέννησε, Μίεζαν, Βέροιαν, Ὄλγανον (Ὄλκιμον?

---

inde deducit, quod, quum reliqui insulæ fluvii fontesque quondam defecissent, ille solus sicuti antea aqua semper abundasset. Itaque ob aquæ nunquam deficientis constantiam (βέβαιον) appellatum esse Βεβαίαν.

3.

DEFINITIONES.

In cochleam etiam in Teucri Definitionibus hic legitur griphus :

> Animal sine pedibus, sine spinis, sine ossibus, testaceo tergo, prælongis oculis, qui extrorsum exseruntur et introrsum recedunt.

ELIACA.

Andria, urbs Elidis. Civis Andriensis, testante Teupalo, qui Eliaca scripsit.

MACEDONICA.

1.

Acesameni, urbs Macedoniæ, ut Theagenes. Condita urbs ab Acesameno, uno ex Pieriæ regibus.

2.

Altus, locus prope Thessalonicen, ut Theagenes ait in Macedonicis.

3.

Balla, urbs Macedoniæ, ut Pella. Civis Ballæus. Theagenes in Macedonicis : « Ballæos transferens in Pythium locum qui nunc vocatur. »

4.

Eleutheriscus, urbs Macedoniæ. Theagenes in Macedonicis.

5.

Cydna, urbs Macedoniæ, ut Theagenes in Macedonicis; quæ nominis corruptione dicitur Pydna.

6.

Lete, urbs Macedoniæ, a Latonis fano, quod in propinquo est, sic nominata, ut ait Theagenes in Macedonicis.

7.

Mieza, urbs Macedoniæ, quæ Strymonium vocabatur, nomen habet a Mieza Beretis Macedonis filia, ut Theagenes

Holsten.), ἀφ' οὗ (l. ὧν) ποταμὸς ὁμώνυμος καὶ πόλις Βέροια καὶ τόπος Στρυμόνος (Στρυμόνιος?).

8.

Steph. Byz.: Μιεζτός, πόλις Μακεδονίας. Θ. Μακεδονικοῖς.

9.

Idem: Ὀλόβαγρα, πόλις Μακεδ. Θεαγ. Μακεδ.

10.

Idem: Ὀρέσται, Μολοσσικὸν ἔθνος... Θεαγένης ἐν Μακεδονικοῖς (sic cod. Rhed.; Θ. ε' Μακεδονικῶν vgo.) φησιν, ὅτι ἐπεὶ ἀφείθη τῆς μανίας Ὀρέστης, φεύγων διὰ τὴν αἰδῶ μετὰ τῆς Ἑρμιόνης, εἰς ταύτην ἦλθε τὴν γῆν καὶ παῖδα ἔσχεν Ὀρέστην, οὗ ἄρξαντος ἐκλήθησαν Ὀρέσται· αὐτὸς δὲ ὑπὸ ἐχίδνης δηχθεὶς θνήσκει εἰς χωρίον τῆς Ἀρκαδίας, τὸ λεγόμενον Ὀρέστιον. Λέγεται καὶ Θηλυκὸν Ὀρεστὶς καὶ Ὀρεστιὰς ὡσαύτως. Θεαγένης καὶ Διονύσιος δευτέρῳ Γιγαντιάδος.

11.

Idem: Παλλήνη, πόλις Θρᾴκης, ἀπὸ Παλλήνης τῆς Σίθωνος μὲν θυγατρὸς, Κλείτου δὲ γυναικὸς, ὡς Ἡγήσιππος ἐν τοῖς Παλληνιακοῖς. Παλλήνη δ' ἐστὶ χερρόνησος τρίγωνος, τὴν βάσιν ἔχουσα πρὸς μεσημβρίαν ἐστραμμένην. Ἐκαλεῖτο δὲ Φλέγρα τὸ παλαιὸν καὶ ᾠκεῖτο ὑπὸ τῶν γιγάντων· καὶ ἡ τῶν θεῶν καὶ τῶν γιγάντων μάχη ἐνταῦθα μυθεύεται γενέσθαι. Θεαγένης ἐν Μακεδονικοῖς.

Cf. Eustath. ad Dionys. 327: Παλλήνη πόλις Θρᾴκης ἀπὸ Παλλήνης θυγατρὸς Σίθωνος (olim vgo Τίθωνος). Ἔστι δὲ Παλλήνη (καὶ) χερρόνησος τρίγωνος, οἰκουμένη ποτὲ ὑπὸ γιγάντων, οὓς Ἡρακλῆς μισανθρώπους ἐφευρηκὼς κατεπολέμησεν, ὅτε καὶ βρονταί τινες καὶ πρηστῆρες συνέπεσον. Διὸ καὶ θεοὶ ἔδοξαν τῆς μάχης ταύτης τῷ Ἡρακλεῖ συνάρασθαι καὶ καταφλέξαι τοὺς κακοὺς, καὶ ἡ χώρα διὰ τοῦτο Φλέγρα ἐκλήθη. De Pallene Sidonis filia fc. Conon. c. 10.

Parthenius Erot. c. 6: Περὶ Παλλήνης. Ἱστορεῖ Διογένης (scr. Θεογένης vel Θεαγένης) καὶ Ἡγήσιππος ἐν Παλληνιακοῖς κτλ. (v. fragm. Hegesippi).

12.

Idem: Παρθενόπολις, Μακεδονίας πόλις, ἀπὸ τῶν θυγατέρων Γεραιστοῦ τοῦ Μύγδονος παιδός, ὡς Θεαγένης ἐν Μακεδονικοῖς· « Ἀπὸ δὲ τῶν θυγατέρων διὰ τὸ ἄγροικον αὐτῶν τῆς διαίτης καὶ τὸ ἄμικτον ἔκτισε πόλιν, ἥτις ἔτι καὶ νῦν ὀι' ἐκείνας Παρθενόπολις κέκληται. »

13.

Idem: Σκύδρα, Μακεδονικὴ πόλις, ὡς Θεαγένης ἐν Μακεδονικοῖς.

14.

Idem: Τίρσαι, πόλις Μυγδονίας τῆς ἐν Μακεδονίᾳ, ἀπὸ Τίρσης, μιᾶς τῶν γυναικῶν τοῦ παιδὸς Μύγδονος, ὡς Θεαγένης φησί.

15.

Idem: Φύσκος, πόλις Λοκρίδος.... Ἔστι καὶ ἑτέρα Φύσκος πόλις τῆς Καρίας.... Ἔστι καὶ ἄλλη Μακεδονίας, ἧς μέμνηται Θεαγένης ἐν Μακεδονικοῖς.

ΚΑΡΙΚΑ.

16.

Idem: Κασταλία, πόλις Κιλικίας. Θεαγένης ἐν Καρικοῖς.

---

in Macedonicis ait. Beres enim tres liberos genuit, Miezam, Beroeam, Olganum; unde fluvius cognominis et Beroea urbs et locus Strymonius (Mieza).

8.

Misetus, urbs Macedoniæ. Theagenes Macedonicis.

9.

Olobagra, urbs Macedoniæ. Theagenes Macedonicis.

10.

Orestæ, Molossica gens. Theagenes in Macedonicis ait Orestem, postquam a furore esset liberatus, præ pudore cum Hermione fugientem, in istam regionem venisse, atque filium Orestem habuisse, quo imperante, Orestæ nomen acceperint. Ipsum vero a vipera morsum obiisse in Arcadiæ loco, cui nomen Orestium. Dicitur quoque genere feminino Orestis et Orestias promiscue, teste Theagene et Dionysio Gigantiadis libro secundo.

11.

Pallene, regio Thraciæ, a Pallene Sithonis filia, Clitique uxore, ut Hegesippus in Palleniacis. Est vero Pallene chersonesus figuram habens trianguli, cujus basis meridiei obversa est. Olim Phlegra vocabatur et habitabatur a Gigantibus. Atque Deorum et Gigantum pugnam ibi pugnatam esse fabulantur. Theagenes in Macedonicis.

12.

Parthenopolis, Macedoniæ urbs a filiabus Geræsti Mygdone nati, ut ait Theagenes in Macedonicis: « Filiæ autem quum agrestes vita essent et ab hominum consortio abhorrerent, urbem iis condidit quæ de iis Parthenopolis etiamnum vocatur. »

13.

Scydra, urbs Macedoniæ, ut Theagenes in Macedonicis.

14.

Tirsæ, Mygdoniæ urbs in Macedonia, a Tirsa nomen habens, quæ una fuit ex Mygdonis uxoribus, ut Theagenes refert.

15.

Physcus... etiam Macedoniæ urbs est, ut Theagenes refert in Macedonicis.

CARICA.

16.

Castalia, urbs Ciliciæ. Theagenes in Caricis.

ΠΕΡΙ ΑΙΓΙΝΗΣ.

17.

Schol. Pind. Nem. III, 21 : Θεογένης (sic libri mss.) δὲ ἐν τῷ Περὶ Αἰγίνης οὕτω γράφει· « Ἄλλοι δέ τινες πιθανώτερον ἐξηγοῦνται περὶ τούτων. Ὀλιγανθρωπούσης γὰρ τῆς νήσου φασὶ τοὺς ἐνοικοῦντας αὐτὴν ἐν σπηλαίοις καταγείοις διαιτᾶσθαι παντελῶς ἀκατασκεύους ὄντας, καὶ τοὺς μὲν γινομένους καρποὺς εἰς ταῦτα καταφέρειν, τὴν δὲ ἐκ τούτων ὀρυττομένην γῆν ἐπὶ τὰ γεώργια ἀναφέρειν, οὔσης ἐπιεικῶς ὑπάντρου καὶ ὑποπέτρου τῆς νήσου, μάλιστα δὲ τῶν πεδινῶν τόπων αὐτῆς. Διόπερ ἀφομοιούντων αὐτοὺς, ὡς εἶδον ταῦτα πράττοντας, τῶν ἔξωθεν ἐρχομένων μύρμηξι, Μυρμιδόνας κληθῆναι· μεθ' ὧν συνοικίσαντα τὸν Αἰακὸν τοὺς ἐκ Πελοποννήσου μεθ' ἑαυτοῦ παραγινομένους ἐξημερῶσαί τε καὶ νόμους δοῦναι καὶ σύνταξιν πολιτικὴν, ᾗ χρησαμένους αὐτοὺς παντελῶς δοκεῖν ἐκ μυρμήκων γενέσθαι ἀνθρώπους. »

Eadem, laudato auctore, Tzetzes Hist. VII, 306 sqq. et ad Lyc. 176. Cf. Schol. ad Hom. Il. α, 180, et Strabo VIII, 375, qui sua ex Theagene habere videtur Müllero in Ægin. p. 14. coll. p. 5. 6. 14. 21. 43. Ceterum num Macedonicorum auctor idem sit cum eo qui De Ægina scripsit, in medio relinquendum. Ceterum formas Θεαγένης et Θεογένης constat adhiberi promiscue.

18.

Schol. Platon. p. 331 ed. Bekk., de Aristophane comico : Κατεκλήρωσε δὲ καὶ τὴν Αἴγιναν, ὡς Θεογένης ἐν τῷ Περὶ Αἰγίνης.

Comes Natal. III, 16 Jovem dicens Proserpinæ Siciliam ins. dono dedisse testes laudat *Theagenem et Apollodorum Cyrenaicum*. Unde hæc hauserit Comes, et num nostrum scriptorem an Theagenem Rheginum (de quo v. tom. II, p. 12 not.) intelligi voluerit, equidem nescio.

THEMISO.

ΠΕΡΙ ΠΑΛΛΗΝΙΔΟΣ.

Athenæus VI, p. 235, A : Καὶ Θεμίσων δ' ἐν Παλληνίδι· « Ἐπιμελεῖσθαι δὲ τὸν βασιλέα τὸν ἀεὶ βασιλεύοντα καὶ τοὺς παρασίτους, οὓς ἂν ἐκ τῶν δήμων προαιρῶνται, καὶ τοὺς γέροντας καὶ τὰς γυναῖκας τὰς πρωτοπόσεις. »

« Ἡ Παλληνὶς a Casaubono accipitur pro porticu Pallenide (Παλληνὶς sc. στοά), a demo Pallene denominata; neque desunt exempla locorum in urbe a demis nominatorum. Contra disputat Schweighæuserus, qui cogitat de Minerva Pallenensi (Herodot. I, 62; Eur. Heraclid. v. 849) et τὴν Παλληνίδα brevitatis causa ipsum templum hujus deæ dictum putat, quod vereor ut idoneis locis probari queat; nam qui a Schweighæusero laudantur (Eurip. Heracl. 1031; Polyæn. Strateg. I, 21, 1), ex his id quod vult haudquaquam consequitur. Mihi scribendum videtur ἐν δὲ Παλληνίδος, i. e. in templo Minervæ Pallenensis, nisi dixeris subaudiendum esse substantivum χώρᾳ, ut ἐν Παλληνίδι sc. χώρᾳ fuerit i. q. ἐν Παλλήνῃ, apud Pallenenses. De templo illo Minervæ sermonem esse omnino verisimile est, neque de hoc non scripsisse videtur Themiso ἐν Παλληνίδι, qui titulus, ni fallor, decurtatus est ex pleniore formula ἐν τῷ Περὶ τῆς Παλληνίδος, velut Polemo citatur ἐν Ἐρατοσθένους ἐπιδημίᾳ i. e. ἐν τῷ Περὶ τοῦ Ἐ. ἐ. » Preller. ad Polemon. p. 117. — πρωτοπόσεις] Pollux III, 39 : Ἡ ἐκ παρθενίας τινὶ γεγαμημένη, πρωτόποσις ἐκαλεῖτο. Γέγραπται δὲ τοὔνομα ἐν τῷ τοῦ βασιλέως νόμῳ. « Ex his colligere est, verba quæ describit Athenæus partem esse legis regiæ : at auctorem et opus ubi lex illa exstabat, docet Athenæus. » Casaubonus. In antecedentibus Athenæus ex eodem haud dubie Themisone : Ἐν δὲ τῇ Παλληνίδι τοῖς ἀναθήμασιν ἀναγέγραπται τάδε· « Ἄρχοντες κτλ. Vide locum in fragm. 78 (tom. III, p. 138) Polemonis, ex quo Themisonem citasse videtur Athenæus.

DE ÆGINA.

17.

Theagenes in libro De Ægina ita scribit : « Alii quidam probabiliora de his narrant. Etenim quo tempore insula nondum hominum copia frequentata esset, incolas ejus ferunt in speluncis subterraneis degisse omni apparatu destitutos, ac provenientes fructus in antra ista intulisse, contra vero effossam ex iis terram in agros extulisse, quoniam insula antris referta et petrosa esset idque in campestribus maxime locis. Quare exteros eo venientes, quum illud facientes viderent, cum formicis (μύρμηξι) comparasse incolas, ideoque eos Myrmidones appellatos esse. Deinde Æacum Peloponnesios cum ipso in Æginam profectos in societatis communionem illis junxisse, atque sic ad cultiorem vitam adduxisse legesque scripsisse certamque reipublicæ formam constituisse, qua usos illos ex formicis prorsus videri evasisse homines.

18.

Sorte etiam fundum accepit Aristophanes in Ægina, ut Theagenes in libro De Ægina.

DE PALLENIDE.

Themiso in Pallenide : « Curet rex qui quovis anno in officio fuerit, tum parasitos, qui e tribubus nominantur, tum senes et mulieres primo adhuc marito nuptas.

THEMISTAGORAS EPHESIUS.

ΧΡΥΣΕΗ ΒΙΒΛΟΣ.

1.

Etym. M. v. Ἀστυπάλαια : Πατροκλῆς καὶ Τεμβρίων ἀποικίαν στείλαντες εἰς Σάμον, πρὸς τοὺς ἐνοικοῦντας Κᾶρας κοινωνίαν θέμενοι, ᾤκησαν παρὰ τὸν Σχήσιον ποταμὸν καὶ εἰς δύο φυλὰς τὴν πόλιν διένειμαν, ὧν τὴν μὲν Σχησίαν ὠνόμασαν ἀπὸ τοῦ Σχησίου ποταμοῦ παρακειμένου τῇ πόλει, τὴν δὲ Ἀστυπάλαιαν ἀπὸ τοῦ παλαιοῦ ἐκεῖσε ἄστεος. Οὕτως Θεμισταγόρας ἐν τῇ Χρυσῇ βίβλῳ.

2.

Athenæus XV, p. 681, A : Θεμισταγόρας δ' ὁ Ἐφέσιος ἐν τῇ ἐπιγραφομένῃ Χρυσέῃ βίβλῳ ἀπὸ τῆς πρώτης ὀρεψαμένης νύμφης Ἑλιχρύσης ὄνομα τὸ ἄνθος (sc. τὸ ἑλίχρυσον) ὀνομασθῆναι (φησίν).

3.

Cramer. Anecd. I, p. 80 : Θεμισταγόρας δὲ καὶ ἐν τῇ Χρυσῇ βίβλῳ φησίν· « Ὅτι αἱ κατὰ τὴν Ἀλόπην τὴν νῦν καλουμένην Λυκίαν, τὴν πρὸς τῇ Ἐφέσῳ, γυναῖκες μιᾷ συμβουλῇ τὰ συνήθη ταῖς γυναιξὶν ἔργα ἀπαρνησάμεναι, καὶ ζώναις χρησάμεναι καὶ ὁπλισμοῖς, τὰ τῶν ἀνδρῶν πάντα ἐπετήδευον· πρὸς δὲ τὰ ἄλλα καὶ ἥμων σὺν αὐταῖς ζώναις (ὅ ἐστιν ἐθέριζον)· διὰ τοῦτο καὶ Ἀμαζόνας κεκλῆσθαι τὰς σὺν ταῖς ζώναις ἀμώσας. »

THEOCLES.

1.

E LIBRO QUARTO.

Ælianus H. an. XVII, 6 : Θεοκλῆς δὲ ἐν τῇ τετάρτῃ περὶ τὴν Σύρτιν λέγει γίνεσθαι κήτη τριήρων μείζονα.

(2.)

Plinius H. N. XXXVII, s. 11, § 1 : *Theomenes juxta Syrtim magnam hortum Hesperidum esse, ex quo in stagnum cadat* (electrum), *colligi vero a virginibus Hesperidum.* Eundem scriptorem ab Æliano et Plinio citari censeo. Theoclem aliquem poetam ἐν Ἰθυφάλλοις citat Athenæus p. 497, C.

THEODORI.

Ex viginti Theodoris, quos Diogenes L. II, 103 recenset, memorandi nobis sunt :

Πέμπτος ὁ Περὶ τῶν νομοποιῶν πεπραγματευμένος, ἀρξάμενος ἀπὸ Θερπάνδρου. — Ἕβδομος ὁ τὰ Περὶ Ῥωμαίων πεπραγματευμένος. — Ἑνδέκατος, ὁ γεγραφὼς Περὶ ποιητῶν.

THEODORUS RHODIUS.

ΥΠΟΜΝΗΜΑΤΑ.

Suidas : Πανικῷ δείματι. Τοῦτο γίνεται ἐπὶ τῶν στρατοπέδων, ἡνίκα ἀίφνιδιον οἵ τε ἵπποι καὶ οἱ ἄνθρωποι ἐκταραχθῶσι, μηδεμιᾶς αἰτίας προφανείσης... Δοξάζεται γὰρ πολεμίων ἔφοδος εἶναι, καὶ ἀναλαμβάνοντες ὅπλα ὑπὸ ταραχῆς ἀνθιστάμενοι ἀλλήλοις μάχονται.... Τοῦτο γίνεται περὶ τοὺς πολέμους **, Θεοδώρου τοῦ Ῥοδίων στρατηγοῦ ἐν Ὑπομνήμασι λέγοντος, ὅτι κράτιστόν ἐστι ἐν τοῖς τοιούτοις καιροῖς μένειν ἐπὶ τῶν ὅπλων καὶ τὴν ἡσυχίαν ἔχειν· αὐτός τε περιθέων ἐβόα, καὶ διὰ τῶν ὑπηρετῶν παρήγγειλε μένειν ἐν ταῖς σκηναῖς καθωπλισμένους ἅπαντας.

LIBER AUREUS.

1.

Patrocles et Tembrion coloniam in Samum deducentes et cum Caribus, qui insulam incolebant, societatem ineuntes, sedes fixerunt ad Schesium fluvium et in duas tribus civitatem diviserunt, quarum alteram Schesiam a Schesio fluvio urbem præterlabente vocabant, alteram vero Astypalæam ab antiqua quæ ibi erat urbe. Sic Themistagoras in Libro aureo.

2.

Themistagoras Ephesius in Libro aureo, qui inscribitur, helichrysum (*auriolam*) florem nomen habere ait a nympha Helichryse, quæ prima eum decerpserit.

3.

Themistagoras in Aureo libro ait : « Mulieres in Alope, quæ nunc Lycia vocatur, ad Ephesum sita, communi consilio sueta mulieribus opera facere recusarunt, et cingulis armisque utentes iis rebus quæ viris convenunt, operam dabant, et præter cetera etiam metebant (ἥμων) in ipsis halteis (ζώναις). Itaque mulieres ἀμώσας σὺν ταῖς ζώναις Amazonas esse appellatas. »

1.

Theocles libro quarto ait ad Syrtin esse balænas triremibus grandiores.

COMMENTARII.

1.

Panicus terror accidit in bello, quum subito tam equi quam homines metu consternuntur, nulla apparente causa. Milites vero quum Panico terrore corripiuntur, existimantes ab hostibus se invadi, arma in se mutuo vertunt. Theodorus Rhodiorum dux in Commentariis dicit optimum esse, si milites istiusmodi temporibus in armis quiescant. Ipse etiam per exercitum discurrens clamabat, et per ministros militibus denuntiabat, ut omnes intra tentoria armati se continerent.

Non novi *Theodorum* Rhodiorum ducem. Contra *Theodotas* Rhodius, ἀνὴρ γενναῖος καὶ τακτικῶν ἔμπειρος, cujus strategemate Antiochus Soter Gallogræcos insigni prœlio devicit, notus est ex descriptione hujus prœlii apud Lucianum in Zeuxi c. 8 sqq. (p. 247 ed. Didot.) De eodem Theodota v. Lucian. De calumnia c. 2, p. 614. Fortasse igitur Theodotæ nomen ap. Suidam reponendum. Ceterum quæritur num Ὑπομνήματα illa historica fuerint, an de arte tactica, quod fere probabilius est.

THEODORUS HIERAPOLITA.

ΠΕΡΙ ΑΓΩΝΩΝ.

1.

Athenæus X, p. 412, E: Μίλων δ' ὁ Κροτωνιάτης, ὥς φησιν ὁ Ἱεραπολίτης Θεόδωρος ἐν τοῖς Περὶ ἀγώνων, ἤσθιε μνᾶς κρεῶν εἴκοσι, καὶ τοσαύτας ἄρτων, οἴνου τε τρεῖς χόας ἔπινεν. Ἐν δὲ Ὀλυμπίᾳ ταῦρον ἀναθέμενος τοῖς ὤμοις τετραετῆ, καὶ τοῦτον περιενέγκας τὸ στάδιον, μετὰ ταῦτα δαιτρεύσας μόνος αὐτὸν κατέφαγεν ἐν μιᾷ ἡμέρᾳ.

2.

Idem X, p. 413, B: Ἀστυδάμας δ' ὁ Μιλήσιος, τρὶς Ὀλύμπια νικήσας κατὰ τὸ ἑξῆς παγκράτιον, κληθείς ποτε ἐπὶ δεῖπνον ὑπὸ Ἀριοβαρζάνου τοῦ Πέρσου καὶ ἀφικόμενος, ὑπέσχετο φαγεῖν πάντα τὰ πᾶσι παρασκευασθέντα, καὶ κατέφαγε. Τοῦ Πέρσου δ' αὐτὸν ἀξιώσαντος, ὡς ὁ Θεόδωρος ἱστορεῖ, ἄξιόν τι ποιῆσαι τῶν κατὰ τὴν ἰσχὺν, φακὸν τῆς κλίνης περίχαλκον ὄντα κλάσας, ἐξέτεινε μαλάξας. Τελευτήσαντος δ' αὐτοῦ, καὶ καταυθέντος, οὐκ ἐχώρησε μία ὑδρία τὰ ὀστέα, μόλις δὲ δύο. Καὶ τὰ τοῖς ἐννέα ἀνδράσι παρεσκευασμένα παρὰ τῷ Ἀριοβαρζάνῃ εἰς τὸ δεῖπνον μόνον καταφαγεῖν.

THEODORUS SAMOTHRAX.

3.

Ptolemæus Hephæst. lib. VII: Θεόδωρος ὁ Σαμοθρᾴξ τὸν Δία φησὶ γεννηθέντα ἐπὶ ἑπτὰ ἡμέρας ἀκατάπαυστον γελάσαι, καὶ διὰ τοῦτο τέλειος ἐνομίσθη ὁ ἑβδομος ἀριθμός.

Eundem aut alium mythographum Theodorum laudat schol. Apoll. Rhod. IV, 264: Θεόδωρος δὲ ἐν εἰκοστῷ ἐννάτῳ (ἐν κϑ' cod. Paris.), ὀλίγῳ πρότερόν φησι τοῦ πρὸς τοὺς γίγαντας πολέμου Ἡρακλέους τὴν σελήνην φανῆναι. Sermo est de Arcadibus Proselenis. Cf. Dionys. Chalcid. fr. 1.

THEODORUS ILIENSIS.

ΤΡΩΙΚΑ.

4.

Suidas: Παλαίφατος, Ἀβυδηνὸς, ἱστορικός... Γέγονε δ' ἐπ' Ἀλεξάνδρου τοῦ Μακεδόνος, παιδικὰ δ' Ἀριστοτέλους τοῦ φιλοσόφου, ὡς Φίλων καὶ Θεόδωρος ἐν β' Τρωικῶν.

Eundem, opinor, laudat Servius ad Virgil. Æn. I, 28, ubi nomen scriptoris in libris est Theodatus: *Sane hic Ganymedes Catamitus dicitur: licet Theodatus, qui Iliacas res perscripsit, hunc fuisse Belim dicat et Laomedonti prædixisse tunc perituram et civitatem et regnum Trojanorum, quum de monte Meotio sponte fuisset saxum delapsum, quod quum evenisset, postea Ilium est direptum.*

Theodori *Metamorphoses* citat Plutarchus Par. c. 22: Σμύρνα, Κινύρου θυγάτηρ, διὰ μῆνιν Ἀφροδίτης ἠράσθη τοῦ γεννήσαντος, καὶ τῇ τροφῷ τὴν ἀνάγκην τοῦ ἔρωτος ἐδήλωσεν· ἡ δὲ δόλῳ ὑπῆγε τὸν δεσπότην. Ἔφη γὰρ γείτονα παρθένον ἐρᾶν αὐτοῦ, καὶ αἰσχύνεσθαι ἐν φανερῷ προσιέναι. Ὁ δὲ συνῆμι. Ποτὲ

DE CERTAMINIBUS.

1.

Milo Crotoniates, ut narrat Theodorus Hierapolitanus in libris De certaminibus, comedebat libras carnis viginti, totidemque panis; et vini congios hibebat tres. Olympiæ vero taurum quadrimum humeris impositum per stadium circumcirca gestavit: dein eundem dissectum paratumque uno die solus comedit.

2.

Astydamas Milesius, Olympiæ tribus continuis vicibus victor in certamine pancratii, ad cœnam vocatus ab Ariobarzane Persa, quum se ad eum contulisset, pollicitus est omnia se comesturum quæ cunctis parata fuissent: et comedit. Dein rogatus a Persa, ut dignum aliquid istis viribus faceret, lenticulam lecti æneam fregit, et a se mollitam extendit, ut idem narrat Theodorus. Post ejus mortem, cremato cadavere, una urna non capiebat ossa hominis, sed duæ vix sufficiebant. Quæ autem solus apud Ariobarzanem devorarit, ea novem aiunt viris parata fuisse.

3.

Theodorus Samothrax Jovem, postquam natus esset, per septem dies absque intermissione risisse ait, et propter hoc septenarium numerum esse sacrum.

TROICA.

4.

Palæphatus Abydenus historicus Alexandri Macedonis temporibus vixit, et Aristotelis philosophi amasius fuit, ut Philo ait et Theodorus in secundo Troicorum.

δὲ θελήσας τὴν ἐρῶσαν μαθεῖν, ᾗ ὤτησεν· ἰδὼν δὲ, ξιφήρης τὴν ἀσελγεστάτην εἰδώλειαν. Ἡ δὲ κατὰ πρόνοιαν Ἀφροδίτης εἰς ὁμώνυμον ὄρνεον μετεμορφώθη, καθὰ Θεόδωρος ἐν ταῖς Μεταμορφώσεσιν. (Cf. Stob. Florileg. 66, 34.)

Probus ad Virgil. Georg. I, extr. : *dilectæ Thetidi Alcyones*] *Varia est opinio harum volucrum originis. Itaque in altera sequitur Ovidius Nicandrum, in altera Theodorum putatur. Nam Ceyx Luciferi filius cum Alcyone Æoli filia mutatur in has volucres. Idem refert Alcyonen Scyronis filiam latronis Attici Polypemonis filii, quum pater ei præciperet ut quæreret maritum, arbitratam promissum sibi ut concumberet cum quibus vellet, ab irato patre dejectam in mare mutatam in hanc volucrem. Idcirco autem dilectas Thetidi dicit has aves, quod per septem dies, quibus excludunt fœtus, in mari tranquillitas est, ut tuta sit navigatio.* Hæc, quæ in editis desiderantur, Dübneri schedulis accepta refero.

Theodorus Phocæus *De tholo Delphico* scripsisse dicitur ap. Vitruv. præfat. VII. Ibidem Theodorus *De vite Junonis Samiæ* citatur.

Subjungo mentionem Theodori τοῦ παναγοῦς, qui Περὶ τοῦ κηρύκων γένους scripsisse perhibetur apud Photium : Ἡμεροκαλλές, ἄνθος σπειρόμενον ὁ Δίδυμος· οὐκ ἔστι δὲ ἄνθος, ἀλλὰ φοινικοῦν ἔριον διαπεποικιλμένον, ᾧ χρῶνται πρὸς τὰς ἱερουργίας Ἀθήνησιν, ὡς Θεόδωρος ὁ παναγὴς προσαγορευόμενος ἐν τῷ α' Περὶ τοῦ κηρύκων γένους, καὶ τὴν αἰτίαν τοῦ ὀνόματος ἀποδιδούς· γράφει δέ· « Καλεῖται ἡμεροκαλλὲς διὰ τὸ πεπλύσθαι καὶ βεβάφθαι καὶ εἰργάσθαι ἐν μιᾷ ἡμέρᾳ· κάλλη δὲ προσαγορεύεται τὰ ἄνθη. » Ead. Etym. M.

THEOGNIS.

ΠΕΡΙ ΤΩΝ ΕΝ ΡΟΔΩ ΘΥΣΙΩΝ.

E LIBRO SECUNDO.

Athenæus VIII, p. 360, B : Καὶ χελιδονίζειν δὲ καλεῖται παρὰ Ῥοδίοις ἀγερμός τις ἄλλος, περὶ οὗ Θέογνίς φησιν ἐν δευτέρῳ Περὶ τῶν ἐν Ῥόδῳ θυσιῶν, γράφων οὕτως· « Εἶδός τι τοῦ ἀγείρειν χελιδονίζειν οἱ Ῥόδιοι καλοῦσιν, ὃ γίνεται τῷ Βοηδρομιῶνι μηνί. Χελιδονίζειν δὲ λέγεται διὰ τὸ εἰωθὸς ἐπιφωνεῖσθαι·

Ἦλθ', ἦλθε χελιδών,
καλὰς ὥρας ἄγουσα,
καλοὺς ἐναυτούς,
ἐπὶ γαστέρα λευκὰ,
ἐπὶ νῶτα μέλαινα.
Παλάθαν οὐ προκυκλεῖς
ἐκ πίονος οἴκου,
οἴνου τε δέπαστρον,
τυροῦ τε κάνιστρον
καὶ πυρῶν;
ἀ χελιδὼν καὶ λεκιθίταν
οὐκ ἀπωθεῖται. Πότερ' ἀπίωμες, ἢ λαβώμεθα;
εἰ μέν τι δώσεις· εἰ δὲ μὴ, οὐκ ἐάσομες·
ἢ τὰν θύραν φέρωμες, ἢ θυπέρθυρον,
ἢ τὰν γυναῖκα τὰν ἔσω καθημέναν·
μικρὰ μέν ἐστι, ῥᾳδίως μὲν οἰσόμες.
Ἐὰν φέρῃς δέ τι, μέγα δή τι καὶ φέροις.
Ἄνοιγ' ἄνοιγε τὰν θύραν χελιδόνι·
οὐ γὰρ γέροντές ἐσμεν, ἀλλὰ παιδία.

Τὸν δὲ ἀγερμὸν τοῦτον κατέδειξε πρῶτος Κλεόβουλος ὁ Λίνδιος ἐν Λίνδῳ χρείας γενομένης συλλογῆς χρημάτων. »

Theognidem hunc Schweighæuserus in Ind. ad Athen. p. 205 esse putat fortasse sophistam Chium, cujus meminit Athenæus I, p. 14, E, ubi : Διαβόητοι δὲ ἐπὶ σφαιρικῇ Δημοτέλης ὁ Θεόγνιδος τοῦ Χίου σοφιστοῦ ἀδελφός. Sophista ille haud magis innotuit. Noster homo fuerit Rhodius.

DE SACRIS RHODIORUM.

Etiam χελιδονίζειν (*hirundinare*) apud Rhodios est aliqua stipis collectio; de qua Theognis loquitur secundo libro De sacris quæ Rhodi celebrantur, ubi sic scribit : « Rationem aliquam colligendi stipem *hirundinare* appellant Rhodii, quæ fit mense Boedromione. Habet autem nomen ex eo, quod solent acclamare :

Venit, venit hirundo,
pulcra tempora reducens
pulcrosque annos,
sub ventre candida,
in tergo nigra.
Ficuum offam nonne expromis
pinguibus ex ædibus,
vinique pocillum,
caseique canistrum
et tritici?
Hirundo nec placentulam
aspernabitur. Abibimusne, an accipiemus?
Si dederis, abibimus : si nihil, non desistemus
quin januam abstulerimus, aut limen superius,
aut tuam intus ipsam sedentem uxorculam;
parva est, facillime quidem asportabimus.
Si quid nobis impertis, haud exiguum illud sit.
Aperi, aperi fores! ne sperne hirundinem!
Nec senes enim, ut vides, sed pueri sumus.

Hujus rationis stipem petendi primus auctor fuerat Cleobulus Lindius, quum in Lindiorum civitate necessitas exstitisset colligendæ pecuniæ. »

THEOLYTUS (METHYMNÆUS).

ΩΡΟΙ.

E LIBRO SECUNDO.

Athenæus XI, p. 470, B: Θεόλυτος δ' ἐν δευτέρῳ Ὡρῶν ἐπὶ λέβητός φησιν αὐτὸν (Herculem) διαπλεῦσαι, τοῦτο πρώτου εἰπόντος τοῦ τὴν Τιτανομαχίαν ποιήσαντος. Φερεκύδης (fr. 33 h, tom. I, p. 80) κτλ.

Θεόλυτος codd. A. B. P; Θεόκλυτος V. L. ap. Dindf. De re cf. Müller. *Dor.* I, p. 426.

Apollon. Rhod. I, 622 sq. narrat Thoantem regem Lemniorum, ut cædem effugeret, ab Hypermnestra impositum esse arcæ, quam per mare piscatores transvexerint in Œneam prope Eubœam insulam, quæ postmodum nominata sit Sicinus de Sicino Thoantis ex Naide filio. Ad hæc schol. vulg.: Εἵληφε τὴν ἱστορίαν παρὰ Θεολύτου. Ibidem vero hæc quoque leguntur: Ὅτι δὲ ἐνθάδε Θόας ἐσώθη καὶ Κλέων ὁ Κουριεὺς ἱστορεῖ καὶ Ἀσκληπιάδης Μυρλεανὸς δεικνὺς ὅτι παρὰ Κλέωνος τὰ πάντα μετήνεγκεν Ἀπολλώνιος (Cleon ille Argonautica scripsit; cf. schol. Apoll. I, 587. 77). Fortasse Apollonius sua e Cleone, Cleon e Theolyto mutuatus est; modo recte habeat nomen Θεόλυτος. Ceterum Ὧροι Theolyti nescio an fuerint Λεσβίων. Certe Theolyti Methymnæi, vel ejusdem cum nostro vel alius, meminit Athenæus VII, p. 296, A: Τὸν δὲ Γλαῦκον τὸν θαλάττιον δαίμονα Θεόλυτος μὲν ὁ Μηθυμναῖος ἐν τοῖς Βακχικοῖς ἔπεσιν ἐρασθέντα φησὶν Ἀριάδνης, ὅτ' ἐν Δίᾳ τῇ νήσῳ ὑπὸ Διονύσου ἡρπάσθη, καὶ βιαζόμενον ὑπὸ Διονύσου ἀμπελίνῳ δεσμῷ ἐνδεθῆναι, καὶ δεηθέντα ἀφεθῆναι, εἰπόντα·

> Ἀνθηδών νύ τις ἐστὶν ἐπὶ πλευροῖο θαλάσσης
> ἀντίον Εὐβοίης, σχεδὸν Εὐρίποιο ῥοάων·
> ἔνθεν ἐγὼ γένος εἰμί· πατὴρ δέ με γείνατο Κωπεύς.

(Cf. Müller, *Min.* p. 238.) — Schweighæuserus ad Athen. p. 470, B, Theolytum nostrum eundem esse putavit cum *Theocrito*, quem laudat Fulgentius Myth. I, 26; quo loco nos Theochresti nomen reponendum esse censemus. Vide tom. II, p. 86.

THEOPHILUS.

Theophilus a schol. Nicandri (v. fr. 5) vocatur *Zenodoteus*. Vixisse igitur videtur sub Ptolemæo Euergete. Ceterum quænam scripta ad hunc, quænam ad alios Theophilos pertineant, parum liquet.

ΙΤΑΛΙΚΑ.

E LIBRO TERTIO.

1.

Plutarch. Par. min. c. 13, p. 309, A: Ῥωμαῖοι πολεμοῦντες πρὸς Τοῦσκον, ἐχειροτόνησαν Βαλέριον Τουρκουάτον· οὗτος θεασάμενος τοῦ βασιλέως τὴν θυγατέρα, τοὔνομα Κλουσίαν, ᾐτεῖτο παρὰ τοῦ Τούσκου τὴν θυγατέρα· μὴ τυχὼν δὲ, πορθεῖ τὴν πόλιν. Ἡ δὲ Κλουσία ἀπὸ τῶν πύργων ἔρριψεν ἑαυτήν· προνοίᾳ δ' Ἀφροδίτης κολπωθείσης τῆς ἐσθῆτος, διεσώθη ἐπὶ τὴν γῆν· ἣν ὁ στρατηγὸς ἔφθειρε· καὶ τούτων πάντων ἕνεκα ἐξωρίσθη κοινῷ δόγματι ὑπὸ Ῥωμαίων εἰς Κέρσικαν νῆσον πρὸ τῆς Ἰταλίας· ὡς Θεόφιλος ἐν τρίτῳ Ἰταλικῶν.

ΠΕΛΟΠΟΝΝΗΣΙΑΚΑ.

E LIBRO SECUNDO.

2.

Plutarch. Par. min. c. 32, p. 313, C: Ἐν τῷ Πελοποννησιακῷ πολέμῳ Πεισίστρατος Ὀρχομένιος τοὺς μὲν εὐγενεῖς ἐμίσει, τοὺς δ' εὐτελεῖς ἐφίλει. Ἐβουλεύσαντο δὲ οἱ ἐν τῇ βουλῇ φονεῦσαι, καὶ διακόψαντας αὐτὸν εἰς τοὺς κόλπους ἔβαλον, καὶ τὴν γῆν ἔξυσαν. Ὁ δὲ δημότης ὄχλος ὑπόνοιαν λαβὼν ἔδραμεν εἰς τὴν βουλήν. Ὁ δὲ νεώτερος υἱὸς τοῦ βασιλέως, Τλησίμαχος, εἰδὼς τὴν συνωμοσίαν, ἀπὸ τῆς ἐκκλησίας ἀπέσπασε τὸν ὄχλον, εἰπὼν ἑωρακέναι τὸν πατέρα μεθ'

ANNALES.

Theolytus in secundo Annalium ait in lebete Herculem navigasse (per oceanum), primo hoc dicente Titanomachiæ auctore.

ITALICA.

1.

Romani bello in Etruscos præfecerunt Valerium Torquatum. Is quum vidisset filiam regis Tuscorum Clusiam, eam petivit; quumque non impetrasset, urbem vastavit. Clusia de turri se ipsam dejecit: veste autem sinuata (curaverat hoc Venus) incolumis ad terram delata est: cui quum vitium Torquatus obtulisset, ob istæc facta communi Romanorum decreto deportatus est in Corsicam, quæ est insula ante Italiam. Narrat hæc Theophilus Italicorum tertio.

PELOPONNESIACA.

Bello Peloponnesiaco durante, Pisistratus Orchomenius infensus nobilitati, tenuibus favebat. Itaque senatus eum per insidias necavit, discerptumque in frusta sinubus injectum egesserunt, erasa (ne vestigia cædis apparerent) terra. Plebeia autem turba suspicione facti concitata ad curiam concursum ut fecit, Tlesimachus junior regis filius, conjurationis conscius, multitudinem a concione avertit, quod diceret a se conspectum patrem suum, qui forma quam

ὁρμῆς εἰς τὸ Ἡισαῖον ὄρος φέρεσθαι, μείζονα μορφὴν ἀνθρώπου κεκτημένον. Καὶ οὕτως ἠπατήθη ὁ ὄχλος· ὡς Θεόφιλος ἐν δευτέρῳ Πελοποννησιακῶν.

Ejusdem librum Περὶ λίθων laudat Plutarchus De fluv. c. 24, 1 : Τίγρις ποταμός ἐστι τῆς Ἀρμενίας τὸν ῥοῦν καταφέρων εἴς τε τὸν Ἀράξην καὶ τὴν Ἀρσακίδα λίμνην· ἐκαλεῖτο δὲ τὸ πρότερον Σόλλαξ, ὅπερ μεθερμηνευόμενόν ἐστι κατωφερής· ὠνομάσθη δὲ Τίγρις δι' αἰτίαν τοιαύτην. Διόνυσος κατὰ πρόνοιαν Ἥρας ἔμμανὴς γενόμενος, περιήρχετο γῆν τε καὶ θάλατταν, ἀπαλλαγῆναι τοῦ πάθους θέλων. Γενόμενος δ' ἐν τοῖς κατ' Ἀρμενίαν τόποις, καὶ τὸν προειρημένον ποταμὸν διελθεῖν μὴ δυνάμενος, ἐπεκαλέσατο τὸν Δία· γενόμενος δ' ἐπήκοος ὁ θεὸς, ἔπεμψεν αὐτῷ τίγριν, ἐφ' ἧς ἀκινδύνως προσενεχθείς, εἰς τιμὴν τῶν συμβεβηκότων τὸν ποταμὸν Τίγριν μετωνόμασε· καθὼς ἱστορεῖ Θεόφιλος ἐν α' Περὶ λίθων.

ΠΕΡΙΗΓΗΣΙΣ ΣΙΚΕΛΙΑΣ.

E LIBRO UNDECIMO.

3.

Steph. Byz. : Παλικὴ, πόλις Σικελίας. Θεόφιλος δ' ἐν ἑνδεκάτῳ Περιηγήσεως Σικελίας Παλικίνην κρήνην φησὶν εἶναι.

(ΠΕΡΙ ΙΟΥΔΑΙΩΝ.)

De Judæis, nescio num peculiari libro an data occasione, Theophilum quendam egisse patet ex sequentibus :

4.

Alexander Polyhistor (fr. 19) ap. Euseb. Pr. Ev. IX, c. 34, p. 452 : Θεόφιλος δέ φησι τὸν περισεύσαντα χρυσὸν (sc. post exstructum templum) τὸν Σαλομῶνα τῷ Τυρίων βασιλεῖ πέμψαι· τὸν δὲ εἰκόνα τῆς θυγατρὸς ζῷον ὁλοσώματον κατασκευάσαι, καὶ ἔλυτρον τῷ ἀνδριάντι τὸν χρυσοῦν χίονα περιθεῖναι.

Josephus Contra Apion. I, 23 et ex eo Euseb. l. l. p. 458, A, Theophilum cum Theodoto, Mnasea, aliis, inter eos recenset, qui summam Judæorum antiquitatem testati sint.

E LIBRIS INCERTIS.

5.

Schol. Nicandri Theriac. 11 : Ὁ δὲ Ζηνοδότειος Θεόφιλος ἱστορεῖ, ὡς ἄρα ἐν τῇ Ἀττικῇ δύο ἐγένοντο ἀδελφοὶ, Φάλαγξ μὲν ἄρσην, θήλεια δ' Ἀράχνη τοὔνομα· καὶ ὁ μὲν Φάλαγξ ἔμαθε παρὰ τῆς Ἀθηνᾶς τὰ περὶ τὴν ὁπλομαχίαν, ἡ δὲ Ἀράχνη τὰ περὶ τὴν ἱστοποιάν· μιγέντας δὲ ἀλλήλοις στυγηθῆναι ὑπὸ τῆς θεοῦ καὶ μεταβληθῆναι εἰς ἑρπετὰ, ἃ δὴ καὶ συμβαίνει ὑπὸ τῶν ἰδίων τέκνων κατεσθίεσθαι.

6.

Athenæus I, p. 6, B : Θεόφιλος δέ φησιν· « Οὐχ ὥσπερ Φιλόξενον τὸν Ἐρύξιδος· ἐκεῖνος γὰρ, ὡς ἔοικεν, ἐπιμεμφόμενος τὴν φύσιν εἰς τὴν ἀπόλαυσιν ηὔξατό ποτε γεράνου τὴν φάρυγγα σχεῖν· ἀλλὰ πολὺ μᾶλλον ἵππον ὅλως ἢ βοῦν ἢ κάμηλον ἢ ἐλέφαντα δεῖ σπουδάζειν γενέσθαι. Οὕτω γὰρ αἱ ἐπιθυμίαι καὶ αἱ ἡδοναὶ πολλῷ μείζους καὶ σφοδρότεραι· πρὸς γὰρ τὰς δυνάμεις ποιοῦνται τὰς ἀπολαύσεις. » Cf. Aristotel. Ethic. ad Nic. III, 10; Plutarch. Mor. p. 668, C. 1128, B; Suidas v. Φιλόξενος.

7.

Fulgentius Mythol. lib. II, 17 : *Beatinius augur dicere solitus erat, diversarum urbium honores somnialiter peragi urbicario mimologo... Credo enim quod Theophili philosophi sententiam legerat, dicentis* μίμος ὁ βίος, *id est : mimus vita.*

Chronographus Theophilus, cujus meminit Malala p. 29, 4; 59, 17; 85, 9; 157, 20; 195, 20; 220, 17; 223, 18; 252, 16; 429, 13. 17 ed. Bonn. ad nos nihil attinet; namque vixit post Justinianum, uti patet ex p. 429, 13. Cf. Chron. Paschale p. 41.

---

humana est augustiore ad Pisæum montem se proriperet. Itaque deceptus est populus. Theophilus secundo Peloponnesiacorum.

SICILIÆ PERIEGESIS.

3.

Palice, urbs Siciliæ. Theophilus undecimo Periegeseos Siciliæ Palicinum fontem esse ait.

(DE JUDÆIS.)

4.

Theophilus ait quidquid reliquum ex auro fuerit, Tyrio regi a Salomone missum esse : illum vero filiæ simulacrum integrum ex eo conflasse, ipsumque aurea columna quasi theca et involucro quodam inclusisse.

5.

Theophilus Zenodoteus narrat in Attica fuisse Phalangem fratrem et Arachnen sororem; illum a Minerva didicisse armorum fabricationem, hanc vero texendi artem. At quum frater cum sorore concubuisset, ambos odio habuisse deam, eosque in reptilia mutasse, quæ a sua ipsorum prole comedi solent.

6.

Theophilus ait : « Philoxenum, Eryxidis filium, non debemus imitari : ille enim, ut aiunt, naturam accusans, quo diutius frueretur cibi ac potionis voluptate, collum sibi gruis optabat. Quin potius precandum est, ut equus omnino, aut bos, aut camelus, aut elephas fias. Sic enim et appetitiones et voluptates multo majores erunt, acrioresque : quanto enim plus valent horum corpora, tanto majoribus fruuntur voluptatibus. »

Laudatur denique Theophili cujusdam Geographicum opus apud Ptolemæum, Geogr. I, 14 : Ἀλλ' ἵνα μὴ δόξωμεν καὶ αὐτοὶ πρὸς κείμενόν τι πλῆθος ἐφαρμόζειν τὰς τῶν ἀποχῶν εἰκασίας, παραλάβωμεν τὸν ἀπὸ τῆς Χρυσῆς Χερρονήσου μέχρι Καττιγάρων πλοῦν, συγκείμενον ἔκ τε εἴκοσιν ἡμερῶν, τῶν ἐπὶ Ζάβας, καὶ ἐξ ἄλλων τινῶν τῶν ἐπὶ τὰ Καττίγαρα, ὥσπερ ἀπὸ τῶν Ἀρωμάτων ἐπὶ τὸ Πράσον ἄκρον, συγκείμενον καὶ αὐτὸν ἔκ τε τῶν ἴσων ἡμερῶν, εἴκοσιν τῶν ἐπὶ τὰ Ῥαπτὰ, κατὰ Θεόφιλον, καὶ ἐξ ἄλλων πολλῶν τῶν ἐπὶ τὸ Πράσον, κατὰ Διόσκορον, ἵνα καὶ κατὰ τὸν Μαρῖνον ἐν ἴσῳ θῶμεν τάς τινας ἡμέρας ταῖς πολλαῖς εἰκάσαντα. Reliquos Theophilos missos facio.

THEOTIMUS.

ΠΕΡΙ ΚΥΡΗΝΗΣ.

1.

E LIBRO PRIMO.

Schol. Pindar. Pyth. V, 33 : Κάρρωτος, ὄνομα κύριον, περὶ οὗ μέμνηται πρὸς τὸν Ἀρκεσίλαον· οἱ δὲ τὸν ἡνίοχον τούτου, ὃν φησιν ὁ Πίνδαρος (scr. Δίδυμος) τῆς Πυθιακῆς νίκης αἴτιον γενέσθαι τῷ Ἀρκεσιλάῳ, κατάγειν δὲ αὐτῷ καὶ στρατιωτικὸν ἀπὸ τῆς Ἑλλάδος ἀθροίσαντα. Ταῦτα δὲ πιστοῦται παρατιθέμενος τὰ Θεοτίμου ἐκ τοῦ πρώτου Περὶ Κυρήνης ἔχοντα οὕτως· « Διαπίπτουσαν δὲ τὴν πρᾶξιν αἰσθόμενος ὁ Ἀρκεσίλαος καὶ βουλόμενος δι' αὐτοῦ τὰς Ἑσπερίδας οἰκίσαι, πέμπει μὲν εἰς τὰς πανηγύρεις ἵππους ἀθλήσοντας Εὔφημον ἄγοντα, νικήσας δὲ τὰ Πύθια καὶ τὴν ἑαυτοῦ πατρίδα ἐστεφάνωσε καὶ ἐποίκους εἰς τὰς Ἑσπερίδας συνέλεγεν. Εὔφημος μὲν οὖν ἐτελεύτα· Κάρρωτος δὲ τῆς Ἀρκεσιλάου γυναικὸς ἀδελφὸς διεδέξατο τὴν τῶν ἐποίκων ἡγεμονίαν. » Ὁ τοίνυν Πίνδαρος τοῖς ἑταίροις καθομιλῶν τὸ καταπραχθὲν τῷ Εὐφήμῳ τῷ Καρρώτῳ προσῆψε.

Arcesilaus est quartus hujus nominis, qui Pythia vicit Olymp. 78, 3. De historia ejus exponit Bœckh. ad Pyth. IV et V, quem vide.

2.

Idem ad Pyth. IV, 61 : Κυβερνήτης (Argûs navis) ὁ Εὔτημος ἦν καὶ πρωρεύς· τοῦτο γὰρ ἱστορεῖν ἴσμεν Θεότιμον.

De *Euphemi* nomine mythico et historico ap. Cyrenenses v. Müller. *Min.* p. 341.

3.

Pindarus Ol. VII, 33, Rhodum insulam appellat Ἀσίας εὐρυχόρου τρίπολιν νᾶσον πέλας ἐμπόλῳ. Ad hæc schol. : Θεότιμος δὲ ἐν τῷ περὶ τοῦ Νείλου ὄρου ἱστοριῶν διὰ τοῦ υ γράφει εὔβολον, καὶ οὕτω προσαγορεύεσθαι διὰ τὸ ἐν καλῷ τόπῳ κεῖσθαι τὴν νῆσον. Corrupta hæc esse apparet. Si recte habent verba περὶ τοῦ Νείλου, fort. deinceps scrib. παριστορῶν.

ITALIKA.

E LIBRO SECUNDO.

3.

Plutarch. Par. M. c. 8 : Πορσίνας, Τούσκων βασιλεὺς, πέραν Θύμβριος ποταμοῦ στρατεύσας ἐπολέμησε Ῥωμαίοις, καὶ τὴν ἀπὸ σιτίων φερομένην εὐθηνίαν μέσην λαβὼν, λιμῷ τοὺς προειρημένους ἔτρυχεν. Ὁράτιος δὲ Κάτλος, στρατηγὸς χειροτονηθείς, τὴν ξυλίνην κατελάβετο γέφυραν, καὶ τὸ πλῆθος τῶν βαρβάρων διαβῆναι βουλόμενον ἐπεῖχε. Πλεονεκτούμενος δὲ ὑπὸ τῶν πολεμίων, προσέταξε τοῖς ὑποτεταγμένοις κόπτειν τὴν γέφυραν, καὶ τὸ πλῆθος τῶν βαρβάρων διαβῆναι βουλόμενον ἐκώλυσε. Βέλει δὲ τὸν ὀφθαλμὸν πληγείς, ῥίψας ἑαυτὸν εἰς τὸν ποταμὸν, διενήξατο εἰς τοὺς οἰκείους· ὡς Θεότιμος δευτέρῳ Ἰταλικῶν.

DE CYRENE.

Carrhotus, nomen proprium, de quo verba facit poeta ad Arcesilaum. Nonnulli dicunt Carrhotum aurigam ejus fuisse, eumque Didymus ait Arcesilao auctorem victoriæ fuisse, eundemque etiam milites in Græcia conscriptos ad Arcesilaum adduxisse. Hæc vero Didymus confirmat apposito testimonio Theotimi, qui in primo De Cyrene libro ita habet : « Elabi hanc rem sentiens Arcesilaus volensque Hesperidas colonis frequentare, ad ludos misit cum equis certatoribus Euphemum, et Pythiis victor patriam suam coronavit et novos colonos in Hesperidas ducendos per Euphemum colligendos curavit. Euphemus quidem tunc mortuus est; post quem Carrhotus, Arcesilai uxoris frater, suscepit colonorum præfecturam. »

2.

Argûs navis gubernator et proreta Euphemus erat. Hoc enim Theotimum narrare scimus.

3.

Theotimus in libro De Nilo data occasione de hoc loco agens, per υ literam εὔβολον scribit, atque sic Rhodum insulam ob situm præclarum vocari ait.

ITALICA.

3.

Porsena, Etruriæ rex, positis trans Tiberim castris, bellum Romanis intulit, interceptaque commeatus subvectione, fame eos pressit. Horatius autem Cocles dux creatus Sublicium occupavit pontem, hostesque transire volentes inhibuit : multitudineque eorum superatus, suis mandavit ut pontem rescinderent, hostiumque turbam transitu prohibuit; sagitta autem oculum ictus in amnem se abjecit et ad suos tranatavit. Sic Theotimus secundo Rerum Italicarum.

THESEUS.

Suidas : Θησεὺς, ἱστορικός. Βίους ἐνδόξων ἐν βιβλίοις ε', Κορινθιακὰ (Κορινθιακῶν codd.) ἐν βιβλίοις γ', ἐν οἷς (sic Eudoc.; ἐν ᾧ Suid.) δηλοῖ (καὶ add. Eud.) τὴν κατάστασιν τοῦ Ἰσθμιακοῦ ἀγῶνος. Ead. Eudoc. p. 233. Alium quendam Theseum habes in Inscr. Att. ap. Boeckh. C. Inscr. I, p. 386.

ΚΟΡΙΝΘΙΑΚΑ.

E LIBRO TERTIO

Tzetzes ad Lyc. 644 : Ἄρνη πόλις ἐστὶ Βοιωτίας ἀπὸ Ἄρνης τῆς Ποσειδῶνος τροφοῦ, ἥτις Κρόνου ζητοῦντος Ποσειδῶνα, ἀπηρνήσατο μὴ ἔχειν αὐτὸν, ὅθεν ἡ πόλις ἐκλήθη Ἄρνη, πρότερον Σινόεσσα λεγομένη, ὡς φησι Θησεὺς ἐν τρίτῃ Κορινθιακῶν. Paullo aliter Etym. M. p. 145, 47 : Ἄρνη, νύμφη, ἡ τροφὸς Ποσειδῶνος. Εἴρηται δὲ (καὶ) Ἄρνη ἡ νύμφη Σινόεσσα (sc. πρότερον) καλουμένη, ὅτι τὸν Ποσειδῶνα λαβοῦσα παρὰ τῆς Ῥέας ἐκτρέφειν, πρὸς τὸν Κρόνον ζητοῦντα ἀπηρνήσατο· καὶ ἐντεῦθεν Ἄρνη ὠνομάσθη. Οὕτω Θησεὺς ἐν Κορινθιακῶν τρίτῳ. Cf. Müller. *Min.* p. 392.

De Isthmiorum institutione ex Thesei Corinthiacis nihil proditur, verum ex Musæo afferuntur hæc : Schol. Apoll. Rh. III, 1240 : Μουσαῖος ἐν τῷ Περὶ Ἰσθμίων δύο φησὶ γενέσθαι ἀγῶνας ἐν τῷ Ἰσθμῷ· καὶ τὸν μὲν Ποσειδῶνος εἶναι, τὸν δὲ Μελικέρτου. Cf. schol. Pind. Introduct. in Isthm. et Passov. *Musæus* p. 78; Meinek. ad Euphor. p. 106 sqq. (Ex schol. Apoll., Tzetze ad Lyc. 109, aliis sua corrasit Natalis Com. V, 4, qui iis, quæ ap. Tzetzem leguntur, testem affinxit *Theseum in Corinthiacis.*)

Schol. Eur. Med. 10 : Ὅτι καὶ ἀθάνατος ἦν ἡ Μήδεια Μουσαῖος ἐν τῷ Περὶ Ἰσθμίων ἱστορεῖ, ἅμα καὶ περὶ τῶν τῆς Ἀχραίας Ἥρας ἑορτῶν ἐκτιθείς. De Junone Acræa Corinthiorum cf. schol. Eur. Med. 1375; Pausan. II, 24, 1; Apollodor. I, 9, 28; Zenob. Prov. I, 27. Müller. *Dor.* I, p. 396. — Ex hoc igitur loco patet Musæum libro, quo de Isthmiis agebat, simul etiam de aliis quæ ad cultum Corinthiorum pertinebant exposuisse. Quare scriptum istud etiam Κορινθιακῶν titulo citari potuit. Similiter Euphorionis Κορινθιακὰ et Περὶ Ἰσθμίων librum unum idemque fuisse opus statuimus (tom. III, p. 72). Jam vero recte procul dubio censent Mororus (*Diction.* VI, p. 506) et Passovius (l.l. p. 91) Musæum istum esse Ephesium, de quo ita Suidas : Μουσαῖος... Ἐφέσιος, ἐποποιὸς τῶν εἰς τοὺς Περγαμηνοὺς καὶ αὐτός· (*) Κύκλους ἔγραψε, Περσηΐδος βιβλία δέκα, καὶ εἰς Εὐμένη καὶ Ἄτταλον. Ceterum quum fabulæ de Melicerta deque Junonis Acrææ cultu sint mysticæ, ideoque optime cadant in ea quæ de Musæo vate, τελετῶν καὶ καθαρμῶν auctore, feruntur, dubium vix est quin Ephesio illi nomen Musæi non a parentibus sit sed a carminibus inditum. Verum auctoris nomen esse *Ctesiam* sagaciter monuit Welckerus (De Cycl. Hom. p. 50). Nam Ctesiam tanquam *Ephesium* et *Perseidis* auctorem adducit Plutarch. De fluv. c. 18 : Μυκῆναι, ait, ἐκαλοῦντο τὸ πρότερον Ἄργιον ἀπὸ Ἄργου τοῦ πανόπτου· μετωνομάσθη δὲ Μυκῆναι δι' αἰτίαν τοιαύτην. Περσέως Μέδουσαν ἀποκτείναντος, Σθενὼ καὶ Εὐρυάλη, ὡς τῆς προειρημένης ἀδελφαὶ τῆς πεφονευμένης, τὸν ἐπίβουλον ἰδίωκον· γενόμεναι δὲ κατὰ τοῦτον τὸν λόφον, καὶ ἀπελπίσασαι τῆς συλλήψεως διὰ τὴν συμπάθειαν μυκηθμὸν ἀνέδωκαν. Οἱ δ' ἐγχώριοι τὴν ἀκρώρειαν ἀπὸ τοῦ συγκυρήματος Μυκήνας μετωνόμασαν, καθὼς ἱστορεῖ Κτησίας Ἐφέσιος ἐν α' Περσηΐδος. Ceterum de Ctesia Ephesio aliunde non constat. Quare in præfat. ad Ctes. fragm. p. 11, nomen corruptum videri et pro Κτησίας reponendum esse Θησεὺς suspicatus sum. (Simili modo pro *Ctesias* corrupte legitur *Thesias* ap. Serv. ad Virg. G. I, 182.) Sententiam eo niti vides, quod et Theseus noster et ille Musæus-Ctesias Ephesius de Isthmiorum institutione deque aliis rebus, quæ ad Corinthiorum cultum spectant, exposuerunt. — Simile opus Περὶ τελετῶν scripsit Neanthes Cyzicenus, qui et ipse Pergamenus grammaticus erat, atque sicuti Noster libros Περὶ ἐνδόξων et De rebus Attali composuit. Num ab eodem Musæo Ephesio profectus sit liber Περὶ Θεσπρώτων (v. Clem. Strom. p. 266, coll. Welcker. *Cycl.* p. 311), uti Passovius p. 55 suspicatur, non dijudico.

Ex libris Περὶ ἐνδόξων nihil superstes, quod diserte iis adscriptum sit. Argumentum ex parte fuerit de viris doctis, poetis, philosophis etc., ut ex Neanthis opere atque aliis libris eodem

(*) Ante vocem Κύκλους interpunxi; fortasse temere. Vulgo interpungitur post κύκλους. Corruptum locum censet Bernhardy. Küsterus Περγαμηνοὺς κύκλους significare putat *cœtus virorum doctorum, qui Pergami erant.* Vertit : « *poeta epicus, unus eorum qui in Museum Pergamenum allecti erant.* » Quæ rejecit Welcker. *Cycl. ep.* p. 50. Toupius sententiam Küsteri sequens scribi voluit : εἷς τῶν τοῦ Περγαμηνοῦ καὶ αὐτὸς κύκλου. Fortasse fuit ἐποποιὸς τῶν εἰς τοὺς Περγαμηνοὺς Εὐμένη καὶ Ἄτταλον, quæ postrema verba in seqq. delenda forent. Ceterum pro κύκλους, unus cod. κύκλας.

1.

CORINTHIACA.

Arne, urbs Bœotiæ, sic dicta ab Arne Neptuni nutrice, quæ, quum Saturnus Neptunum quæreret, se eum habere negavit (ἠρνήσατο). Hinc Arne (urbs) dicta, cui prius Sinoessa nomen erat, ut ait Theseus in tertio Corinthiacorum.

titulo inscriptis colligas. Nescio an recte conjecerim eosdem libros Κύκλων nomine a Suida (v. Μουσαῖος) designari, ita scilicet, ut Theseus κύκλον virorum bello, doctrina, artibus etc. clarorum distinxerit (cf. κύκλον σοφιστῶν κ. ἐποποιῶν ap. Welck. l. l. p. 51). Ne confidentius loquamur, obstat Suidiani loci ratio critica. — Sequuntur fragmenta duo, quæ ex libris Περὶ ἐνόδων petita esse videntur.

2.

Stobæi Floril. VII, 70 : Ἐκ τῶν Θησέως. Λοιμοῦ κατασχόντος τὴν Λακεδαίμονα διὰ τὴν ἀναίρεσιν τῶν κηρύκων τῶν ἀπεσταλμένων παρὰ Ξέρξου αἰτοῦντος γῆν καὶ ὕδωρ, ὥσπερ ἀπαρχὰς δουλείας, χρησμὸς ἐδόθη ἀπαλλαχθήσεσθαι αὐτούς, εἴ γέ τινες ἕλοιντο Λακεδαιμονίων παρὰ τοῦ βασιλέως ἀναιρεθῆναι. Τότε Βούλης καὶ Σπέρχης ἀφικόμενοι εἰς βασιλέα ἠξίουν ἀναιρεθῆναι· ὁ δὲ θαυμάσας αὐτῶν τὴν ἀρετὴν, ἐπανιέναι προσέταξεν. V. Wesseling. et Valcken. ad Herodot. VII, 134.

3.

Stobæus Floril. VII, 67 : Ἐκ τῶν Θησέως. Λακεδαιμόνιοι καὶ Ἀργεῖοι περὶ χωρίου Θυραίας (Θυρεάτιδος m.) ἐν μεθορίῳ κειμένης, μέχρι μέν τινος ὅλοις τοῖς στρατεύμασι παρετάσσοντο πρὸς ἀλλήλους, τέλος ἔδοξεν αὐτοῖς ἐπιλέξαι παρ' ἑκατέρων τριακοσίους, κἀκείνων μαχεσαμένων τοῖς κρατήσασιν διαφέρειν τὸ χωρίον. Οὗπερ γενομένου, Ὀθρυάδης Λακεδαιμόνιος στρατιώτης πολλοὺς ἀποκτείνας καὶ πολλὰ τετρωμένος ἔκειτο μεταξὺ τῶν ἀνῃρημένων Λακεδαιμονίων μόνος περιλειφθείς, Ἀργείων δὲ δύο Ἀλκήνωρ καὶ Χρόμιος· ὧν ἀπελθόντων εἰς Ἄργος ἀπαγγεῖλαι τὴν νίκην, Ὀθρυάδης πολλοὺς σκυλεύσας τῶν πολεμίων τρόπαιον ἔστησε, καὶ χρησάμενος τῷ τῶν τραυμάτων αἵματι, ἐπέγραψεν· Λακεδαιμονίων κατ' Ἀργείων· καὶ τοῦτο πράξας ἀπέθανεν.

TIMAGETUS.

ΠΕΡΙ ΛΙΜΕΝΩΝ.

1.

Schol. Apoll. Rhod. IV, 259 : Τιμάγητος δὲ ἐν α' Περὶ λιμένων τὸν Ἴστρον φησὶ καταφέρεσθαι ἐκ τῶν Κελτικῶν ὀρῶν, εἶτα ἐκδιδόναι εἰς Κελτικὴν λίμνην· μετὰ δὲ ταῦτα εἰς δύο σχίζεσθαι τὸ ὕδωρ, καὶ τὸ μὲν εἰς τὸν Εὔξεινον πόντον εἰσβάλλειν, τὸ δὲ εἰς τὴν Κελτικὴν θάλασσαν· διὰ δὲ τούτου τοῦ στόματος πλεῦσαι τοὺς Ἀργοναύτας, καὶ ἐλθεῖν εἰς Τυρρηνίαν. Κατακολουθεῖ δὲ αὐτῷ καὶ Ἀπολλώνιος. Cf. Ukert. Geogr. II, 2, p. 25. 45.

Cf. idem IV, 284 : Ἴστρον μιν καλέοντες : Τὸν Ἴστρον φησὶν ἐκ τῶν Ὑπερβορέων καταφέρεσθαι καὶ τῶν Ῥιπαίων ὀρῶν· οὕτω δὲ εἶπεν ἀκολουθῶν Αἰσχύλῳ ἐν Λυομένῳ Προμηθεῖ λέγοντι τοῦτο· γενόμενον δὲ μεταξὺ Σκυθῶν καὶ Θρᾳκῶν σχίζεσθαι· καὶ τὸ μὲν (εἰς τὴν καθ' ἡμᾶς θάλασσαν ἐκβάλλειν ῥεῖθρον· τὸ δὲ) εἰς τὴν Ποντικὴν θάλασσαν ἐκπίπτειν· τὸ δὲ, εἰς τὸν Ἀδριατικὸν κόλπον.... Οὐδεὶς δὲ ἱστορεῖ, διὰ τούτου τοὺς Ἀργοναύτας εἰσπεπλευκέναι εἰς τὴν ἡμετέραν θάλασσαν, ἔξω Τιμαγήτου, ᾧ ἠκολούθησεν Ἀπολλώνιος. Igitur Timagetus Apollonio antiquior.

2.

Idem IV, 306 : Καλὸν δὲ διὰ στόμα : Τρία στόματα ἔχει ὁ Ἴστρος· ὧν ἓν λέγεται Καλὸν στόμα, ὡς φησι Τιμάγητος ἐν τῷ Περὶ λιμένων· εἰς δ' φησι πλεῦσαι τὸν Ἄψυρτον, [τὸ δὲ Ἄρηος ἢ Ἄρηκος cod. Paris.; τὸ Νάραχον στόμα ap. Arr. Ponti Peripl. p. 23; τὸ Ναράκιον Anon. Per. p. 11; *Naracustoma* Plin. IV, 14, 24; Ἰναριάκιον corr. Ptolem. III, 10, 5].

2.

E libris Thesei. Peste Lacedæmonem tenente propter cædem præconum, quos Xerxes miserat, ut terram et aquam, utpote servitutis primitias, postularent, oraculum editum est, fore liberationem, si qui ex Lacedæmoniis a rege se occidendos darent. Tum Bules et Sperches ad regem accedentes occidi ipsos jusserunt. Ille vero virtutem virorum admiratus redire eos jussit.

3.

E libris Thesei. Lacedæmonii et Argivi de Thyreatide regione in confiniis sita contendentes aliquamdiu universis cum exercitibus prœlia inter se commiserunt, tandem vero placuit trecentos viros utrinque seligere, atque iis, quorum manus prœlio superior futura esset, regione illa cedere. Quo facto, Othryades Lacedæmonius miles post multorum cædem multis confectus vulneribus, jacebat inter occisos Lacedæmonios solus superstes; ex Argivis vero duo superstites erant Alcenor et Chromius. Quibus Argos profectis, ut victoriam nuntiarent, Othryades, spoliis multorum hostium detractis, trophæum erexit, et sanguine vulnerum utens inscripsit ei : *Lacedæmonii contra Argivos;* eoque facto exspiravit.

DE PORTUBUS.

1.

Timagetus libro De portubus Istrum dicit deferri ex Celticis montibus, deinde in lacum Celticum influere; post hæc in duos scindi alveos, quorum alter in Pontum Euxinum, alter in Celticum mare se exoneret. Per hoc ostium navigantes Argonautas in Tyrrheniam venisse.

2.

Ister tria habet ostia, quorum unum dicitur *Pulcrum ostium* (ut ait Timagetus in opere De portubus), in quod Apsyrtum innavigasse poeta dicit, alterum vero Areis vel Arecis.

3.

Schol. Apoll. IV, 324 : Ἀγγούρου ὄρεος] Πλησίον Ἴστρου ποταμοῦ. Μνημονεύει δὲ αὐτοῦ Τιμάγητος ἐν Αιμέσιν. V. Ukert. III, 2, p. 125 sq.

4.

Idem II, 1031 : Τὴν Ἀρητιάδα νῆσόν φασιν ὑπὸ Ὀτρήρας τῆς Ἄρεος κατοικισθῆναι. Περὶ δὲ τῶν ἐν αὐτῇ ὀρνέων μέμνηται Τιμάγητος. Εἰσὶ δὲ σιδηρόπτεροι, αἳ λέγονται Στυμφαλίδες.

5.

Idem I, 224 : Εἰ δὲ ἐπὶ κίνδυνον αὐτοὺς (τοὺς Ἀργοναύτας) ἔπεμπεν ὁ Πελίας, διὰ τί ὁ υἱὸς αὐτοῦ ἐξήργετο; καὶ οὗτος μέν φησιν, ἄκοντος τοῦ πατρός. Δημάγητος δὲ, ὅτι ἐκέλευσεν ὁ Πελίας τὴν Ἀργὼ ἀραιοῖς γόμφοις παγῆναι, ἵνα ταχέως ἀπολέσῃ αὐτούς· ὁ δὲ Ἄργος τοὐναντίον πεποίηκεν. Τὸ δὴ πιστὸν ἔχων παρὰ τοῦ τέκτονος ὁ Ἄκαστος ἐπέβη.

Δημάγητος] Idem procul dubio qui reliquis locis Τιμάγητος vocatur.

6.

Stephanus Byz. : Ἀκτή· οὕτως ἡ Ἀττικὴ ἐκαλεῖτο ἀπὸ Ἀκταίου τινός... Ἔστι καὶ Ἀκτὴ Μαγνησίας, ἀφ' ἧς Ἄκτιος καὶ Ἐπάκτιος Ἀπόλλων τιμᾶται. Ἔστι καὶ ἑτέρα Ἀκαρνανίας, ἧς μέμνηται Δημάγητος.

Δημάγητος] Δημάρατος voluit Berkel.

TIMAGORAS.

ΘΗΒΑΙΚΑ.

1.

Schol. Eur. Phœn. 670 : Ἐκ τῶν ὀδόντων ἐξεκύησεν ἡ γῆ ὁπλοφόρους ἄνδρας. Εἰσὶ δὲ οὗτοι ἐξ αὐτῶν ὑπολειφθέντες, Πέλωρ, Ἐχίων, Οὐδαῖος, Χθόνιος, Ὑπερήνωρ, κατὰ δὲ Τιμαγόραν καὶ Κρέων.

2.

Stephan. Byz. : Σπάρτη, Λακωνικὸν χωρίον, ἀπὸ τῶν μετὰ Κάδμου Σπαρτῶν, περὶ ὧν Τιμαγόρας φησὶν, ἐκπεσόντας (δὲ) αὐτοὺς εἰς τὴν Λακωνικὴν Σπάρτην ἀφ' ἑαυτῶν ὀνομάσαι.

3.

Schol. Eur. Phœn. 159 : Περὶ δὲ τοῦ πλήθους τῶν Νιοβιδῶν αὐτὸς Εὐριπίδης ἐν Κρεσφόντῃ φησί·... « Καὶ δὶς ἑπτ' αὐτῆς τέκνα Νιόβης θανόντα Λοξίου τοξεύμασιν. » Ὅμως (l. ὁμοίως) καὶ Αἰσχύλος ἐν Νιόβῃ, καὶ Ἀριστοφάνης δὲ ἐν δράματι Νιόβης ὁμοίως ζ' αὐτὰς λέγουσιν, εἶναι δὲ ἑπτὰ καὶ τοὺς ἄρρενας. Τιμαγόρας δὲ ἐν τοῖς Θηβαϊκοῖς φησὶν ὡς κακῶς πάσχοντες ὑπὸ τῶν περὶ Ἀμφίονα οἱ Σπαρτοὶ ἀνείλον αὐτοὺς λοχήσαντες ἀπιόντας εἰς Ἐλευθερὰς ἐπὶ πατρικὴν θυσίαν, τὴν δὲ Νιόβην εἰάσαν ζῆν διὰ Πέλοπα· ἄλλοι δὲ ἄλλως ἱστοροῦσι περὶ αὐτῆς.

θυσίαν] sic em. Valcken. pro οὐσίαν. Cod. Taur. εἰς πατριουσίαν, et paullo ante κακῶς π. οἱ περὶ τὸν Α. οἱ Σπαρτιᾶται. Cf. Müller. *Min.* p. 229, et not. ad frag. 1 Demagoræ.

Subjicio mentionem libri Περὶ ποταμῶν, quem semel affert Plutarch. De fluv. c. 12, 3 : Φύεται δὲ καὶ βοτάνη (sc. ad Caicum Mysiæ fl.) Ἠλιφάρμακος καλουμένη, ἣν οἱ ἰατροὶ ταῖς αἱμορροούσαις τιθέασι, καὶ τῶν φλεβῶν μεσολαβοῦσι τὴν ἔκρυσιν· καθὼς ἱστορεῖ Τιμαγόρας ἐν α' Περὶ ποταμῶν. Eadem Stobæus Floril. C, 17.

3.

Angurus mons prope Istrum situs est. Meminit ejus Timagetus in opere De portubus.

4.

Aretiadem insulam ab Otrera Martis filia incolis frequentatam esse aiunt. De avibus in ea degentibus exponit Timagetus. Ferreis illæ alis instructæ sunt, vocanturque Stymphalides.

5.

Sin ad periculum Argonautas Pelias emisit, cur filius ejus cum iis exiit? Apollonius ait eum invito patre exiisse. Demagetus (*Timagetus*) vero narrat jussisse Peliam Argo navem clavis infirmis compingi, quo citius illos perderet. Argus vero contrarium fecit. Itaque securus a parte architecti Acastus navem conscendit.

6.

Acte. Sic Attica vocabatur ab Actæo quodam. Est etiam Acte Magnesiæ, a qua Actius et Epactius Apollo colitur. Est etiam Acte Acarnaniæ, cujus meminit Demagetus (*Timagetus*).

THEBAICA.

1.

Ex dentibus terra enixa est viros armiferos. Ex quibus superstites relicti sunt hi : Pelor, Echion, Udæus, Chthonius et Hyperenor; secundum Timagoram vero etiam Creon.

2.

Sparta in Laconia nomen habet a Spartis qui cum Cadmo erant. De iis Timagoras ait pulsos et in Laconiam transgressos Spartam de ipsorum nomine nuncupasse.

3.

De numero Niobidarum ipse Euripides in Cresphonte ait : *Et bis septem Niobes liberi Loxii pereuntes sagittis*. Ceterum Æschylus quoque in Niobe et Aristophanes in Niobe eodem modo septem ejus filias septemque item filios fuisse dicunt. Timagoras vero in Thebaicis narrat Spartos, quum ab Amphione ejusque sociis male haberentur, Niobidas occidisse Eleutheras proficiscentes ad celebrandum sacrum patrium, Niobæ vero vitam reliquisse propter Pelopem. Alii denique aliter de Niobe narrant.

TIMOLAUS.

ΦΡΥΓΙΑΚΑ.

E LIBRO PRIMO.

Plutarch. De fluv. c. 9 : Μαίανδρος ποταμὸς τῆς Ἀσίας· ἐκαλεῖτο δὲ πρότερον Ἀναβαίνων· μόνος γὰρ ἐκ πάντων τῶν ποταμῶν ἀπὸ τῶν ἰδίων ἀρχόμενος πηγῶν εἰς ἑαυτὸν παλινδρομεῖ. Προσηγορεύθη δὲ Μαίανδρος ἀπὸ Μαιάνδρου, τοῦ Κερκάφου καὶ Ἀναξιβίας παιδὸς, ὃς πρὸς Πεσσινουντίους πόλεμον ἔχων ηὔξατο τῇ Μητρὶ τῶν θεῶν, ἐὰν ἐγκρατὴς γένηται τῆς νίκης, θύσειν τὸν πρῶτον αὐτῷ συγχαρέντα ταῖς ἀνδραγαθίαις, τρόπαια φέρων. Ὑποστρέψαντι δὲ τῷ προειρημένῳ πρῶτος συνεχάρη συναντήσας ὁ παῖς Ἀρχέλαος, μετὰ τῆς μητρὸς καὶ τῆς ἀδελφῆς· ὁ δὲ τῆς προειρημένης δεισιδαιμονίας ἀναμνησθείς, κατ' ἀνάγκην βωμοῖς κατήγαγε τοὺς προσήκοντας. Ἀθυμήσας δ' ἐπὶ τοῖς πραχθεῖσιν ἔρριψεν ἑαυτὸν εἰς ποταμὸν Ἀναβαίνοντα, ὃς ἀπ' αὐτοῦ Μαίανδρος προσηγορεύθη· καθὼς ἱστορεῖ Τιμόλαος ἐν α' Φρυγιακῶν. Μέμνηται δὲ τούτων καὶ Ἀγαθοκλῆς ὁ Σάμιος ἐν τῇ Πεσσινουντίων πολιτείᾳ.

Fortasse Timolaus hic idem est cum Timolao Macedone, cujus mentio fit ap. schol. ad Hom. Odyss. γ, 267 (et Eustath. l. l.) : Τὸν δὲ Δημόδοκον εἰς Μυκήνας λαβὼν Ἀγαμέμνων ἔταξε τὴν Κλυταιμνήστραν τηρεῖν. Ἐτίμων δὲ λίαν (Ἐτίμα γὰρ λίαν, φησὶ, sc. Δημήτριος, Eust.) τοὺς ᾠδοὺς ὡς διδασκάλους τῶν τε θείων καὶ παλαιῶν ἀνδραγαθημάτων, καὶ τῶν ἄλλων ὀργάνων πλέον τὴν λύραν ἠγάπων· δῆλοι δὲ καὶ Κλυταιμνήστρα τὴν αὐτῶν τιμήν. Οὐ γὰρ φονεύειν ἀλλ' ἀφορίζειν αὐτὸν ἐκέλευσε (ἀφῆκε Eust.). Τιμόλαος δὲ ἀδελφὸν αὐτόν φησιν εἶναι Φημίου, ὃν ἀκολούθως ἔταξαν καὶ τῇ Πηνελόπῃ εἰς Ἰθάκην πρὸς παραφυλακὴν αὐτῆς. Διὸ καὶ βίᾳ τοῖς μνηστῆρσιν ᾄσειεν. Τοσοῦτον δὲ καὶ πρὸς τὰ πολιτικὰ διέτεινεν ἡ τῶν κιθαρῳδῶν μουσικὴ ὡς τῶν Σπαρτιατῶν τὴν πόλιν ὠφελεῖσθαι λέγουσιν ὑπὸ τούτων τῶν ἀνδρῶν τὰ μέγιστα καὶ πρὸς ὁμόνοιαν καὶ πρὸς τὴν τῶν νόμων φυλακήν. Cf. schol. Od. α, 325 : Οὗτος ὁ ἀοιδὸς (Phemius) ἀδελφὸς ἦν Χαρίου τοῦ Κλυταιμνήστρας ᾠδοῦ, συνάρας ἀπὸ Λακεδαίμονος Ἰθάκῃ (lege Πηνελόπῃ). Scilicet Clytæmnestræ cantorem τινὲς Χαρίδημον (Χαριάδην Eust.), οἱ δὲ Δημόδοκον καλοῦσιν, οἱ δὲ Γλαῦκον, schol. Odyss. γ', 267.

Eustath. ad. Odyss. λ, p. 1697, 57 : Ἐδόθησαν δὲ καὶ ἄλλοις τῶν ἡρώων μνήμονες, οἷον τῷ Ἀχιλλεῖ πρὸς τῆς μητρὸς, ὡς ἱστορεῖ καὶ Λυκόφρων, καὶ τῷ Πατρόκλῳ δὲ ὑπ' Ἀχιλλέως Εὔδωρος μετὰ τὴν μῆνιν ἐν τῇ ναυμαχίᾳ, ὥστε μὴ πρόσω χωρεῖν, ἀναιρεθῆναι δ' αὐτὸν εὐθὺς ἐν τῇ συμβολῇ ὑπὸ Πυραίχμου· διὸ καὶ αὐτὸν πρῶτον ἀναιρεθῆναι ὑπὸ Πατρόκλου ἱστορεῖ Τιμόλαος ὁ Μακεδών.

Antecedunt similia de Chalcone Cyparissensi, quem Nestor Antilocho filio custodem dederit. Quæ narrantur ex Asclepiade Myrleano. Ex eodem auctore Werferus (Act. Phil. Monac. tom. II, p. 542) etiam Timolai reliquorumque auctorum, qui ibi laudantur, mentionem fluxisse censet probabiliter. Ceterum Macedo ille nihil adeo obstat quin sit Timolaus Anaximenis discipulus, de quo ita Suidas habet : Τιμόλαος, Λαρισσαῖος ἐκ Μακεδονίας, Ἀναξιμένους τοῦ Λαμψακηνοῦ μαθητής· ὃς καὶ ποιητικῶς ἔχων παρενέβαλε τῇ Ἰλιάδι στίχον πρὸς στίχον, καὶ ἐπέγραψε τὸ σύνταγμα Τρωικόν (Τρωικά Eustath. in Proœm. Odyss., ubi eadem)·

Μῆνιν ἄειδε θεὰ Πηληιάδεω Ἀχιλῆος,
ἣν ἔθετο Χρύσου κεχολωμένος εἵνεκα κούρης,
οὐλομένην, ἣ μυρί' Ἀχαιοῖς ἄλγε' ἔθηκε
μαρναμένοις, ὅτε Τρωσὶν ἄτερ πολέμιζον ἄνακτος.
Πολλὰς δ' ἰφθίμους ψυχὰς ἄϊδι προΐαψεν
Ἕκτορος ἐν παλάμῃσι δαϊζομένων ὑπὸ δουρί.

Ἔγραψε καὶ ἄλλα τινά. — Timolaus Cyzicenus, Platonis discipulus, ap. Diogenem Laert. III, 46.

TIMOMACHUS.

ΚΥΠΡΙΑΚΑ.

1.

Athenæus XIV, p. 638, A : Τιμόμαχος δ' ἐν τοῖς Κυπριακοῖς Στήσανδρον λέγει τὸν Σάμιον ἐπὶ πλεῖον αὐξῆσαι τὴν τέχνην, καὶ πρῶτον ἐν Δελφοῖς κιθαρῳδῆ-

PHRYGIACA.

Mæander fluvius est Asiæ, qui prius vocatus est Anabænon (*Retrogradus*). Solus enim ex omnibus fluviis a suis incipiens fontibus in se ipsum recurrit. Dictus autem est Mæander a Mæandro, Cercaphi et Anaxibiæ filio, qui moto contra Pessinuntios bello, Matri deorum pollicitus est, si victoriæ tropæa reportaret, eum, qui primus sibi congratularetur ob præclare gesta, sacrificaturum. Accidit autem ut ei reverso primi occurrerent Archelaus filius, ejus soror et mater, quos ex necessitate, licet proximos jure sanguinis, pollicitationis suæ non immemor, ad aram ducendos mactandosque curavit. Sed quum ob ea quæ gesta erant vehementer doleret, conjecit se in Anabænonta fluvium, quem ab eo postea dixere Mæandrum, ut docet Timolaus primo De rebus Phrygiis. Meminit horum etiam Agathocles Samius in Republica Pessinuntiorum.

DE REBUS CYPRIIS.

Timomachus in opere De rebus Cypriis ait Stesandrum Samium plurimum amplificasse artem (cithara psallendi), et primum Delphis Homericas pugnas cithara cantasse, ab Odyssea facto initio.

σαι τὰς καθ' Ὅμηρον μάχας, ἀρξάμενον ἀπὸ τῆς Ὀδυσσείας.

2.

Vit. Hom. ed. Iriart. p. 233 : Τιμόμαχος δὲ καὶ Ἀριστοτέλης ἐξ Ἴου τῆς νήσου (sc. τὸν Ὅμηρον γεγονέναι φασίν). Vide Welcker. *Cycl.* p. 301. 183.

TIMONAX.

Timonactem eundem esse putarem cum Demonacte Seleuci et Antiochi duce, quem de laxartis nomine Scythico laudat Plinius IV, s. 18, nisi dubitationem injiceret Solinus pro *Demonacte* afferens *Demodamam*, atque Stephanus, de urbe Indica *Demodamantem* citans (vid. tom. II, p. 444).

ΣΚΥΘΙΚΑ.

E LIBRO PRIMO.

1.

Schol. Apollon. Rh. IV, p. 321 : Οἱ περὶ Λαύριον] Λαύριον πεδίον τῆς Σκυθίας. Τῆς δὲ Σκυθίας ἔθνη πεντήκοντα Τιμώναξ (Τίμων cod. Par.) ἀναγράφει ἐν πρώτῳ Περὶ Σκυθῶν. Κατὰ δὲ τὸ τῶν Σίνδων πεδίον σχίζεται ὁ ποταμὸς Ἴστρος, καὶ τὸ μὲν αὐτοῦ ῥεῦμα εἰς τὸν Ἀδρίαν, τὸ δὲ εἰς τὸν Εὔξεινον πόντον εἰσβάλλει... Καὶ Ἱππῶναξ (fr. 61, p. 523 ed. Bgkh.) δὲ μνημονεύει· « Πρὸς τὸ Σινδικὸν διάσφαγμα. »

2.

Idem IV, 1217 : Τιμώναξ ἐν πρώτῳ τῶν Σικελικῶν (scr. Σκυθικῶν) ἐν Κόλχοις φησὶν Ἰάσονα Μήδειαν γῆμαι, Αἰήτου αὐτῷ ἐγγυήσαντος. Ὁ δὲ αὐτός φησι· « Δείκνυνται παρὰ τὸν παράπλουν ἔνδον τοῦ Πόντου κῆποί τινες Ἰασόνιοι καλούμενοι, καθ' ὧν τὴν ἀπόβασιν ἐποιήσατο· καὶ κατὰ τὴν Αἶαν γυμνάσια καὶ δίσκοι, καὶ τῆς Μηδείας θάλαμος, καθ' ὃν τότε ἐνυμφεύθη· καὶ πρὸς τῇ πόλει ἱερὸν ἱδρυμένον Ἰάσονος, καὶ πρὸς τούτοις ἱερὰ πολλά. »

Pro Σικελικῶν scribendum puto Σκυθικῶν, quamquam de eadem fabula in Siculis dixerat Timæus, quem in antecedentibus et in subsequentibus scholiasta laudat. Sed ipsa hæc Timæi vicinia fortasse causa fuit, cur Scythica in Sicula abirent.

E LIBRO SECUNDO.

3.

Idem III, 1236 : Ὁ Ἄψυρτος καὶ Φαέθων ἐκαλεῖτο, ὡς φησι Τιμῶναξ ἐν δευτέρῳ Σκυθικῶν.

TIMOTHEUS.

ΑΡΓΟΛΙΚΑ.

Plutarch. De fluv. c. 18, 3 : Εὑρίσκεται δ' ἐν αὐτῷ (τῷ Ἰνάχῳ) καὶ λίθος βηρύλλῳ παρόμοιος· ὃν ἐὰν κρατήσωσιν οἱ ψευδομαρτυρεῖν ἐθέλοντες, μέλας γίνεται. Κεῖνται δὲ πολλοὶ ἐν τῷ τεμένει τῆς Προσυμναίας Ἥρας· καθὼς ἱστορεῖ Τιμόθεος ἐν τοῖς Ἀργολικοῖς.

Opus Περὶ ποταμῶν laudatur ab eodem Plutarcho De fluv. c. 3, 1 : Ἕβρος ποταμός ἐστι τῆς Θράκης, προσηγορίαν εἰληχὼς ἀπὸ τῆς συστροφῆς τῆς καταφορᾶς τοῦ ὕδατος. Κάσανδρος δὲ, ὁ βασιλεὺς τῶν τόπων, γήμας Κροτωνίκην, ἐγέννησεν ἐξ αὐτῆς υἱὸν Ἕβρον· ἀποταξάμενος δὲ τῇ συμβιώσει τῆς προτέρας γυναικὸς, ἐπέγημε τῷ τέκνῳ Δαμασίππην τὴν Ἀτρακος· ἥτις εἰς ἐπιθυμίαν ἐμπεσοῦσα τοῦ προγόνου, λόγους αὐτῷ περὶ συνόδων ἀπέστειλεν. Ὁ δ' ὡς Ἐριννῦν φυγὼν τὴν μητρυιάν, προσηυκαίρει κυνηγίαις. Ἀποτυχοῦσα δὲ τῆς προαιρέσεως ἡ ἀσελγὴς, κατεψεύσατο τοῦ σώφρονος, ὡς βιάσασθαι αὐτὴν θελήσαντος. Κάσανδρος

2.

Timomachus et Aristoteles ex Io insula Homerum oriundum esse dicunt.

SCYTHICA.

1.

Laurium, campus Scythiæ. Scythiæ vero gentes quinquaginta Timonax recenset libro primo De Scythis. In Sindorum campo Ister fluvius in duos scinditur alveos, quorum alter in Adriaticum mare, alter in Euxinum Pontum se exonerat. Ejus campi Hipponax quoque meminit : « Ad Sindicam scissuram. »

2.

Timonax in primo De Scythis narrat apud Colchos Iasonem uxorem duxisse Medeam, ab Æeta ei desponsam. Idem dicit : « Monstrantur ad paraplum intra Pontum horti quidam Iasonii quos vocant, ubi descensum Iason fecit; et in Æa gymnasia et disci et Medeæ thalamus, in quo marito tunc data est; et prope urbem fanum Iasoni consecratum, et prope hoc alia fana multa. »

3.

Apsyrtus (*Medeæ frater*) etiam Phaethon vocabatur, ut Timonax ait secundo Scythicorum.

ARGOLICA.

1.

Reperitur in Inacho lapis beryllo similis, qui niger efficitur, si, qui falso testari volunt, eum tenuerint. Horum lapidum multos exstare in templo Junonis Prosymnææ refert Timotheus in Argolicis.

δὲ τῷ ζήλῳ συμπαριενεχθείς, μεθ' ὁρμῆς ἐπὶ τὴν ὕλην ἤχθη, καὶ σπασάμενος τὸ ξίφος, ἐδίωκε τὸν υἱόν, ὡς ἐπίβουλον τῶν πατρῴων γάμων. Ὁ δὲ υἱὸς περικατάληπτος γενόμενος, ἑαυτὸν ἔρριψεν εἰς ποταμὸν Ῥόμβον, ὃς ἀπ' αὐτοῦ Ἕβρος μετωνομάσθη· καθὼς ἱστορεῖ Τιμόθεος ἐν ια' Περὶ ποταμῶν.

Eundem Timotheum fortasse laudat Stephanus Byz. v. Γάλλος (v. Promathidæ fr. 5), nisi malis hunc esse Timotheum theologum, qui de Phrygiis diis multa disseruit teste Arnobio V, 5, collat. Macrob. V, 5, et Plutarch. De Is. et Osir. c. 28 (v. Manethonis fr. 62). Is æqualis fuit Manethonis. Fieri etiam potest ut theologus ab eo qui Περὶ ποταμῶν scripsit, non sit diversus.

Timotheum Atheniensem ἐν τῷ Περὶ βίων (sc. philosophorum) laudat Diogen. III, 5 : Ἰσχνόφωνος ἦν (Πλάτων), ὡς καὶ Τιμόθεός φησιν ὁ Ἀθηναῖος ἐν τῷ Περὶ βίων. — V, 1 : Οὗτος (Ἀριστοτέλης), γνησιώτατος τῶν Πλάτωνος μαθητῶν, τραυλὸς τὴν φωνήν, ὡς φησι Τ. ὁ Ἀθ. ἐν τῷ Περὶ βίων. — IV, 4 : Ἦν δὲ (Σπεύσιππος) καὶ τὸ σῶμα διακεχυμένος, ὡς φησι Τ. ἐν τῷ Π. β. — VII, 1 : (Ζήνων ὁ Κιττιεὺς) τὸν τράχηλον ἐπὶ θάτερα νενευκὼς ἦν, ὡς φησι Τ. ὁ Ἀθ. ἐν τῷ Π. β. Fortasse idem est cum *Timotheo Pergameno* quem Clem. Alex. p. 213 Sylb. laudat ἐν τῷ Περὶ τῆς τῶν φιλοσόφων ἀνδρείας.

Timotheus, chronologus, homo christianus ævi serioris, citatur ap. Malalam p. 158, 5. 159, 2. 228, 13. 232, 6. 429, 13. 17; Cedren. p. 58; Hesych. fragm. de Christ. natal.; Tzetz. Exeg. Il. p. 21, 17. Reliquos Timotheos nihil curo.

URANIUS.

Uranius de Arabia opus scripsit dialecto Ionica (fr. 1 2). Fide dignum auctorem esse expresse monet Stephanus Byzant. (fr. 31). De ætate viri non constat, etsi Constantino juniorem fuisse e fr. 28 collegeris. Fuerunt qui Arabicorum auctorem eundem haberent cum Uranio Syro medico et philosopho, qui sub Justiniano apud Chosroem Persarum regem in honore erat. Hominis istius arrogantiam et ineptiam multis traducit Agathias II, c. 29 sqq. (unde nonnulla excerpsit Suidas v. Οὐράνιος [*]. Cf. etiam Photius cod. 242.) Scriptum vero aliquod ab eo relictum esse nemo tradit.

ΑΡΑΒΙΚΑ.

Ε ΛΙΒΡΟ ΠΡΙΜΟ.

1.

Steph. Byz. : Αὔαθα καὶ Αὔαρα, οὐδετέρως, συνοικία Ἀράβων, ὡς Οὐράνιος ἐν Ἀραβικῶν πρώτῃ. Οἱ οἰκήτορες Αὐαθηνοὶ καὶ Αὐαρηνοί.

Ex eodem auctore fluxerint quæ mox sequuntur : Αὔαρα, πόλις Ἀραβίας, ἀπὸ χρησμοῦ δοθέντος Ὀδόδᾳ κληθεῖσα ὑπὸ τοῦ υἱοῦ αὐτοῦ Ἀρέτα. Ἐξώρμησε γὰρ Ἀρέτας εἰς ἀναζήτησιν τοῦ χρησμοῦ· ὁ δὲ χρησμὸς ἦν, Αὔαρα τόπον ζητεῖν, ὅ ἐστι κατὰ Ἄραβας καὶ Σύρους λευκήν· καὶ φθάσαντι τῷ Ἀρέτᾳ καὶ λοχῶντι ἐφάνη φάσμα αὐτῷ λευκοείμων ἀνὴρ ἐπὶ λευκῆς δρομάδος προϊών· ἀφανισθέντος δὲ τοῦ φάσματος σκόπελος ἀνεφάνη, αὐτόματος κατὰ γῆς ἐρριζωμένος, κἀκεῖ ἔκτισε πόλιν. Τὸ ἐθνικὸν Αὐαρηνός. De Auaris, urbe Arabiæ Petrææ, v. Ptolem. V, 17. Verba φθάσαντι... λοχῶντι vereor ne sana non sint. Χολῶντι cod. Vossianus. Ceterum v. Bochart. Geogr. sacra II, 1, 44; Ritter. *Erdk.* XII, p. 121. 126.

2.

Idem : Σέννονες, ἔθνος Γαλατικὸν, ὡς Οὐράνιος ἐν Ἀραβικῶν πρώτῳ.

3.

Idem : Σίγγαρα, πόλις Ἀραβίας πρὸς τῇ Ἐδέσσῃ, ὡς Οὐράνιος ἐν πρώτῳ Ἀραβικῶν. Ὁ πολίτης Σιγγαρηνός.

4.

Idem : Χατραμωτῖτις, χώρα πλησίον τῆς Ἐρυθρᾶς θαλάσσης. Οἱ πολῖται Χατραμωτῖται. Στράβων ἑκκαιδεκάτῃ (p. 768)... Οὐράνιος δ' ἐν πρώτῳ Ἀραβικῶν Χατραμώτας αὐτοὺς καλεῖ· « Καμηλοκόμοι Χατραμῶται, Σαβαῖοι καὶ Ὁμηρῖται. »

[*] Ad alium Uranium spectat Suidas vv. μαγιστριανός et καθωσιωμένος, ubi : Οὐράνιος ὁ καθωσιωμένος μαγιστριανὸς εὐσεβῆ γράμματα ἀποδέδωκε τῷ ὁσιωτάτῳ ἀρχιεπισκόπῳ Καλανδίωνι (Antiochiæ. V. Euagr. Hist. Eccl III, 16). Uranio cuidam epistolam inscripsit Synesius p. 180, B.

ARABICA.

E LIBRO PRIMO.

1.

Auatha et Auara, genere neutro, Arabum colonia, ut Uranius in Arabicorum primo. Incolæ Auathemi et Auareni.

2.

Sennones, gens Arabica, ut Uranius in Arabicon primo.

3.

Singara, urbs Arabiæ, ad Edessam, ut Uranius primo Arabicorum. Civis Singarenus.

4.

Chatramotitis, regio prope mare Rubrum. Cives, Chatramotitæ. Uranius autem in Arabicorum primo Chatramotas eos vocat : « Camelorum altores Chatramotæ, Sabbæi et Homeritæ. »

E LIBRO SECUNDO.

5.

Idem : Αἰαμήνη, Ναβαταίων χώρα, ὡς Οὐράνιος ἐν Ἀραβικῶν δευτέρῳ. Τὸ ἐθνικὸν Αἰαμηνός.

6.

Idem : Αἰανῖτις, Ναβαταίων χώρα. Οὐράνιος Ἀραβικῶν δευτέρῳ. Τὸ ἐθνικὸν Αἰανίτης.

7.

Idem : Ἐρυθρὰ ἡ θάλασσα, ἀπὸ Ἐρύθρου τοῦ ἥρωος. Οὐράνιος δ' ἐν Ἀραβικῶν δευτέρᾳ· ἀπὸ τῶν παρακειμένων ὀρῶν, ἃ ἐρυθρὰ δεινῶς εἰσι καὶ πορφυρᾶ, καὶ ἐπὴν βάλλῃ εἰς αὐτὰ ὁ ἥλιος τὴν αὐγήν, καταπέμπει εἰς τὴν θάλασσαν σκιὰν ἐρυθράν· καὶ ὄμβρῳ δὲ κατακλυσθέντων τῶν ὀρέων κάτω συρρέοντι εἰς θάλασσαν, οὕτω γίγνεται ἡ θάλασσα τὴν χρόαν. Stephanum exscripsit Eustath. ad Dionys. 38.

8.

Idem : Μήδαβα, πόλις τῶν Ναβαταίων. Ὁ πολίτης Μηδαβηνός, ὡς Οὐράνιος ἐν Ἀραβικῶν δευτέρῳ.

9.

Idem · Μώβα, μοῖρα τῆς Ἀραβίας. Οὐράνιος ἐν Ἀραβικῶν δευτέρῳ. Οἱ οἰκοῦντες Μωβηνοί, καὶ θηλυκῶς Μωβηνή· ἔοικε δ' ἐνδεῖν τὸ α· ἦν γὰρ Μώαβα· καὶ τὸ ἐθνικὸν Μωαβίτης, τὸ θηλυκὸν Μωαβῖτις.

10.

Idem : Πάλμυρα, φρούριον Συρίας, οὗ μέμνηται Οὐράνιος ἐν Ἀραβικῶν δευτέρῳ. Τὸ ἐθνικὸν Παλμυρηνός. Οἱ δ' αὐτοὶ Ἀδριανοπολῖται μετωνομάσθησαν ἐπιστισθείσης τῆς πόλεως ὑπὸ τοῦ αὐτοκράτορος.

11.

Idem : Ταηνοί, ἔθνος ἀπὸ τῶν Σαρακηνῶν πρὸς μεσημβρίαν, ὡς Οὐλπιανὸς ἐν Ἀραβικοῖς καὶ Οὐράνιος ἐν Ἀραβικῶν δευτέρῳ. « Quis sit iste Ulpianus haud facile dictu est; nam et fuit ejus nominis Antiochenus sophista, qui Constantini imp. temporibus vixit, et alter Emesenus, et alius Gazæus et præterea Isidori frater; quos quattuor Suidas refert, ut de Ulpiano Tyrio, uno ex collocutoribus Athenæi et de Domitio Ulpiano Icto nihil nunc dicam. » Voss. p. 507.

E LIBRO TERTIO.

12.

Idem : Ἀβασηνοί, ἔθνος Ἀραβίας. Οὐράνιος ἐν Ἀραβικῶν τρίτῳ· « Μετὰ τοὺς Σαβαίους Χατραμῶται καὶ Ἀβασηνοί, » καὶ πάλιν· « Ἡ χώρη τῶν Ἀβασηνῶν σμύρνην φέρει· καὶ ὅσσον καὶ θυμίαμα καὶ κέρπαθον· γεωργοῦσι δὲ καὶ πορφυρῆν ποίην εἰκέλην αἵματι Τυρίου κοχλίεω. » V. Salmas. ad Solin. p. 453.

13.

Idem : Ἄδανα... Ἔστι δὲ καὶ ἑτέρα πόλις ἐν μεσογείῳ τῆς εὐδαίμονος Ἀραβίας, ὡς Οὐράνιός φησιν ἐν Ἀραβικῶν τρίτῳ.

14.

Idem : Ἀτραμῖται, ἔθνος τῆς εὐδαίμονος Ἀραβίας, ὡς Οὐράνιος ἐν τρίτῃ. Ἀρτεμίδωρος Ἀρταμωτίτας αὐτοὺς καλεῖ.

15.

Idem : Ἄχομαι καὶ Ἀχόμενοι, ἔθνος τῆς εὐδαίμονος Ἀραβίας, ὡς Οὐράνιος ἐν τρίτῃ.

5.

Æamene, Nabatæorum regio, ut ait Uranius Arabicorum secundo. Gentile Æamenus.

6.

Æanitis, Nabatæorum regio. Uranius Arabicorum secundo. Gentile Æanites.

Rubrum mare, ab Erythro heroe. Uranius vero in secundo Arabicorum ait nomen habere ab adjacentibus montibus, qui insigniter rubri sint et purpurei; et quando sol illustraverit eos radiis suis, in mare jaciunt umbram; porro etiam pluvia montibus inundatis in mare defluente, hoc colore mare tingitur.

8.

Medaba, urbs Nabatæorum. Civis Medabenus, teste Uranio in tertio Arabicorum.

9.

Moba, pars Arabiæ. Uranius secundo Arabicorum. Incolæ, Mobeni; feminine Mobene. Sed *a* videtur deesse; debebatque, Moaba, et gentile Moabites et feminino genere Moabitis.

10.

Palmyra, castellum Syriæ, cujus meminit Uranius libro secundo Arabicorum. Gentile Palmyrenus. Idem etiam Adrianopolitæ appellati sunt, civitate ab imperatore restaurata.

11.

Taeni, gens a Saracenis meridiem versus habitans, ut Ulpianus in Arabicis et Uranius in Arabicon secundo.

12.

Abaseni, gens Arabiæ. Uranius tertio Arabicorum : « Post Sabæos Chatramotæ et Abaseni »; et alio loco : « Regio Abasenorum myrrham fert et ossum et thus et cerpathum. Colunt etiam in agris herbam purpuram sanguini similem Tyriæ conchæ. »

13.

Adana est etiam in Arabiæ Felicis mediterraneis urbs, teste Uranio in tertio Arabicorum.

14.

Atramitæ, gens Arabiæ Felicis, ut Uranius in tertio Arabicorum.

15.

Achomæ et Achomeni, gens Arabiæ Felicis, ut Uranius ait tertio Arabicorum.

16.

Idem : Ζάβιδα, κώμη ἐν τῷ μεσογείῳ τῆς εὐδαίμονος Ἀραβίας. Οὐράνιος Ἀραβικῶν τρίτῃ.

17.

Idem : Θαμουδᾶ, Ναβαταίων γείτων τῶν Ἀραβίων. Οὐράνιος Ἀραβικῶν τρίτῃ. Ὁ οἰκήτωρ Θαμουδηνός.

18.

Idem : Κιβρανῖται, ἔθνος τῆς εὐδαίμονος Ἀραβίας. Οὐράνιος Ἀραβικῶν τρίτῳ.

19.

Idem : Τάρφαρα, οὐδετέρως, πόλις τῆς εὐδαίμονος Ἀραβίας. Ὁ πολίτης Ταρφαρηνός, ὡς Ζόαρα Ζοαρηνός, Αὔαρα Αὐαρηνός, ὡς Οὐράνιος ἐν Ἀραβικῶν τρίτῳ.

20.

Idem : Σῆρες, ἔθνος Ἰνδικόν, ἀπροσμιγὲς ἀνθρώποις, ὡς Οὐράνιος ἐν τρίτῳ Ἀραβικῶν.

20 a.

Tzetzes Hist. VII, 730 :

Οὐράνιος ἐν τρίτῳ δὲ Ἀραβικῶν που λέγει
εἶναι καλάμων ἱερὸν ἄλσος ἐν Ἀραβίᾳ,
ἐν οἷς καλάμοις θάπτουσι μόνους τοὺς βασιλέας,
γυναῖκάς τε καὶ ἀδελφοὺς καὶ υἱέας τούτων,
ἄλλον τινὰ δὲ οὐδαμῶς. Ἡ δὲ ταφὴ τοιάδε·
ἓν γόνυ τι κοιλάναντες ὧν εἵρημεν καλάμων,
εἰς τοῦτο θέντες τὸν νεκρὸν καὶ χρίσαντες δὲ μύρῳ,
τὸν κάλαμον μὴ κόψαντες, πάλιν ἐῶσι φύειν.

E LIBRO QUARTO.

21.

Idem : Ἀχχηνοί, ἔθνος Ἀράβιον, ὡς Οὐράνιός φησι τετάρτῃ, ἐπὶ τῷ αὐχένι τῆς Ἐρυθρᾶς θαλάσσης.

22.

Idem : Ἐδουμαῖοι, ἔθνος Ἀράβιον, ὡς Οὐράνιος (sic Holsten. pro vg. ὡς Σούνιος) ἐν Ἀραβικῶν τετάρτῳ. Τινὲς δὲ διὰ τοῦ ι γράφουσιν, ὡς εἰρήσεταί μοι ἐν τῷ ι.

23.

Idem : Ὄβοδα, χωρίον Ναβαταίων, Οὐράνιος Ἀραβικῶν τετάρτῳ, ὅπου Ὀβόδης ὁ βασιλεύς, ὃν θεοποιοῦσι, τέθαπται. Τὸ ἐθνικὸν Ὀβοδηνός, ὡς Δαχαρηνός.

E LIBRO QUINTO

24.

Idem : Μωθώ, κώμη Ἀραβίας, ἐν ᾗ ἔθανεν Ἀντίγονος ὁ Μακεδὼν ὑπὸ Ῥαβίλου τοῦ βασιλέως τῶν Ἀράβων, ὡς Οὐράνιος ἐν πέμπτῳ· ὅ ἐστι τῇ Ἀράβων φωνῇ τόπος θανάτου. Οἱ κωμῆται Μωθηνοὶ κατὰ τὸν ἐγχώριον τύπον. Hariolari auctor videtur. Cogita de Alexandro Bala, a Zabelo Arabe interfecto, ut monuerunt interpretes.

E LIBRIS INCERTIS.

25.

Idem : Βραχία. Οὕτως ἡ Ἀραβικὴ θάλασσα καλεῖται. Ἐκλήθη δὲ διὰ τὸ ἐν αὐτῇ βράχη εἶναι πλεῖστα. Ἔστιν οὖν παρὰ τὸ βράχος. Τὸ τοπικὸν Βραχιάτης. Οὐράνιος δὲ Βραχιηνοὺς αὐτοὺς ἔφη.

26.

Idem : Κάρνανα, πόλις Μιναίων ἔθνους πλησίον Ἐρυθρᾶς θαλάσσης. Οἱ πολῖται Καρνανᾶται. Οὐρά-

---

16.

Zabida, vicus in mediterraneis Arabiæ Felicis. Uranius tertio Arabicorum.

17.

Thamuda, (regio) Nabataeis vicina Arabibus. Uranius tertio Arabicorum. Incola Thamudenus.

18.

Cebranitæ, gens Arabiæ Felicis. Uranius Arabicorum tertio.

19.

Tarphara, neutro genere, urbs Arabiæ Felicis. Civis Tarpharenus. Uranius Arabicon tertio.

20.

Seres, gens Indica, ab aliorum hominum consortio aliena, ut Uranius ait libro tertio Arabicorum.

20 a.

Uranius in tertio Arabicorum alicubi dicit arundinum esse in Arabia sacrum lucum, in iisque arundinibus solos sepeliri reges, eorumque uxores et fratres, horumque filios, alium vero neminem. Ratio sepeliendi hæc est. Unum arundinis internodium excavantes in id cadaver unctum includunt, nec cædunt arundinem, sed porro crescere sinunt.

21.

Accheni, gens Arabica, ut Uranius ait libro quarto, ad collum maris Rubri.

22.

Edumæi, gens Arabica, ut Uranius in Arabicorum quarto. Nonnulli per *i* scribunt Idumæi, ut in litera I notabimus.

23.

Oboda, locus Nabataeorum. Uranius Arabicorum quarto. Ibi Oboda rex, quem pro deo colunt, sepultus est. Gentile Obodenus.

24.

Motho, vicus Arabiæ, in qua mortuus est Antigonus Macedo (*Alexander Bala?*) a Rabilo (*Zabelo?*) Arabum rege interfectus, ut Uranius libro quinto. Nomen Arabum lingua significat locum mortis. Pagani Motheni ex typo indigena.

25.

Brachia vocatur Arabicum mare, quod multa habet *brevia*. Igitur nominatur a voce βράχος, *breve*. Locale, Brachiates. Uranius vero accolas Brachienos vocat.

26.

Carnana, urbs Minæorum gentis prope Rubrum mare.

νιος (sic Holsten. pro vg. Σούνιος) δὲ Καρνανίαν καὶ Καρνανίτας φησί.

27.

Idem : Μάννεως, χώρα μέση τῶν ποταμῶν, ἐν ᾗ οἰκοῦσιν Ἄραβες Μαννεῶται, ὡς Οὐράνιός φησιν.

28.

Idem : Νικηφόριον. Οὕτως ἡ Κωνσταντίνα, ἡ περὶ Ἔδεσσαν πόλις, ὡς Οὐράνιος. Τὸ ἐθνικὸν Νικηφόριος, ὡς Βυζάντιος.

29.

Idem : Νίσιβις, πόλις ἐν τῇ περαίᾳ τῇ πρὸς τῷ Τίγρητι ποταμῷ. Φίλων ἐν Φοινικικοῖς Νάσιβίς φησι διὰ τοῦ α. Οὐράνιος δὲ διὰ τοῦ ε Νέσιβις. Σημαίνει δὲ, ὥς φησι Φίλων, νάσιβις τὰς στήλας, ὡς δὲ Οὐράνιος, νέσιβις, φησὶ, σημαινεῖ τῇ Φοινίκων φωνῇ λίθοι συγκείμενοι καὶ συμφορητοί. Στράβων δὲ ἐκκαιδεκάτῃ (p. 747) διὰ τοῦ ι. Τὸ ἐθνικὸν Νισιβηνός.

30.

Idem : Νόσορα, νῆσος ἐν τῇ Ἐρυθρᾷ θαλάσσῃ. Οὐράνιος Ἀραβικῶν *. Ὁ νησιωτὴς Νοσορηνός· ἐγχώριος ὁ τύπος.

31.

Idem : Χαράκμωβα, πόλις τῆς νῦν τρίτης Παλαιστίνης, ἣν ἀναγράφει Πτολεμαῖος ἐν Γεωγραφικοῖς ἐν πέμπτῳ βιβλίῳ (c. 17) ἐν ταῖς Ἀραβικαῖς τῆς εὐδαίμονος. Οὐράνιος δ' ἐν τοῖς Ἀραβικοῖς (ἀξιόπιστος δ' ἀνὴρ περὶ τὰ τοιαῦτα· σπουδὴν γὰρ ἔθετο ἱστορῆσαι ἀκριβῶς τὰ τῆς Ἀραβίας) καὶ Μωβουχάραξ φησίν. Ὁ πολίτης τοῦ μὲν Χαράκμωβα Χαρακμωβηνός· ἐκ δὲ τοῦ Μωβουχάραξ Μωβουχαρακηνός.

De Uranio corrupte pro Herennio citato v. Her. Philonis fr. 19.

XENAGORAS.

Xenagoras noster Dionysio Halicarnassensi antiquior (v. fr. 6). Alius, puto, est Xenagoras Eumeli filius, qui Olympi montis altitudinem metatus est. Vide Plutarchus Paul. Æmil. c. 15. Xenagoras Rhodius potator, quem Ælianus (V. H. XII, 26) dicit, rectius, uti putant, vocatur Xenarchus ap. Athenæum X, p. 436, F. Cf. Meinek. ad Euphor. p. 100.

XPONIKA.

1.

E LIBRO PRIMO.

Schol. Apoll. Rhod. IV, 262 : Cosmes, Leon et Cnossus (Eudoxus?) πάντων ἀρχαιοτάτους Αἰγυπτίους φασί· καὶ ἐν Αἰγύπτῳ πρώτην κτισθῆναι πόλιν Θήβας. Καὶ Νικάνωρ δὲ τούτοις συμφωνεῖ, καὶ Ἀρχέμαχος ἐν ταῖς Μετωνυμίαις καὶ Ξεναγόρας ἐν πρώτῳ Χρόνων.

In Etym. M. p. 157, 53 de antiquis Assyriæ nominibus laudatur Ξενοκράτης ἐν πρώτῳ Χρονικῶν. Nescio an scribi debuerit Ξεναγόρας. V. infra p. 530.

2.

Schol. Apoll. Rh. IV, 264 : Τινὲς δέ φασιν Ἐνδυμίωνα εὑρηκέναι τὰς περιόδους καὶ τοὺς ἀριθμοὺς τῆς σελήνης. Ὅθεν καὶ προσελήνους τοὺς Ἀρκάδας κληθῆναι· Ἀρκὰς γὰρ ὁ Ἐνδυμίων. Ἔνιοι δὲ ὑπὸ τοῦ Τυφῶνος. Ὑπὸ δὲ Ἄτλαντος Ξεναγόρας εἴρηκεν.

3.

E LIBRO TERTIO.

Macrobius Sat. V, 19, de Palicis in Sicilia exponens : *Sed et Xenagoras in tertia historia sua de*

Cives Carnanatæ. Uranius vero Carnaniam et Carnanitas dicit.

27.

Manneos, regio media inter fluvios, in qua habitant Arabes Manneotæ, ut Uranius dicit.

28.

Nicephorium; sic appellabatur Constantina, urbs circa Edessam, ut Uranius refert.

29.

Nisibis, urbs in regione Transeuphratana ad Tigridem sita. Philo in Phœnicicis *Nasibin* per *a* literam, Uranius per *e Nesibin* dicit. Significat vox *nasibis*, secundum Philonem, columnas; ut vero Uranius inquit, *nesibis* Phœnicum lingua significat lapides collectos et coacervatos.

30.

Nosora, insula in mari Rubro. Uranius libro * Arabicorum. Insulanus Nosorenus ex forma ibi usitata.

31.

Characmoba, urbs tertiæ quæ nunc dicitur Palastinæ, quam Ptolemæus in Geographicis inter urbes Arabiæ Felicis recenset. Uranius vero in Arabicis (fidem vero de talibus vir ille meretur; nam studium in accurate narrandis rebus Arabiæ posuit) etiam *Mobucharax* dicit. Civis e voce Characmoba Characmobenus, e voce Mobucharax, Mobucharacenus.

CHRONICA.

1.

Ægyptios omnium antiquissimos esse ac primam in Ægypto urbem Thebas conditas esse Nicanor quoque confitetur et Archemachus in Metonymiis et Xenagoras in primo Chronicorum.

2.

Nonnulli dicunt Endymionem reperisse periodos numerosque lunæ, atque hinc Proselenos Arcades appellatos fuisse; nam Arcas Endymion fuit. Alii mensium rationes a Typhone, Xenagoras ab Atlante inventas esse tradunt.

3.

Siculi, quum terra sterilitate laborarent, sacra fecerunt

loci divinatione ita scribit: Καὶ οἱ Σικελοὶ, τῆς γῆς ἀφορούσης, ἔθυσαν Πεδιοκράτει τινὶ ἥρωι, καὶ μετὰ τὴν ἐπάνοδον τῆς εὐφορίας πολλοῖς δώροις τὸν βωμὸν τῶν Παλικῶν ἐνέπλησαν.

Antecedit ap. Macrob. Polemonis fr. 83. Nomen Πεδιοκράτει e cod. Paris. 6371 suppletum a Schneidewino *Rh. Mus.* 1843, p. 80. Camerarius lacunam notaverat, quam deinceps editores neglexerunt. Ἁδρανῷ suppleverat Hermann. De Ætnæis p. 6. Pediocrates occurrit etiam ap. Diodor. IV, 23 : Ἐνίκησεν (Ἡρακλῆς) ἐπιφανεῖ παρατάξει, καὶ πολλοὺς (sc. τῶν Σικανῶν) ἀπέκτεινεν, ἐν οἷς μυθολογοῦσί τινες καὶ στρατηγοὺς ἐπιφανεῖς γεγενῆσθαι τοὺς μέχρι τοῦ νῦν ἡρωικῆς τιμῆς τυγχάνοντας, Λεύκασπιν καὶ Πεδιακράτην (form. dor.) καὶ Βουφάναν καὶ Γλυχάταν, ἔτι δὲ Βυταίαν καὶ Κρυτίδαν.

4.

E LIBRO QUARTO.

Harpocratio : Κραυαλλίδαι· Αἰσχίνης ἐν τῷ Κατὰ Κτησιφῶντος (§ 107, p. 68, 38, ubi nunc Κραυγαλλίδαι). Δίδυμός φησι δεῖν γράφεσθαι Κραυγαλλίδαι· οὕτω γὰρ λέγεσθαι τὴν ἐν Φωκεῦσι πλησίον Κίρρας χώραν Κραυγάλλιον, ὡς καὶ Ξεναγόρας ἐν δ' Χρόνων ἱστορεῖ. Cf. Müller. *Dor.* I, p. 43.

E LIBRIS INCERTIS.

5.

Steph. Byz. : Ἀκόντιον, πολις Ἀρκαδίας, ἀπὸ Ἀκοντίου τοῦ Λυκάονος. Ἔστι καὶ ἑτέρα Εὐβοίας, ὡς Ξεναγόρας καὶ Ἀνδροτίων ὀγδόῃ.

6.

Dionys. Hal. A. R. I, 72, p. 183 R. : Ξεναγόρας δὲ ὁ συγγραφεὺς, Ὀδυσσέως καὶ Κίρκης υἱοὺς γενέσθαι τρεῖς, Ῥῶμον, Ἀντίαν, Ἀρδέαν· οἰκίσαντας δὲ τρεῖς πόλεις, ἀφ' ἑαυτῶν θέσθαι τοῖς κτίσμασι τὰς ὀνομασίας. Eadem ex Dionysio Euseb. Chron. p. 205 Mai.; Syncell. p. 193, A. Fontem non indicat Steph. Byz. v. Ἄντεια.

7.

Plinius Hist. Nat. VII, 31, 57 : *Sex ordinum* (naves) *Xenagoras Syracusios* (primos construxisse auctor est).

ΠΕΡΙ ΝΗΣΩΝ.

8.

Etym. M. p. 738, 51 : Σφήκεια, ἡ Κύπρος· πρότερον γὰρ Σφήκεια ἐκαλεῖτο, ὥς φησι Στέφανος (scr. Φιλοστέφανος) ἐν τῷ Περὶ Κύπρου, ἀπὸ τῶν ἐνοικησάντων ἐκεῖσε ἀνδρῶν, οἱ ἐκαλοῦντο Σφῆκες. Ἐκαλεῖτο δὲ καὶ Κεραστία, ὡς Μένανδρος ἐν τῷ Περὶ Κύπρου λέγει, διὰ τὸ ἐνοικῆσαι αὐτῇ ἄνδρας, οἱ εἶχον κέρατα· ὡς δ' ὁ Ξεναγόρας ἐν τῷ Περὶ νήσων, διὰ τὸ ἔχειν πολλὰς ἐνοχὰς (scr. ἐξοχὰς), ἃς κέρατα καλοῦσι, Κεραστία ὠνομάσθη. Eadem Tzetzes ad Lycophr. 447.

9.

Plinius V, 31, 35 : (Cyprum) *vocatam antea Acamantida, Philonides : Cerastin Xenagoras, et Aspeliam et Amathusiam et Macariam : Astynomus Crypton et Coliniam.*

10.

Harpocratio : Χύτροι... Πόλις ἐστὶν ἐν Κύπρῳ οὕτω καλουμένη, καθά φησι Ξεναγόρας ἐν ταῖς Νήσοις.

Steph. Byz. : Χυτροὶ, Κύπρου πόλις, ἣν ὠνομάσθαι μὲν Ξεναγόρας φησὶν ἀπὸ Χύτρου τοῦ Ἀλέδρου τοῦ Ἀκάμαντος.

11.

Steph. Byz. : Καρπασία, πολις Κύπρου... Ἔστι καὶ νῆσος Καρπασία κατὰ τὴν ἄκραν τὴν Σαρπηδονίαν. Ξεναγόρας δὲ Κάρπαθον αὐτὴν φησι.

12.

Schol. Apollon. Rh. I, 624 : Σίκινος δέ ἐστι νῆσός

Pediocrati cuidam heroi, et post reditum fertilitatis multis donis aram Palicorum implerunt.

4.

Craucallidæ. Æschines in oratione Contra Ctesiphontem. Didymus ait scribendum esse *Craugallidæ*. Sic enim vocari apud Phocenses vicinam Cirrhæ regionem Craugallium, uti etiam Xenagoras in quarto Chronicorum narrat.

5.

Acontium, urbs Arcadiæ, ab Acontio Lycaonis filio. Est vero etiam alia in Eubœa, ut Xenagoras refert et Androtio in octavo.

6.

Xenagoras historicus ex Ulysse et Circe tres filios Romum, Antiam et Ardeam procreatos dicit, et ab his tres urbes conditas, conditisque nomen ipsorum inditum fuisse scribit.

DE INSULIS.

8.

Sphecia, Cyprus insula. Prius enim Sphecia vocabatur, ut Philostephanus in libro De Cypro ait, quod incolentes eam viri Spheces appellabantur. Vocabatur etiam Cerastia, ut Menander in libro De Cypro refert, quod inhabitabant eam viri qui cornua gerebant; ut vero Xenagoras ait, propterea quod multas habebat eminentias, quas *cerata* dicunt, Cerastia vocata est.

10.

Chytri, urbs Cypri sic dicta, ut Xenagoras in libro De insulis refert.

Chytri, Cypri urbs, quam Xenagoras nomen habere ait a Chytro, Aledri filio, Acamantis nepoti.

11.

Carpasia, urbs Cypri. Est etiam insula Carpasia ad promontorium Sarpedonium. Xenagoras vero Carpathum eam dicit.

12.

Sicinus est insula quædam ante Eubœam sita, olim Œ-

εις πρὸ τῆς Εὐβοίας, τὸ πρότερον Οἰνοίη καλουμένη, διὰ τὸ εἶναι αὐτὴν ἀμπελόφυτον. Μνημονεύει δὲ τῆς μετονομασίας Ξεναγόρας, λέγων ὅτι μετωνομάσθη ἀπὸ Σικίνου υἱοῦ Θόαντος καὶ Νηίδος νύμφης.

13.

Schol. ad Lucian. Alex. c. 4, p. 139 Jacobitz. (ad Lucian. vol. II, p. 170, 10): ὑπὲρ τοὺς Κέρκωπας] Οὗτοι ἐν Βοιωτίᾳ διέτριβον Οἰχαλιεῖς ὄντες γένος, Σίλλος καὶ Τριβαλλὸς ὀνομαζόμενοι, ἐπίορκοι καὶ ἀργοί..... Ἀπελιθώθησαν δὲ οὗτοι, ὡς Φερεκύδης φησί. Ξεναγόρας δὲ εἰς πιθήκους διὰ κακοήθειαν μεταβαλεῖν φησιν ἐν τῷ Περὶ νήσων. Eadem Bachmann. Anecd. II, p. 340.

Harpocration: Κέρκωψ· Αἰσχίνης ἐν τῷ Περὶ τῆς πρεσβείας (§ 40). Ἐν τοῖς εἰς Ὅμηρον ἀναφερομένοις Κέρκωψιν δηλοῦται ὡς ἐξαπατητῆρές τε ἦσαν καὶ ψεῦσται οἱ Κέρκωπες. Ξεναγόρας δὲ εἰς πιθήκους αὐτοὺς μεταβαλεῖν φησι, καὶ τὰς Πιθηκούσσας νήσους ἀπ' αὐτῶν κληθῆναι. Αἰσχίνης (Αἰσχρίων Lobeck. De Cercopibus et Cobalis p. 1) δὲ ὁ Σαρδιανὸς ἐν τοῖς Ἰάμβοις καὶ τὰ ὀνόματα αὐτῶν ἀναγράφει, Ἀνδοῦλον καὶ Ἄτλαντον (Κάνδουλον καὶ Ἄτλαντα sec. Suid.). Cf. Photius et Suidas s. v. Zenobius IV, 50 p. 99 ed. Leutsch. et Schneidewin. Apostol. XI, 24. Duris fr. 38. Plura vide ap. Lobeck. l. l. et in Aglaoph. p. 1296. 1308. Müller. *Dor.* I, p. 457.

XENION.

ΚΡΗΤΙΚΑ.

1.

Tzetzes ad Lyc. 1214: Καὶ Ξενίων δὲ ἐν τῷ Περὶ Κρήτης τὰς ἑκατὸν πόλεις τῆς Κρήτης κατ' ὄνομα λέγει.

2.

Etym. M. p. 144, 36: Ἀρχέσιον· οὕτω καλούμενον ἄντρον τῆς Κρητικῆς Ἴδης, παρὰ τὸ ἀρκέσαι, τὸ βοηθῆσαι. Φασὶν αὐτὸ ὑπὸ τῶν Κουρήτων ὀνομασθῆναι, ὅτι τὸν Κρόνον αὐτοῖς φεύγουσι καὶ εἰς αὐτὸ καταδῦσι καὶ κρυπτομένοις ἐπήρκεσεν. Οὕτω Ξενίων ἐν τοῖς Περὶ Κρήτης.

3.

Stephanus Byz.: Ἀρκάδες, πόλις Κρήτης, ὡς Ξενίων ἐν Κρητικοῖς. Οἱ πολῖται δμοίως Ἀρκάδες. Δημήτριος δὲ οὐχ Ἀρκάδες τὴν πόλιν, ἀλλ' Ἀρκαδίαν φησίν.

4.

Idem: Δραγμὸς, πόλις Κρήτης, ὡς Ξενίων ἐν τοῖς Κρητικοῖς. Τὸ ἐθνικὸν Δράγμιος ἢ Δραγμίτης, ὅπερ ἄμεινον.

5.

Idem: Εἴνατος, πόλις Κρήτης, ὡς Ξενίων φησί. Τὸ ἐθνικὸν Εἰνάτιος. Τινὲς δὲ ὄρος καὶ ποταμὸν, ἐν ᾧ τιμᾶσθαι τὴν Εἰλείθυιαν Εἰνατίην. Cf. Etym. M. p. 302, 12. Steph. Thes. v. Εἴνατον.

6.

Idem: Ἔλυρος, πόλις Κρήτης, ὡς Ξενίων ἐν Κρήτῃ. Ὁ πολίτης Ἐλύριος.

7.

Idem: Καμάρα, πόλις Κρήτης· καὶ ὁ πολίτης Καμαραῖος. Ξενίων ἐν Κρητικοῖς φησί· « Καὶ Λατὼ ἐλέγετο. »

8.

Idem: Κάντανος, πόλις Κρήτης, ὡς Ξενίων, ἐν περιορίου Κρητικοῦ τόπῳ. Τὸ ἐθνικὸν Καντάνιος. Codex Rhed. habet Κάτανος... τόπου. Holstenius annotat hæc: « Mss. ἐν περιορίου χρητικοῦ τόπου. Unde

---

nœ vocata, quod esset vitibus consita. Commemorat nominis mutationem Xenagoras, dicens denominatam esse a Sicino Thoantis et Naidis nymphæ filio.

13.

Cercopes in Bœotia degebant Œchalienses genere, Sillus et Triballus, perjuri et segnes. Hi in lapides mutati sunt, ut Pherecydes ait. Xenagoras vero in simias propter malitiam mutatos esse, ab iisque Pithecussas insulas nomen habere refert in libro De insulis.

CRETICA.

1.

Xenion in libro De Creta centum insulæ urbes nominatim recenset.

2.

Arcesium; sic vocatur antrum Idæ in Creta, a voce ἀρκέσαι, *auxiliari*. Tradunt enim id a Curetibus sic appellatum esse, quod ipsis Saturnum fugientibus et illud subeuntibus ibique se occultantibus auxilio fuerit. Sic narrat Xenion in libris De Creta.

3.

Arcades, urbs Cretæ, ut Xenion in Creticis. Cives item Arcades vocantur. Demetrius vero urbem non Arcades, sed Arcadiam dicit.

4.

Dragmus, urbs Cretæ, ut Xenion in Creticis. Gentile Dragmius vel Dragmites, quod præstat.

5.

Inatus, urbs Cretæ, ut Xenion dicit. Gentile Inatius. Nonnulli vero montem et fluvium sic vocari aiunt, ad quem colatur Ilithyia Inatia.

6.

Elyrus, urbs Cretæ, ut Xenion in opere De Creta. Civis Elyrius.

7.

Camara, urbs Cretæ. Civis Camaræus. Xenion in Creticis ait: « Etiam Lato dicebatur.

8.

Cantanus, urbs Cretæ, ut Xenion, in Cretæ regione montibus adjacente. Gentile Cantanius.

ego mutata duntaxat literula : ἐν π. Κρ. τύπου, ut sit nomen operis, quo Cretam insulam, et quidquid ad ejus territorium pertinet, descripserit. Cl. Salmasius : ἐν τῷ περὶ ὁρίων Κρητικῶν. Κρητικῷ τύπῳ τὸ ἐθνικὸν Καντάνιος. Sed sibi ipse non satisfecit. » Cf. not. Berkelii. Ceterum ferri hæc vix possunt. Nec novi istam vocem περιορίου. Possis ἐν περιόδῳ Κρητικῶν τόπων. Fortasse fuit : ἐν Παρορίου vel Παρωρείου Κρητικοῦ τόπῳ, adeo ut regio circa Cantarum urbem *Parorium* sit appellata, sicuti dicitur Παρώρειος Φρυγία (Strabo XII, p. 576), Παρώρεια Arcadiæ etc., et Παραλία Atticæ. Sin minus, licet scribere : ἐν παρορίῳ Κρητικῆς (sc. χειμένη) τόπῳ. Similiter infra fr. 14 : Ὥλερος... ἐφ' ὑψηλοῦ ὠχισμένη τόπου. Quæ quidem optime quadrant cum situ urbis ad montium radices (v. mappam Kieperti). In Hieroclis Synecdemo p. 392, 25 pro Κάνταχος est Καντανία, ubi vide not. Wesselingii.

9.

Idem : Λάμπη, πόλις Κρήτης, Ἀγαμέμνονος κτίσμα, ἀπὸ Λάμπου τοῦ Ταρραίου. Τὸ ἐθνικὸν Λαμπαῖος. Κλαύδιος δὲ Ἰούλιος Λαμπέας αὐτούς φησιν. Ἔστι καὶ δευτέρα τῆς Ἀκαρνανίας, καὶ τρίτη τῆς Ἀργολίδος, ὡς Φίλων. Ξενίων δὲ ἐν Κρητικοῖς διὰ (δύο) πι γράφει τὴν πόλιν τὴν Κρητικήν, καὶ διὰ (δύο) αα (sic Berk.; λλ codd.) καὶ διὰ τοῦ η (καὶ διὰ δύο ηη cod. Rhedig.). Tres nominis formas, Λάππα, Λάππη, Λάμπη exemplis illustravit Dindorf. in Steph. Thes. v. Λάμπη.

10.

Idem : Ὄαξος, πόλις Κρήτης, Ἐλευθέρνης οὐ πόρρω, καθὰ Ξενίων, ἀπὸ Ὀάξου τοῦ Ἀκακαλλίδος, τῆς θυγατρὸς τοῦ Μίνω. Τινὲς δὲ διὰ τὸ κατὰ γῆν (κατάχρημνον Salmas.) εἶναι (καταγῆναι Holsten.) τὸν τόπον [καὶ χρημνώδη ὑπάρχειν, hæc tamquam glossema ejici jubet Salm.]· καλοῦσι γὰρ τοὺς τοιούτους τόπους ἄξους, καθάπερ καὶ ἡμεῖς ἀγμούς. Ὁ πολίτης Ὀάξιος. Cf id. : Ἄξος, πόλις Κρήτης, ὡς Ἡρόδοτος ἐν τετάρτῃ (c. 154). Τὸ ἐθνικὸν Ἄξιος.

11.

Idem : Ὅλοῦς, πόλις Κρήτης, Ξενίων ἐν τοῖς Κρητικοῖς. Ὁ πολίτης Ὁλούντιος.

12.

Idem : Ὑδραμία, πόλις Κρήτης, ὡς Ξενίων ὁ τὰ Κρητικὰ γράψας. Οἱ πολῖται Ὑδραμιεῖς, ὡς Μεγαρεῖς.

13.

Idem : Φαλάσαρνα, πόλις Κρήτης, ἀπὸ Φαλασάρνης. Ὁ πολίτης Φαλασάρνιος, ὡς Ξενίων φησίν.

14.

Idem : Ὥλερος, Κρητικὴ πόλις, περὶ ἧς Ξενίων ἐν Κρητικοῖς φησι· « Πορρωτέρω δὲ τῆς Ἱεραπύτνης Ὥλερος ἦν πόλις, ἐφ' ὑψηλοῦ μὲν ὠχισμένη τόπου. » Ὁ πολίτης Ὡλέριος, καὶ Ὡλερία Ἀθηνᾶ. Τὸ οὐδέτερον Ὡλέριον· φησὶ γὰρ οὕτω· « Τῇ δὲ θεῷ ταύτῃ ἑορτὴν ἄγουσιν Ἱεραπύτνιοι, τὴν δὲ ἑορτὴν Ὡλέρια προσαγορεύουσιν. »

Cf. idem : Ἱεράπυτνα, πόλις Κρήτης, ἡ πρότερον Κύρβα, εἶτα Πύτνα, εἶτα Καμῖρος, εἶθ' οὕτως Ἱεράπυτνα. Τὸ ἐθνικὸν Ἱεραπύτνιος. Ubi Xenionis mentio ab Excerptore omissa esse videtur.

ITALIKA.

Præter Cretica Xenionem etiam *Italica* condidisse censet Vossius p. 509. Etenim apud Macrobium Sat. I, 9 leguntur hæc : *Xenon primo Italicón tradit Janum in Italia primum dîs templa fecisse et ritus instituisse sacrorum, ideo eum in sacrificiis præfationem meruisse perpetuam.* Ibi pro *Xenon* Vossius legi jubet *Xenion*. Quod num recte fiat dubito. Probabilius est Xenonem hunc eundem esse cum Conone, quem tamquam Ἰταλικῶν scriptorem laudat Servius ad Virgil. Æn. VII, 738. Quæritur num *Xenon* an *Conon* nomen auctoris fuerit. V. supra p. 368.

9.

Lampe, urbs Cretæ, ab Agamemnone condita, nomen habet a Lampo Tarrhæi filio. Gentile Lampæus. Claudius Julius Lampenses cives dicit. Est etiam altera Lampe Acarnaniæ et tertia Argolidis, ut Philo ait. Xenion vero in Creticis nomen urbis Creticæ scribit per duplex *p*, et duplex *a* (*Lappa*) et per *e* (*Lappe*).

10.

Oaxus, urbs Cretæ, non procul ab Eleutherna sita, secundum Xenionem nomen habet ab Oaxo Acacallidis, Minoe natæ, filio; nonnulli vero inde nominatam dicunt quod locus præcipitia habeat. Ejusmodi enim locos ἄξους appellant, quemadmodum nos quoque ἀγμούς. Civis Oaxius.

11.

Olus, urbs Cretæ, ut Xenion in Creticis. Civis Oluntius.

12.

Hydramia, urbs Cretæ, ut Xenion Creticorum auctor. Cives Hydramienses, ut Megarenses.

13.

Phalasarna, urbs Cretæ, a Phalasarne. Civis Phalasarnius, ut Xenion ait.

14.

Olerus, Cretica urbs, de qua Xenion in Creticis ait : « Longius ab Hieropytna Olerus urbs erat, in edito sita loco. » Civis Olerius, et Oleria Minerva. Neutrum, Olerium. Dicit enim : « Deæ huic festum agunt Hierapytnii, quod festum Oleria vocant. »

XENOCRATES.

ΧΡΟΝΙΚΑ.

E LIBRO PRIMO.

Etym. M. p. 157, 53 : Ἀσσυρία, ἡ Βαβυλωνία. Τὸ μὲν πρῶτον ἐκαλεῖτο Εὐφρατις, ὕστερον δὲ Χαλδαία, τὸ τελευταῖον δὲ ἀπὸ Ἀσούρου τοῦ Σούσου Ἀσσυρία, ὡς Ξενοκράτης ἐν πρώτῳ Χρονικῶν.

Aliunde de Xenocrate tamquam Χρονικῶν auctore non constat. Fort. pro Ξενοκράτης reponendum est Ξεναγόρας.

Xenocrates Ephesius, qui paullo ante Plinium scripsit (Plin. 37, 2, 11, 1) de historia naturali, uti videtur, laudatur a Plinio XX, 14. 20. 21; XXI, 31; XXII, 22; XXXVII, 2. 10. — Xenocrates, discipulus Tisicratis, statuarius, scripsit de arte statuaria (Plin. XXXIV, c. 8), de toreutice (Plin. XXXIII), de pictura (Plin. XXXV, 10). — Xenocrates Aphrodisiensis medicus plura quæ ad artem medicam pertinent composuit. V. Galen. II, p. 68. V, p. 711. II, p. 132; Artemidor. Oniroer. IV, 22 ibiq. Reiff. in ind. auct. Ad eundem spectare videtur J. Lydus De mens. p. 100 ed. Rœther.

XENOPHILUS.

ΛΥΔΙΚΑΙ ΙΣΤΟΡΙΑΙ.

Anonym. De mulierib. claris c. 9 (p. 216 in Paradox. Westerm.) : Λύδη. Ταύτην φησὶν Ξενόφιλος ὁ τὰς Λυδικὰς ἱστορίας γράψας, γυναῖκά τε καὶ ἀδελφὴν εἶναι Ἀλυάττεω (Σαδυάττεω scr. Heeren. ex Herod. I, 16) τοῦ Κροίσου προπάτορος. Ταύτης υἱὸς Ἀλυάττης διαδεξάμενος τὴν τοῦ πατρὸς βασιλείαν ἐγένετο δεινῶς ὑβριστής, ὡς καὶ τὰ ἱμάτια ἀξιολόγων ἀνδρῶν περισχίσαι καὶ προσπτύειν πολλοῖς. Λύτὴ δὲ τὸν υἱὸν ὅτου ἐδύνατο κατέστελλεν, τοὺς δὲ ὑβριζομένους καὶ λόγοις χρηστοῖς καὶ ἔργοις ἠμείβετο. Πᾶσαν δὲ τῷ υἱῷ φιλοφροσύνην προσφέρουσα εἰς στοργὴν ἑαυτῆς πολλὴν αὐτὸν περιέτρεψε. Νομίσασα δὲ αὐταρχῶς ἀγαπᾶσθαι, σκηψαμένη ἀσθένειαν σίτου καὶ τῶν λοιπῶν ἀπέσχετο· τὸν δὲ παρεδρεύοντα καὶ ὁμοίως ἀσιτοῦντα κατασταλῆναι καὶ εἰς τοῦτο μεταβάλλεσθαι, ὥστε, φησὶν, ὀρθότατον καὶ δικαιότατον αὐτὸν γενέσθαι.

Cum his confer Nicolai fr. 64 (tom. III, p. 396) et Xanthi fragm. 19 (tom. I, p. 42), ibique notam Creuzeri, qui fortasse pro Xenophilo n. l. Xanthum esse reponendum suspicatur. Idem tamen l. l. p. 40 nostr. edit., ubi Xanthus *apud Athenæum* Adramyten, *apud Hesychium* vero Gygen mulierum castrationem invenisse dicitur narrasse, alterutro loco fortasse pro Xantho nominandum fuisse Xenophilum censet.

Nescio an Xenophili nomen reponendum sit apud Antigonum Mir. c. 166 (c. 151 ed. Westerm.) : Ζηνόφιλον δὲ (sc. narrare Callimachus ait) ἐν μὲν τῇ πλησίον Ἰόππης (λίμνῃ) οὐ μόνον ἐπιδέχεσθαι πᾶν βάρος, ἀλλὰ καὶ παρὰ τρίτον ἔτος φέρειν ὑγρὰν ἄσφαλτον· ὅταν δὲ γίγνηται τοῦτο, παρὰ τοῖς ἐντὸς τριάκοντα σταδίων οἰκοῦσιν κατιοῦσθαι χαλκώματα. Cf. Diodor. XIX, 98; Strabo XVI, p. 763. — De Xenophilo Chalcidensi et X. Cyziceno Pythagoreis v. Fabric. B. Gr. I, p. 879 Harl.

ZENIS.

ΠΕΡΙ ΧΙΟΥ.

Athenæus XIII, p. 661, F : Καὶ τὴν πρὸς Ἀθηναίους δ' ἔχθραν διελύσατο Μίνως, καίπερ ἐπὶ θανάτῳ παιδὸς συστᾶσαν, Θησέως ἐρασθείς, καὶ τὴν θυγατέρα τούτῳ γυναῖκα ἔδωκε Φαίδραν, ὡς Ζηνὶς ἢ Ζηνεύς φησιν ὁ Χῖος ἐν τῷ Περὶ τῆς πατρίδος συγγράμματι.

Ζῆνις, nom. propr., memoratur Chœrob. in Bekk. An. Gr. p. 1193. Zenis Dardanius, Æolidis satrapa, ap. Xenophont. Hell. III, 1, 10.

Subjicio locum Æliani, quo laudantur οἱ τὰς

CHRONICA.

Assyria, Babylonia. Primum vocabatur Euphratis, deinde Chaldæa, postremum ab Asuro Susi filio Assyria, ut Xenocrates in primo Chronicorum auctor est.

DE REBUS LYDORUM.

Lyde. Hanc Xenophilus, qui Lydicas historias scripsit, uxorem et sororem Sadyattis, qui Cræsi avus erat, fuisse dicit. Filius ejus Alyattes, patris in regno successor, tantæ fuit insolentiæ, ut vestes virorum primorum proscinderet, multosque conspueret. Lyde vero quantum poterat filium compescebat injuriaque affectos et verbis bonis et actionibus remunerabatur, et summa comitate erga filium utens magnum sui amorem in eo excitavit. Et quum jam satis se ab eo adamari crederet, infirmitatem prætexens cibo et reliquis abstinebat. Tum illum assidentem ei itemque cibum recusantem adeo remissum evasisse mutatumque, ut æquissimus ac justissimus fieret.

DE CHIO.

Inimicitias adversus Athenienses, licet ob filii cædem susceptas, composuit Minos, Thesei amore captus, cui etiam filiam Phædram uxorem dedit, ut Zenis sive Zeneus Chius ait in libro quem De patria scripsit.

ὑπὲρ τῆς Χίου συγγράψαντες ἱστορίας. Petita igitur fuerint vel ex Ione vel Hypermene vel ex Zenide. Ælian. H. An. XVI, 39 : Λέγουσι γοῦν καὶ οἱ τὰς ὑπὲρ τῆς Χίου συγγράψαντες ἱστορίας γενέσθαι ἐν τῇ νήσῳ παρὰ τὸ ὄρος τὸ καλούμενον Πελινναῖον, ἐν αὐλῶνί τινι δασεῖ καὶ δένδρων ὑψηλῶν πεπληρωμένῳ, ὁράκοντα μεγέθει μέγιστον, οὗπερ οὖν καὶ τὸν συριγμὸν ἐπερρίκεσαν οἱ τὴν Χῖον κατοικοῦντες. Οὔκουν οὐδὲ ἐτόλμων τινὲς ἢ τῶν γεωργούντων ἢ τῶν νεμόντων πλησίον γενόμενοι καταγνῶναι τὸ μέγεθος, ἀλλὰ ἐκ μόνης τῆς σύριγγος πελώριόν τι καὶ ἐκπληκτικὸν τὸ θηρίον εἶναι ἐπίστευον. Ἐγνώσθη δ' οὖν ὅσον ποτὲ τὸ μέγεθος ἦν δαιμονίᾳ τινὶ καὶ θαυμαστῇ μηχανῇ, ναὶ μὰ Δία. Σφοδροῦ γὰρ ἀνέμου καὶ σκληροῦ προσπεσόντος, ἐρρίφθη πρὸς ἄλληλα τὰ ἐν τῷ αὐλῶνι δένδρα, καὶ οἱ κλάδοι βιαίως ἀραττόμενοι τίκτουσι πῦρ, καὶ αἴρεται μεγίστη φλόξ, καὶ περιλαμβάνει τὸν πάντα χῶρον καὶ κυκλοῦται τὸν θῆρα· ὁ δὲ ἀπολιφθεὶς καὶ ἐξερπύσαι μὴ δυνάμενος καταπίμπραται. Οὐκοῦν γυμνωθέντος τοῦ τόπου γίνεται κάτοπτα πάντα· καὶ οἱ Χῖοι ἐλευθερωθέντες τοῦ δέους ἦκον ἐπὶ θέαν, καὶ καταλαμβάνουσι τὰ ὀστᾶ μεγέθει μέγιστα, καὶ κεφαλὴν ἐκπληκτικήν, ὡς ἐκ τούτων ἔχειν συμβαλεῖν, ὅστος τε ἐκεῖνος ἦν καὶ ὁποῖος ἔτι περιών.

De Pelinnæo s. Pelinæo Chii ins. monte v. Strabo p. 645, Dionys. P. v. 535 et ad h. l. Bernhardy. p. 670 sqq.; Stephan. Byz. s. v., schol. Pind. Pyth. X, 6.

ZENODOTUS TROEZENIUS.

[ΡΩΜΑΙΚΗ ΙΣΤΟΡΙΑ.]

1.

Dionys. Hal. II, 49, p. 337 R. : Ζηνόδοτος δὲ Τροιζήνιος συγγραφεὺς Ὀμβρικοῦ ἔθνους αὐθιγενεῖς ἱστορεῖ τὸ μὲν πρῶτον οἰκῆσαι τὴν καλουμένην Ῥεατίνην· ἐκεῖθεν δὲ ὑπὸ Πελασγῶν ἐξελασθέντας εἰς ταύτην ἀφικέσθαι τὴν γῆν, ἔνθα νῦν οἰκοῦσιν· καὶ μεταβαλόντας ἅμα τῷ τόπῳ τοὔνομα Σαβίνους ἐξ Ὀμβρικῶν προσαγορευθῆναι.

2.

Plutarch. Romul. c. 14, 15 : Τὴν δ' Ἐρσιλίαν οἱ μὲν Ὀστίλλιον γῆμαι λέγουσιν, ἄνδρα Ῥωμαίων ἐπιφανέστατον· οἱ δὲ αὐτὸν Ῥωμύλον, καὶ γενέσθαι καὶ παῖδας αὐτῷ, μίαν μὲν θυγατέρα Πρίμαν, τῇ τάξει τῆς γενέσεως οὕτω προσαγορευθεῖσαν, ἕνα δ' υἱὸν μόνον, ὃν Ἄόλλιον μὲν ἐκεῖνος ἀπὸ τῆς γενομένης ἀθροίσεως ὑπ' αὐτοῦ τῶν πολιτῶν ὠνόμασεν, οἱ δ' ὕστερον, Ἀβίλλιον. Ἀλλὰ ταῦτα μὲν ἱστορῶν Ζηνόδοτος ὁ Τροιζήνιος πολλοὺς ἔχει τοὺς ἀντιλέγοντας.

3.

Solinus c 8 · *Præneste, ut Zenodotus, a Prænestе Ulyxis nepote, Latini filio : ut Prænestini sonant libri, a Cæculo, quem juxta ignes fortuitos invenerunt, ut fama est, Digitorum sorores.* Cf. Stephan. Byz. : Πραίνεστος, πόλις Ἰταλίας, ἀπὸ Πραινέστου τοῦ Λατίνου τοῦ Ὀδυσσέως καὶ Κίρκης υἱοῦ.

ZOPYRION.

« Zopyrion is qui Josepho celebratur C. Apion. I, 23, ubi et Judæorum meminisse ait, historicus fuisse videtur. At grammaticus is erat, qui partem principem fecerat Prati vocabulorum, nempe illam ab A usque ad E; nam sequentia Pamphilus collegerat, ut ex iis constat, quæ in frontispicio Suidæ legere est. » Vossius p. 54.

ZOPYRUS BYZANTIUS.

ΙΣΤΟΡΙΚΑ.

E LIBRO TERTIO.

1.

Plutarch. Par. min. c. 36 : Φυλονόμη, Νυκτίμου καὶ Ἀρκαδίας θυγάτηρ, ἐκυνήγει σὺν τῇ Ἀρτέμιδι· Ἄρης δ' ἐν σχήματι ποιμένος ἔγκυον ἐποίησεν· ἡ δὲ τεκοῦσα διδύμους παῖδας, καὶ φοβουμένη τὸν πατέρα, ἔρριψεν εἰς τὸν Ἐρύμανθον. Οἱ δὲ κατὰ πρόνοιαν ἀκιν-

---

ROMANORUM HISTORIA.

1.

Zenodotus Trœzenius scriptor tradit Umbrorum gente indigenas primum quidem habitasse in eo agro, qui Reatinus vocatur; inde vero expulsos a Pelasgis in hunc agrum venisse, ubi nunc habitant, et gentis nomine una cum ipsius sedibus mutato, Sabinos pro Umbriis appellatos.

2.

Hersiliam nupsisse Hostilio quidam tradunt, viro inter Romanos nobilissimo : alii ipsi Romulo, cui etiam illam liberos peperisse, filiam Primam, ex ordine nascendi ita nominatam; unicum præterea filium, quem ab concursu sub se civium frequentium (ἀολλέων) Aollium ille vocavit, posteri Abillium. At qui hæc narrat, Trœzenius Zenodotus, multos habet adversarios.

HISTORICA.

1.

Phylonome, Nyctimi et Arcadiæ filia, venatum cum Diana solebat exire. Illam Mars pastoris sumpta forma vitiavit, ac fœtu implevit. Geminos quum partu edidisset, patris metu in Erymanthum eos abjecit : il fatali quodam provi-

δύνως περιφερόμενοι, προσηνέχθησαν ἐν λοίλῃ ὀρυί· λύκαινα δ' ἐμφωλεύουσα τοὺς μὲν ἰδίους σκύμνους εἰς τὸν ῥοῦν ἔρριψε, τοῖς δὲ βρέφεσι θηλὴν παρέσχε. Τύλιφος δὲ ποιμὴν αὐτόπτης γενόμενος καὶ ἀναλαβὼν τοὺς παῖδας, ὡς ἰδίους ἔθρεψε, τὸν μὲν καλέσας Λύκαστον, τὸν δὲ Παρράσιον, τοὺς διαδεξαμένους τὴν βασιλείαν τῶν Ἀρκάδων· ὡς Ζώπυρος Βυζάντιος ἐν τῷ τρίτῳ Ἱστορικῶν.

Ex eodem opere gemella fluxerit narratio de Romulo et Remo quam iisdem pæne verbis ex Aristide narrat Plutarch. l. l. c. 37.

2.

Fragm. Joh. Lydi de mens. p. 270 ed. Hase: Τ]ῇ δὲ ἐπιούσῃ μνήμη Ῥέμου [καὶ Ῥωμύ]λου· ὅτε Ἀμού[λιος πρὸς Νουμίτω]ρα τυραννικῶς διακείμε[νος] τὸν μὲν υἱὸν [αὐτοῦ ἀνεῖλε, τ]ὴν δὲ θυγατέρα ἱερα[τεύειν προσ]έταξε. Τῆς δ[ὲ τεκούσης, ὡς λέγου]σιν, ἐξ Ἄρεως, δεί[σας αὐτὸς κ]αταποντωθῆναι προσ[έταξε τὰ βρ]έφη. Τῶν δὲ δο[ρυφό]ρων παρὰ τὰς ὄχθας τοῦ Θύ[βριδος] ἐκθεμ]ένων αὐτὰ, λ[ύκαι]να προσελθ[οῦ]σα τὰς θηλὰς αὐτ[οῖς] προσένειμε· π[οιμ]ὴν δὲ τοῦτο θεασάμενος, ἀ[νέλ]αβε τοὺς παῖδας καὶ ὡς ἰδί[ους ἀν]έθρεψεν, οἳ καὶ κτίζουσ[ι τὴ]ν Ῥώμην. Ταὐτὸν καὶ παρὰ Ζωπύρῳ τῷ ****.

3.

ΜΙΛΗΤΟΥ ΚΤΙΣΙΣ.

E LIBRO QUARTO.

Schol. vg. Iliad. x, 274, ad verba Τοῖσι δὲ δεξιὸν ἦχεν ἐρωδιὸν ἐγγὺς ὁδοῖο Παλλὰς Ἀθηναίη κτλ. Ἀντὶ δὲ τοῦ Παλλάς, πελλόν γράφειν φησὶ δεῖν ὁ Ζώπυρος. — Schol. Porphyrii ibid.: Ζώπυρος ἐν τετάρτῳ Μιλήτου κτίσεως γράφει· « Ἐν τῇ Νυκτεγερσίᾳ τοῦ ποιητοῦ θέντος· πελλὸν Ἀθηναίη, μεταγράφουσί τινες καί φασι Παλλὰς Ἀθηναίη, τῷ ἐπιθέτῳ ψυχαγωγούμενοι, ἀλλ' οὐ τῇ ἀληθείᾳ ἀκολουθοῦντες. Τρία δὲ γένη ἐστὶν ἐρωδιῶν καὶ τῇ χροιᾷ διαλλάσσοντα ἀλλήλων καὶ τῇ πράξει διάφορα ὄντα καὶ τῇ φωνῇ. Ἓν μέντοι γένος εἶναι ἐρωδιῶν, τὸ καλούμενον πύγαργον, ὅπερ ἐστὶ πρὸς γάμον τῶν πάντων δυσαντητότατον· ἐν γὰρ τῷ συνουσιάζειν ἀπόλλυται μετὰ πόνου· προβάλλει γὰρ τοὺς ὀφθαλμοὺς καὶ αἱμορραγεῖ. Ἄλλος ἐστὶν ἐρωδιὸς, ὃν καλοῦσιν ἀφροδίσιον· οὗτος δὲ ἐν μὲν τῇ συνουσίᾳ ἁρμόζει, πρὸς δὲ γάμον καὶ συμφωνίαν βίου αἰσιώτατος. Τρίτος δὲ πελλός ἐστι, μελάγχρους, καὶ πρὸς λαθραίαν πρᾶξιν ἄριστος πάντων ἐστίν. Οὐκ ἤμελλεν οὖν ὁ ποιητὴς, τριῶν ὀρνίθων ὄντων, καὶ τούτων ἴδιον ἑκάστου φέροντος πρᾶγμα, ἀφεὶς τε τὴν παροῦσαν ὁδὸν, σημαίνων δὲ τῇ κοινοτέρᾳ τῶν ὀρνίθων ἐπὶ πάντων ὁμοίως χρῆσθαι. » Cf. Plinius H. N. X, s. 79, quem sua ex Callimachi Περὶ ὀρνίθων libro hausisse patet ex comparato schol. Iliad. l. l., ubi plures de ardeis testes adducuntur. — Præterea mentio fit Zopyri in schol. Iliad. ω, 139: Τὸ δὲ εἴη ἀντὶ τοῦ ἴοι ἢ παραγένοιτο· ὁ δὲ Ζώπυρος ἀντὶ τοῦ ἔστω. Hæc ex commentariis in Homerum. Ceterum hunc Zopyrum Osannus (*Beitræge z. gr. u. röm. Lit.* tom. II, p. 119) suspicatur eundem esse cum Zopyro Magnete, quem memorari invenit in codice Italico, ubi in tractatu De signis Aristarcheis legi dicit hæc: Τὴν δὲ ποίησιν ἀναγινώσκεσθαι ἀξιοῖ Ζώπυρος ὁ Μάγνης Αἰολίδι διαλέκτῳ· τὸ δ' αὐτὸ καὶ Δικαίαρχος.

4.

ΠΕΡΙ ΠΟΤΑΜΩΝ.

Harpocratio: Ἕρμος... Ζώπυρος δὲ ἐν τοῖς Περὶ

---

dentim decreto delapsi sunt in excavatam quercum. Lupa autem, quæ ibi suum habebat lustrum, suis catulis in fluvium abjectis, mammam infantibus præbuit. Tyliphus pastor, qui suis hoc viderat oculis, sustulit pueros, ac pro suis educavit, et alterum nominavit Lycastum, alterum Parrhasium, qui in Arcadiæ regno successerunt. Sic Zopyrus narrat libro tertio Historicorum.

2.

Postridie ejus diei (*VI Idus Novembres*) memoria Romuli et Remi. Quum Amulius tyrannice se gerens adversus Numitorem, filium ejus interemisset, filiam sacerdotem esse jussit: quæ quum ex Marte, ut ferunt, peperisset, ipse metu inductus infantes aquis mergi imperat. Quos ubi ad fluminis ripam satellites exposuerant, lupa accedens ubera illis admovit: pastor, re visa, sustulit pueros et ut suos eduxit, qui posterius Romam condunt. Id ipsum quoque apud Zopyrum....

3.

DE MILETI ORIGINIBUS.

Pro Παλλὰς scribendum esse πελλὸν (*pullum*) Zopyrus ait. — Zopyrus in quarto De Mileti originibus scribit hæc: « In Excitatione nocturna (*in Dolonia*) quum Homerus posuerit πελλὸν Ἀθηναίη, nonnulli mutatis verbis legunt Παλλὰς Ἀθηναίη, epitheto illi seducti, sed verum non assecuti. Etenim tria sunt ardearum genera, quæ colore, indole et voce inter se differunt. Unum ardearum genus est quod vocatur πύγαργον (*caudam albam habens*), quod ad nuptias omnium est infaustissimum: nam in coitu laborans perit; projicit enim oculos sanguinemque sponte erumpentem profundit. Alterius generis ardea est, quam *Veneream* vocant. Hæc in coitu bene habet, et ad nuptias et vitæ concordiam fausti est augurii. Tertii generis ardea πελλὸς est, nigri coloris et ad clandestinam actionem omnium aptissima. Jam igitur quum tria sint ardearum genera, quorum unumquodque suum quoddam portendat, non fuisset poeta hoc neglecturus, neque generaliori harum avium nomine ad omnia promiscue abusurus. »

4.

DE FLUVIIS.

Zopyrus in libro De fluviis refert etiam fluvium Hermum in Attica esse atque pagum ei cognominem.

τῶν ποταμῶν καὶ ποταμὸν Ἕρμον φησὶν εἶναι ἐν τῇ Ἀττικῇ καὶ δῆμον ὁμώνυμον αὐτῷ.

5.

Steph. B. : Ἀφροδισιάς, πόλις Κιλικίας, περὶ ἧς Ἀλέξανδρος ὁ Πολυΐστωρ ἐν τῷ Περὶ Κιλικίας φησὶν, ὅτι Ζώπυρός φησιν αὐτὴν ἀπὸ τῆς Ἀφροδίτης κεκλῆσθαι, γράφων καὶ ἱστορίας. Ex quonam opere hæc fluxerint incertum.

6.

Marcellin. Vit. Thuc. § 46 : Δίδυμος δ' ἐν Ἀθήναις ἀπὸ τῆς φυγῆς ἐλθόντα (sc. Θουκυδίδην) βιαίῳ θανάτῳ (ἀποθανεῖν φησι)· τοῦτο δέ φησι Ζώπυρον ἱστορεῖν, κτλ. Vid. fragm. Cratippi tom. II, p. 77. Colligimus ex hoc loco Zopyrum, de quo Marcellinus loquitur, Philochoro juniorem, et, nisi corrupta verba sunt, Cratippo antiquiorem fuisse.

Ceterum omnia quæ hucusque attulimus ejusdem esse auctoris neque negare neque affirmare possumus. Commemorantur præterea *Z. Clazomenius* rhetor ap. Quinctil. III, 6, 3; Diog. L. IX, 114; Anonym. Προλεγ. π. στάσεων ap. Spengel. Συναγ. τεχν. p. 211 (ubi nomen in Πύρρος corruptum). Cf. Westermann. *Gesch. d. gr. Bereds.* 71, 1. 83, 10. —*Z. Colophonius* ap. Diog. Laert. VI, 100. — *Zopyrus Theseidis auctor*, cujus poematis librum tertium laudat Stobæus Floril. LXIV, 38 : Ζωπύρου ἐν γ' Θησηίδος. Θησεὺς Αἰγέως καὶ Αἴθρας παῖς, ταῖς δ' ἀληθείαις Ποσειδῶνος, ἔχων υἱὸν ἐξ Ἱππολύτης Ἀμαζόνος Ἱππόλυτον ἐπέγημεν αὐτῷ μητρυιὰν Φαίδραν τὴν Μίνωος θυγατέρα καὶ Πασιφάης. Αὕτη τοῦ προγόνου εἰς ἐπιθυμίαν ἐμπεσοῦσα τὴν τροφὸν αὐτῷ περὶ συνόδων ἀπέστειλεν· ὁ δὲ ὡς κατέλιπε τὰς Ἀθήνας κυνηγίαις προσηυκαίρει· τῆς δὲ προαιρέσεως ἡ ἀσελγὴς ἀποτυχοῦσα ψευδεῖς κατὰ τοῦ σώφρονος ἐπιστολὰς ἐχάραξε, καὶ διὰ τὴν ὑπερβολὴν τῶν ἐρώτων βρόχῳ τὸν βίον περιέγραψε. Θησεὺς δὲ ἐκ Θηβῶν ὑποστρέψας καὶ τὰς διαβολὰς ἀναγνούς, ἐκ τῶν τριῶν εὐχῶν ἃς εἶχε παρὰ Ποσειδῶνος μίαν εἰς τὸν υἱὸν ἐδαπάνησεν. Ἐαριζομένου δὲ τοῦ Ἱππολύτου παρὰ τὸν αἰγιαλὸν τῆς θαλάσσης, ταῦρος ἐπιφανεὶς ἐπτοίησε τοὺς ἵππους, οἵτινες ἀνατρέψαντες τὸ ἅρμα καὶ σύροντες τὸν δεσπότην ἀπέκτειναν.

Ad idem opus respexit Suidas v. ψιθυριστῇ, ubi ex Zopyro tradit Theseum Mercurio ψιθυριστῇ et Amori et Veneri templum dedicasse, postquam de Phædræ in Hippolytum calumniis edoctus fuisset. Porro Stobæus l. l. LXIII, 8 habet hæc : Ζωπύρου·

> Μηδεὶς ἄπειρος τῶν ἐμῶν εἴη φίλων
> ἔρωτος· εὐτυχὼν δὲ τὸν θεὸν λάθοι.

De *Zopyro Heracleota*, cui Orphica nonnulla tribuebantur, v. Clem. Al. Strom. I, p. 144; Suid. v. Ὀρφεύς, Eudoc. p. 318 (cf. Lobeck. Agl. p. 459) et Tzetzes in schol. quod edidit Ritschl. *Die Alex. Bibl.* p. 4 : *Pisistratus sparsam prius Homeri poesim ante Ptolemæum Philadelphum annis ducentis et eo etiam amplius sollerti cura in ea quæ nunc exstant redegit volumina, usus ad hoc opus divinum industria quattuor celeberrimorum et eruditissimorum hominum, videlicet Concyli, Onomacriti Atheniensis, Zopyri Heracleotæ et Orphei Crotoniatæ.* — Alios Zopyros lubens prætermitto.

5.

Aphrodisias, urbs Ciliciæ, quam Alexander Polyhistor in libro De Cilicia dicit secundum Zopyrum, qui etiam Historias scripsit, a Venere denominatam esse.

Digitized by Google

APPENDIX

AD LIBRUM NONUM.

JOANNES ANTIOCHENUS.

Inter auctores deperditos, quorum Excerpta Constantiniana servata sunt, unum nos omisimus Joannem Antiochenum, quia ex instituti nostri ratione omittendus erat. Sed quum inter monachos qui chronica sua ab Adamo auspicantur, vix ullus reperiatur, cui tanta cum præstantioribus Romanæ historiæ scriptoribus necessitudo intercedat, quanta Chronicis Antiocheni nostri : reliquias eorum tanquam πάρεργον ad calcem hujus voluminis exhibere placuit.

De vita Joannis accuratius nihil compertum habemus. Chronicorum vero Excerpta præbent : 1. *Codex Turonensis*, cui insunt Eclogæ Περὶ ἀρετῆς καὶ κακίας (fol. 85–102), quas edidit Valesius (Exc. Peiresciana, Paris. 1634, 4. p. 778–852). Titulus in codice præfigitur : Ἐκ τῆς Ἰωάννου Ἀντιοχέως ἱστορίας χρονικῆς ἀπὸ Ἀδάμ. Fragmento ultimo adscriptum legitur : Τέλος ἱστορίας Ἰωάννου μοναχοῦ.

2. *Codex Parisinus* 1666, in quo post Diodori libros XV-XIX leguntur excerpta historica, quæ omni inscriptione carent. Esse vero Joannis Ant. et pertinere ad Constantinianum titulum Περὶ ἐπιβουλῶν, e Labbeo (Bibl. Nov. Mss. p. 385) recte collegit Cramerus, qui primus ea edidit in Anecdot. Gr. Paris. vol. II, p. 1-86. Eadem excerpta præbet codex Escorialensis Ω, I, N. 11, post eclogas Nicolai Damasceni (fol. 107-169), præfixo titulo : Ἐκ τῆς ἱστορίας Ἰωάννου Ἀντιοχέως. Subscriptio : Τέλος τῆς ἱστορίας Ἰωάννου τοῦ ἐπίκλην Μαλέλα. Sequuntur deinceps Exc. ex Georgio Hamartolo. Hunc codicem cum editione Crameriana, quam in Hispaniam non attuleram, comparare mihi non licuit. Quod tanto magis doleo, quum codex Parisinus, ut sero vidi, in fine mutilus sit. Nam eclogæ codicis Paris. in regno Zenonis subsistunt; in cod. Escor. usque ad Justinianum pertinent. Ceterum duo fragmenta de rebus Justiniani suppeditavit mihi Alemanni commentarius in Procopii Historiam arcanam. Nisi fallor, ex ipso hoc Περὶ ἐπιβουλῶν titulo desumpta sunt. Ex quonam vero codice (Vaticano puta) Alemannus ea descripserit, nescio. — Præterea etiam titulus Περὶ πρέσβεων Joannis Eclogas continuisse videtur. Id enim colligo e codice Monacensi, ubi fol. 11 legitur : Περὶ πρέσβεων Ῥωμαίων πρὸς ἐθνικοὺς ἐκ τῆς Χρονικῆς Ἰωάννου ἱστορίας. Sed quod deinceps subjicitur Excerptum, non est Joannis, sed Dionysii Halic. (p. 738-744 ed. Sylburg. V. Exc. de legg. ed. Ursini p. 295 sqq.), uti docuit E. Gros præf. in Dion. Cass. p. XLVII. Neque tamen de suo excogitavit inscriptionem illam librarius, sed e codice transcripsit, excerpta ipsa omisit.

3. *Codex Parisinus* 1763, Salmasii manu exaratus, continet excerpta Joannis, quibus præmissa inscriptio : Ἀρχαιολογία Ἰωάννου Ἀντιοχέως, ἔχουσα καὶ διασάφησιν τῶν μυθευομένων. Unde hauserit hæc Salmasius non liquet. Primus edidit Cramer. l. l. p. 383 sqq. Ceterum eadem excerpta (quantum ex inscriptione colligi potest) exhibet *codex Neapolitanus* bibl. Borbonicæ I, E, 22, uti disco ex Bachmanni Præf. in Lycophron. Cassand. p. XX.

4. *Codex Parisinus* 1630 fol. 234 sqq. excerpta Joannis continet, quæ ipse exscribenda curavi. Exscripsisset haud dubie Cramerus, nisi perperam putasset vir doctissimus eclogas illas non ad nostrum Joannem Antiochenum, sed ad Joannem Malalam, cujus chronica adhuc habemus fere integra, esse referendas (V. not. ad fr. 2).

Præterea Joannis nostri mentio injicitur apud Suidam (fr. 22), Tzetzen (fr. 1, 10. fr. 7. 13, 5. 24, 7. 72 *a*) et Codinum (fr. 171 *a*). Quæ apud Tzetzem ex Joanne Antiocheno afferuntur, eadem sane leguntur etiam apud Malalam, qui in prima operis sui parte Nostrum exscribere solet. Sed ne Malalam hunc putes a Tzetze laudari, eo impedimur quod loco unico (Chil. V, 83a), quo expresse *Malala* citatur, verbis Ἰωάννης τις Μαλέλης χρονογράφος ab altero illo, quem sæpius introducit et ubique τὸν Ἀντιοχέα vocat, distinguitur. Cf. Hodyus in Prolegg. ad Joann. Mal. p. XXIV sq.

Quando vixerit Joannes accurate definiri nequit. Sed quum probabile sit chronica usque ad ipsam auctoris ætatem pertinuisse, neque adeo longe a fine operis substitisse excerptorem, qui in postremis suis de Phoca imp. (an. 602-610) quædam enotavit : haud absurde statueris vixisse Joannem medio fere seculo septimo. Quamquam sunt quæ in citeriora tempora scriptorem nostrum rejicere videantur. Etenim si Tzetzem audias (fr. 72 a), de Pharo Cleopatræ temporibus exstructo sermonem fecerunt Virgilius, Lucianus, Galenus, Plutarchus, Diodorus, Γεώργιος ὁ χρονικὸς σὺν ἄλλοις καὶ Ἰωάννης μετ' αὐτοὺς Ἀντιοχεὺς ὑστέρως. Igitur, si accurate Tzetzes locutus est, Joannes Georgio junior foret. Sed quemnam Georgium intellexerit Tzetzes tanto incertius est, quum alibi nusquam Georgii alicujus chronographi mentionem injiciat. De Georgio Hamartolo, qui tantum non attigit ipsius tempora Constantini Porphyrogeniti, aut non cogitavit Tzetzes, aut, si cogitaverit, de Joannis ætate hariolatus est. Fortasse igitur intelligi voluit Georgium Syncellum, qui an. 792 Chronica sua edidit : adeo ut Joannis temporibus relinqueretur sæculum nonum. Verum quæ Syncellus (p. 271, A) de Pharo habet, ab ineptiis Tzetzianis longe absunt. Multo minus Diodorus, Plutarchus, Lucianus etc., ea quæ Tzetzes vult narrare potuerunt. Eadem temeritate de ætate Joannis nostri locutus fuerit; nisi forte statueris verba μετ' αὐτοὺς ὑστέρως non ad unum Joannem, sed ad Joannem et Georgium pertinere, adeo ut serioris ævi chronologi opponantur scriptoribus antiquis, Diodoro, Galeno, Plutarcho etc. Haud majoris momenti est locus Codini (fr. 171 *a*), ubi laudato Joanne Antiocheno Bosporium inde nomen habere dicitur, ὅτι εἰς τὸ σιγματοειδὲς τοῦ τείχους εἶχον ἔθος πωλεῖν τοὺς βόας (ὃ καὶ ἐκράτει μέχρι τοῦ Κοπρωνύμου, i. e. Constantini V, 741-775), εἷς δέ ποτε βοῦς οἰστρηλατήσας εἰσῆλθε τὴν θάλασσαν, κτλ. Nihil hoc loco probatur; nam illa ὃ καὶ... Κοπρωνύμου num ex Joanne fluxerint, an aliunde addita sint, non liquet; ego aliunde petita esse censeo; præsertim quum eadem in codice Parisino ita narrentur, ut magis etiam Copronymi mentio a Joannis testimonio separata sit. Verba ita habent : Καθώς φησι Ἰωάννης ὁ Ἀντιοχεύς, ὅτε Βύζας ἔκτισε τὸ Βυζάντιον, βοῦν ἀπέστειλεν ἀπὸ τοῦ προσφορίου (βοοσφορίου? e bovum foro)· καὶ ἀπῆλθεν εἰς Χρυσόπολιν, καὶ οὕτω ἐκλήθη Βοσπόριον. Ἐκεῖ δὲ ἐπωλοῦντο οἱ βόες... μέχρι τοῦ Κοπρωνύμου.

Porro in ea Chronicorum parte quæ est de historia antiquissima Græcorum, Ægyptiorum, Judæorum, Joannes noster et Malala ita inter se conspirant, ut alterum Antiochenum ex altero plurima ad verbum fere descripsisse non sit dubium. At non Nostrum e Malala, sed e Nostro Malalam sua petiisse consentaneum est. Nam in majore operis parte, quæ est de rebus Romanorum, Noster a Malala toto cœlo distat, nec tam chronologum se ostendit, quam historici, bonorum scriptorum vestigiis presse insistentis, laudem meretur. Hæc dum meliora utique tempora sapiunt, Malala quam est helluo et mere barbarus, per totum opus nullis non scatens sordibus ac vitiis chronologorum Byzantinorum! Jam vero Malala scripsit ante Joannem Damascenum, qui in orat. tertia De imaginibus (vol. I, p. 368 ed. Lequien. Cf. Dindf. in præf. ad Mal. p. IV) fragmentum satis amplum ex eo (p. 236,12-239,17 ed. Bonn.) adducit. Damascenus autem fato defunctus est circa an. 750. Igitur quum eo junior sit Malalas, sequitur Nostrum, utpote Malala juniorem, non vixisse sæculo nono, ut ex Tzetze et Codino aliquis colligere possit : contra vero hac quoque via in eam quam Excerpta subindicant sententiam reducimur. Floruisse itaque Joannem Antiochenum nostrum statuimus inter an. 610-650; Joannem vero Malalam circa an. 700.

Apud Suidam (fr. 52) Noster appellatur Ἰωάννης Ἀντιοχείας. Id ex communi loquendi usu significat : Ἀντιοχείας ἐπίσκοπος. Sed interdum hæc formula nihil nisi *civem* indicat (V. Hody. et Dindorf. in Prolegg. ad Malal.). Atque eo sensu apud Suidam l. l. accipi debet. Nam si J. episcopus fuisset, vix simplici τοῦ μοναχοῦ nomine excerptor eum designasset. Deinde vero in catalogis episcoporum Antiochiæ nullus est Joannes, qui in Nostri scriptoris tempora cadat (*). Quare etiam ap. Jo. Malalam p. 58, 11 (ubi : ἐβασίλευσεν, sc. Melchisedecus, ἔτη ριγ', καθὼς Ἰώσηπος ἐξέθετο· καὶ Ἰωάννης δὲ καὶ Κύριλλος οἱ ὁσιώτατοι ἐπίσκοποι τὰ αὐτὰ εἶπον), non de Nostro Joanne sermo est, quamvis eadem, laudato Josepho, legantur in Joann. fr. 11 § 1.

Porro quod Excerptis Περὶ ἐπιβουλῶν in cod. Escor. subscriptum est Ἰωάννου τοῦ ἐπίκλην Μαλέλα, id scribæ errori imputandum est, qui duos istos Joannes, quos excerpendos ὁ τοῦ πορφύρου ἀπόγονος curaverat, confudit. Quamquam fieri potuit ut Noster quoque monachus fuerit *malala*, i. e. *rhetor* ecclesiæ officialis (vide Hody. l. l. p. XV sq.), sicuti tertium quendam Joannem Antiochenum novimus, qui item fuit *rhetor* sive *malala*, itemque historias scripsit. Meminit ejus Euagrius (**), qui quamquam de patria nihil mo-

(*) Recensentur : Johannes Ant. episc. an. 438, alter an. 476, tertius an. 1098. V. Hody. l. l. p. XXXII.

(**) Euagrius I, 16 : Τότε (sub Theodosio II) καὶ Ἰγνά-

nuit, tamen Antiochiam esse recte haud dubie Valesius inde collegit, quod quæ ex Joanne isto rhetore afferuntur, omnia ad ejus urbis fata spectant. Deduxit auctor historias suas usque ad Justini I annum septimum (525), quo Antiochia terræ motu vehementi conquassata est. Unde initium narrandi posuerit, porro num civilis fuerit historia, an ecclesiastica sicuti illa Zachariæ rhetoris, qua item Euagrius usus est, non constat.

Jam quod Chronica Nostri attinet, prima eorum pars parvi est momenti, nihilque differt a Malala, Cedreno, Glyca, similibus, qui haud pauca e Nostro

τιος ὁ θεσπέσιος, ὡς Ἰωάννῃ τῷ ῥήτορι σὺν ἑτέροις ἱστόρηται, ἐπειδή γε, ὡς ἐβούλετο, τάφον τὰς τῶν θηρίων ἴσχηκε γαστέρας ἐν τῷ τῆς Ῥώμης ἀμφιθεάτρῳ, καὶ διὰ τῶν ὑπολειφθέντων ἀζρότερων ὀστῶν πρὸς τὴν Ἀντιόχου ἀπεκομίσθη ἐν τῷ καλουμένῳ κοιμητηρίῳ (extra portam Daphniticam)· μετατίθεται πολλοῖς ὕστερον χρόνοις, ὑποθεμένου τοῦ παναγαθοῦ θεοῦ Θεοδοσίῳ τὸν θεοφόρον μείζοσι τιμῆσαι τιμαῖς, ἱερόν τε πάλαι τοῖς δαίμοσιν ἀνειμένον (Τυχαῖον τοῖς ἐπιχωρίοις ὠνόμαστο) τῷ ἀθλοφόρῳ καὶ μάρτυρι ἀναθεῖναι· καὶ σηκὸς εὐαγὴς καὶ τέμενος ἅγιον τῷ Ἰγνατίῳ τὸ πάλαι Τυχαῖον γέγονε, τῶν ἱερῶν αὐτοῦ λειψάνων μετὰ πομπῆς ἱερᾶς ἀνὰ τὴν πόλιν ἐπ' ὀχήματος ἐνεχθέντων, καὶ κατὰ τὸ τέμενος τεθέντων.

Ex eodem fonte fluxerint quæ mox cap. 18 Euagrius affert de operibus publicis, quæ Antiochiæ sub Theodosio condiderunt præfecti urbis Memnonius, Zoilus et Callistus; et p. 19 de Eudocia Aug. Antiochiam veniente, deque statua ei posita, deque mœnibus urbis usque ad Daphnense suburbanum productis.

Idem II, 12 : Ἀνὰ δὲ τὸ δεύτερον ἔτος Λέοντος τῆς βασιλείας, κλόνος τῆς γῆς ἐξαίσιος καὶ βρασμὸς ἀνὰ τὴν Ἀντιόχου γίνεται, τινῶν μὲν παρὰ τοῦ κατ' αὐτὴν δήμου προγεγενημένων πρὸς πᾶσαν ἐκβακχευθέντων μανίαν, πάσης τε θηριωδους ἐπέκεινα γενομένων γνώμης, ὥσπερ καὶ προοίμιον τοῖς τοιούτοις κακοῖς παρασχομένων. Γίνεται γοῦν χαλεπώτατος ἑκτὸν καὶ πεντακοσιοστὸν ἔτος χρηματιζούσης τῆς πόλεως, περὶ τετάρτην ὥραν τῆς νυκτὸς, τετάρτην καὶ δεκάτην ἀγοντος ἡμέραν τοῦ Γορπιαίου μηνὸς ὃν Σεπτέμβριον Ῥωμαῖοι προσαγορεύουσι, κυρίας ἐπικαταλαβούσης ἡμέρας, ἀνὰ τὴν ἐνδεκάτην ἐπινέμησιν τοῦ κύκλου, ἕκτος τυγχάνων ἱστορούμενος, ἑπτὰ καὶ τεσσαράκοντα καὶ τριακοσίων διῳχηκότων ἐνιαυτῶν, ἐξ ὅτου ὁ κατὰ Τραϊανὸν γέγονεν· ἐκεῖνος μὲν γὰρ ἔνατον καὶ πεντηκοστὸν καὶ ἑκατοστὸν ἀγούσης τῆς πόλεως ἔτος τῆς αὐτονομίας γέγονεν· ὁ δέ γε ἐπὶ Λέοντος, ἕκτον καὶ πεντακοσιοστόν, ὡς τοῖς φιλοπονήσασιν ἐκτίθεται. Οὗτος τοίνυν ὁ σεισμὸς τῆς καινῆς οἰκίας ἁπάσας σχεδὸν καταβέβληκε, πολυανθρώπου ταύτης γεγενημένης, καὶ οὐδὲν ἐχούσης ἔρημον ἢ ὅλως ἠμελημένον, ἀλλὰ καὶ λίαν ἐξησκημένης τῇ φιλοτιμίᾳ τῶν βασιλέων πρὸς ἀλλήλους ἀμιλλωμένων. Τῶν τε βασιλείων ὁ πρῶτος καὶ δεύτερος οἶκος κατεβλήθησαν, τῶν ἄλλων σὺν τῷ παρακειμένῳ βαλανείῳ μεινάντων, τῷ γε καὶ λούσαντι τὴν πόλιν παρὰ τὴν συμφορὰν ἐκ τῆς πρότερον ἀχρηστίας, ἀνάγκη τῶν τοῖς ἄλλοις βαλανείοις συμβεβηκότων. Κατέρριψε δὲ καὶ τὰς στοὰς τὰς πρὸ τῶν βασιλείων, καὶ τὸ ἐπ' αὐτοῖς τετράπυλον, καὶ τοῦ Ἱπποδρόμου δὲ τοὺς περὶ τὰς θύρας πύργους, καί τινας τῶν ἐπ' αὐτοὺς στοῶν. Κατὰ δὲ τὴν παλαιὰν, τῶν μὲν στοῶν ἡ οἰκημάτων πτῶσις ὅλως οὐκ ἔψαυσε, τῶν δὲ Τραϊανοῦ καὶ Σεβήρου καὶ Ἀδριανοῦ βαλανείων μικρὰ κατασείσας ἀνέτρεψε, καὶ τῆς γε ὀστρακίνης οὕτω καλουμένης γειτονίας τινὰ συγκατέβαλε, σὺν ταῖς στοαῖς καὶ τὸ καλούμενον Νυμφαῖον ῥίψας. Ὧν τὸ καθ' ἕκαστον περιέργως Ἰωάννῃ ἱστόρηται τῷ ῥήτορι. Φησὶ δ' οὖν ὡς χίλια χρυσίου τάλαντα πρὸς τοῦ βασίλεως ἐκ τῶν φόρων ἀφείθη τῇ πόλει, καὶ τοῖς δὲ πολίταις τῶν ἠφανισμένων τῷ πάθει τὰ τέλη· ἐπιμελήσασθαι δὲ τούτων (τοῦτον?) καὶ τῶν δημοσίων οἰκοδομιῶν. Paucis hunc Antiochiæ casum memorant Theophanes p. 170, 19, et Malala p. 369, 5 Bonn. Cf. etiam Marcellin. Chron., Patricio et Ricimere coss. : *Isaac Antiochenæ Ecclesiæ presbyter scripsit Syro sermone multa; præcipueque adversus Nestorianos et Eutychianos. Ruinam etiam Antiochiæ elegocarmine planxit, quemadmodum Ephren Diaconus Nicomediæ lapsum.* Anteriores terræ motus quinque pertinent ad an. 148 a. C., 37. 50. 115. 341 p. C. Noster incidit in an. 457 vel 458. Denuo quassata urbs est an. 526. 528. 587. 588. Vide O. Müller. *Klein. Schriften* I, p. 93. et plura in ejusdem dissertatt. *De antiquitatibus Antiochenis*, quas inspicere mihi non licebat.

Idem III, 10 : Μετὰ γοῦν Πέτρον Στέφανος τὸν Ἀντιοχείας θρόνον παραλαμβάνει· ὃν παῖδες Ἀντιοχέων καλάμοις διεχρήσαντο ἴσα δόρασιν ὀξυνθεῖσιν, ὡς Ἰωάννῃ τῷ ῥήτορι γέγραπται. V. Malala p. 380 sq.

Idem III, 28 : Ὑπὸ τοῖς χρόνοις Ζήνωνος ἱστορεῖ Ἰωάννης ὁ ῥήτωρ Μαμμιανὸν ἐξ ἐπιδιφρίων ἐπίσημον ἄνδρα γενέσθαι, καὶ τῆς συγκλήτου βουλῆς μετασχεῖν, καὶ ἐν Δάφνῃ τῷ προαστείῳ τὸν καλούμενον Ἀντίφορον οἰκοδομήσασθαι, πρώην ἀμπέλοις δεδεγμένον καὶ πρὸς γεωργίαν ἐπιτήδειον χωρίον κατεστῶτα, εὐθὺ τοῦ δημοσίου βαλανείου· οὗ Μαμμιανὸς ὁ φιλόπολις, ἡ χαλκῆ ἀνάκειται εἰκών. Ἀνὰ δὲ τὴν πόλιν δύο βασιλείους ἐργάσασθαι στοὰς, τῇ τε οἰκοδομίᾳ λίαν εὐπρεπεῖς καὶ ταῖς ἐκ λίθων περιφανείαις τε καὶ διαυγείαις κεκοσμημένας. Ὥσπερ δέ τι μεθόριον μέσον τῶν δύο βασιλείων στοῶν τετράπυλον ἀναστῆσαι, κίοσί τε καὶ τῇ ἐκ χαλκοῦ ὕλῃ μάλα κομψῶς ἠσκημένον. Καὶ τὰς μὲν βασιλείους κατειλήφαμεν στοὰς, μετὰ τῆς προσηγορίας ἔτι λείψανα τῆς πρώην εὐκοσμίας φερούσας, τῶν ἐκ Προκοννήσου λίθων τῷ ἐδάφει συγκειμένων, οὐ μὴν τὴν οἰκοδομίαν ἐχουσάν τι τῶν ἐπισήμων. Ἐκ τῶν γεγενημένων γὰρ παθημάτων ἐναγχος τὴν οἰκοδομίαν ἐδέξαντο, οὐδενὸς ἐς κόσμον ταύταις προστεθέντος. Τοῦ δὲ τετραπύλου τοῦ ὑπὸ Μαμμιανοῦ γεγενημένου οὐδὲ φιλὰν ἴχνος κατειλήφαμεν.

Idem IV, 5 : Ὑπὸ τοῖς αὐτοῖς Ἰουστίνου χρόνοις ἐμπρησμοί τε συχνοὶ καὶ δεινοὶ κατὰ τὴν Ἀντιόχου γεγόνασιν, ὥσπερ ἡγούμενοι τῶν γεγενημένων ἐν αὐτῇ φοβερωτάτων κλόνων, καὶ προοίμιον τοῖς παθήμασι παρεχόμενοι. Μετὰ γὰρ βραχύν τινα καιρὸν, ἐν τῷ ἑβδόμῳ ἔτει τῆς αὐτοῦ βασιλείας μηνὶ δεκάτῳ, ἀνὰ τὸν Ἀρτεμίσιον μῆνα ἤτοι Μάϊον, ἐνάτῃ καὶ εἰκοστῇ αὐτοῦ ἡμέρᾳ, κατ' αὐτὸ τῆς μεσημβρίας τὸ σταθερώτατον, τῆς ἕκτης ἡμέρας τῆς καλουμένης ἑβδομάδος, βρασμὸς καὶ σεισμὸς ἐπελθόντες τῇ πόλει, μικροῦ πᾶσαν ἀνατρέψαντες κατήγαγον· οἷς καὶ πῦρ εἵπετο, ὥσπερ τὴν συμφορὰν μετ' αὐτῶν διανειμάμενον. Ἃ γὰρ ἐκεῖνοι οὐ κατέλαβον, τὸ πῦρ ἀμφινεμόμενον ἐξηνθράκωσέ τε καὶ ἀπετέφρωσε. Καὶ ὅσα μὲν τῆς πόλεως πέπονθεν, ὅσοι τε τοῦ πυρὸς καὶ τῶν σεισμῶν ἔργον γεγόνασιν, ὡς τὸ εἰκὸς ὑπῆθετο, ὁποῖά τε παράδοξα καὶ λόγου κρείττω συμβέβηκε, περιπαθῶς ἀφήγηται Ἰωάννῃ τῷ ῥήτορι, ὧδε τῆς ἱστορίας καταλήξαντι. Τελευτᾷ δ' οὖν ἐγκαταληφθεὶς τοῖς πτώμασι καὶ ὁ Εὐφράσιος, ἄλλη τῆς πόλεως συμφορὰ, ἵνα μὴ τῶν ἐπιτηδείων ὁ προνοῶν ᾖ. « Male Euagrius hunc terræ motum refert anno imperii Justini septimo, quum octavum potius dicere debuisset. Hic enim terræ motus contigit indictione 4, Olybrio solo cons., ut testatur Marcellinus Comes et Theophanes in Chronico (p. 265 ed. Bonn.); qui fuit annus Christi 526. Quo quidem anno octavus ejusdem imperii ad mensem usque Julium currebat. » *Valesius.* — Ceterum cum Euagrio vel potius Joanne facit etiam Malala p. 419, qui in ampla hujus infortunii descriptione, accidisse rem dicit : τῷ ἑβδόμῳ ἔτει τῆς αὐτοῦ (Ἰουστίνου) βασιλείας,... ἐν μηνὶ Μαΐῳ, ὑπατείας Ὀλυβρίου.

transcripserunt, dum ipse duces profitetur Africanum, Eusebium, Papiam, Didymum, alios (v. fr. 2). — In Romana historia primum exscripsit Dionem Cassium et Eutropii versionem græcam, quam si Capitoni Lycio vindicare volueris, jam nihil refragor; quamquam aliter statuebam in introd. ad fragm. Capitonis Lyc. tom. IV, p. 133. Etenim quum græca hæc Joannis modo breviora modo fusiora, semper vero elegantiora (*) sint latinis Eutropii, quum denique hic illic proxime accedant ad verba Dionis Cassii, subesse putabam historiam græce scriptam, quæ fuerit communis fons et Eutropii et Joannis. At græca e latinis Eutropii versa esse postea intellexi. Probatur res fragmento 171, ubi insigne habes vitium, quod ex latinis Eutropii male intellectis duxit originem. Dionis vero recensione Joannes eadem usus est, quam adhibuit scriba tituli De sententiis. Ceterum hæc Chronicorum pars nonnulla habet, quæ quum in breviatis nostris Dionis libris non legantur, confidenter tamen ad Dionem referre licet. — Inde a Commodi temporibus (fr. 119 sqq.), relicto Cassio, Joannes ad Herodianum se convertit, quem pæne totum in Chronica sua recepit, interpositis tamen nonnullis, quæ aliunde petita sunt. Absoluto Herodiano, ad Eutropium redit eique jungit Zosimum, cujus lacunam ex Joan. fragmento 160 coarctare licet. Post hæc multa exscripsit ex Socratis Hist. Eccles. Dehinc Prisco duce usus est. In postrema autem parte quemnam scriptorem de Zenonis rebus secutus sit, certius dicere non audeo. Quicumque fuerit, fuit optimus, et quæ ex eo in Joannis fragmentis servata habemus, maximi sunt momenti.

(*) Qua de re monuit etiam Bernhardyus ad Suidam v. Πομπήιος : « Hæc si fideliter et integra Suidas propagavit, fatendum sane Eutropii metaphrasten, nunc resectis quæ legisse nihil attinebat, nunc suaviter emollitis quæ latinus scriptor ariditate consueta paullo solutius pronuntiasset, partes jucundæ narrationis eleganter explevisse. »

ΙΩΑΝΝΟΥ ΑΝΤΙΟΧΕΩΣ

ΙΣΤΟΡΙΑ ΧΡΟΝΙΚΗ.

(1.)

Exc. Salmasii in Crameri Anecd. Par. II, p. 383—388 :

Ἀρχαιολογία Ἰωάννου Ἀντιοχέως,
ἐχουσα καὶ διασάφησιν τῶν μυθευομένων.

1. Ὁ παρ' Ἕλλησιν ἀρχαῖος Ὤγυγος καὶ Φορωνεὺς ὁ υἱὸς Ἰνάχου κατὰ τὴν διὰ Μωσέως ἀπ' Αἰγύπτου ἔξοδον τοῦ λαοῦ ἦσαν. Ἀπὸ γὰρ Ὠγύγου μέχρι τῆς νε' Ὀλυμπιάδος, ἤγουν μέχρι τοῦ Κύρου τοῦ Περσῶν βασιλέως ἔτη ,ασλε'. Ὅτε τὸ Πάσχα καὶ ἡ τῶν Ἑβραίων ἔξοδος ἀπ' Αἰγύπτου ἐγένετο, ὁ ἐπὶ Ὠγύγου γέγονε κατακλυσμός. Καὶ εἰκότως· τῶν γὰρ Αἰγυπτίων ὀργῇ Θεοῦ χαλάζαις καὶ χειμῶνι μαστιζομένων, εἰκὸς ἦν μέρη τινὰ συμπάσχειν τῆς γῆς· ἔτι τε Ἀθηναίους τῶν αὐτῶν Αἰγυπτίοις ἀπολαύειν εἰκὸς ἦν, ἀποίκους ἐκείνων ὑπονοουμένους, ὥς φασιν. Ὅτι δὲ Ὠγύγῳ συνήκμαζε Μωσῆς, Πολέμων [fr. 13] ἐν πρώτῳ Ἱστοριῶν Ἑλληνικῶν ἱστορεῖ λέγων· « Ἐπὶ Ἄπιδος τοῦ Φορωνέως μοῖρα τοῦ Αἰγυπτίων στρατοῦ ἐξέπεσεν Αἰγύπτου, οἱ ἐν τῇ Παλαιστίνῃ καλουμένῃ Συρίᾳ οὐ πόρρω Ἀραβίας ᾤκησαν. » Δῆλον δὲ ὅτι τούτους φησὶ τοὺς μετὰ Μωσέως ἐξελθόντας ἐκεῖθεν Ἑβραίους.

2. Οἱ Ἀναξαγόρειοι τὴν Ἀθηνᾶν εἰς τὴν τέχνην ἀλληγοροῦσιν, ὅθεν καὶ τὸ,

Ὀλυμένων χειρῶν ἔρρει πολύμητις Ἀθήνη.

(3) Ὁ Αἰδωνεὺς βασιλεὺς ἦν Μολοττῶν, παμμεγέθη κύνα ἔχων Κέρβερον, ὃς διεχρήσατο Πειρίθουν· τὸν δὲ Θησέα Ἡρακλῆς ἐρρύσατο. Διὰ δὲ τοῦ κινδύνου τὸ προῦπτον ἐξ ᾅδου ἀναγαγεῖν αὐτὸν Ἡρακλῆς ἐμυθεύθη. (4) Ἀπὸ Ἀτθίδος τῆς Κραναοῦ τοῦ αὐτόχθονος θυγατρὸς ἡ Ἀττικὴ ἐκλήθη. (5) Τριπτόλεμος μακρῷ πλοίῳ προσβάλλων ταῖς πόλεσι, καὶ τὸν σῖτον διαδιδοὺς, πτερωτὸς ὄφις ἐμυθεύθη· εἰκὸς δὲ καὶ τὴν ναῦν τοιούτου σχήμα-

Fr. 1. « Hæc descripta sunt e Cod. Reg. 1703, form. in-4°, chartaceo et recentissimo, quippe ipsius cl. Salmasii manu exarato. Unde autem hæc depromserit Salmasius non liquet. Excerpta sunt, ut opinor, ex magno opere Joannis Antiocheni, non Malalæ, ut annotavit aliquis in prima codicis pagina, sed illius e quo Excerpta habemus inter Collectan. Constantini Porphyrog. Vales. et in prima hujus voluminis parte Περὶ ἐπιβουλῶν. His enim cum Malala collatis facile apparebit, quod dico verum esse, licet nonnulla utrique sint communia. » Cramer.

§ 1. Petita hæc ex Africani libro tertio. Vide Syncell. p. 148, D (p. 281 B mn.); not. ad Polemon. fr. 13; Castoris fr. 15. — § 2. Cf. Syncell. p. 149, C : Τούτοις τοῖς χρόνοις, ὥς φασι, Προμηθεὺς ἦν, ὃς ἐμυθεύετο πλάττειν ἀνθρώπους ἐξ ἀπαιδευσίας καὶ ἀλογίας εἰς παίδευσιν μετάγων, ὡς Πλάτων, ὁ τὴν παλαιὰν κωμῳδίαν, ἐν Σοφισταῖς·

Προμηθία γάρ ἐστιν ἀνθρώποις ὁ νοῦς.

Ἑρμηνεύουσι δὲ οἱ Ἀναξαγόρειοι τοὺς μυθώδεις θεούς, νοῦν μὲν τὸν Δία, τὴν δὲ Ἀθηνᾶν τέχνην, ὅθεν καὶ τὸ,

Χειρῶν ὀλυμένων ἔρρει πολύμητις Ἀθήνη.

Eundem versum exhibet Cedrenus I, p. 144, 17 ed. Bonn., et Meletius in Cram. Anecd. Oxon. III, p. 618, 10, nisi quod hic pro πολύμητις scribit πολύεργος. — § 3. Eadem iisdem verbis plenius leguntur ap. Syncellum p. 157, C. Cf. Euseb Arm. ad an. Abrah. 618, p. 288 ed. Mai. Utrumque locum habes in Philochori fragm. 46. — § 4. Cf. Syncell. p. 157, B. Euseb. ad an. 511. — § 5. Eadem Syncell. p. 158, D. Eusebius ad an. 611, ex Philochoro (fr. 28). —

τος εἶναι. (6) Τὴν Ὠρείθυιαν ὁ Ἀστρέου (l. Ἀστραίου) Βορέας ὁ Θρᾴξ ἥρπασεν, οὐχ ὁ ἄνεμος. (7) Ὁ Φρίξου μυθώδης κριὸς πλοῖον ἦν οὕτω καλούμενον, ἢ ὁ διασώσας αὐτὸν τροφεύς. (8) Ἡ Γοργὼν ἑταίρα ἦν εὔμορφος διὰ κάλλος ἐξιστῶσα τοὺς θεατάς, ὡς ἀπολιθοῦσθαι δοκεῖν· καὶ ὁ Πήγασος αὐτῆς ἦν κτῆμα, ἵππος ὀξὺς ὤν· Παλαίφατος δὲ Βελλεροφόντου τοῦτό φησι πλοῖον.

9. Ὅτε Κάδμος ἔκτιζε Θήβας, οἱ πλησιόχωροι ἐνέπεσον ἐξαίφνης αὐτῷ, καὶ διὰ τὸ πανταχόθεν [ὡς ἀπὸ γῆς add. Sync.] συρρεῖν [κατ' αὐτοῦ add. Sync.], Σπαρτοὶ ὠνομάσθησαν [ὡς Παλαίφατος ἐν πρώτῳ φησίν Sync.]. (10) Οἱ παρ' Ἀμφίονος θελγόμενοι λίθοι ἠλίθιοί τινες ἦσαν ἀκροαταί. (11) Δαίδαλος ἔδοξεν ἀγάλματα κινούμενα ποιεῖν διὰ τὸ πρῶτον διαστῆσαι τοὺς πόδας αὐτῶν, τῶν ἄλλων συμπεφυκότας ποιούντων· ὃς φεύγων Μίνωα, διὰ τὸ ἀνεύρετον ἔδοξεν ἀποπτῆναι, πλοίου τυχὼν ἅμα τῷ υἱῷ Ἰκάρῳ. (12) Ἡ Σφίγξ γυνὴ οὖσα Κάδμου διὰ ζῆλον Ἁρμονίας ἀπέστη, καὶ Θηβαίοις ἐπολέμει· Οἰδίπους δὲ ἐπιστρατεύσας, εἶλεν αὐτήν. (13) Ὅτε Σαμψὼν ἡγεῖτο τοῦ λαοῦ, Ἡρακλῆς ἐτέλει τοὺς ἄθλους· ἰσχυρὸς δὲ ὢν, ἄτεχνος ἦν παλαιστής· ὁ δὲ Ἀνταῖος ἔμπειρος τῶν παρὰ τοῖς παλαισταῖς χαμαὶ καλουμένων, ὡς ὑπὸ γῆς τῆς μητρὸς βοηθεῖσθαι δοκεῖν. Ταῦτα φεύγων ὁ Ἡρακλῆς, ζώσας αὐτὸν τοῖς ἄμμασι, καὶ μετέωρον ἅρας ἀπέκτεινε. (14) Λέγει Πλάτων (Euthyd. p. 206, E) καὶ τὴν ὕδραν σοφίστριαν εἶναι δεινήν. (15) Οἱ Κένταυροι Θεσσαλῶν ἦσαν ἱππεῖς ἄριστοι.

16. Τὸν Μινόταυρον θηρίον μυθεύονται καταθοινώμενον παῖδας Ἀττικούς· στρατηγὸς δὲ ἦν ὁ Μίνως (l. ἦν Μίνωος), Ταῦρος καλούμενος διὰ τὸ θυμοειδὲς καὶ τοῦ τρόπου τὸ ἄγριον. Ἐπεὶ δὲ [Μίνως] ἀγῶνα ἐτίθει ἐπ' Ἀνδρόγεῳ, ὃν ἀπέκτειναν Ἀθηναῖοι, ἐδίδουν αὐτῷ (l. ἐδίδου αὐτῷ vel Ταύρῳ) ἔπαθλα παῖδας Ἀττικούς, ὡς νικῶντι πάντας· ἰσχυρὸς γὰρ ἦν. Ὡς δὲ τοῦ ἀγῶνος μετείληφε [καὶ] Θησεὺς καὶ ἐνίκησε Μίνωα (deb. Ταῦρον), ἐπαύθη τὸ κατὰ τοὺς παῖδας. (17) Ἡρακλῆς εἰς λοιμὸν ἐμπεσὼν εἰς πυρὰν ἥλατο. Ἡ μυθευομένη Σκύλλη τριήρης ἦν Τυρρηνῶν λῃζομένων τοὺς παραπλέοντας· αἱ δὲ Σειρῆνες ἑταῖραι ἐπιβουλεύουσαι τοῖς παραπλέουσι. (18) Φασί τινες Ὅμηρον καὶ Ἡσίοδον Δαυλῷ συναχμάσαι, οἱ δὲ ὀλίγῳ πρότερον, οἱ δὲ μετὰ ταῦτα γενέσθαι.

19. Ξάνθου τοῦ Βοιωτοῦ Θυμοίτην εἰς μονομαχίαν προκαλουμένου, μὴ ὑπακούσαντος αὐτοῦ, ὁ Ἀνδροπόμπου υἱὸς Μέλανθος Πύλιος τὸ ἐκείνου σχῆμα ἀναλαβὼν, ἐμονομάχησε καὶ νενίκηκεν· ὅθεν ἡ τῶν Ἀπατουρίων ἑορτή.

20. Ἐπ' Ἀρχεμόρῳ τὰ Νέμεα πρὸς τῶν Ἀργείων ἄγεται· ἐπὶ Μελικέρτῃ ὑπὸ Κορινθίων τὰ Ἴσθμια· ὑπὸ Δελφῶν τὰ Πύθια ἐπὶ Δελφύνῃ τῷ δράκοντι· οἱ δέ φασιν ἐπὶ Δελφύνῃ ἀρχαίᾳ ἡρωίδι. Ἀπὸ τῆς ἁμίλλης τῶν Ἀεθλίου παίδων ἀθληταὶ ἐκλήθησαν οἱ ἀγωνισταί.

21. Αἰγύπτιοί φασιν ὡς Ἥφαιστος αὐτῶν ἐβασίλευσεν ἀπείρους τινὰς χρόνους· μετὰ τοῦτον Ἥλιος ὁ Ἡφαίστου ἔτη ,ξψοζ'· μετ' αὐτὸν Σῶς, ἤτοι Ἄρης, μεθ' ὃν Κὴβ τοῦ Ἡλίου, ἤτοι Κρόνος. Ὁ ἀπὸ Χὰμ τοῦ υἱοῦ Νῶε Μεστρὲμ εἰς Αἴγυπτον ἀπῳκίσθη, καὶ ἀπ' αὐτοῦ ἐκλήθη ἡ χώρα· τὸ γὰρ Μεστρὲμ Ἑβραϊστὶ Αἴγυπτον δηλοῖ. Ἐπὶ Βινώριος βασιλέως Αἰγύπτου φασὶ τὸν Νεῖλον μέλιτι α' ῥυῆναι. Ψίωψ ἐξαέτης ἀρξάμενος βασιλεύων διεγένετο μέχρις ἐτῶν ρ'.

22. Σεμίραμις ἡ περιβόητος πολλαχοῦ τῆς γῆς ἤγειρε χώματα, προφάσει μὲν διὰ τοὺς κατακλυσμούς· τάδ' ἦσαν ἄρα τῶν ἐρωμένων ζώντων κατορυσσομένων οἱ τάφοι, [ὡς] Κτησίας ἱστορεῖ.

23. Σέσωστρις βασιλεὺς Αἰγύπτου Ο' ἔτεσι τὴν ἅπασαν Ἀσίαν ἐχειρώσατο, καὶ τῆς Εὐρώπης τὰ μέχρι Θράκης· καὶ μνημόσυνα πεποίηκε τῆς τῶν ἐθνῶν ἁλώσεως, ἐπὶ μὲν τοῖς γενναίοις ἀνδρῶν, ἐπὶ δὲ τοῖς ἀγεννέσι γυναικῶν [ταῖς στήλαις ἐγ]χαράσσων μόρια.

24. Ἐπὶ Βοκχόρεως βασιλέως Αἰγύπτου ἀρνίον ἐλά-

—§ 6. Eadem Syncell. p. 161, A, ex Philochoro (fr. 30.) — § 8. Eadem plenius Syncell. p. 162, A. Eusebius an. 669. — § 9. Ead. Sync. p. 162, B. Euseb. an. 711. — § 10. Ead. Sync. p. 156, D. De Amphionis fabula Nostrum laudat Tzetzes Chil. I, 316: Ὁ λυρῳδὸς Ἀμφίων μὲν οὗτος σύναμα Ζήθῳ Γιοὶ Διὸς καθ' Ὅμηρον, μητρὸς τῆς Ἀντιόπης· Κατὰ δ' ἑτέρους χρονικοὺς καὶ τὸν Ἀντιοχέα Γιοὶ τοῦ Θεσπρώντος, μητρὸς δὲ τῆς ῥηθείσης. — § 11. Cf. Syncell. p. 162, C. — § 12. Ead. Syncell. p. 156, D. Euseb. an. 761, ex Palæphato. — § 13. Cf. Syncell. p. 163, A; Euseb. an. 770. Post v. καλουμένων excidisse videtur τρόπων. Syncellus ita: Ἡρακλῆς τοὺς ἄθλους ἐτέλει καὶ Ἀνταῖον ἐν Λιβύῃ καταπαλαίσας ἀναιρεῖ τὸν λεγόμενον γηγενῆ, διὰ τὸ ἐπιστήμονα εἶναι τὸν λεγόμενον παρὰ τοῖς παλαισταῖς τρόπον χαμάς, ὡς ἀπὸ τῆς μητρὸς γῆς βοηθεῖσθαι δοκεῖν. — § 14. Ead. Sync. p. 163, B. Euseb. an. 776. — § 15. Ead. Sync. l. l., Euseb. an. 777. — § 16. Eadem narrat Syncell. p. 163, C, et Euseb. an. 787, e Philochoro (fr. 39). — § 17. De Hercule eadem Syncell. p. 164, A. Euseb. an. 826. — Τυρρηνῶν] Cramer., τυράννων cod. V. Palæphat. Incred. c. 21. — § 18. Cf. Chron. Anonym. cod. Paris. 854 in Cramer. Anecd. II, p. 261. — § 19. Ξάνθου... Μέλανθος] Ξανθίππου... Μελάνθιος cod. — Πύλιος τὸ] πολίως τε cod. Syncellus p. 178, B: Ἐπὶ τούτου ἡ τῶν Ἐρεχθειδῶν βασιλεία κατελύθη παρὰ Ἀθηναίοις Ἀττικῶν λεγομένη, καὶ μετῆλθεν εἰς ἕτερον γένος. Θυμοίτην γὰρ προκαλεσαμένου Ξάνθου τοῦ Βοιωτίου, καὶ μὴ ὑπακούσαντος τοῦ Θυμοίτου, Μέλανθος Ἀνδροπόμπου Πύλιος ἀναδεξάμενος ἐμονομάχησε καὶ νικήσας ἐβασίλευσεν. Ἔνθεν Ἀθήνησι ἡ τῶν ἀπατουρίων ἑορτὴ ἄγεται διὰ τὸ σὺν ἀπάτῃ γενέσθαι τὴν νίκην. Ead. Euseb. ad an. 889. — § 20. Ἀεθλίου] ἀεθλίων cod. V. Euseb. p. 140 ed. Mai. — § 21. ζψοζ] i. e. 7777. Codex habet: ζψοξ', quod aperte corruptum. Fortasse reponendum dicas ,δυοζ (4477), quem numerum præbent Chron. Pasch. I, p. 82 et Malala p. 23, 2 (ed. Bonn.), et infra (fr. 6, § 8) ipse etiam Joannes noster. Sed his nihil dirimitur, quum ea quæ infra ap. Joannem leguntur, ex aliis fontibus hausta esse debeant. Ceterum cf. Manethon. fragm. in tom. II, p. 533. — Βινώριος] Apud Manethonem Africani (fr. 8, p. 542) rex ille, sub quo mel Nilus fluxit, appellatur *Nephercheres*. Apud Eusebium nomen ejus desideratur. Antecedit vero apud Euseb. mentio regis Βιόπιος; fortasse ex hoc natum est nostrum Βινώριος. — Φίωψ] Φιὼρ Cramer. — § 23. ἁλώσεως] reponendum videtur κατασχέσεως vel σχέσεως ex Africano et Eusebio ap. Syncell. p. 69, B (v. Manethon. fr. 34, p. 560). Mox [ταῖς στήλαις ἐγ] addidi e Syncello. — § 24. Cf. Syncell. et Euseb. in Maneth. fr. 65. Verba ἀνθρω-

λησεν [φωνῇ] ἀνθρωπίνῃ, ὃν Σαβάχων ὁ Αἰθιόπων βασιλεὺς αἰχμάλωτον λαβών, ζῶντα κατέκαυσεν· οἱ δέ φασιν ὡς ἐξέδειρεν.

25. Σέλευκός τις ψευδόμενος ἐκ γένους εἶναι τοῦ μεγάλου Σελεύκου τῇ βασιλίσσῃ Βερενίκῃ συνεβασίλευεν· ὕστερον δὲ γνωσθεὶς ἰδιώτης εἶναι, ὑπ' αὐτῆς ἀνῃρέθη.

26. Ἀπὸ Αἰγιαλέως βασιλέως Σικυῶνος Αἰγιάλεια ἡ νῦν Πελοπόννησος.

27. Λεωνίδης μόνος καὶ πρῶτος ἐπὶ τέσσαρας Ὀλυμπιάδας στεφάνους ἔσχε δώδεκα. Χιόνου τοῦ Λάκωνος τὸ ἅλμα ποδῶν ἦν ν϶'. Πολυμνήστωρ ὁ Μιλήσιος ἐκ ποδῶν κατέλαβε λαγών. Καὶ Ἰουδαῖός τις ἱστορεῖται ταχίων ὀρκάδος γενέσθαι. Μίλων ὁ Κροτωνιάτης ἐνίκησεν Ὀλύμπια ἑξάκις, Ἴσθμια δεκάκις, Νέμεα ἐννάκις.

28. Ὁ Ὀλοφέρνης τοῦ δευτέρου Ναβουχοδονόσορ, ὃν Ἕλληνες Καμβύσην καλοῦσιν, ἦν στρατηγός.

2.

Codex Paris. N°. 1630, fol. 234 :

1. Ἀπὸ τῆς ἐκθέσεως Ἰωάννου Ἀντιοχέως τῆς περὶ χρόνων καὶ κτίσεως κόσμου πονηθείσης, ὡς φησιν, ἀπὸ βίβλων Μωσέως, Ἀφρικανοῦ, Εὐσεβίου, Παππίου καὶ Διδύμου καὶ ἑτέρων.

2. Πρῶτος ἐκ γῆς ἄνθρωπος πλασθεὶς ὁ Ἀδὰμ ἀπὸ θεοῦ εἶχε μέτρον ἡλικίας ποδῶν ς' μετὰ τῆς αὐτοῦ κεφαλῆς, ὡς εἶναι τὴν αὐτοῦ ἡλικίαν δακτύλων ζς'· ἡ δὲ σπιθαμὴ αὐτοῦ εἶχε δακτύλους ις', ὁ δὲ πῆχυς αὐτοῦ δακτύλους κδ', ὁ δὲ ποῦς ις'. Ἔζησε δὲ ἔτη ϡλ'. Ἡ δὲ τούτου γυνὴ ἐλέγετο Εὔα, καὶ ἐγέννησεν υἱοὺς τὸν Κάϊν, τὸν Ἄβελ καὶ τὸν Σήθ, καὶ θυγατέρας τὴν Ἀζουρὰν καὶ τὴν Ἀσουάμ.

3. Ὁ δὲ Ἀδὰμ [κατὰ κέλευσιν Θεοῦ] ἔθηκεν ὀνόματα πᾶσι τοῖς τετραπόδοις καὶ πετεινοῖς καὶ ἀμφιβίοις καὶ ἑρπετοῖς καὶ ἰχθῦσι καὶ τοῖς ἑαυτοῦ τέκνοις· τὸ γὰρ ἑαυτοῦ ὄνομα καὶ τῆς αὐτοῦ γυναικὸς ἄγγελος Κυρίου εἶπεν αὐτοῖς. (4) Ὁ δὲ υἱὸς αὐτοῦ Σὴθ εἶχε σοφίαν ἀπὸ θεοῦ, καὶ κατὰ κέλευσιν θεοῦ ἔθηκεν ὀνόματα τοῖς ἄστροις πᾶσι καὶ τοῖς πέντε πλανήταις εἰς τὸ γνωρίζεσθαι ὑπὸ τῶν ἀνθρώπων· καὶ τὸν πρῶτον πλανήτην ἐκάλεσε Κρόνον, τὸν [β'] Ζῆνα, τὸν γ' Ἄρεα, τὸν δ' Ἀφροδίτην, τὸν ε' Ἑρμῆν· τοὺς δὲ β' φωστῆρας τοὺς μεγάλους αὐτὸς ὁ Θεὸς ἐκάλεσεν. Ὁ αὐτὸς δὲ Σὴθ εὗρε καὶ τὰ ζ' φωνήεντα ἐκ τῶν ε' ἀστέρων καὶ τῶν β' φωστήρων, καὶ τὰ Ἑβραϊκὰ γράμματα. (5) Ἔλαβε δὲ Σὴθ γυναῖκα Ἀζουρὰν, καὶ ἐγένετο αὐτῶν γενεὰ πολλὴ ἐν τῇ γῇ ἀνδρῶν τε καὶ γυναικῶν. (6) Ἐν τοῖς μέσοις οὖν αὐτῶν χρόνοις μετετέθη Ἐνὼχ, ἕβδομος ὢν ἀπὸ Ἀδάμ. (7) « Ἰδόντες δὲ οἱ υἱοὶ τοῦ Θεοῦ τὰς θυγατέρας τῶν ἀνθρώπων, ὅτι καλαί εἰσιν, ἔλαβον ἑαυτοῖς γυναῖκας ἀπὸ πασῶν, ὧν ἐξελέξαντο, » ὡς φησι Μώσης (I, 6, 2). Καὶ ἐγέννησαν ἑαυτοῖς υἱοὺς τοὺς γίγαντας. (8) Ἔτη [δὲ ἀπὸ Ἀδὰμ ἕως τοῦ ἐπιθυμῆσαι τοὺς υἱοὺς τοῦ θεοῦ τὰς θυγατέρας τῶν ἀνθρώπων], ,βρκβ'.

9. Ἐν τοῖς χρόνοις τούτοις σφαῖραν πυρὸς ἔπεμψεν ὁ Θεὸς ἐκ τοῦ οὐρανοῦ κατὰ τῶν ὄντων ἐν τῇ Κελτικῇ χώρᾳ γιγάντων, καὶ ἔκαυσεν αὐτὴν καὶ αὐτούς. Καὶ εἰς τὸν Ἠριδανὸν ποταμὸν ἐνεχθεῖσα ἡ σφαῖρα ἐσβέσθη. (10) Τοῦτο ἱστοροῦσι τὸ πῦρ [οἱ Ἕλληνες], καὶ λέγουσι τὸν υἱὸν τοῦ Ἡλίου εἶναι, ὃν Φαέθοντα εἶπον, πεπτωκότα ἐκ τοῦ ἅρματος εἰς τὴν γῆν. Καὶ ποιητικῶς μὲν οὕτω τὴν ἱστορίαν συνεγράψατο Ὀβίδιος, ἀληθέστερον δὲ εἶπεν ὁ Χαιρωνεὺς Πλούταρχος. (11) Τούτους ἰδόντες οἱ λοιποὶ γίγαντες χεραυνοβοληθέντας, ἔμειναν

πίνῃ... ἐξέδειρεν ap. Syncell. et Euseb. non leguntur. — § 25. Σέλευκος] sc. *Seleucus Cybiosactes*. V. Strabo p. 796; Dio Cass. XXXIX, 57. — § 27. Λεωνίδης κτλ.] Fad. Euseb. p. 155. At male habent. Nam Leonides in quattuor Olympiadibus (154-157) nonnisi quattuor coronas tulit; duodecim vero tulit ex his et ex reliquis suis victoriis. V. Pausan. VI, 13, 4; Philostrat. Heroic. c. 19. — Χιόνου] V. Euseb. Olymp. 29. — ἐκ ποδῶν] αἰπολῶν legitur apud Euseb. p. 146 ad Olymp. 46.

Quæ hucusque de priscis Græcorum barbarorumque temporibus legimus optime conveniunt cum melioris notæ chronicis Africani, Eusebii, Syncelli. Exspectaveris excerptorum istorum seriem iisdem ducibus jam ad certiorem historiam nos deducturam esse. At non ita se res habet. Nam quæ deinceps in Salmasii codice leguntur (fr. 3), denuo redeunt ad antiquissimam Assyriorum, Ægyptiorum, Græcorum memoriam, eamque eodem plane modo explicant, quem ex deterioris farinæ chronologis, ex Malala, Cedreno, similibus, bene novimus. Ad posteriorem hanc antiquæ historiæ expositionem pertinent, quæ ex Joanne excerpta præbent Tituli Constant. Περὶ ἀρετῆς et Περὶ ἐπιβουλῶν, nec non codex Paris. 1630. Quæ quum ita sint, haud temere contendere mihi videor Excerpta ista Salmasiana ex duobus chronicis fluxisse, eorumque partem priorem, quam modo apposui, ab Joanne nostro alienam esse.

Fr. 2. Codicis hujus chartacei, in-8°, sæc. XIV, minutis literis scripti, meminit et nonnulla ex eo transscripsit Cramerus in Anecd. Paris. II, p. 379. Excerpta hæc ex Joanne obiter tantum delibavit, quod ea Joannis Malalæ, quem habemus, non vero nostri Joannis esse putabat. Sed fefellit virum doctiss. opinio. Sane quidem Malala eodem fere modo, iisdemque sæpe verbis res exponit, idque magis etiam appareret, si pro minutis excerptis codex integram auctoris sui narrationem exhiberet; verum hoc nihil probat; nam alter hujus generis scriptor alterius solet esse simia; porro Antiochenum seriorem ex seniore sua hausisse per se probabile est; denique codicis illius Excerpta ad Nostrum referenda esse inde colligitur, quod complura iis insunt, quæ in editis Joannis Malalæ Chronicis non leguntur; sic, ut unum afferam, frustra in iis quæris narrationem de Hercule, quam iisdem verbis exhibent excerpta Const. Περὶ ἀρετῆς. — § 1. Παππίου] Idem haud dubie est *Papias* (vel *Pappias*) ex quo plura habent Anonymi Παρατάξεις σύντομοι χρονικαὶ ad calcem Georgii Codini De antiqq. Const. p. 175 sqq. ed. Bonn. 1843. *Didymum* in explicatione fabularum de Tantalo, Hercule et Antæo, Diomede, laudat Joannes Malala p. 81 s., 86, 17 166, 22 Bonn. — § 3. κατὰ κέλευσιν] e Malala p. 232, 3 in Anecd. Crameri, qui primus initium Chronicorum Malalæ ex cod. Paris. 1336 edidit. — § 8. Inclusa e Malala p. 232, 26 supplevi. — Ἠριδανὸν] Ἰορδάνην codex, Κρηδανὸν Mal. cod.; em. Cramer. — § 10. οἱ Ἕλλ.] add. e Malala. Quæ mox sequitur Ovidii, Pisandri (fr. 24 ed. Dübner.), et Servii mentio apud Malalam nulla

ἀπειθεῖς· καὶ ὀργισθεὶς ὁ Θεὸς εἶπεν· « Οὐ μὴ καταμείνῃ τὸ πνεῦμά μου ἐν αὐτοῖς διὰ τὸ εἶναι αὐτοὺς σάρκας. » (12) Τούτους Πείσανδρος, ποιητὴς Ἑλλήνων, ὠνόμασε δρακοντόποδας, ἐκ τῆς γῆς γεννηθέντας, καὶ τολμήσαντάς τινα κατὰ τῶν ὑψίστων θείκων δυνάμεων, ἕως τὸ θεῖον διαφόροις πληγαῖς ἠνάλωσεν. (13) Ὁ δὲ Σέρβιος εἶπεν ἐν βαθείᾳ πεδιάδι διάγοντας ἐσχηκέναι πόλεμον μετά τινων οἰκούντων ἐν ὑψηλοῖς ὄρεσι, καὶ ταῖς κοιλίαις συρομένους φονευθῆναι ὑπὸ τῶν ἐν τοῖς ὑψηλοῖς οἰκούντων.

14. Τότε ἐγένετο Νῶε, ἄνθρωπος ἀγαπώμενος ὑπὸ τοῦ Θεοῦ, καὶ ἐγένετο ὁ κατακλυσμός, καθὼς ἐν τοῖς Βιβλίοις φέρεται. Ἔτη ἀπὸ Ἀδὰμ ἕως τοῦ κατακλυσμοῦ βϙνδ'. Ἐν δὲ τῷ χϛ' ἔτει τῆς ζωῆς αὐτοῦ ἐξῆλθε Νῶε ἀπὸ τῆς κιβωτοῦ, καὶ πᾶσα ψυχὴ τοῦ γένους αὐτοῦ. Καὶ μετὰ τὸ παύσασθαι τὸν κατακλυσμὸν ἐκάθισεν ἡ κιβωτὸς, ὡς μὲν Πέργαμος συνεγράψατο, ἐν τοῖς ὄρεσι Ἀραρὰτ τῆς Πισιδίας ἐπαρχίας, ἧς μητρόπολις ἡ Ἀπάμεια· ὡς δὲ Ἰώσηπος (II, 3, 6) καὶ ἄλλοι, ἐν τοῖς ὄρεσι Ἀραρὰτ τῆς Ἀρμενίας μεταξὺ Πάρθων καὶ Ἀρμενίων [Ἀ]διαβηνῶν.

15. Ἡ δὲ γενεὰ τοῦ Νῶε ἐτεκνοποίησε, καὶ ἐγένετο πλῆθος ἀνδρῶν τε καὶ γυναικῶν, καὶ ἐποίουν πυργοποιΐαν· οἵτινες καὶ τὴν κατασκευὴν τῆς κιβωτοῦ ἐπιστάμενοι, πρῶτοι ἐποίησαν πλοῖα, καὶ ἐν τοῖς ὕδασι ἔθεντο αὐτὰ νήχεσθαι. Ἐγένετο οὖν ἀπὸ τοῦ κατακλυσμοῦ ἕως τῆς πυργοποιΐας ἔτη τ'.

16. Ἐγέννησε Σὴμ, υἱὸς Νῶε, τὸν Ἀρφαξὰδ, ἄνδρα σοφὸν, καὶ ὁ Ἀρφαξὰδ τὸν Καϊνὰν, ὅστις μετὰ τὸν κατακλυσμὸν συνεγράψατο τὴν ἀστρονομίαν, εὑρηκὼς τὰς τῶν ἄστρων ὁμοιασίας ἐν πλακὶ λιθίνῃ [ἐγγε]γλυμμένας, ὡς Ἰώσηπος συνεγράψατο. Οἱ [γὰρ] τοῦ Σὴθ ἔγγονοι, ἄνδρες ὄντες θεοσεβεῖς καὶ προεγνωκότες τὴν τῶν ἀνθρώπων μέλλουσαν ἔσεσθαι φθορὰν ἤτοι ἐναλλαγὴν, ποιήσαντες στήλας β', τὴν μὲν λιθίνην, ἑτέραν δὲ πλινθίνην, ἔγραψαν ἐν αὐτοῖς τὰ ἐκ τοῦ Σὴθ τοῦ πάππου αὐτῶν ἐκτεθέντα πάντα οὐράνια· λογισάμενοι ὅτι, εἰ μὲν δι' ὕδατος ἐναλλαγείη ὁ τῶν ἀνθρώπων κόσμος, ἡ λιθίνη στήλη μενεῖ καὶ τὰ ἐν αὐτῇ γεγραμμένα, εἰ δὲ διὰ πυρὸς, ἡ πλινθίνη στήλη μενεῖ. Ἥτις λιθίνη στήλη ἔμεινεν μετὰ τὸν κατακλυσμὸν εἰς τὸ Σίριδος ὄρος, ὡς Ἰώσηπος (I, 2, 3) ἐξέθετο.

17. Διεμερίσθησαν αἱ φυλαὶ τῶν υἱῶν Νῶε. Καὶ ἔλαχεν ἡ φυλὴ [τοῦ] Σὴμ ἀπὸ Περσίδος καὶ [Βάκτρων] ἕως Εὐφράτου (ἕως Ἰνδικῆς καὶ Ῥινοκορούρων Chron. anon. cod. 854)· ἡ δὲ τοῦ Χὰμ ἀπὸ [Ῥινο]κορούρων τῆς Αἰγύπτου ἕως μέρους τῆς δύσεως, καὶ πᾶσαν τὴν Λιβύην, τὸν Νεῖλον τὸν λεγόμενον Χρυσορρόαν ἕως Μαυριτανίας καὶ τῶν Ἡρακλεωτικῶν στηλῶν καὶ τῆς μεγάλης θαλάσσης τῆς Ἀδριαν[ῆς]. Ἡ δὲ τοῦ Ἰαφὲθ ἀπὸ Μηδίας τὴν ἐπὶ τὸν ἄρκτον ἕως Βριτταννικῶν νήσων [καὶ] πάντα τὰ τοῦ πόντου ἕ" (ἐπὶ?) τὸν Δάνουβιν [καὶ] τὸν Τάναϊν τοὺς ποταμοὺς, τὴν ἐπὶ Καυκάσια ὄρη καὶ Ἀβασγούς. " Ἀπὸ Τίγριδος καὶ ἕως τῆς Ποντικῆς θαλάσσης, τὰ ἀπὸ " τὸν Ῥόδον καὶ Κύπρον καὶ τὴν ἀ. . . . . Διεμερίσθησαν δὲ αἱ φυλαὶ καὶ ἔμειναν ἔθνη οϐ'.

3.

Exc. Salmas. p. 386 : Ἐκ τῆς φυλῆς Σὴμ τοῦ υἱοῦ Νῶε ἐγένετό τις Νεβρὼ κυνηγὸς πρῶτος, ὃν οἱ Ἀσσύριοι ἀποθεώσαντες ἔταξαν ἐν τοῖς ἄστροις, καὶ καλοῦσιν Ὡρίωνα, διὸ καὶ τὸν κύναστρον αὐτῷ συνῆψαν. — Ἐκλήθη δὲ ὑπὸ τῶν ἐπιχωρίων καὶ Κρόνος, καὶ ἔλαβε γυναῖκα τὴν Σεμιράμιδα, ἡ Ῥέα ἐκλήθη, καὶ ἔσχεν ἐξ αὐτῆς Πῖκον τὸν καὶ Δία, καὶ Ἥραν καὶ ἄλλους παῖδας. Οὗτος ἐάσας τὸν Δία τῶν Ἀσσυρίων κρατεῖν, ἀπῆρεν ἐπὶ δύσιν, καὶ ἔσχεν υἱὸν Ἄφρον, ᾧπερ ἔδωκε τὴν Λιβύην· ἐξ οὗ καὶ ἡ Ἀφρικὴ· ἔσχε δὲ οὗτος ὁ Ἄφρος Ἀφροδίτην θυγατέρα. Ὁ δὲ Ζεὺς ἐάσας τὴν Ἀσσυρίων ἀρχὴν τῷ ἀδελφῷ Νίνῳ, πρὸς τὸν πατέρα Κρόνον ἀπήρθη· καὶ ἐκράτησεν ἐκεῖ, παραχωρήσαντος αὐτῷ τοῦ πατρὸς, καὶ ἀφανοῦς γενομένου. Νῖνος δὲ ἔγημεν Ῥέαν τὴν [καὶ] Σεμίραμιν, τὴν οἰκείαν μητέρα· ἐξ οὗ ὁ νόμος παρὰ Πέρσαις γαμεῖν τὰς μητέρας. Τότε ἐφάνη καὶ Ζωροάστρης ὁ ἀστρονόμος, ὅστις ηὔξατο ὑπὸ πυρὸς οὐρανίου τελευτῆσαι, εἰπὼν Ἀσσυρίοις τὴν ἑαυτοῦ τέφραν τηρεῖν· οὕτω γὰρ αὐτῶν τὴν βασιλείαν μὴ ἐκλείπειν.

4.

Codex. Paris. 1630 : Ἐκ τῆς φυλῆς τοῦ Σὴμ ἐγεννήθη ὁ Χοὺς ὀνόματι Αἰθίοψ, ὅστις ἐγέννησε τὸν Νεβρὼδ γίγαντα τὸν τὴν Βαβυλωνίαν κτίσαντα, ὃν λέγουσιν οἱ Πέρσαι ἀποθεωθέντα καὶ γενόμενον ἐν τοῖς ἄστροις τοῦ οὐρανοῦ, ὃν καλοῦσι Ὡρίωνα. Οὗτος πρῶτος (καὶ) κατέδειξε τὸ κυνηγεῖν. — Ἐκ δὲ τῆς αὐτῆς φυλῆς τοῦ Σὴμ, τοῦ πρώτου υἱοῦ τοῦ Νῶε, ἐγεννήθη ὁ Κρόνος.

2. Περὶ τῶν λεγομένων παρ' Ἕλλησι θεῶν. Γεννηθεὶς δὲ ὁ τοιοῦτος Κρόνος ἐγεννήθη ἄνθρωπος γιγαντογενής· ἐπεκλήθη δὲ Κρόνος ὑπὸ τοῦ ἰδίου πατρὸς εἰς τὴν ἐπωνυμίαν τοῦ πλανήτου ἀστέρος. Ἐγένετο δὲ δυνατὸς καὶ πικρός· ὅστις πρῶτος κατέδειξε τὸ

---

est. — Σέρβιος] Σέραιος cod., em. Cramer. Cf. Symeon Logothet. Chron. in cod. Paris. 1702 fol. 22 v., lin. 7 : ἡ ὡς Σέρβιος ἱστορεῖ, ὅτι πόλεμον ἔχοντες μετά τινων οἰκούντων ἐν ὑψηλοῖς, εἶτα χερσὶ [καὶ ποσὶ add. mgo] καὶ κοιλίαις ὡς δράκοντες κατ' αὐτῶν ἀνέρποντες, ὑφ' ὧν καὶ πολλοὶ πολλάκις ἀνωθεν ἀνῃροῦντο βαλλόμενοι, δρακοντόποδες ἐκέκληντο. — 14. Πέργαμος] De hoc auctore mihi non constat. — 17. ἔλαχεν] Θαδεν cod. In seqq. complura lacera sunt culpa excerptoris; quæ fere intacta reliqui. — Βάκτρων] addidi e Chron. anon. cod. 854, ap. Cram. II, p. 250.

Fr. 3. Cf. Chronicon Paschal. I, p. 64 sqq. Malala p. 235. Cedren. I, p. 28; Georg. Hamartolus, ex quo Malalæ liber primus suppletus, p. 16 ed. Bonn. — ἐκλήθη δὲ] Breviator perperam ita loquitur, quasi hoc ad Nebrodum pertineret. — τῷ ἀδελφῷ Νίνῳ] τῷ υἱῷ V. cod. — ἔγημεν Ῥέαν] ἐγ. Ἥραν cod. V. id. fr. 4 et Chronica laudata.

Fr. 4. § 1. Κατέδειξε] ex Malala; κατάρξαι τὸ κυνηγεῖν codex; possis κατάρξαι λέγεται τοῦ κυνηγεῖν.

ἄρχειν ἐπὶ τῆς γῆς. Ἐβασίλευσε δὲ Ἀσσυρίας ἔτη πολλά. Εἶχε γυναῖκα Σεμίραμιν τὴν καὶ Ῥέαν καλουμένην παρὰ τοῖς Ἀσσυρίοις διὰ τὸ καὶ αὐτὴν εἶναι ὑπερήφανον καὶ ἀλαζόνα ἐκ τῆς αὐτῆς φυλῆς.

3. Ἔσχε δὲ Κρόνος υἱὸν ὀνόματι Πῖκον, ὅστις ὑπὸ τῶν γονέων ἐκλήθη Ζεύς, εἰς ὄνομα καὶ αὐτὸς τῆς ἐπωνυμίας τοῦ πλανήτου ἀστέρος.

4. Ἔσχε δὲ καὶ ἕτερον υἱὸν ὀνόματι Νῖνον καὶ θυγατέρα Ἥραν. Ἔλαβε δὲ εἰς γυναῖκα Πῖκος ὁ καὶ Ζεὺς τὴν ἰδίαν αὐτοῦ ἀδελφὴν, Ἥραν, ἣν καὶ ζυγίαν Νέμεσιν ἐκάλουν τινὲς εὐχαριστοῦντες αὐτῇ ὡς ἀγαθῇ καὶ δικαίᾳ. Ἔσχε δὲ ἐξ αὐτῆς ὁ Πῖκος Ζεὺς υἱὸν, ὃν ὠνόμασε Βῆλον διὰ τὸ ὀξύτατον εἶναι. Ὁ δὲ προπάτωρ Κρόνος ἐάσας τὸν αὐτοῦ υἱὸν Πῖκον ἐν τῇ Ἀσσυρίᾳ, καὶ τὴν ἑαυτοῦ γυναῖκα Ῥέαν, καὶ λαβὼν πολλὴν βοήθειαν ἀνθρώπων, ἀπῆλθεν εἰς τὴν δύσιν ἀβασίλευτον οὖσαν, καὶ ἐκράτησεν αὐτῆς ἔτη πολλὰ· καὶ ἔσχε ἐκεῖ γυναῖκα ὀνόματι Φιλύραν, ἐξ ἧς ἔσχε υἱὸν Ἄρρον· ὃς Ἄρρος γάμησας Ἀστυνόμην ἐγέννησε θυγατέρα, ἣν ἐκάλεσεν Ἀφροδίτην, εἰς ὄνομα καὶ αὐτὴν τοῦ πλανήτου ἀστέρος, φιλόσοφον γενομένην, ἥτις γαμηθεῖσα Ἀδώνιδι Ἀθηναίῳ, καὶ αὐτῷ φιλοσόφῳ, ἐκεῖνοι ὁμοῦ φιλοσοφοῦντες ἄχρι θανάτου. Ἔσχε δὲ ἐκ τῆς αὐτῆς Φιλύρας ὁ Κρόνος καὶ ἄλλον υἱὸν Χείρωνα, φιλόσοφον καὶ αὐτόν.

6. Βασιλεύσας δὲ Πῖκος ὁ καὶ Ζεὺς ἐν Ἀσσυρίᾳ ἔτη λ', καὶ ποιήσας Βῆλον βασιλέα Ἀσσυρίων ἀπῆλθεν ἐπὶ τὴν δύσιν, ἐπὶ τὸν ἑαυτοῦ πατέρα Κρόνον. Ὁ δὲ Κρόνος ταλαιπωρήσας χρόνῳ κατέστησε βασιλέα τὸν ἑαυτοῦ υἱὸν Δία. Καὶ ἐβασίλευσε Ζεὺς ἔτη ξ* (ξϛ' Mal.).

6. Μετὰ δὲ Βῆλον βασιλεύσαντα ἔτη [ξ] β' ἐκράτησε Νῖνος, ὁ ἄλλος υἱὸς Κρόνου, ὅστις καὶ τὴν ἑαυτοῦ μητέρα Σεμίραμιν ἔλαβε γυναῖκα. Ἐξ οὗ νόμος Πέρσαις γαμεῖν τὰς ἑαυτῶν μητέρας καὶ τὰς ἀδελφάς. Καὶ τελευτᾷ ὁ Κρόνος. Ὁ δὲ Νῖνος ἐπικρατὴς γενόμενος τῆς Συρίας κτίζει τὴν Νινευὶ πόλιν Ἀσσυρίων.

5.

Exc. Salmas. p. 386 sq : Μετὰ Νῖνον ἐβασίλευσε Θούρας, ὃν Ἄρεα ὠνόμασαν· ἦν δὲ σφόδρα δεινὸς καὶ πολεμικὸς, καὶ προσεκύνησαν αὐτῷ Ἀσσύριοι ὡς θεῷ, ὀνομάσαντες αὐτὸν Βῆλον, ἤτοι Ἄρεα πολέμων θεόν. Ὁ δὲ Ζεὺς ἐν τῇ δύσει Φαῦνον τὸν [καὶ] Ἑρμῆν γεννᾷ, καὶ θανὼν θάπτεται ἐν Κνωσσῷ τῆς Κρήτης. Οὗτος ὁ Ἑρμῆς εὗρε μέταλλα χρυσοῦ καὶ ἀργύρου, διὸ καὶ πλουτοδότης ἐκλήθη, καὶ ἐβασίλευσεν Αἰγύπτου μετὰ Μεστρέμ. Μετὰ δὲ Ἑρμῆν ἐβασίλευσεν Αἰγύπτου Ἥφαιστος, ὃς πολεμῶν ἐπλήγη τὸν πόδα, καὶ γέγονε χωλός. Ἐνομοθέτησε δὲ οὗτος πρῶτος μονανδρίαν ταῖς γυναιξὶ, καὶ δι' εὐχῆς ὀξυλάβην ἀπὸ τοῦ ἄερος ἐδέξατο, καὶ κατεσκεύασεν ἀπὸ σιδήρου πολεμικὰ ὅπλα. Μετὸ Ἥφαιστον Ἥλιος ὁ υἱὸς αὐτοῦ καὶ οὗτος Αἰγύπτου, ὃς τὴν τοῦ πατρὸς φυλάττων νομοθεσίαν, εὑρὼν μοιχευομένην γυναῖκα, ἐθριάμβευσεν αὐτήν· ὃ Ὅμηρος εἰς μῦθον μετέβαλε. Σέσωστρις βασιλεὺς Αἰγύπτου ἐκ φυλῆς Χὰμ ἐκράτησε πάσης Ἀσίας, καὶ κατῴκισεν (κατῴκησεν?) ἐν τῇ Ἀσσυρίων χώρᾳ.

6.

Cod. Paris. 1630 : Μετὰ δὲ Νῖνον ἐβασίλευσε Ἀσσυρίων Θούρας, ὄντινα μετεκαλέσατο ὁ τούτου πατὴρ Ζάμης, ὁ τῆς Ἥρας ἀδελφὸς, εἰς τὸ ὄνομα τοῦ πλανήτου ἀστέρος Ἄρεα. Οὗτος ἐγένετο πικρὸς πολεμιστής. Ὅθεν Ἄρεϊ ἀνέστησαν πρῶτοι στήλας Ἀσσύριοι καὶ ὡς θεὸν προσεκύνουν αὐτόν· ὃν καὶ ἕως τοῦ νῦν καλοῦσι Περσιστὶ Βάαλ Θεόν, ὅ ἐστι ἑρμηνευόμενον Ἄρης ὁ πολέμων θεός.

2. Μετὰ τελευτὴν Ἄρεος ἐβασίλευσε Λάμης, μετὰ Λάμην Σαρδανάπαλλος ὁ μέγας· ὄντινα Περσεὺς ὁ Δανάης ἐφόνευσε καὶ ἀφείλετο τὴν βασιλείαν Ἀσσυρίων, καὶ βασιλεύσας εἰς τὸ ἴδιον ὄνομα ἐκάλεσεν αὐτοὺς Πέρσας.

3. Ἔζησε δὲ Πῖκος ὁ καὶ Ζεὺς ἔτη ρκ', κρατῶν τὴν δύσιν καὶ βασιλεύων αὐτῆς. Καὶ ἔσχε υἱοὺς πολλοὺς καὶ θυγατέρας ἀπὸ τῶν εὐπρεπῶν γυναικῶν· ὑπενόθευε γὰρ αὐτάς· ἦν γὰρ καὶ μυστικὸς καὶ φαντασίας τινὰς ποιῶν καὶ ἐκπλήττων αὐτάς. Αἵτινες γυναῖκες καὶ ὡς θεὸν εἶχον αὐτὸν φθειράμεναι ὑπ' αὐτοῦ.

4. Ἔσχε δὲ ὁ αὐτὸς Πῖκος ὁ καὶ Ζεὺς μετὰ Μαιάδος τῆς Ἰταλικῆς υἱὸν ὀνομα Φαῦνον, ὃν καὶ Ἑρμῆν ἐκάλεσεν εἰς ὄνομα τοῦ πλανήτου ἀστέρος. Μέλλων δὲ τελευτᾶν, ἐκέλευσε τὸ λείψανον αὐτοῦ ἐν τῇ Κρήτῃ νήσῳ τεθῆναι. Καὶ κτίσαντες αὐτῷ ναὸν οἱ αὐτοῦ παῖδες ἔθηκαν αὐτὸν ἐκεῖ ἐν τῇ Κρήτῃ ἐν μνήματι. Ὅπερ μνῆμα ἔστιν ἕως τοῦ παρόντος ἐν Κρήτῃ. Ἐν τῷ μνήματι ἐπιγέγραπται· « Ἔνθα κεῖται θανὼν Πῖκος ὁ καὶ Ζεὺς, ὃν καὶ Δία καλοῦσι. »

6. Μετὰ δὲ τὴν τοῦ Διὸς τελευτὴν ἐβασίλευσεν ὁ τούτου υἱὸς Φαῦνος ὁ καὶ Ἑρμῆς τῆς Ἰταλίας ἔτη λε'· ὃς ἦν ἀνὴρ πανοῦργος καὶ μαθηματικός. Ὅστις ἐφεῦρε μέταλλον χρυσοῦν ἐν τῇ δύσει πρῶτος, καὶ τὸ χωνεύειν. Γνοὺς δὲ ὅτι διαφθονοῦνται αὐτῷ οἱ ἀδελφοὶ ὄντες περί που ὀ' (μετὰ πολλῶν γὰρ μιγνύμενος ὁ Ζεὺς ἐτεκνοποίει), ἀνεχώρησε μετὰ πολλοῦ χρυσοῦ σφόδρα, καὶ ἀπῆλθεν εἰς Αἴγυπτον πρὸς τὴν φυλὴν τοῦ Χάμ. Καὶ δεχθεὶς ἐν τιμῇ διέτριβεν ἐκεῖ μεγαλαυχῶν καὶ φορῶν χρυσῆν στολὴν, λέγων καὶ μαντείας. Ἦν γὰρ σφόδρα λόγιος. Καὶ προσεκύνουν αὐτῷ, λέγοντες εἶναι θεὸν, ὅτι προὔλεγε τὰ μέλλοντα· καὶ παρεῖχεν αὐτοῖς χρήματα διὰ τοῦτο γὰρ καὶ πλουτοδότην ἐκάλουν. Τελευτήσαντος οὖν Μεστρὲμ βασιλέως Αἰγύπτου ἐκ φυλῆς Χὰμ,

— § 4. ἐκεῖνοι ὁμοῦ φιλοσ.] Refingi possit, σὺν ἐκείνῳ ὁμοῦ ἐφιλοσόφει ἄχρι θανάτου.

Fr. 5. V. Malala p. 19-25; Cedrenus p. 20 sqq.; Chron. Paschal. p. 18 sqq. — Θούρας] Θούρρας cod. — ὀξυλάβην ὀξυκάβη Cramer. — καὶ οὗτος] fuerit καὶ αὐτὸς ἐβασίλευσεν Αἰγύπτου — ἐθριάμβευσεν] ἥντινα... ἐπόμπευσεν ἐν πάσῃ τῇ χώρᾳ τῆς Αἰγύπτου τιμωρησάμενος Malal. p. 25, 11.

ἐποίησαν Αἰγύπτιοι Ἑρμῆν βασιλέα· καὶ ἐβασίλευσεν ἔτη λθ΄.

6. Ἐγέννησε δὲ Ζεὺς καὶ ἕτερον υἱὸν ὀνόματι Ἡρακλέα μετὰ Ἀλκμήνης τῆς Θηβαίας, ὃς ἐκλήθη Τριέσπερος. Οὗτος Ἡρακλῆς κατέδειξε [πρῶτος] τὸ φιλοσοφεῖν ἐν τοῖς ἑσπερίοις μέρεσιν, ἤτοι τοῖς δυτικοῖς. Τοῦτον ἀποθεώσαντες οἱ τοῦ γένους αὐτοῦ μετὰ τὴν αὐτοῦ τελευτὴν, ἐκάλεσαν ἀστέρα οὐράνιον ὀνόματι αὐτοῦ τὸν ἀστροχίτωνα Ἡρακλέα· ὃν γράφουσι ὁρᾶν λέοντος φοροῦντα καὶ τρία μῆλα κρατοῦντα· ἅπερ τρία μῆλα ἀφελέσθαι αὐτὸν ἐμυθολόγησαν τῷ ῥοπάλῳ φονεύσαντα τὸν δράκοντα, τουτέστι νικήσαντα τὸν παλυποίκιλον τῆς πονηρᾶς ἐπιθυμίας λογισμὸν διὰ τοῦ ῥοπάλου τῆς φιλοσοφίας, ἔχοντα περιβόλαιον φρόνημα ὡς ὁρᾶν λέοντος· καὶ οὕτως ἀφείλετο τὰ τρία μῆλα, ὅπερ ἐστὶ τὰς τρεῖς ἀρετὰς, τὸ μὴ ὀργίζεσθαι, τὸ μὴ φιλαργυρεῖν, τὸ μὴ φιληδονεῖν. Διὰ γὰρ τοῦ ῥοπάλου τῆς κρατερικῆς ψυχῆς καὶ τῆς ὁρᾶς τοῦ θρασυτάτου καὶ σώφρονος λογισμοῦ ἐνίκησε τὸν υἱὸν τῆς φαυλῆς ἐπιθυμίας φιλοσοφήσας μέχρι θανάτου, καθὼς Ἡρόδοτος (l. Ἡρόδωρος) ὁ σοφώτατος συνεγράψατο, ὃς καὶ ἄλλους Ἡρακλεῖς ἱστορεῖ γεγενῆσθαι ἑπτά.

7. Μετὰ Ἑρμῆν ἐβασίλευσεν Αἰγυπτίων Ἥφαιστος, ὃν καὶ θεὸν ἐκάλουν· ἦν γὰρ πολεμιστὴς καὶ μυστικὸς, ὃς συμπεσόντος αὐτῷ ἵππου ἐν τῷ πολέμῳ πληγεὶς ἔμεινε χωλεύων. Ἀπὸ δὲ μυστικῶν εὐχῶν τὴν ὀξυλάβην ἐδέξατο ἐκ τοῦ ἀέρος εἰς τὸ κατασκευάζειν ἐκ σιδήρου ὅπλα· ὅθεν καὶ ἐπικρατὴς εὑρέθη εἰς τοὺς πολέμους· πρὸ γὰρ αὐτοῦ ῥοπάλοις καὶ λίθοις ἐπολέμουν. Ἐνομοθέτησε δὲ καὶ ταῖς Αἰγυπτίων γυναιξὶ μονανδρεῖν καὶ σωφρόνως διάγειν.

8. Μετὰ [δὲ τὴν] τελευτὴν Ἡφαίστου ἐβασίλευσεν Αἰγυπτίων ὁ υἱὸς αὐτοῦ Ἥλιος ἡμέραις δυοζ΄, ὡς εἶναι ἔτη ιϐ΄ καὶ ἡμέρας ζ΄. Οὔτε γὰρ ἤδεισαν τότε Αἰγύπτιοι ἢ ἄλλοι τινὲς ἐνιαυτὸν ψηφίσαι, ἀλλ' ἄλλοι μὲν τὰς περιόδους τῆς σελήνης εἰς ἐνιαυτοὺς ἐψήριζον, οἱ δὲ τὰς περιόδους τῶν ἡμερῶν· οἱ γὰρ τῶν ιϐ΄ μηνῶν ἀριθμοὶ μετὰ ταῦτα ἐπενοήθησαν, ἐξ ὅτου ἐπωνομάσθη τὸ ὑποτελεῖς εἶναι τοὺς ἀνθρώπους τοῖς βασιλεῦσιν. Ὁ τοιοῦτος βασιλεὺς Αἰγύπτου Ἥλιος κατασχὼν γυναῖκα μοιχευομένην ἐτιμώρησεν αὐτὴν, στηρίζων τὴν τοῦ πατρὸς αὐτοῦ νομοθεσίαν· καὶ τοῦτό ἐστιν ὃ ποιητικῶς φησὶν Ὅμηρος, ὡς Ἥλιος ἤλεγξε τὴν Ἀφροδίτην συμμιγνυμένην νυκτὸς Ἄρει. Ἀφροδίτην γὰρ ἐκάλεσε τὴν ἐπιθύμησιν τῆς πορνείας ὑπὸ Ἡλίου βασιλέως ἐλεγχθείσης. Τὸ δὲ ἀληθὲς Παλαίφατος ὁ σοφώτατος χρονογράφος συνεγράψατο.

9. Μετὰ τὴν Ἡλίου τελευτὴν ἐβασίλευσε Σῶσις. Μετὰ ταῦτα ἕτεροι δύο, καὶ μετ' αὐτοὺς Θούλις, ὃς παραλαβὼν πᾶσαν τὴν γῆν μετὰ (l. ἕως) τοῦ ὠκεανοῦ ἦλθεν ἐν τῇ Ἀφρικῇ εἰς τὸ μαντεῖον· καὶ θυσιάσας ἐπυνθάνετο λέγων· « Τίς πρὸ τῆς ἐμοῦ βασιλείας ἠδυνήθη ὑποτάξαι τὰ πάντα, ἢ τίς μετ' ἐμέ; » Καὶ ἐδόθη αὐτῷ χρησμὸς οὗτος· »

> Πρῶτα θεὸς, μετέπειτα λόγος καὶ πνεῦμα σὺν αὐτοῖς.
> [Ταῦτα δὲ] σύμφυτα πάντα καὶ [ἔντυμον] εἰς ἓν ἰόντα,
> οὗ κράτος αἰώνιον (ἄϊναον conj. Lobeck.).

10. Μετ' αὐτὸν ἐβασίλευσεν Αἰγυπτίων ἐκ τῆς φυλῆς Χὰμ Σῶστρις, ἐφ' οὗ μετῳκίσθησαν ἐν Περσίᾳ Σκύθαι. Ἐν τοῖς χρόνοις τοῦ Σώστριδος ἦν Ἑρμῆς ὁ τρισμέγιστος ὁ Αἰγύπτιος, ἀνὴρ φοβερὸς [ἐν σοφίᾳ], ὃς ἔφρασε τρεῖς μεγίστας δυνάμεις εἶναι, τὸ τοῦ ἀρρήτου καὶ δημιουργοῦ ὄνομα, [μίαν δὲ] θειότητα εἶπεν εἶναι· διὸ καὶ ἐκλήθη ὑπὸ τῶν Αἰγυπτίων Τρισμέγιστος. Ἐμφέρονται δὲ ἐν τοῖς πρὸς Ἀσκληπιὸν λόγοις αὐτοῦ ῥήματα ταῦτα·

11. « [Ἦν φῶς] νοερὸν πρὸ φωτὸς νοεροῦ καὶ ἦν ἀεὶ νοῦς νοὸς φωτεινός· καὶ οὐδὲν ἕτερον ἦν ἢ ἡ τούτου ἑνότης· ἀεὶ ἐν αὐτῷ ὤν, ἀεὶ τῷ αὐτοῦ νοΐ καὶ φωτὶ καὶ πνεύματι πάντα περιέχει. Ἐκτὸς τούτου οὐ θεὸς, οὐκ ἄγγελος, οὐ δαίμων, οὐκ οὐσία τις ἄλλη· πάντων γὰρ κτίστης καὶ πατὴρ καὶ θεὸς, καὶ πάντα ὑπ' αὐτὸν καὶ ἐν αὐτῷ ἐστιν. Ὁ γὰρ λόγος αὐτοῦ παντέλειος ὢν καὶ γόνιμος καὶ δημιουργὸς, ἐν γονίμῳ φύσει πεσὼν ἐν γονίμῳ ὕδατι ἔγκυον τὸ ὕδωρ ἐποίησε. » (12) Καὶ ταῦτα

Fr. 6. § 6. πρῶτος] supplevi e Cedreno p. 32, 2, ubi eadem fere. Hinc incipiunt Excerpta Περὶ ἀρετῆς p. 778 ed. Vales.: Ὅτι τὸν Ἡρακλέα τὸν τῆς Ἀλκμήνης φιλόσοφον ἱστοροῦσι· ὃν γράφουσι ὁρᾶν φέροντα (sic) καὶ τρία μῆλα κρ. etc. ut in cod. 1630 usque ad verba ἄχρι (μέχρι cod. noster) θανάτου. — Τὰ τρία μ. καὶ τὰς τρ. ἀρ.] articulos e Exc. Val. addidi, ubi mox omittitur articulus ante φιληδονεῖν et φιλαργυρεῖν. — Ἡρόδοτος] Sic etiam Cedrenus, ubi Ἡρόδωρος (fr. 24, p. 34) em. Lobeck. in Aglaoph. p. 1310 ex Clemente Alex. Strom. I, p. 369 Pott. — § 8. Eadem narrat Malala p. 23 sq. et Chron. Pasch. p. 84. — ἐπωνομάσθη] sic etiam Malala, ubi L. Dindorf. conj. ἐπενοήθη; ἐνομίσθη Chron. Pasch. — § 9. Σῶσις] e Malala; Σωσῆς codex; idem mox Θούλης. — ἕτεροι δύο] sc. Osiris et Orus. — In oraculo quæ uncis distinguuntur, supplevi ex Chronico Paschal. p. 84, ubi plenius oraculum exhibetur. Brevius itemque corruptum habes apud Malalam p. 25, Cedrenum p. 36, Suidam v. Θοῦλις, qui sua fortasse ex Joanne nostro hausit. Cf. Lobeck Aglaopham. p. 480. — § 10. Σῶστρις] sic etiam Malala; Σέσωστρις Cedren. et Chron. Pasch. — ἐν σοφίᾳ] supplevi e Malala, Cedreno et Chron. Elisæ in codice literæ, ut passim. — § 11. Eadem habent Exc. Salmasii, quæ post supra (fr. 5) allata, pergunt; Τότε ὁ τρισμέγιστος Ἑρμῆς ἀνεφάνη, ὃς καὶ ἐθεολόγησεν οὕτως· « Ἦν φῶς etc. Præterea verba hæc Trismegisti plus minus corrupta legere est ap. Cyrillum C. Jul. I, p. 35; Cedren. p. 37, Malal. p. 28; Chronicon Pasch. p. 86; Symeon. Logothetam in Chron. ms. (cod. Paris. 1702), Suidam v. Ἑρμῆς. — νοὺς νοὸς φωτ.] νοὸς ὁ φωτ. Exc. Salm. et Suidas Ceterum verba ἦν φῶς ex Exc. Salm., aliis, supplevi, quum in cod. evanuerint. Malalas habet: ἓν μόνον ἐστὶ τὸ φῶς Idem alia plura his præmittit verba Mercurii. — ἀεὶ ἐν αὐτῷ κτλ.] sic etiam Cyrillus; Exc. Salm. et Suidas post vocem ἑνότης pergunt: καὶ πνεῦμα πάντα περιέχον. — οὐ δαίμων] om. Exc. Salm. et Suid. — κτίστης] κύριος Exc. Salm. et Suid., Cedren., Mal. — παντέλειος] προελθὼν παντ. Cyrill., Cedren. et Mal. — δημιουργὸς] δημιουργικὸς Exc. Salm. et Suidæ codd. duo. — ἐν γονίμῳ... ὕδατι] om. Exc. Salm.; Suidas pro ἐν γονίμῳ ὕδατι præbet καὶ γ. ὕ

εἰρηκὼς ηὔξατο λέγων· « ὁρκίζω σε, οὐρανόν, θεοῦ μεγάλου σοφὸν ἔργον, ὁρκίζω σε φωνὴν πατρός, ἣν ἐφθέγξατο πρώτην, ἡνίκα τὸν πάντα κόσμον ἐστηρίξατο· ὁρκίζω σε κατὰ τοῦ μονογενοῦς αὐτοῦ λόγου καὶ τοῦ πνεύματος τοῦ περιέχοντος πάντα· Γλεως, Γλεως, Γλεως ἑσο· » ὥστε οὖν καὶ Ἑρμῆς ὁ τρισμέγιστος καίτοι γε ἀγνοῶν τὸ μέλλον τριάδα ὁμοούσιον ὡμολόγησε.

13. Μετὰ Σῶστριν ἐβασίλευσε τῶν Αἰγυπτίων Φαραὼ ὁ καὶ Καραχὼ, ἀφ' οὗ εἰ τῶν Αἰγυπτίων δυνάσται τὴν ἐπωνυμίαν ἔλαβον Φαραώ.

14. Καθ' ὃν δὲ χρόνον ἐβασίλευσε τῶν Ἀργείων ἐν τοῖς δυτικοῖς μέρεσιν Ἶναχος ἐκ τῆς φυλῆς Ἰάφεθ καταγόμενος, καὶ κτίζει πόλιν εἰς ὄνομα τῆς σελήνης, Ἰὼ· οὕτω γὰρ τὴν σελήνην ἐκάλουν Ἀργεῖοι· καὶ ἠγάγετο γυναῖκα Μηλίαν, ἀφ' ἧς ἔσχεν υἱοὺς δύο καὶ θυγατέρα Ἰὼ, ἣν Πῖκος ὁ καὶ Ζεὺς ἥρπασε, καὶ ἐξ αὐτῆς ἔσχεν θυγατέρα Λιβύην. Ἡ τοίνυν Ἰὼ λυπηθεῖσα ἐπὶ τῇ διαφθορᾷ, ἀφεῖσα τοὺς γονεῖς, τοὺς ἀδελφοὺς καὶ τὴν θυγατέρα Λιβύην, ἔφυγεν εἰς Αἴγυπτον, κἀκεῖθεν ἐπὶ τὴν Συρίαν ἀπῆλθεν εἰς τὸ Σίλπιον καλούμενον ὄρος, εἰς ὅπερ Σέλευκος ὁ Νικάτωρ ἔκτισε πόλιν καὶ εἰς ὄνομα τοῦ υἱοῦ Ἀντιόχειαν ἐκάλεσε, κἀκεῖ ἐτελεύτα. Καὶ ἀπελθόντες εἰς ἀναζήτησιν αὐτῆς οἱ ἀδελφοὶ καὶ εὑρόντες θανοῦσαν ἔκτισαν αὐτῇ ἱερὸν ὅπερ ἐκάλεσαν Ἰώπολιν.

15. Ἡ δὲ Λιβύη γαμηθεῖσα Ποσειδῶνί τινι ἔτεκεν ἐξ αὐτοῦ παῖδας γ', Ἀγήνορα, Βῆλον καὶ Ἐνυάλιον. Ὁ Βῆλος γαμήσας Σίδην ἔσχε δύο υἱοὺς, Αἴγυπτον καὶ Δαναόν· ἐξ οὗ Αἴγυπτος καὶ Σιδὼν ὠνομάσθησαν. Ὁ δὲ Ἀγήνωρ ἦγαγε τὴν Τυρώ· ἐξ οὗ Τύρος πόλις· καὶ ἔσχεν υἱοὺς δ' καὶ θυγατέρα μίαν, Κάδμον, Φοίνικα, Σύρον καὶ Κίλικα καὶ Εὐρώπην· καὶ ἔλαχον τὰς ἐπωνύμους χώρας Καδμείαν τὴν Θήβης, τὴν Φοινίκην, τὴν Συρίαν, τὴν Κιλικίαν καὶ τὴν Εὐρώπην. Τὴν Εὐρώπην δὲ ἁρπάσας ταῦρος, βασιλεὺς Κρήτης, ἔτεκε Μίνωα.

16. Κατὰ τούτους τοὺς χρόνους ἀνεφάνη τις ἐν Τύρῳ ἀνὴρ σοφὸς ὄνομα Ἡρακλῆς, ὃς εὗρε τὴν [βα]ρῆν, τὴν καλουμένην κογχύλην, ἰδὼν κύνα ποιμενικὸν ἐσθίοντα κογχύλην καὶ τὸν [ποι]μένα ἐκμάσσοντα μετὰ πόκον προ[βάτου] τὸ τοῦ κυνὸς στόμα, καὶ προσαγαγὼν τὸν πόκον [ὡς μέγα ὄφελος] τῷ βασιλεῖ. (17) Ὁ δὲ Σύρος εὗρε τὴν ἀριθμητικὴν, ἐδόξασε δὲ καὶ ἀσωμάτους ἀρχὰς καὶ μεταβολὴν τῶν ψυχῶν εἰς ἕτερα ζῶα.

18. Κατὰ τοὺς χρόνους τούτους ἐγνωρίζετο Φαλὲκ, ὁ υἱὸς Ἔβερ, περὶ οὗ Μωσῆς ἔγραψε, καὶ ἕτερος υἱὸς τοῦ Πίκου Διὸς ἀπὸ Δανάης γενόμενος ὀνόματι Περσεὺς, ὃν ἐδίδαξεν ὁ πατὴρ πάσας τὰς μυστικὰς φαντασίας· ὅστις βουλόμενος ἑαυτῷ καταστῆσαι βασιλείαν καὶ διὰ πολλῆς ἐρχόμενος γῆς, εἶδε παρθένον κόρην αὐχμηράν τε καὶ δυσειδῆ ὀνόματι Μέδουσαν· καὶ λαβὼν ἀπέτεμεν αὐτῆς τὴν κεφαλὴν, καὶ τελέσας αὐτὴν, ὡς ἐδιδάχθη, ἐβάσταζε καταπλήττων πάντας καὶ ἀναιρῶν τοὺς ὁρῶντας· ἣντινα κεφαλὴν ἐκάλεσε Γοργόνα διὰ τὴν ὀξύτητα τῆς ἐνεργείας.** γυναικὸς Ἀνδρομέδας, καὶ καταλαβὼν κώμην λεγομένην Ἀμάνδραν, ἐποίησεν αὐτὴν πόλιν, στήσας ἑαυτῷ στήλην βαστάζουσαν τὴν Γοργόνα· αὕτη μετεκλήθη ἕως νῦν Ἰκόνιον διὰ τὸ ἀντεικόνισμα τῆς Γοργόνος. Ἐπολέμησε δὲ καὶ Ἰσαύροις καὶ Κίλιξιν, ἔνθα πόλιν κτίζει ἣν ἐκάλεσε Ταρσὸν [ἐν τῇ κώμῃ τῇ] λεγομένῃ Ἀνδρασῷ. Χρηματισθεὶς (ἐχρηματίσθη?) γὰρ κατ' ὄναρ ὅτι ἐν τῷ (l. ᾧ) τόπῳ μετὰ τὴν πρὸς πολεμίους νίκην ἀποβὰς ἐκ τοῦ ἵππου τὸν ταρσὸν ἀπόθηται τοῦ ποδὸς, ἐκεῖ ὑπὲρ τῶν νικητηρίων κτίσαι πόλιν, καὶ κτίσας ταύτην ἐκάλεσε Ταρσόν. Μετὰ δὲ ταῦτα καὶ Μήδους νικήσας ἐκάλεσε τὴν χώραν Περσίδα, ἐδίδαξε δὲ καὶ πολλοὺς τῶν Περσῶν τὰς ἐπὶ τῆς Γοργόνος τελετάς. (18*) Καθ' ὃν δὴ χρόνον κατηνέχθη σφαῖρα πυρὸς ἐκ τοῦ οὐρανοῦ, ἐξ ἧς ἔλαβεν ὁ Περσεὺς πῦρ, καὶ παρέδωκε τιμᾶν αὐτό· [δ] καὶ μέχρι νῦν φυλάττουσι. (19) Συνέβαλε δὲ τῷ Κηφεῖ τῷ πατρὶ Ἀνδρο-

---

— § 12. Καὶ... λέγων] Ὁ δὲ αὐτὸς Ἑρμῆς καὶ ἐπηύξατο λέγων Exc. Salm. — ὁρκίζω σε κτλ.] Hæc Chronica alia paullo aliter efferunt, sed corrupte omnia. Quæ singula recensere supersedeo. Orpheo hæc tribuunt Justinus Martyr in Paræn. ad Gr. et Cyrillus l. l.; unde priscam formam restituere licet. Sic habent : « Οὐρανὸν ὁρκίζω σε, θεοῦ μεγάλου σοφὸν ἔργον· Αὐδὴν ὁρκίζω σε πατρὸς, ἣν φθέγξατο πρώτην, Ἡνίκα κόσμον ἅπαντα ἑαῖς στηρίξατο βουλαῖς. » V. Lobeck Aglaopham. p. 737 sq. — Γλεως] semel vox posita in Exc. Salm., quæ deinde addunt : Ὁ δὲ Ἑρμῆς οὗτος σοφὸς ἦν Αἰγύπτιος. — § 13. Καραχὼ] Ναχὼρ Chron. Pasch. p. 86; Ναρεχὼ Cedren. p. 37; Μαραχὼ Malal. p. 27. — § 14. Eadem brevius in Exc. Salm. p. 387, 22 : Ἶναχος ὁ Ἀργείων βασιλεὺς ἐκ φυλῆς ἦν Ἰάφεθ, οὗ τὴν θυγατέρα Ἰὼ Ζεὺς ἥρπασεν. Ἡ δὲ ὀ λιποῦσα διὰ τὴν διαφθορὰν τὸν πατέρα, ἐπὶ Συρίαν ἀπῆλθε, κἀκεῖθεν εἰς Ἀντιόχειαν. Ἦν οἱ οἰκεῖοι μὴ ἀνευρόντες, ἀλλὰ μαθόντες αὐτὴν αὐτοῦ τελευτῆσαι, κτίζουσιν αὐτῇ ἱερὸν, καὶ ἐκάλεσαν τὸν τόπον Ἰώπολιν. Fusam de his narrationem vide ap. Malal. et Cedren. l. l Auctorem Malalas laudat Theophilum. — § 15. Cf. Malal. p. 30; Cedren. p. 38. — § 16. V. Malala p. 32 sq., et Chron. Pasch. p. 78, ubi laudatur Palæphatus (v. Westermanni Mythogr. p. 110). — § 17. ἀριθμ.] τὴν ἀριθμητικὴν φιλοσοφίαν Malala p. 34, 7, ubi de his laudatur Clemens. — § 18. Eadem Exc. Salmas. p. 387, 28 : Περσεὺς παρὰ τοῦ πατρὸς Διὸς τὰς μυσαρὰς τελετὰς μαθὼν, εὑρὼν γυναῖκά τινα Μέδουσαν ἀνεῖλεν αὐτὴν, καὶ τελέσας, ὡς ἐδιδάχθη, ἐβάσταζεν, ἀναιρῶν δι' αὐτῆς τοὺς ὁρῶντας· ἣν Γοργόνα ἐκάλεσαν (l. ἐκάλεσε) διὰ τὸ τῆς ἐνεργείας ὀξύ. Ἐλθὼν δὲ εἰς Ἀμανδραν ἐποίησε πόλιν, στήσας στήλην βαστάζουσαν τὴν Γοργόνην (l. Γοργόνα)· καὶ ἐκλήθη ἡ πόλις Ἰκόνιον. Χρηματισθεὶς δὲ κτίσαι πόλιν, ἔνθα πρῶτον μετὰ τὴν τῶν πολεμίων νίκην ἀπόθηται τὸν ταρσὸν τοῦ ποδὸς, ἔκτισε τὴν νῦν λεγομένην Ταρσόν. Οὗτος ἐδίδαξε πολλοὺς τὰς μυσαρὰς τελετὰς, καὶ ἐκάλεσεν αὐτοὺς μάγους, καὶ σφαῖρας πυρὸς κατενεχθείσης ἔλαβε καὶ παρέδωκε τοῖς ὑπ' αὐτοῦ κληθεῖσι Πέρσαις τιμᾶν αὐτήν. — γυναικὸς Ἀνδρομέδας] Nonnulla desiderantur. Scilicet in Æthiopiam profectus Perseus e Neptuni fano abduxit sibi uxorem Andromedam, cum qua in Assyriam tetendit. Vide Malalam p. 30, Cedren. p. 40. — ἀπόθηται] ex Exc. Salm.; ἀποθεῖται cod.; ὀδυνηθῇ sec. Cedren. p. 40, 20. Malalas p. 36, 23 : ἐχρηματίσθη ταῦτα, ὅτι « Ἀπὸ τοῦ ἰδίου ἵππου ἀποβὰς τὸν σὸν ταρσὸν τοῦ ποδὸς εἰς τὴν χθόνα πήξας νίκην λάβοις. Eadem modo Chron. Pasch. p. 71, 18*. — 18. Vide Pausaniæ fragm. ap. Malal. p. 37.

μέδας, τυφλῷ ὄντι ὑπὸ τοῦ γήρως, καὶ προσβάλετο, καθ' ὅπερ εἶχεν ἔθος, εἰς βοήθειαν τὴν κεφαλὴν Γοργόνος· ὁ δὲ μὴ βλέπων οὐκ ἔ[θανεν]· ὁ δὲ Περσεὺς [ἀγνοῶν] δι' ἣν αἰτίαν ἐξέφυγεν ἐκεῖνος τὸν ἀπὸ τῆς Γοργόνος θάνατον, καὶ νομίσας μηκέτι ἐνεργεῖν τὴν ὑπ' αὐτοῦ φερομένην κεφαλήν, στρέψας εἰς ἑαυτὸν καὶ ταύτην ἐωρακὼς ἐτελεύτα. (20) Βασιλεύει μετ' αὐτὸν Περσῶν ὁ υἱὸς αὐτοῦ Μέρρος, ὅστις ἔκαυσε τὴν μυσαρὰν ἐκείνην κεφαλὴν τῆς Γοργόνος.

7.

Exc. Salmas. p. 388 : Διόνυσος πολεμήσας Πενθεῖ τῷ ἐξαδέλφῳ δέσμιος ἤχθη· Ἀγαυὴ δὲ ἡ μήτηρ Πενθέως ἔπεισεν αὐτοὺς σπείσασθαι ἐνώπιον τοῦ πάππου Κάδμου· ὁ δὲ Διόνυσος ἐνετείλατο τοῖς οἰκείοις ἀνελεῖν Πενθέα· καὶ ἐμυθεύθη ὅτι ἡ Ἀγαυὴ τὸν οἰκεῖον διεσπάραξεν, ὑΐα τοῦ θανάτου αὐτοῦ αἰτία γενομένη. Στασιαστάντων δὲ τῶν πολιτῶν ἐπὶ τῷ θανάτῳ Πενθέως, Διόνυσος μὲν ἀπελαύνετο, προχειρίζεται δὲ Λυκοῦργος.

Tzetzes Hist. VI, 61, 581 :

Ὁ δ' Ἰωάννης χρονικὸς ἀλληγορῶν που λέγει·
Πενθεύς τε καὶ ὁ Λάβδακος, μᾶλλον δὲ Πενθεὺς πλέον,
ἀνῃρημένων τῶν λοιπῶν ἐγγόνων τῶν τοῦ Κάδμου,
τοῦ μὲν Ἀκταίωνος αὐτοῦ ὑπὸ κυνῶν ἰδίων,
Ἀρχου Μελικέρτου δὲ παρὰ πατρὸς μητρός τε,
εἶχεν ἐλπίδα κατασχεῖν τὰ σκῆπτρα καὶ τοὺς θρόνους.
Ὡς δ' ἤκουσε Διόνυσον ἔγγονον νόθον Κάδμου
ἀντιποιεῖσθαι τῆς ἀρχῆς, δεσμεῖ κρατήσας τοῦτον.
Λύσας λιταῖς δὲ τῆς μητρὸς κτείνεται δόλοις τούτου.
Διόπερ μῦθον ἔπλασαν, ἐκ τῆς μητρὸς κτανθῆναι.

8.

Cod. Paris. 1630 : Μετὰ δὲ Κάδμον ἐβασίλευσε τῆς Βοιωτίας Νυκτεύς, οὗ θυγάτηρ Καλλιόπη ἐκ μίξεως Θεοδοίου Ζῆθον καὶ Ἀμφίονα ἔτεκεν, οἳ ῥιφέντες καὶ παρ' ἀγροίκου ἀνατραφέντες κρατοῦσι τῆς Βοιωτίας, ἐπαναστάντες τῷ Νυκτεῖ, καὶ κτίζουσι πόλιν τὴν πρώην οὖσαν κώμην καὶ καλουμένην Ἐγχέλειαν, καὶ ὠνόμασαν αὐτὴν Θήβας εἰς ὄνομα τοῦ πατρὸς αὐτῶν. (2) Τούτων ἀπόγονος Λάϊος, ἀφ' οὗ Οἰδίπους γεννηθεὶς ἐξετέθη ξύλῳ τοὺς πόδας περικλεισθείς, καὶ Οἰδίπους ὠνομάσθη διότι ὠγκωμένους εἶχε τοὺς πόδας. Γέγονε δὲ ἀνδρεῖος καὶ τὴν χώραν ἐλῄστευε. Καθ' ὃν δὴ χρόνον καὶ ἡ λεγομένη Σφίγξ ἐφάνη, γυνὴ δυσειδὴς καὶ θηριώδης τὴν φύσιν, ἥτις [ἀποβαλοῦσα] τὸν ἄνδρα, καὶ λῃστρικὴν συναγαγοῦσα χεῖρα καὶ τόπον καταλαβοῦσα δύσβατον τοὺς [παριόντας] ἐφόνευε καὶ τὰς Θήβας τῶν ἀναγκαίων ἐστέρνου. (3) Ὁ οὖν Οἰδίπους δεινότατον [τι] βουλευσάμενος [ἐς τὸ ἀναιρεῖν τὴν Σφίγγα, ἔλαβεν ἐκ τοῦ κτήματος ὅπου ἀνετράφη ἀγροίκους γενναίους, προσποιούμενος θέλειν] ἑαυτὸν μετ' αὐτῆς λῃστεύειν καὶ ἐπιτηρήσας καιρὸν λόγχῃ ἀναιρεῖται ταύτην, καὶ προάγει εἰς τὴν πόλιν. Οἱ δὲ Θηβαῖοι θαυμάσαντες ἀναβοῶσιν αὐτὸν βασιλέα. (4) Μάχης δὲ γενομένης Λάϊος λίθῳ τὴν κεφαλὴν βληθεὶς ἀναιρεῖται· Ἰοκάστη δὲ φοβουμένη τῆς βασιλείας ἐκπεσεῖν ἄγει τὸν Οἰδίποδα, καὶ χειροτονεῖ βασιλέα. Καὶ θεραπεύει τὸ πλῆθος, καὶ βασιλεύει χρόνους ιθ', καὶ τίκτει μετ' Ἰοκάστης υἱοὺς β' καὶ θυγατέρας β'. (5) Μετὰ δέ τινα χρόνον ἐρωτησάσης Ἰοκάστης περὶ τῶν γονέων αὐτοῦ, εἶπε Μελίβοιον τὸν θρεψάμενον· ἡ δὲ μετεστείλατο αὐτόν· καὶ εἶπε μὴ εἶναι τούτου υἱόν, ἀλλ' ἐν τῇ ὕλῃ εὑρεῖν· καὶ μαθοῦσα χρόνον εὗρεν ὅτι υἱὸς αὐτῆς ὑπῆρχε, καὶ εἶπε τῷ Οἰδίποδι. Ὁ δὲ ἀκούσας ἔλαβεν ἥλους καὶ πήξας τοὺς ὀφθαλμοὺς ἀπέθανεν ἅμα μητρὶ Ἰοκάστῃ.

ΛΟΓΟΣ ΔΕΥΤΕΡΟΣ.

1. Ἐπειδὴ δὲ ἀναγκαῖον εἰπεῖν ὅπως οἱ τότε ἄνθρωποι πολυθείαν ἐτίμησαν, λεκτέον ἡμῖν ἐντεῦθεν ἀρχομένοις. Σερούχ τις ἐκ τῆς τοῦ Ἰάφεθ φυλῆς καταγόμενος δόγμα παρέδωκε τιμᾶσθαι τοὺς πάλαι τελευτήσαντας καὶ ἀριστεύσαντας ἄνδρας ἢ διὰ εἰκόνων ἢ διὰ ἀνδριάντων, καὶ τούτους προσκυνεῖσθαι κατ' ἔτος ὡς ἔτι ζῶντας, καὶ μνήμας αὐτῶν ἐκτελεῖν καὶ ἐν ταῖς ἱερατικαῖς ἀναγράφεσθαι βίβλοις, καὶ θεοὺς αὐτοὺς ὀνομάζειν ὡς εὐεργέτας. [Ἐντεῦθεν εἰσήχθη ἡ πολυθεία καὶ ἡ εἰδωλολατρία.] Τοῦτο δὲ διέμεινε παρ' αὐτοῖς μέχρι τῶν χρόνων Θάρρα τοῦ πατρὸς Ἀβραάμ. Ἦν γὰρ ἀγαλματοποιὸς καὶ ἀπὸ διαφόρων ὑλῶν τῇ πόλει εἰκόνας ἐργαζόμενος καὶ λέγων τούτους εἶναι θεοὺς καὶ ὀφείλειν προσκυνεῖσθαι ὡς αἰτίους τῶν ἀγαθῶν. Ἐντεῦθεν δὲ διέδραμεν ἡ τοιαύτη δόξα εἰς τὰ πλεῖστα τῶν ἀνθρώπων γένη,

— § 20. Μέρρος] Μέρος Chr. Pasch. p. 73, 22; Μέρως Cedren. p. 42, 1. Apud Malalam nomen hoc non legitur. Fr. 7. Vide Malalam p. 42 sq.; Cedren. p. 43.

Fr. 8. Θεοδοίου] sic etiam Cedrenus p. 44, 1 (Θεόδοιος ὁ υἱὸς Βράτωνος); Θεόδοον υἱὸν γενόμενον Βρόντωνός τινος, ἐξαδέλφου τῆς Δίρκης, Malala p. 45, 17. Secundum Tzetzem Hist. I, 418 et Exeg. in Il. p. 132 Antiochenus Amphionem et Zetum filios Θεοδώοντος dixit : Κατὰ δ' ἑτέρους χρονικοὺς καὶ τὸν Ἀντιοχέα υἱοὶ τοῦ Θεοδώοντος. — Ἐγχέλειαν] Εὐθαλείαν cod., Ἐγχιλίαν Malal. p. 49, 6, ubi recte procul dubio L. Dindorfius : « Scripsisse videtur, ait, Ἐγχέλειαν. Nota est fabula de Cadmi et Harmoniæ ad Ἐγχελεῖς, gentem Illyricam, secessu. Unde fortasse explicandum hoc de primo Thebarum nomine commentum. » Cf. R. Unger. Theban. Parad. p. 20. — Οἰδίπους γενν.] Ἰώκλας (vel Ἰόκαστος, ut em. Valcken.) cum Malala p. 50, 1 dicendum erat. Postea demum Œdipi nomen accepit. — § 3. Inclusa h. l., ut passim, Malalæ et Cedreni ope resarcire studui. Quamquam hoc loco codex nonnisi unius vocabuli spatium vacuum habet.

Liber secundus § 1. Σερούχ τις κτλ.] Eadem habet Suidas v. Σερούχ in gloss. secunda. Brevius hæc leguntur in Exc. De virt., ap. Suidam v. Σερούχ in prima gloss.; item in Exc. Salmas., ubi sic : Σερούχ τις ἐκ τῆς Ἰάφεθ φυλῆς ἐνομοθέτησεν, ὡς δεῖ τοὺς ἀριστεύσαντας ἄνδρας καὶ ἀποθανόντας δι' εἰκόνων τιμᾶσθαι καὶ προσκυνεῖσθαι κατ' ἔτος. Ἔνθεν γέγονεν ἡ πολυθεία, καὶ κατεκράτησε μέχρι Θάρρα, τοῦ πατρὸς Ἀβραάμ· οὗτος γὰρ ἀγαλματοποιὸς ἦν. Μάλιστα δὲ μετέσχε ταύτης ἡ Ἑλλάς, τιμήσασα Ἕλληνα τὸν γίγαντα τὸν τῆς πυργοποιίας ἄρξαντα· δι' ἣν μερισθεισῶν τῶν γλωσσῶν, οἱ ἄνθρωποι μέροπες ἐκλήθησαν. Ceterum cf. Malalas p. 53; Cedren. p. 81; Chr. Pasch. p. 97. — ἐντεῦθεν εἰσήχθη... εἰδωλολατρία] addidi e Suida. — τῶν ἀνθρώπων] τῶν ἐθνῶν Suidas.

μάλιστα δὲ ἐν Ἑλλάδι. Ἤδη γὰρ ἦσαν οὗτοι τὴν τοιαύτην ἀναδεξάμενοι πλάνην, καὶ τιμήσαντες Ἕλληνα τὸν γίγαντα τὸν ἀπὸ φυλῆς τοῦ Ἰάφεθ καταγόμενον καὶ τῆς πυργοποίας κοινωνὸν γενόμενον, ὃι' ἣν ἐμερίσθησαν αἱ γλῶτται τῶν ἀνθρώπων, καὶ ἐκλήθησαν μέροπες.

9.

Exc. De virt. p. 778 : Ὅτι ἡ εἰδωλολατρεία ἤρξατο ἀπὸ Σερούχ τινος καταγομένου ἐκ τῆς φυλῆς τοῦ Ἰάφεθ, δογματίσαντος εἰκόσι καὶ ἀνδριᾶσι τιμᾶσθαι τοὺς πάλαι ἀριστεύσαντας, καὶ τιμᾶσθαι ὡς εὐεργέτας. Καὶ τοῦτο ἐπεκράτησε μέχρι τῶν χρόνων Θάρρα τοῦ πατρὸς Ἀβραάμ. Ἀβραὰμ δὲ δίκαιος γενόμενος καὶ εἰς θεογνωσίαν ἐλθὼν καὶ λογισάμενος ὅτι ὁ πατὴρ αὐτοῦ τοὺς ἀνθρώπους πλανᾷ, παρασκευάζων αὐτοὺς εἰδώλοις καὶ ἀγάλμασι προσκυνεῖν, καὶ ποιητὴν ἁπάντων μὴ γνωρίζειν θεόν, συντρίψας τὰ τοῦ πατρὸς ἔργα, ἀνεχώρησεν ἀπὸ Καρρῶν ὄρων Χαλδαίων τῆς μέσης τῶν ποταμῶν χώρας, καὶ ᾤκησεν εἰς τὰ μέρη τῆς νυνὶ καλουμένης Παλαιστίνης πέραν τοῦ Ἰορδάνου ποταμοῦ αὐτὸς καὶ οἱ αὐτοῦ συγγενεῖς καὶ Λὼτ ὁ υἱὸς τοῦ ἀδελφοῦ αὐτοῦ, πέμπτῳ καὶ ἑβδομηκοστῷ ἔτει τῆς ἑαυτοῦ ζωῆς. Εἰσὶν οὖν ἀπὸ τοῦ κατακλυσμοῦ ἕως Ἀβραὰμ ἔτη ,αυγ'. Ἀπὸ δὲ τοῦ Ἀδὰμ ἕως τοῦ Ἀβραὰμ ,ϛψμε'. Ἐγένετο δὲ Ἀβραὰμ πλούσιος σφόδρα ἐν κτήνεσι πολλοῖς, καὶ οὐκ ἐχώρει αὐτοὺς ἡ συνοικία αὐτῶν. Καὶ ἔδωκε Λὼτ οἰκεῖν τὰ πέραν τοῦ Ἰορδάνου. Καθ' ὃν δὴ χρόνον ἀπώλοντο δύω πόλεις Σόδομά τε καὶ Γόμορρα, θείου πυρὸς καταρραγέντος ἐπ' αὐτάς, διότι τοὺς παριόντας ἐνύβριζον ξένους.

10.

Exc. Salmas. p. 388 : Ἰορδάνης λέγεται ὁ ποταμὸς, διότι δύο ἅμα μίγνυνται ποταμοὶ, Ἰόρ τε καὶ Δάνης, καὶ ἀποτελοῦσιν αὐτὸν, ὡς φησι Πλούταρχος.

Περὶ τοῦ Ἰορδάνου ἀπὸ τῆς ἱστορίας Φιλοστοργίου.

« Ἐπ' ἰσχάτοις τῆς Παλαιστίνης τέρμασι, μεθ' ἣν ἡ τῶν Φοινίκων ἐκδέχεται, κεῖται πόλις Δὰν ὀνομασθεῖσα πρότερον ἐκ τῆς τοῦ Δὰν φυλῆς, ὁπηνίκα χρόνον ἐπ' οὐκ ὀλίγον οὗτοι δὴ μόνοι τοῦ παντὸς ἔθνους πλανώμενοι, τελευταῖον τὰ ταύτῃ κατασχόντες χωρία, μόγις ἱδρύνθησαν, καὶ πόλιν ἐπὶ τοῖς ἄκροις αὐτῶν ὄρεσι δειμάμενοι, τὴν τοῦ φυλάρχου σφῶν ἐπέθηκαν κλῆσιν, καὶ τοῦτο ἦν τῆς Ἰουδαίας ὁ ἔσχατος πρὸς Φοινίκην ὅρος. Ταύτην χρόνῳ ὕστερον Ἡρώδης ὁ μέγας οἰκοδομήσας, Καισάρειαν Φιλίππου μετωνόμασε, νῦν δὲ Πανεάς ἐστι καλουμένη· τὸ γὰρ Πανὸς ἐν ταύτῃ βρέτας στησάμενοι, εἰς τοῦτο τὴν τῆς πόλεως ἔτρεψαν προσηγορίαν. Ἐν ταύτῃ τῇ Πανεάδι τῶν τοῦ Ἰορδάνου πηγῶν ἡ ἑτέρα τίκτεται, δυοῖν οὐσῶν, Δὰν ἐκ τοῦ παλαιοῦ ὀνόματος ἔτι καὶ νῦν ὀνομαζομένη· τὴν γὰρ ἑτέραν, ἥτις Ἰὸρ ἐπικαλεῖται, πόρρωθεν αὐτῆς ὡς ἀπὸ σταδίων ρξ', κόλωνός τις τοῦ αὐτοῦ προίησιν ὄρους· ὧν ἐξ ἑκατέρας προχεῖται ποταμὸς, ὁ μὲν Ἰοράτης, ὁ δὲ Δανίτης ἐπικαλούμενος· οἳ διὰ τοῦ ὄρους ἐνεχθέντες, ἐπειδὴ καταβαῖεν εἰς τὸ πεδίον, ἐνταῦθα ἤδη ξυνίασιν καὶ ἕνα μέγιστον ἀποτελοῦσι ποταμὸν τὸν Ἰορδάνην, ἐν ταὐτῷ ἤδη τό τε ῥεῦμα καὶ τὴν προσηγορίαν κιρνάμενοι· ὃς τὴν τῆς Τιβεριάδος διέξεισι λίμνην μέσην τέμνων αὐτὴν, καὶ δι' ὅλης αὐτῆς ἐν τῷ οἰκείῳ ὀλκῷ ῥεόμενος μέχρις ἂν ἐπὶ τὴν κατέναντι ἐκπέσειε (ἐκπεράσειε Val.) γῆν, ἴσος αὐτὸς αὑτῷ καὶ παραπλήσιος ὤν· κἀντεῦθεν ἤδη διὰ τῆς Παλαιστίνης ἐνεχθεὶς, ἅπας εἰς τὴν νεκρὰν καλουμένην εἰσπεσὼν ἀφανίζεται θάλασσαν. »

11.

Cod. Par. 1630 : Ἰορδάνης δὲ ποταμὸς οὕτω λέγεται διὰ τὸ συμμίγνυσθαι δύο ἅμα, Ἰόρ τε καὶ Δάνην. Καθ' ὃν δὴ χρόνον καὶ Μελχισεδὲκ ἐγνωρίζετο, ἀνὴρ εὐσεβὴς, καταγόμενος ἐκ γένους Σίδου, υἱοῦ Αἰγύπτου βασιλέως τῆς Λιβύης· ὅστις γενόμενος ἱερεὺς καὶ βασιλεὺς τῶν Χαναναίων ἔκτισε πόλιν ἐν τῷ ὄρει τῷ λεγομένῳ [Σιὼν], καὶ καλέσας αὐτὴν Ἱερουσαλήμ, ὅπερ ἐστὶν εἰρήνης πόλις, ἐβασίλευσεν ἐν αὐτῇ ἔτη ριγ', καθὼς Ἰώσηπος ἱστορεῖ. (2) Κατὰ τοῦτον τὸν χρόνον ἀπώλοντο δύο πόλεις, Σόδομα καὶ Γόμορρα θείου πυρὸς καταρραγέντος ἐπ' αὐτάς, διότι τοὺς παριόντας ἐνύβριζον ξένους.

3. Ἀβραὰμ δὲ ἐγέννησε τὸν Ἰσαὰκ ἐκ τῆς Σάρρας καὶ τὸν Ἰσμαὴλ [ἐκ τῆς] παιδίσκης τῆς Ἄγαρ· ἐξ ὧν Σαρακηνοί τε καὶ Ἰσμαηλῖται προσαγορεύονται. Ἰσαὰκ δὲ ἐγέννησε τὸν Ἰακὼβ, τὸν κληθέντα Ἰσραὴλ, καὶ τὸν Ἡσαὺ, ἀφ' οὗ Ἴσαυροι καὶ Ἰσραηλῖται μετωνομάσθησαν. Ἰακὼβ δὲ ἐγέννησεν υἱοὺς ιβ'· ἐκ τούτων αἱ νῦν φυλαὶ τοῦ Ἰσραὴλ καὶ τὸ τῶν ἱερέων γένος ἀπεδείχθη, οἵ τε Ἑβραῖοι πάλαι λεγόμενοι Ἰουδαῖοι τότε προσηγορεύθησαν.

4. Καθ' ὃν χρόνον ἐγνωρίσθη παρ' Ἕλλησιν Ἡσίο-

Fr. 9. Eadem Suidas l. l. In brevius haec contraxit codex 1630 : Ἀβραὰμ δὲ καταγνοὺς ὡς πλάνου τοῦ πατρὸς αὐτῶν, καὶ συντρίψας τὰ ἔργα αὐτοῦ ἀνεχώρησεν ἀπὸ Καρρῶν (Καρῶν cod.), ὁ ἐστιν ὄρος Χαλδαίας, καὶ ᾤκησεν εἰς τὰ μέρη τῆς Παλαιστίνης, ἅμα Λὼτ τῷ υἱῷ τοῦ ἀδελφοῦ αὐτοῦ. Καὶ εἰσιν ἀπὸ τοῦ κατακλυσμοῦ ἕως Ἀβραὰμ ἔτη ,γψμ'. — Ἀπὸ Καρρῶν ὄρων κτλ.] inelegantior haec enuntiata; non tamen vocem Καρρῶν (Χαρρὰν ap. Mosem. I, 11, 31. Joseph. I, 16 et scriptt. orient.) delendam esse cum Bernhardyo ad Suid. statuerim.

Fr. 10. Cf. codex Paris. (v. fr. 11). Suidas : Ἰορδάνης ὁ ποταμὸς ἐκλήθη διὰ τὸ συμμίγνυσθαι δύο ἅμα ποταμοὺς, Ἰὸρ καὶ Δάνην. — Φιλοστόργιος] sic secunda manu; Φιλοστράτου prima manu scriptum. Fragmentum jam Valesius exscripsit et inter Philostorgiana p. 541 edidit.

Fr. 11. Cf. Malalas p. 56 sq. — Ἰώσηπος] Nihil de annis istis apud Josephum (I, 10, 2) legitur. Quam temere Eusebius, Africanus, Josephus, alii saepenumero apud Malalam auctores citentur, inter doctos constat. Eodem vitio jam Noster Joannes laborasse videtur. Ceterum Malalas p. 58, 11 ait : Καθὼς Ἰώσηπος ἐν τῇ ἀρχαιολογίᾳ ἐξέθετο. Καὶ Ἰωάννης δὲ καὶ Κύριλλος, οἱ ὁσιώτατοι ἐπίσκοποι, τὰ αὐτὰ εἶπον. — § 4. Eadem post superiora habent Exc. Salm.

δος ἀνὴρ σοφὸς, [ὃς τὰ Ἀσσυρίων γράμματα εἰς Ἑλλάδα γλῶσσαν μετέβαλεν]. Τότε δὲ καὶ ἐν τῇ χώρᾳ τῶν Καρῶν ἐγένετό τις Ἐνδυμίων ὀνόματι, ὅστις διὰ μυστικῶν εὐχῶν ἀπὸ τῆς σελήνης ἐβούλετο μαθεῖν τὸ τοῦ Θεοῦ ὄνομα, καὶ δι' ὀνείρου μαθὼν ἀπέψυξε. Καὶ μῦθός ἐστι μέχρι τοῦ νῦν, τὸ τούτου λείψανον δονεῖσθαι κατὰ τὴν Καρῶν χώραν. [Ὁ δὲ μῦθός φησιν αὐτὸν ὑπὸ τῆς Σελήνης φιλεῖσθαι.]

5. Ἰακὼβ δὲ ἐπορεύθη εἰς Αἴγυπτον πρὸς τὸν υἱὸν αὐτοῦ τὸν Ἰωσὴφ μέγαν γενόμενον. Ἰωσὴφ πρὸς τοὺς ρ' γεγονὼς ἐνιαυτοὺς μετήλλαξε τὸν βίον. Λευὶ δὲ ἐγέννησε τὸν Ἀβρακαάδ, ὁ δὲ τὸν Ἄμρα, καὶ οὗτος τὸν Μωσέα καὶ τὸν Ἀαρών. Γίνεται δὲ ἀπὸ Ἀβραὰμ ἐπὶ Μωσέως ἔτη φε', τὰ δὲ ἀπὸ Ἀδὰμ ἕως Μωσέως ἔτη ,ὃσδ' (,δλς' Mal.). Μωσῆς δὲ ἀναληφθεὶς ὑπὸ τῆς θυγατρὸς Φαραὼ, ἐπαιδεύθη πᾶσαν σοφίαν Αἰγυπτίων· π' δὲ ἐνιαυτῶν γενόμενος ἀπῆρεν ἀπ' Αἰγύπτου, συλλαβὼν Ἰσραηλίτας, ὡς μείονας χ' χιλιάδων ὄντας, μετὰ ἐνιαυτοὺς λς', καὶ ἐπορεύθη διὰ τῆς Ἐρυθρᾶς φέρων καὶ τὰ ὀστᾶ τοῦ Ἰωσήφ· μ' δὲ ἔτη συμφιλοσοφήσας τῷ λαῷ τελευτᾷ ἐτῶν ρκ', διάδοχον Ἰησοῦν τὸν τοῦ Ναυῆ καταλιπών· ὃς διδάξας τὸν λαὸν ἔτη κζ' ἀπέθανε χρόνων [ὢν] ι' καὶ ρ'. Ἐξῆς δὲ κριταὶ διηγοῦνται τοῦ Ἰσραήλ.

12.

Exc. Salmas. p. 389, 18 : Οἱ δυνάσται τῶν ἐθνῶν ὑπὸ Ἰησοῦ τοῦ Ναυῆ διωκόμενοι, καὶ μὴ προσδεχθέντες παρ' Αἰγυπτίων, εἰς τὴν τῶν Ἄφρων χώραν μετοικήσαντες ἐπέγραψαν· « Ἡμεῖς ἐσμὲν Χαναναῖοι, οὓς ἐδίωξεν Ἰησοῦς ὁ λῃστής. »

13.

Cod. 1630 : Ἐν τοῖς χρόνοις δὲ τοῦ Ἰησοῦ ἐβασίλευσε τῆς Ἀττικῆς Ὠγύγης, ὃς κατακλυσμοῦ γενομένου ἀπώλετο μετὰ τῆς χώρας, καὶ ἔμεινεν ἐξ ἐκείνου ἔρημος καὶ ἀοίκητος ἡ Ἀττικὴ χρόνους ς', καθὼς Ἀφρικανὸς συνεγράψατο. (2) Τῆς δὲ Μολοσσῶν χώρας ἐβασίλευσε τότε Αἰδῆς, ὃς εἶχε θυγατέρα κόρην, ἤτοι ὡραίαν, Περσεφόνην. Ἐρῶντος δὲ Πειρίθου, γνοὺς αὐτὸ ὁ πατὴρ ἔστησε πρὸ τῆς θύρας τοῦ κοιτῶνος ὃν εἶχε κύνα καὶ ἐκάλει τρικέρβερον διὰ τὸ μέγεθος· καὶ (ὡς?) κατὰ σύνταξιν ἐλθόντα τὸν Πειρίθουν διεχρήσατο, πρὸς δὲ καὶ τὴν κόρην ἐξελθοῦσαν εἰς βοήθειαν αὐτοῦ. Καὶ τοῦτο ἔστιν ὃ ποιητικῶς εἴρηται ὅτι ὁ Πλούτων ἥρπασεν αὐτὴν, ὡς Παλαίφατος. (3) Ἡ δὲ Σικυῶνος βασιλεία ἦτοι τῆς Ἑλλάδος διήρκεσεν ἔτη τυπε'. (4) Ἐν τούτοις τοῖς χρόνοις ἐγνωρίσθη Προμηθεὺς γραμματικῆς*, Ἐπιμηθεὺς μουσικῆς καὶ Ἄτλας ἀστρονομίας· ὃι' ὃ λέγουσιν ὅτι τὸν οὐρανὸν βαστάζει· καὶ ὁ πανόπτης Ἄργος, τὴν τεχνικὴν ἐπιστήμην περίβλεπτος. (5) Ἐπετέθη δὲ καὶ ἡ τῆς [Ἀττικῆς] βασιλεία εἰς Ἀθήνας, καὶ ἦρκεσεν ἔτη υζδ'. Ἐβασίλευσε δὲ πρῶτος Κέκροψ, [ὅστις δι]φυὴς ἐκλήθη διὰ τὸ τοῦ σώματος μέγεθος. Ὃς ἐνομοθέτησε γυναῖκας ἐκδίδοσθαι ἀνδρὶ ἑνὶ, πρότερον θηριωδῶς μιγνυμένας. Τοῦτο δὲ ἐποίησεν ὡς ἐξ Αἰγύπτου καταγόμενος, τὴν νομοθεσίαν Ἡφαίστου οὐκ ἀγνοῶν· ἔλεγε δὲ ὅτι καὶ διὰ τὴν τοιαύτην τῆς ἀσελγείας κακοήθειαν ἡ Ἀττικὴ κατεκλύσθη. (6) Μετὰ αὐτὸν ἐβασίλευσε Κράναος, Φορ[ωνεὺς] καὶ οἱ ἑφεξῆς μέχρι Κόδρου. Ἐκ τότε μετέπεσεν ἡ τῶν Ἀθηναίων βασιλεία εἰς ἀριστοκρατίαν, καὶ ἐγένετο πρῶτος Δράκων ὁ νομοθέτης, εἶτα Σόλων, μετὰ [τοῦτον] Θαλῆς, ἑξῆς Αἰσχύλος καὶ ἕτεροι. Καὶ ἐκράτησε τὰ πάντα ἔτη τυπδ'. (7) Τότε καὶ Ὀρφεὺς ἐγνωρίζετο, σοφὸς ἄριστος γενόμενος καὶ πολλὰ μυστήρια διδαχθείς. Φέρονται αὐτοῦ καὶ περὶ θεογνωσίας λόγοι,

---

p. 389, 64 : Ἦν ἐπὶ τῶν ιϐ' πατριαρχῶν ὁ Ἡσίοδος, ὅστις... μετέβαλεν (quæ postrema desunt in cod. 1630, ego inserui). Ὁ Ἐνδυμίων διὰ μυστικῶν etc... ἀπέψυξεν. Ὁ δὲ μῦθός φησιν αὐτὸν ὑπὸ τῆς Σελήνης φιλεῖσθαι. Cf. Malalas p. 59, 5 et p. 61, 2, unde hæc exscribere liceat :... Ἔστι τὸ λείψανον αὐτοῦ ἕως τῆς νῦν εἰς τὴν Καρίαν..' καὶ καθ' ἕκαστον ἔτος ἀνοίγουσι τὴν αὐτοῦ σορὸν ἐν τῇ χώρᾳ ἐκείνῃ, καὶ ὁρῶσι τὸ λείψανον αὐτοῦ δονούμενον, ὡς λέγουσιν. Ἅπερ συνεγράψατο Αὐλέας ὁ σοφώτατος· περὶ οὗ, φησὶ, τὴν σελήνην φιλεῖν τὸν Ἐνδυμίωνα ἱστοριογραφοῦσιν. Auleas homo ignotus. De Æschylo (in Caribus f.) cogitavit Bentlejus (Ep. ad Mill. p. 69), collato Malala p. 143, 1.

Fr. 13. § 1. Χρόνους ς'] ἐπὶ ἔτη σο', καθὼς ἐν τοῖς Ἀφρικανοῦ ἐμφέρεται συγγράμμασιν, Malal. p. 12, 5. Delebat ρξ', vel ρπ0', ut accuratiores scriptt. ex eodem Africano tradunt. — § 2. Eadem sic Exc. Salm. p. 389, 11 : Ἡ Περσεφόνη θυγάτηρ ἦν Ἀΐδου τοῦ βασιλέως Μολοττῶν, ἐκαλεῖτο δὲ Κόρη, οὕτω τῶν Μολοττῶν τὰς εὐμόρφους καλούντων. Ἐξελθοῦσαν δὲ ἐπὶ βοήθειαν Πειρίθου ὑπὸ τοῦ Κερβέρου ἀναιρουμένου, ἀναιρεῖται καὶ αὐτὴ, καὶ ἐμυθεύθη ὅτι ὁ Ἀΐδης ἥρπασεν αὐτήν. Fusius rem narrat Malalas p. 62. Cedren. p. 143. — § 3. ϡπε'] Cf. Malalas p. 69, 3, qui hunc numerum ponens addit : καθὼς Ἀφρικανὸς ὁ σοφώτατος συνεγράψατο. Id vero falsum est. V. Castor. fragm. 8, p. 169. Cedrenus p. 144, 8, pro 985 nonnisi 980 recenset. — § 4. De iisdem rebus Exc. Salm. p. 389, 25 : Προμηθεὺς σοφίαν ἀνθρώποις διδάξας ἤκουσεν ὅτι πάττει ἀνθρώπους· Ἄτλας δὲ τὴν ἀστρονομίαν διδάξας, ὅτι βαστάζει τὸν οὐρανόν· καὶ ὁ Ἄργος πολυόμματος, ὅτι περίβλεπτος ἦν, καθ' ὃ τὴν τεχνικὴν ἐπιστήμην αὐτὸς ἐπενόησε πρῶτος. Locus cod. 1630 mancus est. Post v. γραμματικῆς excidit ἐμπειρος vel διδάσκαλος. Cf. Malalas p. 70, Cedren. p. 144. — 5. υζϐ'] 492; sic ex Malala p. 89, 2 et Cedren. p. 145, 17 reposui pro τξϐ', 392. — Κέκροψ κτλ.] Ead. in Exc. Salm. p. 389, 29 : Κέκροψ διφυὴς λέγεται διὰ τὸ μέγεθος, ἢ ὅτι πρὸ αὐτοῦ τῶν γυναικῶν θηριωδῶς μιγνυμένων οἷς ἐβούλοντο, καὶ ᾧ ἤθελον διδουσῶν τὸ τικτόμενον, αὐτὸς ἐνομοθέτησεν ἑνὶ ἐκδίδοσθαι ἀνδρί· ἔλεγε γὰρ ὅτι διὰ τὴν ἀσέλγειαν ἡ Ἀττικὴ κατεκλύσθη. Αἰγύπτιος δὲ ὢν ἀπὸ τῆς Ἡφαίστου τοῦ βασιλέως νομοθεσίας ᾔδει τὴν μονανδρίαν. Eadem laudato Joanne Antiocheno tradunt Tzetzes ad Lyc. 111 et Eudocia p. 252. — θηριωδῶς] suprascriptum est χύδην. — 6. Φορωνεὺς] vocem supplevi ex Malala p. 72, 3. Φορνεὺς ap. Cedren. p. 145, 15. Noli mirari. — ϡπϐ'] numerus corruptus. Scribi leni manu potest ωπϐ' (882 = 14+63), qui antiquus est numerus annorum, qui fluxerunt a Cecrope usque ad institutionem archontum annuorum. Sed quum Malalas p. 72, 14 habeat ϡζ', fortasse apud Nostrum idem fuit, vel ϡϐ'. — §7. Plenius hæc Suidas v. Ὀρφεύς tradit, ex Joanne, uti nostro loco docemur.

ἐν οἷς εἶπεν, ὅτι τὸ ὑπέρτατον φῶς πάντα ἐδημιούργησεν, ὅπερ ὠνόμασε Βουλήν, Φῶς, Ζωήν· ταῦτα τὰ τρία ὀνόματα μίαν δύναμιν ἀπεφήνατο καὶ ἓν κράτος τοῦ δημιουργοῦ πάντων θεοῦ.

14.

Suidas : Ὀρφεύς. Ὅτι ἐπὶ τῶν παρὰ Ἰουδαίοις Κριτῶν, καταλυθείσης τῆς βασιλείας Ἀθηναίων, Ὀρφεὺς ἐγνωρίζετο, σοφὸς ἄριστος γενόμενος καὶ πολλὰ μυστήρια διδαχθείς. Φέρονται γὰρ αὐτοῦ καὶ περὶ θεογνωσίας λόγοι, ἐξ ὧν εἰσὶ ταῦτα. Εἶπε γὰρ ὅτι ἐξαρχῆς ἀνεδείχθη ὁ αἰθὴρ ὑπὸ τοῦ θεοῦ δημιουργηθείς· καὶ ἐντεῦθεν κἀκεῖθεν τοῦ αἰθέρος ἦν χάος, καὶ νὺξ φοβερὰ πάντα κατεῖχε καὶ ἐκάλυπτε τὰ ὑπὸ τὸν αἰθέρα· σημαίνων τὴν νύκτα προτερεύειν· εἰρηκὼς ἀκατάληπτόν τινα καὶ πάντων ὑπέρτατον εἶναι καὶ προγενέστερον καὶ δημιουργὸν ἁπάντων, τόγε ὑπέρτατον αἰθέρα. Καὶ τὴν γῆν εἶπεν ἀόρατον. Ἔφησε δὲ ὅτι τὸ φῶς ῥῆξαν τὸν αἰθέρα ἐφώτισε τὴν γῆν καὶ πᾶσαν τὴν κτίσιν· ἐκεῖνο εἰπὼν τὸ φῶς, τὸ ὑπέρτατον πάντων, τὸ ἀπρόσιτον, τὸ πάντα περιέχον· ὅπερ ὠνόμασε Βουλήν, Φῶς, Ζωήν. Ταῦτα τὰ τρία ὀνόματα μίαν δύναμιν ἀπεφήνατο, καὶ ἓν κράτος τοῦ δημιουργοῦ πάντων θεοῦ, τοῦ πάντα ἐκ τοῦ μὴ ὄντος παραγαγόντος εἰς τὸ εἶναι, ὁρατά τε καὶ ἀόρατα. Περὶ δὲ τοῦ γένους τῶν ἀνθρώπων εἶπεν, ὅτι καὶ αὐτὸ ὑπὸ τοῦ δημιουργοῦ πάντων καὶ θεοῦ ἐπλάσθη, καὶ ψυχὴν ἔλαβε λογικήν, ἀκολουθήσας τοῖς Μωσέως· καὶ ταλαίπωρον εἰρηκὼς τὸ γένος τῶν ἀνθρώπων καὶ πολλοῖς ὑποκείμενον πάθεσι ψυχικοῖς τε καὶ σωματικοῖς, δεκτικόν τε ἀγαθῶν καὶ πονηρῶν ἔργων, καὶ τὰ πρὸς τὸ ζῆν ἀθλίως διακείμενον.

15.

Codex 1630 : Ἐν τοῖς αὐτοῖς χρόνοις ὁ Μαρσύας ἐγίνετο αὐλητής, καὶ τὰ κατὰ τὸν Ἰάσονα καὶ τοὺς Ἀργοναύτας ἐπράχθη, οἳ προσορμίσαντες ἐν Κυζικῷ καὶ μετὰ τὸ ξενωθῆναι κατὰ ἄγνοιαν συμβαλόντες καὶ ἀνελόντες Κυζικὸν τὸν βασιλέα, καὶ πενθήσαντες, ἔκτισαν ἱερὸν εἰς μνήμην αὐτοῦ, ἐκεῖθέν τε ἀπελθόντες εἰς τὰ καλούμενα Πύθια θερμὰ καὶ θυσιάσαντες ἐπηρώτων τὸν Ἀπόλλωνα τίνος ἐστὶ τὸ ἱερὸν ὅπερ αὐτοὶ ᾠκοδόμησαν. Καὶ ἐδόθη αὐτοῖς χρησμὸς περιέχων οὕτως· « Ἀδαὴς κόρη ἔγκυος ἔσται· ὁ γὰρ ἐξ αὐτῆς προϊὼν ἅπαντα κόσμον ζωγρήσας πατρὶ προσάξει δῶρον· αὐτῆς ἔσται δόμος οὗτος. Μαρία δὲ τοὔνομα αὐτῆς. » Οἱ δὲ νομίσαντες περὶ Ῥέας ταῦτα λελέχθαι, ἐπωνόμασαν αὐτὸν τῆς Ῥέας. Ὅστις οἶκος ἐπὶ Ζήνωνος τοῦ βασιλέως, ἐκκλησία γέγονε τῆς δεσποίνης ἡμῶν καὶ θεοτόκου Μαρίας. (2) Ἐκεῖθέν τε ἀναπλέοντες διὰ τῆς Βιθυνίας ὡρμημένοι τὴν Ποντικὴν διαπεράσαι θάλασσαν, καὶ φθάσαντες περὶ τὸν καλούμενον Ἀνάπλουν, ἔμαθον ὅτι τὸ στενὸν ἐκεῖνο τῆς θαλάσσης βάρβαρός τις Ἄμυκος κατέχει καὶ τοὺς πλέοντας λῃστεύει καὶ φονεύει, καὶ καταφυγόντες ἐν κόλπῳ δασυτάτῳ ἐθεάσαντο ἐν ὀπτασίᾳ τινὰ φοβερὰν [ἀνδρὸς] εἰκόνα ἀετοῦ ἔχοντος πτέρυγας κατὰ τῶν ὤμων, προθεσπίζοντος αὐτοῖς τὴν κατὰ Ἀμύκου νίκην. Συμβαλόντες γοῦν ἀναιροῦσι τὸν Ἄμυκον, καὶ ὑποστρέψαντες ᾠκοδόμησαν ἐν ἐκείνῳ τῷ τόπῳ ἱερόν, γράψαντες ἐν εἰκόνι ὅπερ εἶδον ἐκτύπωμα, καὶ ὀνομάσαντες τὸν τόπον Σωσθένιον· ὅπερ ἱερὸν χρόνοις ὕστερον ὁ τοῦ Βυζαντίου βασιλεὺς Κωνσταντῖνος ὁ μέγας εἰς ὄνομα τοῦ ἀρχαγγέλου Μιχαὴλ ὠνόμασεν. (3) Ἐκεῖθεν οἱ περὶ Ἰάσονα διὰ τῆς Ποντικῆς θαλάσσης εἰς Κολχίδα παραγενόμενοι ἔλαβον τὴν Μήδειαν καὶ τὸ χρυσοῦν λεγόμενον δέρας, ὅπερ ἦν οὐχ ὥσπερ ποιητικῶς φέρεται, ἀλλὰ βιβλίον ἐν δέρμασι γεγραμμένον, περιέχον ὅπως δεῖ γίνεσθαι διὰ χημείας χρυσόν. (4) Ἐν δὲ τῇ Φρυγῶν χώρᾳ ἦν τότε Τρὼς ὁ πατὴρ Ἴλου καὶ Γανυμήδους.

5. Ἐγένοντο δὲ κατὰ τοὺς αὐτοὺς χρόνους Κριταὶ τῶν Ἰουδαίων Χουσαρθὼμ χρόνους ζ', Γοθονιὴλ χρόνους ν' (l. μ'), Γεδεών, Ἰεφθάε, ὃς ταξάμενος τὸ πρῶτον ὑπαντῆσαν αὐτῷ ἐν τῷ οἴκῳ αὐτοῦ καταθύειν, ἀνεῖλε τὴν θυγατέρα αὐτοῦ, Σαμψών, παῖς Μανωέ, ὃς ὑπὸ Δαλίλας ὑπεκλάπη τὸν νοῦν, καὶ τῆς σωφροσύνης ἅμα καὶ τῆς ἰσχύος ἐξέπεσεν· καὶ ἐδόθη ἀληθεῖν ἐν μύλῳ, δέσμιος εἰς Γάζαν ἀχθείς.

Fr. 14. Cf. Malalas p. 74 sq., Cedrenus p. 147.

Fr. 15. Μαρσύας] Probabiliter ex Nostro fluxerunt, quæ ap. Suidam v. Μαρσύας leguntur : Ἐν τοῖς χρόνοις τῶν Ἰουδαίων Κριτῶν καὶ Μαρσύας ἐγένετο σοφὸς, ὅστις ἐφεῦρε διὰ μουσικῆς αὐλοὺς ἀπὸ καλαμων καὶ χαλκοῦ· ὃς παρατρονήσας ἔρριψεν εἰς ποταμὸν ἑαυτὸν, καὶ ἀπώλετο· καὶ ὠνομάσθη ὁ ποταμὸς Μαρσύας· περὶ οὗ μῦθος φέρεται, ὅτι ἑαυτὸν ἀποθεώσας ἀπώλετο. Κατὰ δὲ τοὺς αὐτοὺς χρόνους ἐγένετο καὶ τὰ κατὰ τὸν Ἰάσονα καὶ τοὺς Ἀργοναύτας, ὡς Ἀπολλώνιος ὁ Ῥόδιός φησι. Λέγεται δὲ μῦθος (l. λέγει δὲ ὁ μῦθ.), ὅτι ἐξεδάρη ὑπὸ Ἀπόλλωνος. Eundem in modum fab. narrant Malala p. 76 et Cedrenus p. 648. — ἀδαὴς κόρη κτλ.] Plenius hoc oraculum præbet Malal. p. 77. Cedren. p. 209 sq. — ὅστις οἶκος... ἐκκλησία γέγονε] ὅστις ἐπὶ Ζήνωνος τοῦ β[ασιλέως] οἶκος γέγονε. codex. Mutavi ex Malala. — § 5. De his ita Exc. Salm. p. 390, 2 · Οἱ Ἀργοναῦται διὰ τὸν Ἄμυκον φόβον ἐν δάσει [κόλπῳ] καταφυγόντες, εἶδον ὀπτασίαν ἀγγέλου, ὃς προεῖπεν αὐτοῖς νίκην· καὶ ἐξελθόντες καὶ νικήσαντες Ἄμυκον ᾠκοδόμησαν τῷ φανέντι ἱερόν, ὀνομάσαντες τὸν τόπον Λασοθένην (Σωσθένιον in cod. 1630 et Cedreno p. 210, 15. Malalas p. 78, 19 ita : καλέσαντες τὸν αὐτὸν τόπον ἢ τὸ ἱερὸν αὐτὸ Σωσθένην, διότι ἐκεῖ φυγόντες ἐσώθησαν. Attamen *Leosthenium* verum esse loci nomen asserit P. Gyllius De Bosp. Thrac. II, c. 14 et 10). Pluribus hæc exponunt Cedrenus et Malalas l. l. — § 3. Ead. Exc. Salm. p. 390, 6 : Τὸ μυθολογούμενον χρυσοῦν δέρας βιβλίον ἦν ἐν δέρματι γεγραμμένον, περιέχον ὅπως δεῖ διὰ χημείας χρυσὸν ἐργάζεσθαι. Cum codice 1630 ad verbum concinit Suidas v. Δέρας. Idem post v. διὰ χημείας χρυσόν addit : Εἰκότως οὖν οἱ τότε χρυσοῦν ὠνόμαζον αὐτὸ δέρας διὰ τὴν ἐνέργειαν τὴν ἐξ αὐτοῦ. Joannes sua sumpserit e Charace (fr. 14), quem de alia re Malalas laudat p. 81. Ceterum quæ modo legimus de libro isto chemico, neque Malalas neque Cedrenus habet. — § 5. Judicum seriem mancam esse patet.

16.

Exc. De virt. p. 781 : Ὅτι Σαμψών, παῖς Μανωέ, κριτὴς καὶ ἀνὴρ ἰσχυρός. Ἄχρι μὲν οὖν οὗτος ἐκράτει τῶν τοῦ σώματος ἡδονῶν, τῶν πολεμίων κατεδυνάστευσεν· ἐπειδὰν δὲ ὑπὸ Δαλιλᾶ τῆς πόρνης ὑπεκλάπη τὸν νοῦν, ἅμα καὶ σωφροσύνης καὶ τῆς ἰσχύος ἐξέπεσεν· ὑπό τε τῶν ἐναντίων ἁλοὺς δέσμιος εἰς Γάζαν ἀπήχθη, καὶ τῶν ὄψεων στερηθεὶς ἐδόθη ἀλήθειν ἐν μυλῶνι. Διὸ δὴ συμπεσὼν τοῖς τοῦ ἱεροῦ κίοσι συναπώλετο τοῖς ἐναντίοις εἰπών· « Ἀπελθέτω δὴ Σαμψὼν μετὰ τῶν ἀλλοφύλων. » Καὶ ὁ μὲν οὕτω διεφθάρη κρίνας τὸν λαὸν ἔτη εἴκοσι.

17.

Codex 1630 : Ἠλεὶ (δς), μυριάδων λαοῦ τεσσάρων καὶ τῶν παίδων αὐτοῦ ἀναιρεθέντων, ὑπὸ τῆς ἀθυμίας ἐξέπνευσε. Καὶ ἡ κιβωτὸς διαρπαγεῖσα παρὰ τῶν βαρβάρων πάλιν ἀπεδόθη μετὰ εἰκοσαετῆ χρόνον, λιμῷ περιπεσόντων τῶν βαρβάρων. Καὶ διήρκεσαν οἱ κριταὶ χρόνους τλ'. Ἔπειτα περιστάντος τοῦ πλήθους καὶ βιαζομένου χειροτονῆσαι Σαμουὴλ βασιλέα, καθάπερ εἶχον τὰ ἔθνη, πρῶτος ἀνεδείχθη βασιλεὺς Σαοὺλ Βοὰζ δὲ δίκαιος ἀνὴρ ἐκ τῆς εὐσεβοῦς γυναικὸς Ῥοὺθ ἐγέννησε τὸν Ὠβήδ, Ὠβὴδ δὲ τὸν Ἰεσσαί, Ἰεσσαὶ δὲ τὸν Δαυίδ, ὃς τὸν βάρβαρον Γολιὰθ καταγωνισάμενος ἐκρίθη ὑπὸ πάντων μέγας, Σαοὺλ δὲ ὑπεκορίζετο. Ἡνίκα δὲ Σαοὺλ ὑπὸ τῶν πολεμίων ἥλω καὶ τὸν βίον μετήλλαξεν, εὐθέως βασιλεὺς ἀπεδείχθη τοῦ Ἰσραήλ. Δαυὶδ δὲ διαδοχὴν τῆς βασιλείας τὸν ἑαυτοῦ παῖδα Σολομῶνα ἀπέδειξεν· ἐν οἷς καὶ ὁ Τρωϊκὸς ἐκινήθη πόλεμος· ὅστις Σολομὼν οἰκοδομεῖ τὸν ἐν Ἱερουσαλὴμ ναόν· ἐδίκαζέ τε τῷ λαῷ ἐν σοφίᾳ. Γυναῖκας δὲ χιλίας ἀγαγόμενος πείθεται ὑπ' αὐτῶν εἰδωλολάτρης γίνεσθαι· διὸ καὶ προσέταξεν ὁ Θεὸς διαμερισθῆναι τὴν αὐτοῦ βασιλείαν.

18.

Exc. De virt. p. 781 : Ὅτι ὁ Σαοὺλ ὁ βασιλεὺς τῶν Ἰουδαίων ὑπὸ δαίμονος κατείχετο, καὶ οὔτε ἐκάθευδεν οὔτε ἐκοιμᾶτο. Ὅντινα ὁ Δαβὶδ ταῖς μελῳδίαις κατέθελπεν.

2. Ὅτι ὁ Δαβὶδ ὁ βασιλεὺς ἐν πολέμοις ἄριστος ἦν καὶ τῶν νόμων ἀκριβὴς φύλαξ, καὶ πάντας τοὺς πολεμίους ἐχειρώσατο. Ὀλίγοις τέ τισι πταίσμασι τὸ σῶμα πιεσθεὶς θείαις ἐπαιδεύετο μάστιξι. Πρὸς γὰρ τῶν ἑαυτοῦ παίδων μικροῦ δεῖν τῆς βασιλείας ἐξέπεσεν, γέλως τε τοῖς πολεμίοις ἀπεδείχθη. Καὶ ταῦτα μὲν μετανοίαις καὶ δάκρυσιν ἐθεράπευσεν.

3. Ὅτι Σολομὼν ὁ υἱὸς Δαβὶδ ὁ βασιλεὺς Ἰουδαίων φρονήσει τε καὶ δυνάμει καὶ πλούτῳ περιῳανὴς ἦν. Δικάζων τε τῷ λαῷ ἐν σοφίᾳ τοῦ κρείττονος οὐ διέλειπεν. Ἦσκει τε πᾶσαν σοφίαν θείας χάριτος γέμουσαν, καὶ τῆς διδασκαλίας ἀκροατὰς πλείστους τῆς ἰδίας ἐποιεῖτο. Ταῦτά τε καὶ τὰ τοιαῦτα διαπραττόμενος τῷ τῆς φύσεως εὐαλώτῳ περὶ τὰς τοῦ σώματος ἡδονὰς ὑπαγόμενος, ἄγεται μὲν γυναῖκας χιλίας τὸν ἀριθμόν· πείθεται δ' ὑπ' αὐτῶν εἰδωλολάτρης γίνεσθαι. Διὸ προσέταξεν ὁ Θεὸς μερισθῆναι τὴν αὐτοῦ βασιλείαν, οὐκ ἐπὶ τῶν χρόνων αὐτοῦ, διὰ μνήμην Δαβὶδ τοῦ πατρὸς αὐτοῦ, ἀλλὰ μετὰ τὴν αὐτοῦ τελευτήν.

19.

Exc. De ins. p. 4 ed. Cramer. : Ὅτι Σεναχειρὶμ ὁ τῶν Ἀσσυρίων βασιλεὺς ὑπὸ τοῦ ἰδίου παιδὸς ἀνῃρέθη, πρὸς Αἰθίοπας ἀγωνιζόμενος.

20.

Exc. cod. 1630 : Ἐν δὲ τῇ τῶν Ἑλλήνων χώρᾳ Λάπαθος ὁ βασιλεὺς ἔσχεν υἱοὺς δύο, τὸν Ἀχαιὸν καὶ τὸν Λάκωνα· καὶ τελευτῶν ἐμέρισεν αὐτοῖς τὴν βασιλείαν, καὶ ὁ μὲν Ἀχαιὸς τὴν ἰδίαν αὐτοῦ μοῖραν ἐκάλεσεν Ἀχαΐαν, ὁ δὲ Λάκων, Λακωνικήν. [Καὶ μετ' αὐτὸν ἐβασίλευσαν Λακώνων ἄλλοι τινὲς] ἄχρι τῆς βασιλείας Θεστίου. Ὁ [δὲ] Θέστιος ἔσχε θυγατέρας γ', τὴν Λήδαν, τὴν Κλυτίαν καὶ τὴν Μελανίππην. Ἔσχεν οὖν ἡ Λήδα [ἄνδρα] Τ[υνδαρέα], ἐξ οὗ ἔσχε θυγατέρα Κλυταιμνήστραν τὴν γαμηθεῖσαν Ἀγαμέμνονι. Ἡ τοίνυν Λήδα μοιχευθεῖσα ὑπό τινος ἀνδρὸς ἐπιφανοῦς Κύκνου, ἐκύησεν ἅμα παῖδας τρεῖς, Κάστορα καὶ Πολυδεύκην καὶ Ἑλένην τὴν Μενελάου γυναῖκα.

21.

Exc. De virt. p. 782 : Ὅτι Σθενέβοια ἡ Προίτου γυνὴ φιλήσασα τὸν Βελλεροφόντην, καὶ μὴ ἐπιτυχοῦσα διὰ τὴν ἐκείνου σωφροσύνην, τοὐναντίον διέβαλεν αὐτὸν τῷ Προίτῳ, ὡς βουλόμενον αὐτὴν μοιχεῦσαι. Καὶ ἀγανακτήσας ὁ Προῖτος ἔπεμψεν αὐτὸν τῷ Ἰοβάτῃ, τῷ πατρὶ τῆς Σθενεβοίας, ἵνα ἐκεῖνος αὐτὸν φονεύσῃ.

Fr. 16. Eadem Suidas v. Σαμψών. — Δαλιλᾶ] Δαλιδὰ cod., item ap. Suidam cod. A, Δαλδᾶς cod. E V.

Fr. 18. § 1. Eadem Suidas v. Σαούλ. Quæ præter hæc ap. Suid. s. v. Σαοὺλ leguntur excerpta duo, probabiliter ad eundem Joannem referre licet. — § 2. Eadem Suidas v. Δαυίδ, et ex parte Exc. De ins. p. 1 ed. Cramer. : Ὅτι Δαβὶδ ὁ βασιλεὺς Ἱερουσαλήμ, ὡς μὲν ἦν τῶν νόμων φύλαξ, πάντας τοὺς πολεμίους ἐχειρώσατο· ὀλίγοις δὲ etc. usque ad v. ἐξέπεσεν. — ἀκριβὴς] sic Suidas. ἀκ. ἦ. cod. — τὸ σῶμα] sic Suidas ; τοῦ σώματος cod. — μετανοίαις] Suidas ; μετανοίᾳ cod. Cetera quæ antecedunt apud Suidam : Διώκοντος αὐτὸν τοῦ Σαοὺλ, μετανοίᾳ κτλ., ad quæ proxime accedit Cedrenus p. 156, item Joanni vindicaverim. — § 3. Eadem Suidas v. Σολομών. Cf. fr. 17. — . ῷ λ α ῷ] τὸν λαὸν Suidas. — Ante σοφίᾳ Suidas addit : φρονήσει καὶ. — τῆς ἰδίας om. Suidas.

Fr. 19. Quum in seqq. Excerptis De ins. sermo sit de Græcorum rebus antetrojanis, intelligis auctorem, antequam ad hæc accederet, historiam Judaicam usque ad Ezechiæ tempora recensuisse. Similiter Cedrenus. Aliter Malalas.

Fr. 20. Cf. Malalas p. 81, Cedrenus p. 211. — Καὶ μετ' αὐτὸν... ἄλλοι τινὲς] supplevi e Mal. et Cedreno. — Μελανίππην] sic Malalas p. 82, 10; Cedren. p. 212, 4 Μελίππην, codex noster Μελίτην. — Κύκνου] κυάνου cod.

Fr. 21. Eadem Suidas v. Σθενέβοια. Cf. Mal. p. 83; Cedren. 212.

Ὁ γὰρ Προῖτος ἀνελεῖν αὐτὸν οὐκ ἠβουλήθη, ἐπειδὴ ἐν τάξει τέκνου ἀνεθρέψατο αὐτόν. Αἰσθόμενος δὲ ὁ Ἰοβάτης ὅτι ψευδὴς ἐστιν ἡ κατ' αὐτοῦ κατηγορία, ἐφείσατο τοῦ Βελλεροφόντου. Μετὰ δὲ τὴν βασιλείαν τοῦ Προίτου Ἀκρίσιος ἐβασίλευσεν.

22.

Exc. De insid. p. 390 : Αἰγεὺς, ἀγγελθέντος αὐτῷ ψεύδους, ὅτι ὁ υἱὸς αὐτοῦ Θησεὺς ὑπὸ Μινωταύρου ὥλετο, ἔρριψεν ἑαυτὸν εἰς τὴν θάλασσαν καὶ ἐκλήθη ὁ τόπος Αἰγαῖος.

23.

Exc. De virt. p. 78a : Ὅτι Πρίαμος ὁ Φρυγῶν βασιλεὺς συνελθὼν Ἑκάβῃ εἶχεν ἐξ αὐτῆς Πάριν τὸν καὶ Ἀλέξανδρον. Ἥτις ἔγκυος οὖσα ἔδοξε λαμπάδα πυρὸς τίκτειν. Καὶ ἐπερωτήσας εἰς τὸ μαντεῖον ὁ Πρίαμος ἔλαβε χρησμὸν, ὅτι τριακονταέτης γενόμενος ἀπολέσῃ τὴν Τροίαν. Καὶ τοῦτον ἀπέπεμψεν εἰς τὸ Πάριον λεγόμενον. Παρελθόντος δὲ τοῦ τριακοστοῦ ἐνιαυτοῦ μεταστειλάμενος τοῦτον ὁ πατὴρ ἐν τῇ Τροίᾳ ἑορτὴν ἐπετέλεσε. Καὶ δεδωκὼς αὐτῷ δῶρα, καὶ πρὸς τοὺς τοπάρχας ἀποστείλας ἀπέστειλεν αὐτὸν θυσιάσαι τοῖς κατὰ τὴν Ἑλλάδα ἱεροῖς. Καὶ παραγενόμενος εἰς Σπάρτην τὴν ὑπὸ Μενελάου τότε βασιλευομένην εὗρε τὸν μὲν Μενέλαον πλεῖν μέλλοντα ἐπὶ τὴν Κρήτην, τάγματος ἕνεκα καὶ θυσίας ἐξ ἔθους προσαγομένης παρ' αὐτοῦ τῇ Εὐρώπῃ, ἐξ ἧς ἔλεγεν ἔχειν τὸ γένος. Ὁ τοίνυν Μενέλαος ὡς ἐδέξατο τὸν Ἀλέξανδρον καὶ τὰ γράμματα τοῦ Πριάμου καὶ τὰ δῶρα, ἐν τιμῇ τε ἐποιήσατο τὸν ἄνδρα καὶ κατέστησεν αὐτὸν ἐν τῷ παλλατίῳ διαιτᾶσθαι· καὶ ἤτησεν αὐτὸν ἀναμεῖναι τὰς ὀλίγας ἡμέρας, ἄχρις ἂν αὐτὸς τὴν εὐχὴν ἐκτελέσας ἀπὸ τῆς Κρήτης ἐπανέλθῃ. Οὕτω τοίνυν Ἀλεξάνδρου διατρίβοντος ἐν τῇ Σπάρτῃ, συνέβη τὴν Ἑλένην τὴν Μενελάου γυναῖκα οὖσαν ἐν παραδείσῳ θεαθῆναι ὑπ' αὐτοῦ. Συνῆσαν δὲ αὐτῇ Αἴθρα τε καὶ Κλυμένη, ἐκ τοῦ γένους καταγόμεναι Πέλοπος καὶ Εὐρώπης. Ὡς οὖν εἶδεν ὁ Πάρις τὸ κάλλος τῆς Ἑλένης, ἔρωτι βληθεὶς εἰς αὐτὴν διὰ τῆς Αἴθρας τε καὶ Κλυμένης ὑπονοθεύει ταύτην, καὶ φεύγει διὰ τῶν πλοίων ὧν εἶχεν. Λαβὼν οὖν αὐτὴν μετὰ χρημάτων λιτρῶν τριακοσίων καὶ ἀργύρου πολλοῦ καὶ κόσμου ἀπέπλευσεν εἰς Σιδῶνα, ἐκεῖθέν τε εἰς Αἴγυπτον πρὸς τὸν βασιλέα Πρωτέα. Καὶ ἔμεινεν ἄχρι τινὸς παρ' αὐτῷ καταφρονήσας ὧν ἐκελεύσθη θυσιῶν. Ὡς οὖν ἐγνωρίσθη τοῦτο τοῖς τὴν βασιλικὴν φυλάττουσιν αὐλὴν τοῦ Μενελάου, παραχρῆμα ἀπέστειλάν τινα ἐν Γορτύνῃ τῇ πόλει τῆς Κρήτης ἀπαγγελοῦντα Μενελάῳ τὸ γεγονός. Ὁ δὲ ἀκούσας ἐπανῆλθεν εὐθέως ἐν τῇ Σπάρτῃ, πέμπων εἰς ἀναζήτησιν αὐτῶν ἐν παντὶ τόπῳ. Καὶ ὅτε ἔμαθε τούτους εἶναι ἐν τῇ Τροίᾳ, ἔπεμψε κατασκόπους ὀφείλοντας αὐτῷ τὴν ἀλήθειαν ἀπαγγεῖλαι· καὶ ἀποστέλλει πρέσβεις ὁ Μενέλαος μετὰ χρημάτων ἀποδοθῆναι αὐτοῖς τὴν Ἑλένην. Ἀπράκτων δὲ τούτων ἐπανελθόντων, πάλιν ἀπέστειλεν. Ὡς δὲ οὐδὲν ἔδρα, ταραττομένου τοῦ δήμου πρὸς τὸ ἀποδοθῆναι αὐτὴν, οἱ τοῦ Πριάμου παῖδες ἀνθίσταντο. Ὁ δὲ Μενέλαος ὑποστραφεὶς σὺν Ἀγαμέμνονι τῷ βασιλεῖ περιῄει τοὺς τοπάρχας τῆς χώρας, παρακαλῶν μὴ παριδεῖν τὴν ὕβριν τῆς Ἑλλάδος, ἀλλὰ συμμαχεῖν αὐτῷ καὶ συναγωνίσασθαι κατὰ τῶν ταῦτα τολμησάντων βαρβάρων. Καὶ συνήγαγον βασιλεῖς καὶ τοπάρχας, καθὼς φησι Ὅμηρος καὶ Δίκτυς.

24.

Exc. Salm. p. 390 : Ὁ Πάρις ἐγκώμιον ἐξέθετο τῆς Ἀφροδίτης, ἥγουν τῆς ἐπιθυμίας, καὶ συγκρίνας αὐτὴν μετὰ Ἥρας καὶ Ἀθηνᾶς, δέδωκεν αὐτῇ τὸ μῆλον, ἤτοι τὴν νίκην, εἶπε δὲ [εἰς] αὐτὴν καὶ ὕμνον τὸν λεγόμενον κεστόν.

2. Ὁ Παλαμήδης διὰ τῆς τάβλας τὸν γήϊνον κόσμον ἡνίξατο, τὸν ζωδιακὸν κύκλον διὰ τῶν δώδεκα κάσων, διὰ τοῦ ψηφοβόλου καὶ τῶν ἐν αὐτῷ ἑπτὰ κοκκίων τὰ ἑπτὰ ἄστρα τῶν πλανήτων· διὰ δὲ τοῦ πύργου τὸ ὕψος τοῦ οὐρανοῦ, ἐξ οὗ δίδοται πᾶσι καλά τε καὶ φαῦλα.

3. Δίκτυς ὁ μετὰ Ἰδομενέως συστρατεύσας ἐπὶ Τροίαν φησὶν ὅτι Πρίαμος ἔπεμψε καὶ πρὸς τὸν Δαυὶδ πρεσβείαν, καὶ πρὸς Ταυτάνην βασιλέα Ἀσσυρίων· καὶ ὁ μὲν Δαυὶδ οὐ προσήκατο ταύτην, ὁ δὲ Ταυτάνης ἔπεμψε τὸν Τιθωνὸν καὶ τὸν Μέμνονα μετὰ πλήθους Ἰνδῶν. (4) Φησὶ δὲ καὶ ὅτι Ἕκτορι εἰς ὑπάντησιν Πενθεσιλείας τῆς Ἀμαζόνος ἐξερχομένῳ νυκτὸς ἐπιθέμενος Ἀχιλλεὺς αὐτόν τε καὶ τοὺς σὺν αὐτῷ ἀπέκτεινεν. (5) Ὁ αὐτὸς λέγει ὅτι καὶ τὸν παρὰ Πολυμνήστορος φυλαττόμενον Πολύδωρον Πριάμου παῖδα ἔλαβεν Αἴας ὁ μέγας πολεμῶν Πολυμνήστορι· ἀναγαγόντος οὖν αὐτὸν, οἱ Ἕλληνες πρὸ τοῦ τείχους τῆς πόλεως διεκηρύκευον λαβεῖν τὴν Ἑλένην καὶ δοῦναι τὸν παῖδα· ὡς δ' οὐκ ἐπείθοντο, πάντων ὁρώντων κατετοξεύθη.

Fr. 22. V. Malalas p. 87, cujus narratio quum proxime accedat ad ea quæ Suidas v. Αἰγεὺς habet, nihil dubito quin ex Joannis nostri Excerptis Suidiana fluxerint.

Fr. 23. Eadem fusius exponunt Malalas p. 92 sqq. et Cedrenus p. 210 sqq. Post verba εἰς τὸ Πάριον ex serie narrationis ponenda sunt ea quæ de Paride judice Joannes ἀλληγορεῖ in fr. 24, § 1, collato Malala p. 92, 10—20.

Fr. 24. § 1. Cf. Tzetzes in Allegor. fabularum Homer. expositione (quem locum e cod. Bodlej. laudat Humphredus Hodius in Prolegg. ad Joann. Mal. p. XXVI) : Καὶ ῥήτωρ δὲ γενόμενος (sc. Πάρις) γράφει πολλὰ μὲν ἄλλα, Εἰς ἓν δὲ τούτων σύγγραμμα τὰς τρεῖς θεὰς συγκρίνει, Τὴν Ἀθηνᾶν τὴν φρόνησιν, τὴν Ἥραν τὴν ἀνδρείαν, Καὶ τὴν ἐπιθυμίαν δὲ φημὶ τὴν Ἀφροδίτην· Ἣ καὶ τὸ μῆλον δέδωκε, τῆς νίκης τὰ πρωτεῖα, Ὡς Ἰωάννης χρονικὸς Ἀντιοχεύς που γράφει, Αὐτὸ μόνον ἀλληγορῶν, τ' ἄλλα παραλιμπάνων. — § 2. V. Malal. p. 103, Cedren. p. 220. — τάβλας] ταύλας codex. — § 3. Ταυτάνης, deb. Τεύταμον. V. Diodor. II, 22. Epistolam Priami ad Teutam. habes ap. Cephalionem in Euseb. Chron. p. 41 Mai. — § 4. V. Malalas p. 123, 5. — § 5. V. Mal. p. 102 sq. Cedren. p. 223.

6. Ῥῆσος τὰς οἰκήσεις ἔχων ἐν Βυζαντίῳ ἐν τῷ λεγομένῳ Ῥηάτῳ (Ῥησίῳ S.), ὅπου νῦν ἐστιν ὁ τοῦ μεγαλομάρτυρος ἁγίου Θεοδώρου ναός. (7) Τὸ ἐν Τροίᾳ Παλλάδιον ζώδιον ἦν μικρόν, ὑπὸ Ἀσίου τινὸς φιλοσόφου κατασκευασθὲν εἰς φυλακὴν τῆς πόλεως. (8) Ἐν τῷ μέλλειν τὴν Τροίαν ἁλίσκεσθαι, κατὰ τὴν ἑορτὴν τῶν ἀναθημάτων, τὸ τοῖς θύμασιν ἐπιβαλλόμενον πῦρ οὐχ ἥπτεν, ἀλλ' ἐσβέννυτο· τοῦτο εἰπὼν Ὀδυσσεὺς τοῖς Ἕλλησιν ἤδη ἀπαγορεύσασιν καὶ μέλλουσιν ὑποχωρεῖν, ἐθάρρυνεν αὐτούς.

9. Ἡ Σικελία τρίγωνος οὖσα ὑπὸ τριῶν ἀδελφῶν ἐβασιλεύετο, ὧν ὁ μὲν ἐλέγετο Κύκλωψ, ὁ δὲ Πολύφημος. Καταπονηθεὶς δὲ ὑπ' αὐτοῦ, καὶ πολλοὺς τῶν οἰκείων ἀποβαλών, δώροις ἐλεάσας αὐτὸν καὶ οἴνῳ, τὴν αὐτοῦ μονογενῆ θυγατέρα ἁρπάσας ἔφυγεν, ὡς Σίσυφος ὁ Κῶος ἱστορεῖ. Ὅτι γοῦν ἀλλήλοις συνήρχοντο οἱ τρεῖς ὠνομάζοντο Κύκλωπες, καὶ ἐμυθεύσαντο ὅτι τρεῖς ὀφθαλμοὺς εἶχον, σημαίνοντες τοὺς τρεῖς ἀδελφοὺς ἀλλήλοις συγκειμένους· ὁ δὲ Πολύφημος ἕνα, ὃν διὰ πυρὸς διετύφλωσεν Ὀδυσσεύς, ὅτι τὴν αὐτοῦ θυγατέρα ἐκκαυθεῖσαν ἔρωτι ἀφείλετο. (10) Καλυψὼ καὶ Κίρκη Ἡλίου καὶ Σελήνης ἦσαν ἱέρειαι.

25.

Exc. De ins. p. 4 : Ὅτι ὁ βασιλεὺς Ἀγαμέμνων ἀποπλεύσας ἀπὸ τῆς Ἰλίου εἰς τὴν ἰδίαν πατρίδα, εὗρε τὴν ἑαυτοῦ γυναῖκα Κλυταιμνήστραν ὑπὸ Αἰγίσθου μοιχευομένην. Ἀκούσασα γὰρ αὕτη ὅτι τὴν Κασσάνδραν ἔλαβεν ἐν τῇ Τροίᾳ γυναῖκα, καὶ ἀφορμὴν εὑρηκυῖα, θάνατον κατασκευάζει σὺν τῷ Αἰγίσθῳ τῷ ἑαυτῆς μοιχῷ, καὶ αὐτῷ γένους ὄντι βασιλικοῦ. Ἐνδύσασα γὰρ τὸν ἄνδρα χιτῶνα πανταχόθεν ὑφασμένον, παρεσκεύασεν αὐτὸν ὑπὸ Αἰγίσθου σφαγῆναι· καὶ λαμβάνει τοῦτον ἄνδρα, καὶ ἔσχεν ἐξ αὐτοῦ θυγατέρα Ἱριγόνην. Ταῦτα τοίνυν ἀκούσας ὁ Ὀρέστης, ὁ τοῦ Ἀγαμέμνονος υἱὸς, ἦλθεν ἀπὸ τοῦ Σχοινέως, τοῦ θρέψαντος αὐτὸν, τοῦ πατρὸς τὸν θάνατον ἐκδικήσων. Οἱ δὲ περὶ τὸν Αἴγισθον καὶ τὴν Κλυταιμνήστραν ἐβουλεύοντο καὶ αὐτὸν ἀνελεῖν, ἀλλ' ἡ τούτου ἀδελφὴ Ἠλέκτρα, ἐξεῖπεν αὐτῷ τὴν βουλήν· καὶ σὺν τῷ Στροφίῳ γενόμενος, καὶ τῷ υἱῷ αὐτοῦ Πυλάδῃ, συγγενῶν ὄντων τοῦ Ἀγαμέμνονος, παραγίνεται εἰς τὸ μαντεῖον, καὶ λαμβάνει χρησμὸν, ὅτι δεῖ αὐτὸν ἐκδικῆσαι τὸν θάνατον τοῦ πατρὸς, καὶ ἀνελεῖν τὸν Αἴγισθον καὶ τὴν αὐτοῦ μητέρα, καὶ τὴν βασιλείαν ἀναλαβεῖν τοῦ πατρός. Ὅπερ πέπραχεν ἐπιλαβόμενος καιροῦ, καὶ ἐπελθὼν αὐτοῖς ἐν τῷ παλλατίῳ, ἀμφοτέρους κατασφάζει. Κινήσεως οὖν κατ' αὐτοῦ γενομένης ὑπό τε τοῦ πατρὸς Κλυταιμνήστρας καὶ τῶν συγγενῶν Αἰγίσθου, καὶ δίκης ἀγωνισθείσης παρὰ τῷ Ἀρείῳ πάγῳ, ψῆφον ἔλαβεν ὁ Ὀρέστης, δικαίως ἀνελεῖν τὴν μητέρα. Τούτῳ τοίνυν τῷ τρόπῳ, διαφυγὼν τὰς κατηγορίας, βασιλεύει τοῦ Ἄργους. Καὶ εἰς μανίαν ἐλθὼν μετὰ ταῦτα ἀπεδήμησε τῆς χώρας, ἐν ὅλοις τοῖς ἱεροῖς θυσιάζων, καὶ δεόμενος ἀπαλλαγῆναι τῆς μανίας, ἄχρις οὗ παραγέγονεν εἰς τὸ Σίλπιον ὄρος, ἐν ᾧ νῦν Ἀντιόχεια ἡ μεγάλη κεῖται· καὶ ἐκεῖ θεραπευθεὶς ἐπανῆλθε. Καὶ παραγενόμενος ἐν Σκυθίᾳ πρὸς τὴν ἑαυτοῦ ἀδελφὴν Ἰφιγένειαν, ἱέρειαν οὖσαν τῆς Ἀρτέμιδος, καὶ προσάγουσαν τοὺς ξένους εἰς θυσίαν, λέγει τῷ Πυλάδῃ· « Ἰδοὺ τοσούτων ἐφιγμένοι κινδύνων, μέλλομεν εἰς θυσίαν προσάγεσθαι· πολλῶν γὰρ ἀνθρώπων ὁρῶμεν ἐνταῦθα ἐρριμένα ὀστέα. » Ὁ δὲ πρὸς αὐτὸν ἔφη· « Ἀγωμεν εἰς τὸ ἱερὸν, καὶ ἐρωτήσωμεν εἰ ζῇ Ἰφιγένεια ἡ σὴ ἀδελφὴ, καὶ προσπίπτοντες αὐτῇ σωζώμεθα. » Καὶ ποιήσαντες τοῦτο, καὶ γνωρισθέντες

— § 6. Eadem accuratius Suidas : Ῥῆσος, ὄνομα κύριον· στρατηγὸς τῶν Βυζαντίων, τὰς οἰκήσεις ἔχων πρὸ τῆς πόλεως ἐν τόπῳ ἐπιλεγομένῳ Ῥησίῳ, ἔνθα νῦν ὁ οἶκος τοῦ μεγάλου μάρτυρος Θεοδώρου γνωρίζεται. Ἦλθεν εἰς συμμαχίαν τῶν Τρώων, καὶ καταλύσας ἐν τῷ πεδίῳ τῷ πρὸ τῆς πόλεως κειμένῳ, ἀτυχῶς ἀπήλλαξε· διὰ νυκτὸς γὰρ Διομήδης καὶ Ὀδυσσεὺς τοῦτον κατασφάζουσι. — § 7. De his Joannem nostrum Antiochenum laudat Tzetzes ad Lyc. 355 p. 537 : Ἰωάννης δὲ ὁ Ἀντιοχεὺς οὐκ ἐξ οὐρανοῦ λέγει πεσεῖν τὸ Παλλάδιον, Ἄσιον δέ τινα φιλόσοφον μαθηματικὸν τοῦτο ποιῆσαι ὡροσκοπίᾳ καλλίστῃ, εἰς τὸ ἀπόρθητον εἶναι τὴν πόλιν ἐκείνην, ἔνθα ἂν τοῦτο μένῃ περιφυλαγμένον καὶ ἄσυλον. Χαρίσασθαι δὲ τὸ τοιοῦτο Παλλάδιον τῷ Τρωΐ. Τὰς δὲ ἀληγορίας καὶ τὸ ἔτι ἐπεκτεῖναι τὴν ἱστορίαν ἑτέρου· οὗτος γὰρ, ὡς μυριάκις ἔφην, μυθικῶς γράφει. Ead. tangit Tzetzes Exeg. Il. p. 13ὰ ed. Herm. Ex Joanne fluxerunt etiam quæ leguntur apud Suidam : Παλλάδιον. Τοῦτο ἦν ζώδιον μικρὸν ξύλινον, ὃ ἔλεγον εἶναι τετελεσμένον, φυλάττον τὴν βασιλείαν τῆς Τροίας· ἐδόθη δὲ Τρωῒ τῷ βασιλεῖ, κτίζοντι τὴν πόλιν, ὑπὸ Ἀσίου τινὸς φιλοσόφου καὶ τελεστοῦ· διὸ δὴ εἰς τιμὴν Ἀσίου τὴν ὑπ' αὐτοῦ βεβασιλευμένην χώραν, πρότερον Ἤπειρον λεγομένην, Ἀσίαν ἐκάλεσεν. Οἱ δὲ ποιητικῶς γράψαντες ἐκ τοῦ ἀέρος εἶπον τὸ Παλλάδιον τοῦτο κατενεχθῆναι τῷ Τρωὶ βασιλεύοντι Φρυγῶν. Τοῦτο Διομήδης καὶ Ὀδυσσεὺς, ὅτε τὴν πρεσβείαν ἐποιήσαντο πρὸς Πρίαμον, ἐκ τοῦ ἱεροῦ ἐσύλησαν, προδεδωκυίας αὐτὸ Θεανοῦς, τῆς τοῦ Ἀντήνορος γυναικὸς, ἱερείας τυγχανούσης καὶ φυλαττούσης αὐτό· ἦσαν γὰρ ἀπὸ χρησμοῦ καὶ Ἀντήνορος μαθόντες, ὅτι ἕως οὗ μένει τὸ Παλλάδιον ἐν τῇ Τροίᾳ, ἀσάλευτος ἔσται ἡ βασιλεία τῶν Φρυγῶν. Πολλὴ τοίνυν μεταξὺ Αἴαντος καὶ Ὀδυσσέως ἐκινήθη ἔρις, τίς τοῦτο εἰς τὴν ἰδίαν ἀπενέγκοι πατρίδα, δικαζόντων αὐτοῖς τῶν ἄλλων βασιλέων καὶ προμάχων. Πολλῶν τοίνυν μεταξὺ λόγων κινηθέντων, καὶ γενομένης ὄψιας, ἔδοξεν αὐτοῖς παραθέσθαι τὸ βρέτας Διομήδει, μέχρις ἂν γένηται πρωΐ. Καὶ τούτου γενομένου, διὰ τῆς νυκτὸς εὑρέθη ὁ Αἴας ἐσφαγμένος· ἀδήλως· ὑπενόουν δὲ δόλῳ φονεῦσαι αὐτὸν τὸν Ὀδυσσέα. Καὶ φιλονεικήσαντες πρὸς ἀλλήλους ἀπέπλευσαν. Eadem verba habet schol. Hom. Il. ζ, 311. Eodem modo rem narrant Malalas p. 109, Cedren. p. 229. Cf. Eustath. in Dion. 620. — § 8. Τοῦτο εἰπὼν Ὀδ.] sc. Ulysses cum Diomede Trojam ingressus erat, ὅτε τὰς ἑορτὰς τῶν ἀναθημάτων εἶχον οἱ Φρύγες καὶ οἱ Ἕλληνες. — § 9. V. Malalas p. 114. — τριῶν] tertii nomen est *Antiphates*, qui erat rex Læstrygonum. — καταπονηθεὶς] sc. Ὀδυσσεὺς ὑπὸ Πολυφήμου. V. Mal. p 116. — θυγατέρα] Ἕλπην dicunt Malalas et Tzetzes Hist, X, 934. — § 10. Ead. Malalas p. 117, 21.

Fr. 25. Eadem iisdem sæpe verbis narrant Cedrenus p. 234 et Malalas p 133 sqq. (ex Dictys libro sexto) et Anon. Chron. cod. Paris. 854 in Cramer. Anecd. II, p. 222.

ὑπ' αὐτῆς, ἔλαβον αὐτὴν σὺν τῷ ἀγάλματι τῷ χρυσῷ τῆς Ἀρτέμιδος. Καὶ περιελθόντες γῆν πολλὴν ἐπανέρχονται εἰς Μυκήνας τὴν ἰδίαν πατρίδα· καὶ δίδωσι τὴν Ἠλέκτραν τὴν ἀδελφὴν πρὸς γάμον τῷ Πυλάδῃ. Μαθὼν δὲ ὁ τῆς Σκυθίας βασιλεὺς ἔπεμψε στρατιώτας πολλοὺς ἐπιδιώκοντας αὐτούς. Οἱ δὲ κατὰ τὴν Παλαιστίνην ἐλθόντες, καὶ ἀρεσθέντες τοῖς τόποις, ᾤκησαν ἐν αὐτῇ, τὴν πρώην λεγομένην Νύσαν Σκυθῶν μετονομάσαντες πόλιν.

26.

Exc. De virt. p. 786 : Ὅτι Μανασσῆς ὁ τῆς Ἱερουσαλὴμ βασιλεὺς ἐξέκλινεν ἀπὸ τῆς ὁδοῦ τοῦ θεοῦ καὶ πρὸς τὰ ἀγάλματα τὸν νοῦν ἐπλανήθη, τὰ τῶν καλουμένων Ἑλλήνων ἀποδεχόμενος δόγματα· διεπολέμει δὲ καὶ τοῖς ἐκλεκτοῖς τοῦ θεοῦ, τόν τε Ἡσαΐαν ξυλίνῳ πρίονι διελών, καὶ τοὺς ἄλλους προφήτας φυγάδας καταστήσας τῆς Ἱερουσαλήμ. Διὸ παρεδόθη εἰς χεῖρας τῶν ἐναντίων αὐτοῦ. Καὶ βασανισθεὶς ἐν πέδαις σιδηραῖς, ἐπέγνωσε τὸν θεὸν οὐρανοῦ καὶ τῆς γῆς, καὶ προσελθὼν οὐ παρώρθη. Βασιλεύσας δὲ ἔτη πέντε καὶ πεντήκοντα μετήλλαξε τὸν βίον.

27.

Exc. De ins. p. 5 : Ὅτι Καμβύσης ὁ Περσῶν βασιλεὺς καθεῖλε τὰς Αἰγυπτίας Θήβας, καὶ ταύτας εἰς ἔδαφος κατέσκαψεν· Ἄμασίς τε ὁ τῶν Αἰγυπτίων βασιλεὺς ἅμα τῷ βίῳ καὶ τὴν βασιλείαν κατέστρεψεν, τοῦ ἔθνους τῶν Αἰγυπτίων τελεῖν ὑπὸ Πέρσας ὁμολογήσαντος. Ἐπὶ δὲ τὴν ἐνδοτέραν ἐλαύνειν προθυμούμενος, ὑπὸ τῆς εἱμαρμένης ἐκωλύθη, δολοφονηθεὶς ὑπὸ τῶν περὶ αὐτὸν μάγων, βασιλεύσας ἔτη ἡ'. Οὗτοι γὰρ μετὰ τὸν Καμβύσου θάνατον τῇ ἀρχῇ προσπηδήσαντες, μῆνας ζ' κατετρύφησαν, ἄχρις οἱ τῶν Περσῶν ἄρχοντες αὐτοὺς μὲν ἐπὶ τῆς αὐλῆς κατεχρήσαντο, τῆς δὲ βασιλείας προστάτην ἀπέδειξαν Δαρεῖον.

28.

Ibid. p. 5 : Ὅτι ἐπὶ τῆς ἀναγορεύσεως Ἀλεξάνδρου τοῦ Μακεδόνος, τῶν Αἰγυπτίων ἐβασίλευε Νεκτανεβώ. — Καὶ ὁ τῶν Ἀργείων βασιλεὺς Δαναὸς διὰ τῶν αὐτοῦ ν' θυγατέρων τοῖς τοῦ ἀδελφοῦ Αἰγύπτου παισὶ ν' οὖσιν ἐμηχανήσατο θάνατον, πλὴν Λυγκέως.

29.

Exc. Salmas. p. 391 : Οἰνόμαος πρῶτος ἐφεῦρε τὰ τοῦ ἱπποδρόμου χρώματα, καὶ ἐποίει τὸν ἀγῶνα Μαρτίου κδ', γῆς καὶ θαλάσσης. Ἐβάλλοντο κλῆροι, καὶ ὃς ἔλαχεν ὑπὲρ τῆς γῆς ἀγωνίσασθαι, ἐφόρει χλοανόν, ὃς δὲ ὑπὲρ τῆς θαλάσσης, κυανόν. Ἐτίθει δὲ Οἰνόμαος ἔπαθλον τὴν ἑαυτοῦ θυγατέρα, καὶ ὁ νικηθεὶς ὑπὸ τοῦ πλήθους τῶν θεωμένων ἀνῃρεῖτο. Εἶχον οὖν σημεῖον οἱ τότε, καὶ εἰ μὲν τὸ χλοανὸν ἐνίκα, τῆς γῆς εὐφορίαν ἤλπιζον, καὶ οὕτως ἐγίνετο· εἰ δὲ τὸ κυανόν, τῆς θαλάττης εὔπλοιαν· καὶ ἠύχοντο οἱ μὲν γεωργοὶ τὸ χλοανὸν νικᾶν, οἱ δὲ ναυτίλοι τὸ κυανόν. Πρῶτον δὲ Ἐνυαλίου τινὸς διπώλῳ χρησαμένου ἅρματι, ἐν τούτῳ πρῶτος Οἰνόμαος τετραπώλῳ ἐχρήσατο.

30.

Ibid. p. 391 : Οἱ Ῥόδιοι θαλασσοκρατήσαντες στήλην ἔστησαν, ἣν διὰ τὸ μέγεθος Κολοσσὸν ἔλεγον. καὶ διὰ τοῦτο ὠνομάσθησαν Κολοσσαεῖς. Ἡ Καρχηδὼν χώρα ὑπὸ Καρχηδόνος τοῦ Τυρίου ἐκτίσθη.

31.

Ibid. p. 391 : Ῥωμύλος πρῶτος ἐν Ῥώμῃ ἔκτισεν ἱππικὸν, καὶ διεῖλε τὸν δῆμον εἰς μέρη δ', εἰς τιμὴν τῶν δ' στοιχείων, καὶ τὰς ιβ' θύρας κατὰ τύπον τοῦ ζωδιακοῦ κύκλου ἱστόρηκεν, τὸ δὲ πέλμα τῆς γῆς πάσης, καὶ τὸν Εὔριπον τῆς θαλάσσης ὑπὸ [τῆς] γῆς μεσαζομένης· τὸν ἐπὶ τὰς θύρας καμπτὸν, τὴν ἀνατολὴν, καὶ τὸν ἐπὶ τὴν σφενδόνην, τὴν δύσιν, ὡς φησι Χάραξ· τὰ ἑπτὰ σπάτια τὸν δρόμον [τῶν] ἑπτὰ πλανητῶν. Τὸ βένετον ἀπὸ Βενετίας ὠνόμασεν, ἐν ᾗ γίνονται κυανᾶ χρώματα· καὶ προσεκόλλησε τῷ πρασίνῳ, ἤτοι τῇ γῇ (ὅπερ ἀπὸ τοῦ πραίσεται ὠνόμασε διὰ τὸ παραμένον), τὸ λευκὸν, ἤτοι τὸν ἀέρα, διότι ἑκάτερα τῆς ἀλλήλων συγκράσεως δέονται. Τὸ δὲ ῥούσιον, ἤτοι τὸ πῦρ, τῷ κυανῷ, ἤτοι τῷ ὕδατι, ὑπέταξε, διότι τὸ πῦρ ὑπείκει τῷ ὕδατι.

32.

Exc. De insid. p. 5 sq. : Ὅτι Ῥωμύλος βασιλεύσας Ῥωμαίων διετέλει εἰς μὲν τοὺς πολέμους διαπρέπων, εἰς δὲ τοὺς πολίτας ὑπερφρονῶν, καὶ μάλιστα εἰς τοὺς τῆς βουλῆς ἐξέχοντας. Τοῖς μὲν γὰρ στρατευομέ-

---

Fr. 29. V. Malal. p. 173, Cedren. p. 207, Chron. Pasch. p. 208, Anonym. in Cram. An. II, p. 191. Interponunt haec chronologi modo laudati eo loco, quo de ludis a Romulo institutis sermonem faciunt. Ducta videntur ex Historiis Characis (cujus vide fragm. 19, tom. III, p. 610).

Fr. 30. Vide Malalam p. 149.

Fr. 31. Μεσαζομένης] sic Malalas ceterique; βασταζομένης codex. — σπάτια] ὑπάτια codex. — τὸ βένετον] Ante hanc excerptor omisit nonnulla. Malalas p. 175, 20 ita habet : Καὶ ἐπέθηκεν ὁ Ῥῶμος τοῖς αὐτοῖς τέτρασι στοιχείοις τὰ ὀνόματα, τῇ γῇ τὸ Πράσινον μέρος, ὅ ἐστι τὸ χλοῶδες· τῇ δὲ θαλάσσῃ, ὅ ἐστι τοῖς ὕδασι, τὸ Βενετον μέρος, ὡς κυανόν· τῷ δὲ πυρὶ τὸ Ῥούσιον μέρος, ὡς ἐρυθρόν· τῷ δὲ ἀέρι τὸ Ἄλβον μέρος, ὡς λευκόν. Κἀκεῖθεν ἐπενοήθη τα τέσσαρα μέρη ἐν Ῥώμῃ. — πραίσεται] πραίσεντος? Cedren. p. 258, 22 : τὸ δὲ πράσινον ἐκάλεσε ἀπὸ μεταφορᾶς τοῦ πρεσέντου, διὰ τὸ εἶναι παράμονον· ἴδιον γαρ τῆς γῆς τὸ χλοῶδες διὰ παντός. Chron. Paschal. p. 208, 20 : ἐκάλεσε δὲ τὸ πρασινον μέρος πραίσεντον, ὅ ἐστι ῥωμαϊκὴ λέξις, ἥτις ἑρμηνεύεται ἐμπαράμονον· πραισεντεύειν (sic etiam Mal. p. 173, 3; παραυσιτουν chron. Anon. ap. Cram. p. 192, 26) γὰρ λέγεται τὸ παραμένειν κτλ. — ὑπείκει] Ap. Cedren. 259, 3 legitur ὑπόκειται. Malalas p. 176, 11 : καθότι σβέννυσι τὸ ὕδωρ τὸ πῦρ, ὡς ὑποτεταγμένον αὐτῷ. Eodem modo Chron. Paschale.

Fr. 32. Cf. Plutarch. Rom. 26 sqq.

νοις προσχιλὴς ἦν, καὶ χώρας αὐτοῖς νέμων, καὶ τῶν λαφύρων δισσούς· πρὸς δὲ τὴν γερουσίαν οὐχ ὁμοίως διέκειτο· ὅθεν μισήσαντες αὐτὸν καὶ περιέχοντες ἐν τῷ βουλευτηρίῳ δημηγοροῦντα διεσπάραξάν τε καὶ διέφθειραν. Συνήρατο δὲ αὐτοῖς πρὸς τὸ λαθεῖν ζάλη μεγίστη τοῦ ἀέρος καὶ ἔκλειψις ἡλίου· ὅπερ ποῦ καὶ ὡς ἐγεννᾶτο γέγονε. Καὶ ὁ μὲν Ῥωμύλος αὐταρχήσας ζ' καὶ λ' ἔτη τοιοῦτον ἔσχε τὸ τέλος. Ἀφανισθέντος τε οὕτως αὐτοῦ, τὸ πλῆθος καὶ οἱ στρατιῶται μάλιστα ἐκεῖνον ἐζήτουν. Αὐτοὶ δ' ἐν ἀπόρῳ ἦσαν, μήτε ἐξειπεῖν τὸ πραχθὲν ἔχοντες, μήτε βασιλέα καταστῆσαι δυνάμενοι. Ταρασσομένων οὖν αὐτῶν, καί τι παρασκευαζομένων ὁρᾶσαι, Ἰούλιός τις Πρόκλος, ἀνὴρ ἱππεύς, στειλάμενος, ὡς καὶ ἑτέρωθέν ποθεν ἥκων, εἰσεπήδησεν ἐν τῷ μέσῳ, καὶ ἔφη· « Μὴ λυπεῖσθε Κυρῖται· ἐγὼ γὰρ αὐτὸς τὸν Ῥωμύλον εἰς τὸν οὐρανὸν ἀνιόντα εἶδον· καί μοι ἔφη, εἰπεῖν τε ὑμῖν ὅτι θεὸς ἐγένετο, καὶ ὅτι Κυρῖνος ὀνομάζεται, καὶ προαπαραινεῖσθαι ὑμῖν βασιλέα τε πάντως εὐθὺς ἑλέσθαι τινὰ, καὶ τούτῳ πολιτεύματι κεχρῆσθαι. » Λεχθέντων τούτων, ἅπαντες ἐπίστευσαν, καὶ τῆς ταραχῆς ἀπεπαύσαντο· εὐθέως τε ναὸν Κυρίνῳ ᾠκοδόμησαν, καὶ πᾶσι μὲν ἐδόκει βασιλεύεσθαι, οὐ μέντοι καὶ ὡμοφρόνουν· οἵ τε γὰρ καταρχὰς Ῥωμαῖοι καὶ οἱ ἐκ τῶν Σαβίνων προσοικισθέντες, ἑκάτεροι ἐξ ἑαυτῶν βασιλέα γενέσθαι ἠξίουν· ἐκ τούτου τε ἀναρχία συνέβαινεν. Ἐνιαυτὸν γοῦν ὅλον ἡ σύγκλητος τὸ κῦρος τῶν κοινῶν εἶχε πραγμάτων, πενθήμερον ἀρχὴν τοῖς ἐπιφανεστάτοις τῶν βουλευτῶν ἐκ διαδοχῆς κατανέμουσα, οὓς μεσοβασιλεῖς ὠνόμασεν.

33.

Exc. Salmas. p. 392 : Νουμᾶς ὁ βασιλεὺς ἐκέλευσεν ἐν τοῖς ὑποδήμασι Ῥωμαίων τῶν πατρικίων τυποῦσθαι τὸ Ῥωμαϊκὸν κάππα, ὃ παρὰ τοῖς Ἕλλησιν ἐστὶ ῥῶ, οἱ διὰ τὸ τῶν κοινῶν ἐπιμελεῖσθαι πατέρων ἔσχον ἐπωνυμίαν. Ἐφόρουν οὖν οἱ πατρίκιοι τὰ καππάγια, ὡς οὐκ ἔξὸν ἄλλως ὁρᾶσθαι τῷ βασιλεῖ. (2) Ὁ αὐτὸς πρῶτος ἀπὸ χαλκοῦ καὶ σιδήρου ἐποίησεν ἀσσάρια, τῶν πρὸ αὐτοῦ δι' ὀστρακίνων καὶ σκυτίνων τὴν χρείαν πληρούντων, ἅπερ ἀπὸ τοῦ οἰκείου ὀνόματος νουμία ἐκάλεσε. Τὸ δεσμωτήριον (?) τὸ νούμερον καὶ τὰ ὀρύγματα οἱ ὑπόνομοι ἀπὸ τοῦ Νουμᾶ τοῦ βασιλέως ὀνομάζονται, ὡς πρώτου ἐπινοησαμένου αὐτά.

34.

Exc. De ins. p. 6 : Ὅτι Πρίσκος Ταρκύνιος ὁ τῆς Ῥώμης βασιλεὺς τριακοστῷ καὶ ὀγδόῳ τῆς βασιλείας ἔτει ὑπὸ τῶν Μαρκίου παίδων, τοῦ πρότερον δυναστεύσαντος τῆς Ῥώμης, ἀναιρεθείς, ὁμοῦ τε τῆς βασιλείας καὶ τοῦ βίου παύεται.

35.

Ibid. p. 6 : Ὅτι Σέρβιος Τούλλιος ἐπὶ βιωφελεστάταις πράξεσι κοσμούμενος, τετάρτῳ καὶ τεσσαρακοστῷ τῆς ἀρχῆς ἔτει διαφθείρεται, δολοφονηθεὶς ὑπὸ Ταρκυνίου Σουπέρβου, συνοικοῦντος μὲν τῇ αὐτοῦ Σερβίου θυγατρὶ Τουλλίᾳ, ἔλκοντος δὲ τὸ γένος ἀπὸ Ταρκυνίου Πρίσκου τοῦ πρὸ Σερβίου βασιλεύσαντος· συνεφαψαμένης, ὡς φασι, τῆς γυναικὸς τοῦ μιάσματος, καὶ χεῖρας ἐναγεῖς τῷ τοῦ πατρὸς προσενεγκούσης φόνῳ.

36.

Exc. De virt. p. 786 : Ὅτι Ταρκύνιος Σούπερβος τῆς ἀρχῆς ἐπιλαβόμενος μετεκαίνισεν ἐπὶ τὸ αὐθαδέστερον, καὶ βαρυτέραν τὴν πολιτείαν ἀπέφηνεν, οἷα δὴ ἐκ τοιούτων παρελθὼν εἰς τὴν ἡγεμονίαν δραμάτων· τούς τε νόμους μεταθεὶς, καὶ ἄρχοντας παρὰ τὸ σύνηθες προβαλλόμενος, καὶ δι' αὐτῶν τὸν δῆμον αἰκιζόμενος, δεσμά τε καὶ μάστιγας, κλοιοὺς ξυλίνους καὶ σιδηροῦς, πέδας, ἀλύσεις, μέταλλα καὶ ἐξορίας ἐφευρών· φιλοπόλεμός τε εἰ καί τις ἄλλος πώποτε γέγονεν,

— στειλάμενος] Suidas : Στειλάμενος, εὐσταλῶς ἐπελθών. — θεὸς ἐγένετο] ὡς ἐγ. cod. — Κυρῖνος] Cramer.; κυίριος cod. Cf. Suidas. Κυρῖνος· οὕτως Ἰούλιός τις Πρόκλος ἐπλάσατο κεκλῆσθαι ἀκηκοέναι Ῥωμύλον. Quæ fort. sunt ex Joanne nostro petita. — ἐπιφανεστάτοις] ἐπιφανεστέροις Suidas v. μεσοβασιλεῖς, ubi postrema hæc, absque fontis mentione, exscribuntur. — ὠνόμασεν] sic cod. A ap. Suidam; ὀνόμασθεν cod.; ὠνόμασαν vgo ap. Suid.

Fr. 33. § 1. Cf. Plutarch. Qu. Rom. p. 282, A. Castor. fr. 25. — § 2. Cf. Suidas : Ἀσσάρια, οἱ ὀβολοί. Νουμᾶς ὁ πρῶτος μετὰ Ῥωμύλον βασιλεὺς Ῥωμαίων γεγονὼς ἀπὸ σιδήρου (ἀσήμου inepte Cedren.) καὶ χαλκοῦ πεποιημένα πρῶτος ἐχαρίσατο Ῥωμαίοις, τῶν πρὸ αὐτοῦ πάντων διὰ σκυτίνων (καὶ ξυλίνων addit Cedren. ex dittogr.) καὶ ὀστρακίνων τὴν χρείαν πληρούντων· ἅπερ ὠνόμασεν ἐκ τοῦ ἰδίου ὀνόματος νουμμία (νουμία Cedren.), ὡς φησι Τράγκυλλος (sc. Suetonius Περὶ ὀνομάτων κυρίων καὶ ἰδεῶν, ἐσθημάτων καὶ ὑποδημάτων). Eadem Cedren. p. 259. Chronicon Paschale horum loco ex eodem Suetonio quædam affert de togis purpuratis, quas a Pelasgis Numa adoptaverit. Utrumque ex eodem Joanne nostro fluxerit. Porro vix erraverim ex Joannis Excerptis descripta esse statuens quæ leguntur ap. Suidam : Νουμᾶς Πομπίλιος. Τοῦτον οἱ Ῥωμαῖοι, καὶ μὴ ἐπιδήμιον ὄντα, προεβάλοντο μετὰ τοὺς μεσοβασιλεῖς, καὶ αὐτῷ πᾶσαν τὴν ἡγεμονίαν ἐκ προβουλεύματος ἔδοσαν. Καὶ τὰ πολιτικὰ ἔθη οὗτος διῳκήσατο· ἐνιαυτόν τε πρῶτος εὗρατο, εἰς δώδεκα μῆνας τὴν ἡλιακὴν κατανείμας περιοδον, χύδην τε καὶ ἀκατανοήτως παντάπασι πρὸ αὐτοῦ παρὰ Ῥωμαίοις φερομένην· ἱερά τε καὶ τεμένη ἱδρύσατο καὶ τοὺς λεγομένους Ποντίφικας καὶ Φλαμινίους τοῖς ἱερεῦσιν ἐπέστησε· Σαλίους τε τοὺς τὴν ὄρχησιν ἀσκήσαντας· τάς τε Ἑστιάδας παρθένους τοῦ πυρὸς καὶ ὕδατος τὴν ἐπιμέλειαν ἔχειν ἐπέτρεψεν· αἳ τὴν μὲν ἄκραν τιμὴν παρὰ Ῥωμαίοις εἶχον, διὰ βίου δὲ τὴν παρθενίαν ἐφύλαττον· κἄν τις αὐτῶν ἠνδρώθη, κατεχώννυτο· καὶ διὰ τοῦτο οὐ μύρῳ, οὐκ ἄνθεσιν, οὐχ ἱματίῳ χρῆσθαι συνεχωροῦντο, πλὴν λευκοῦ. Cum his cf. Cedren. p. 259. — νούμια] νοννουμία cod.

Fr. 35. Σέρβιος Τούλλιος] Σέρβιος Ταρκύνιος codex.

Fr. 36. Eadem Suidas v. Ταρκύνιος Σούπερβος, omissis verbis δεσμά τε... ἐφευρών; sed hæc quoque exhibet s. v. Σούπερβος. Porro Joannem exscribit Cedrenus pag. 262. — πώποτε] om. Suidas. — δεσμά τε κτλ.] « Eadem memorantur in Historia miscella : *Iste excogitavit primus vincula, taureas, fustes et lautumias, compedes, catenas, exilia, metalla, carceres*, quæ iisdem pæne verbis leguntur in Isidori Originibus, l. IV extremo. » Valesius.

ὑπερόπτης τε καὶ ἀλαζών· ὅθεν καὶ τὴν ἐπωνυμίαν ταύτην ἀπηνέγκατο· Σουπέρβους γὰρ τοὺς ὑπερηφάνους ὠνόμαζον Ῥωμαῖοι.

37.

Exc. De insid. p. 7 : Ὅτι Ταρκύνιος Σούπερβος ἤδη γέρων ὢν ἐκπίπτει τῆς δυναστείας, πάλαι μὲν ἀδήλως διὰ τὸν τρόπον μισούμενος, τότε δὴ καὶ νεύσαντος τοῦ πλήθους ἐς φανερὰν ἀπόστασιν τῇ τοῦ ὁμωνύμου παιδὸς ἀκολασίᾳ. Ὁ μὲν γὰρ ἔτυχεν τὴν Ἀρδεατῶν περικαθήμενος πόλιν καὶ (l. δέκα) πρὸς τοῖς ρ' σταδίοις τῆς Ῥώμης ἀπῳκισμένην. Ταρκύνιος δέ, ὁ τοῦ βασιλέως ὁμώνυμος, Λουκρητίαν γυναῖκα, γένους παρὰ Ῥωμαίοις γνωριμωτάτου, Κολλατίνῳ συνοικοῦσαν, ἐμίανεν. Ἐπανελθούσης, καὶ τῷ πατρὶ τῇ τε λοιπῇ κατεμήνυσε συγγενείᾳ τῷ τε ἀνδρὶ, ἐπαρασαμένη τε πολλὰ τοῖς ἀφ' αἵματος, εἰ τὴν συμφορὰν αὐτῆς καταλείποιεν ἀτιμώρητον, σπασαμένη τὸ ξίφος, ὅπερ ὑπὸ τοῖς κόλποις ἀφανῶς ἔφερεν, ἑαυτὴν ἐν ὄψει τῶν παρόντων κατειργάσατο. Τοῦτο δὲ τούς τε ἄλλους εἰς ὀργὴν ἀνῆψεν ἐλέῳ τῆς ἀνθρώπου (παρῆσαν γὰρ οὐκ ὀλίγοι Ῥωμαίων ἐπὶ θέαν τοῦ πάθους), καὶ οὐχ ἥκιστα Βροῦτον, προσήκοντα μὲν κατὰ γένος ἐκείνῃ, ἄνδρα δὲ δημοτικόν τε καὶ μισοτύραννον, ὃς μάλιστα τὸ πλῆθος εἰς τὴν τῶν βασιλέων ἦγειρεν ἀπόστασιν, ἀφείλετό τε τῆς ἐξουσίας παντελῶς τὸν Ταρκύνιον. Ἅμα γὰρ τῇ κατὰ τὴν πόλιν ἐπαναστάσει καὶ ἡ πρὸς τὴν Ἀρδεαν οὖσα στρατιὰ τῶν Ῥωμαίων, ἀπολιποῦσα τὸν τύραννον ᾠχετο, οὐδὲν οὔτε ἀνακαλοῦντος οὐδὲ μένειν δεομένου πεφροντικυῖα. Ταρκύνιος δὲ τοῖς παροῦσιν ἀμηχανῶν ἤλαυνεν ἐπὶ τὴν Ῥώμην, ὡς παύσων τῇ παρόδῳ τὴν ταραχὴν, καὶ τὴν δυναστείαν μετὰ πειθοῦς ἀναλήψόμενος. Ἀπεωσθεὶς δὲ ὑπὸ τῶν πολιτῶν, ἀπεχώρει σὺν τοῖς οἰκείοις, βασιλεύσας ἔτη ὅ' πρὸς τοῖς κ'. Καθ' ὃν δὴ χρόνον ἡ πόλις ἀπελύθη τῆς τυραννίδος, ἑπτὰ μὲν δυναστῶν ἐρεξῆς ἀνασχομένη, τρία δὲ καὶ μ' καὶ σ' κατὰ μοναρχίαν ἔτη πολιτευσαμένη, συνεσταλμένων αὐτῇ τῶν τῆς ἀρχῆς ὅρων ἔτι, οὐ πέρα τε σταδίων ρ', ἔνθα δὴ μήκιστον, ἐκτισμένων. Ἐντεῦθεν ἐγένοντο β' κονσοῦλοι, οὓς Ἕλληνες ὑπάτους διὰ τὴν ὑπεροχὴν ἐκάλεσαν.

38.

Ibid. p. 7 : Ὅτι Δαρεῖος ὁ Περσῶν βασιλεὺς Ἀρσάμου παῖς, μέχρι τῆς κατὰ Βιθυνίαν Χαλκηδόνος τὰς στρατιὰς προβιβάσας, ὑπὸ πολλῶν τε βασιλέων δορυφορούμενος, καὶ μεγίσταις ἐντρυφῶν παρατάξεσι, τὸν μὲν ὑπὸ Βαγώου τοῦ προκοίτου θάνατον διαφυγὼν, αὐτόν τε τὸ προσφερόμενον πιεῖν ἀναγκάσας φάρμακον, παραχρῆμα διέφθειρεν. Καὶ ὁ μὲν Βαγώας δίκας ὑποστὰς ὧν περὶ τοὺς προτέρους ἥμαρτε βασιλέας, Ἀρσαμόν τε καὶ Ὦχον, ὑπὸ τοῦ ἰδίου φαρμάκου ἀναιρεῖται· ὁ δὲ Δαρεῖος ἓξ ἔτη πρὸς δυσὶ μησὶ δυναστεύσας, ἅμα τῷ βίῳ καὶ τὴν βασιλείαν κατέλυσεν.

39.

Exc. Salm. p. 392 : Δαρεῖος ὁ υἱὸς Ἀρσάμου, ὃν ὁ Μακεδὼν καθεῖλεν Ἀλέξανδρος, προσαχθείσης αὐτῷ κύλικος ὑπὸ Βαγώου τοῦ εὐνούχου, ἠνάγκασεν αὐτὸν πιεῖν, καὶ πιὼν ὁ Βαγώας ἀπέθανεν.

2. Ὅτι κατὰ τοὺς Ἀβραὰμ χρόνους Νῖνος καὶ Σεμίραμις ἐβασίλευον. Φαραὼ τινὸς βασιλέως Αἰγύπτου πολλοὺς τῶν προσοίκων καταγωνισαμένου, καὶ τοὺς ληστρικοὺς ἄνδρας μεταρρυθμίσαντος πρὸς τὸ φιλάν-

---

Fr. 37. Eadem ferte Cedrenus p. 262. — καὶ νεύσαντος τοῦ πλήθους] κινεύσαντος τὸ πλῆθος codex; κινήσας τὸ πλ. conj. Cramer. — ἐπανελθούσης] Ab exc. corrupta. Cedren. : ἡ δὲ τὸ περὶ αὐτὴν ἀδίκημα τῷ τε ἀνδρὶ μικρὸν ὕστερον ἐπανελθοντι καὶ τῷ πατρὶ καὶ τῇ λοιπῇ κ. συγ — Sumpta haec ex versione Eutropii I, 8 : *Postea Ardeam oppugnans, in octavo decimo milliario ab urbe positam civitatem, imperium perdidit. Nam quum filius ejus, et ipse Tarquinius junior, nobilissimam feminam Lucretiam, eandemque pudicissimam, Collatini uxorem, stuprasset, eaque de injuria marito et patri et amicis questa fuisset, in omnium conspectu se occidit. Propter quam causam Brutus, parens et ipse Tarquinii, populum concitavit, et Tarquinio ademit imperium. Mox exercitus quoque eum, qui civitatem Ardeam cum ipso rege oppugnabat, reliquit : veniensque ad urbem rex portis clausis exclusus est. Quumque imperasset annos viginti quinque, cum uxore et liberis suis fugit. Ita Romæ regnatum est per septem reges annis 243, quum adhuc Roma, ubi plurimum, vix usque ad quintum decimum milliarium possideret. Hinc consules cœpere pro uno rege duo hac de causa creari, ut, si unus malus esse voluisset, alter eum, habens potestatem similem, coerceret. Et placuit ne imperium longius quam annum unum haberent, ne per diuturnitatem potestatis insolentiores redderentur, sed civiles semper essent, qui se post annum scirent futuros esse privatos.* — τὴν Ἀρδεαν] Cedren. ; τὸν ἄνδρα cod. — ἀπεωσθεὶς] Cedren., ἀπεσωσθεὶς cod. — ὅρων] ὁρῶν ἔτη cod. — ἐντεῦθεν ἐγένοντο κτλ.] Plenius haec (ex Exc. Joannis) tradit Suidas : Ὕπατοι, οἱ τὴν τῶν Ῥωμαίων πολιτείαν διοικοῦντες. Ἀποστισαμένη γαρ τὴν δουλείαν ἡ πολιτεία μετὰ θάνατον Ταρκυνίου δύο στρατηγοῖς, ἐνιαυσιαίαν ἔχουσιν ἀρχὴν, τὴν ἐξουσίαν ἐπέτρεψε· τῷ μὲν ἀριθμῷ τῶν ἀνδρῶν τὸν τῆς μοναρχίας διωθευμένῳ φόβον, τῷ δὲ συνεσταλμένῳ τῆς ἐξουσίας μετρίους τοὺς ἐν τῇ προστασίᾳ τῶν κοινῶν ἀπεργαζομένῃ. Ὁ γὰρ νῦν ὑπὸ πελέκεσί τε καὶ ῥάβδοις δορυφορούμενος καὶ στρατοπεδῶν ἐξηγούμενος, τῆς μετ' ὀλίγον μεταβολῆς εἰς ἔννοιαν καθισταμένος, μέτριόν τε καὶ δημοτικὸν παρεῖχεν ἑαυτὸν τοῖς ἀρχομένοις· εἰ δ' ἁρά τις βαρέως τε καὶ ἀλαζονικῶς χρῷτο τῇ δυναστείᾳ, ῥᾳδίως οὗτος ὑπὸ θατέρου τῶν ἡγεμόνων, ἰσοπαλῆ δύναμιν ἔχοντος, γυμνοῦται τοῦ φρονήματος. Τούτῳ οὖν δὴ τῷ τρόπῳ τῆς πολιτείας φυγούσης τυραννίδος βαρύτητα καὶ δημοκρατίας ἀκολασίαν, προχειρίζεται πρώτους στρατηγοὺς αὐτοκράτορας ἄνδρας δύο, Κονσούλους αὐτοὺς ὀνομάσασα, οἷα δὴ προβούλους καὶ προηγόρους τινάς· οὓς Ἕλληνες μετὰ ταῦτα διὰ τὴν ὑπεροχὴν τῆς ἐξουσίας Ὑπάτους προσηγορεύκασι. Quae deinde ap. Suidam sequuntur de Eutropio eunucho consule, item e Joannis Exc. Περὶ ἀρετῆς desumpta sunt. Vide infra. — Nonnulla ex h. l. Suidas repetit v. Κονσούλους.

Fr. 38. Cf. Diodor. XVII, 5. 6; Ælian. V. H. VI, 8. Nescio unde sua habeat Suidas v. Λαβαῖς : « Ὅτι Βαγώας ὁ Αἰγύπτιος ἔσφαξεν Ὦχον τὸν Πέρσην, καὶ τὰ μὲν κρέατα ἔφαγε, τὰ δὲ ὀστέα μαχαιρῶν εἰργάσατο λαβάς. »

Fr. 39. § 2. Fortasse Joannes postquam Asiæ et Ægypti regna ab Alexandro eversa esse dixerat, ad altiora adscendens paucis fortunam horum imperiorum recoluit.

θρωπον, καὶ οἱ λοιποὶ βασιλεῖς Αἰγύπτου εἰς τιμὴν ἐκείνου Φαραὼ ἐκαλοῦντο. Ἐβασίλευσαν ἐν Αἰγύπτῳ καὶ οἱ καλούμενοι ποιμένες· κατάγεσθαι δὲ δοκοῦσιν ἀπὸ τῶν υἱῶν Ἰακὼβ ὄντων ποιμένων.

40.

Exc. De insid. p. 8 : Ὅτι ἐπὶ Δαρείου τοῦ βασιλέως Περσῶν, Φιλίππου τῆς Μακεδονίας βασιλεύοντος χρόνους α' καὶ κ', πολλήν τε τῆς Ἑλλάδος καταστρεψαμένου μοῖραν, καὶ τοῦ τε πρὸς Ἀθηναίους καὶ τὸν στρατηγὸν Δημοσθένην ἐχομένου πολέμου ἐκκοπεὶς πρότερον τὸν δεξιὸν ὀφθαλμὸν, ὑπὸ Παυσανίου τοῦ ὑπασπιστοῦ διαφθείρεται ἐν θεάτρῳ· κινήσεώς τε μεγίστης τῶν στρατιωτῶν ἐπὶ τῷ θανάτῳ τούτου γενομένης, ἔμεινεν ἡ ἀρχὴ τετραετίαν γυμνή.

41.

Suidas v. Ἀλέξανδρος : Ὅτι Ἀλέξανδρος ὁ Μακεδὼν θαυμαστὸν βίον ἐβίωσε. Πίστιν δὲ τοῖς εἰρημένοις ἐχέγγυον ἡ τῶν ἀγώνων παρέσχε πρᾶξις. Οὐδὲ γὰρ ἔστιν εὑρεῖν ἐν παντὶ τῷ τοῦ κόσμου κύκλῳ ἕνα ἄνδρα τοσούτοις κατορθώμασι πλεονεκτοῦντα. Τοῖς τε γὰρ ἀρίστοις ἀνδράσιν εἰς (τε) λόγους οὐ μείων τῶν εἰς ἄκρον ἐπαινουμένων εὑρέθη, πρός τε τὰ πολέμια διελθὼν θαυμαστὰ μᾶλλον ἢ πειθοῦς ἄξια διεπράξατο. Καὶ πρὸς Δαρεῖον τὸν Περσῶν βασιλέα συνάψας πόλεμον, τοῦτον κατακράτος νικᾷ. Κἀκεῖνος αἰτεῖται εἰς διαλλαγὰς ἐλθεῖν καὶ δοῦναι αὐτῷ καὶ τὴν θυγατέρα Ῥωξάνην πρὸς γάμου κοινωνίαν. Ὁ αὐτὸς πάντα τὰ ἔθνη καταστρεψάμενος διεφθάρη τὸν νοῦν, etc., ut in loco sq.

Exc. De virt. p. 788 : Ὅτι Ἀλέξανδρος ὁ Μακεδὼν τὴν τῶν Περσῶν βασιλείαν καθελὼν καὶ τὸν Δαρεῖον ἀνελὼν διεφθάρη τὸν νοῦν, καὶ πρὸς τὰς τοῦ σώματος ἡδονὰς διωλίσθησε, Περσικήν τε στολὴν ἐνδυσάμενος, μυρίοις δὲ νέοις δορυφορούμενος, τριακοσίαις τε παλλακαῖς χρώμενος, ὡς τὴν Μακεδονικὴν πᾶσαν τῶν βασιλέων συνήθειαν εἰς Πέρσας μεταρρυθμίσαι, ἐντεῦθέν τέ τινας τῶν ἰδίων διαβληθέντας ἀνελεῖν, Λαγχέα μὲν καὶ Παρμενίωνα τοῦ στρατοπέδου ἐξάρχοντας τῆς τε Μακεδονικῆς νεολαίας οὐκ ὀλίγους.

Suidas l. l : Ὕστερον δὲ εἰς Ἰνδίαν ἀφικόμενος ὑπὸ Κανδάκης τῆς βασιλίσσης συνελήφθη ἐν ἰδιώτου σχήματι. Καὶ εἶπεν αὐτῷ· « Ἀλέξανδρε βασιλεῦ, τὸν κόσμον παρέλαβες καὶ ὑπὸ γυναικὸς συνεσχέθης; » Καὶ εἰρήνην πρὸς αὐτὴν ἐποιήσατο, καὶ τὴν χώραν αὐτῆς ἀβλαβῆ διεφύλαξεν. «

42.

Exc. De ins. p. 8 : Ὅτι Ἀλέξανδρος ὁ Μακεδὼν, ὥς φησι Ἰωάννης ὁ Ἀντιοχεὺς, ἐπὶ τοσούτοις κατορθώμασιν ὑπὸ Κασάνδρου τοῦ ἰδίου στρατηγοῦ φάρμακον δεξάμενος τὸν βίον μετήλλαξεν.

Suidas v. Ἀλέξανδρος : « Ὅτι ὁ αὐτὸς ὀκτακοσίοις ἀνδράσιν ἐνέτυχεν ὑπὸ Περσῶν πάλαι ἐν Ἑλλάδι ληφθεῖσιν, ἀκρωτηριασμένους τὰς χεῖρας, οὓς μεγάλαις δωρεαῖς ἐφιλοφρονήσατο καὶ παρεμυθήσατο. Εἰς δὲ τὴν λίμνην τὴν ἐν Ἀλεξανδρείᾳ ἀφικόμενος τὸ διάδημα ἀπέβαλεν, ὄμβρου πολλοῦ καταρραγέντος, καὶ μόλις ἐπὶ τὴν γῆν διενήξατο. Καὶ ὑπὸ Κασάνδρου τοῦ ἰδίου στρατηγοῦ φάρμακον δεξάμενος ἐσπαράχθη. Καὶ οὕτως ἐπὶ τοσούτοις κατορθώμασι τὸν βίον μετήλλαξεν.

43.

Exc. De virt. p. 788 : Ὅτι Λούκιος Βαλέριος Ποπλικόλας ὕπατος καταλείπει τὸν βίον, οὕτω δὴ μέταιτός τε καὶ χρημάτων ἄπορος ὡς κοινοῖς ὑπὸ τοῦ δήμου ταφῆναι χρήμασι, τάς τε κατὰ τὴν πόλιν γυναῖκας παραπλησίως αὐτὸν ἀποθρηνῆσαι τῷ Βρούτῳ, ἐπειδὰν καὶ συνῆρξεν αὐτῷ τῆς τῶν τυράννων ἐξόδου.

44.

Exc. De ins. p. 8 : Ὅτι ἕκτῳ τῆς ὑπατείας χρόνῳ μετὰ τὴν τῶν τυράννων ἐξέλασιν, Κασσίου τε καὶ Σουλπικίου τὴν ἀρχὴν παραλαβόντων, ἐς πᾶν μὲν κινδύνου προῆλθεν ἡ πόλις, τοῦ δουλικοῦ πλήθους ὑπὸ τῶν τυράννων ἀναπεισθέντος ἐπιθέσθαι νύκτωρ τοῖς κεκτημένοις, καὶ διαφθεῖραι τοὺς ἄνδρας ἐν ταῖς εὐναῖς, ἐπειδὰν αὐτοί τε προστάγωσι, καὶ οἱ συλλαβόμενοι σφίσι τῶν πολιτῶν τὰ ἐρυμνὰ καταλάβοιεν τοῦ ἄστεως. Οὐ μὴν ἀπέβη τι τούτων, Σουλπικίου τοῦ ὑπάτου σωφρόνως τούς θ' ἡγεμόνας τῆς ἐπιχειρήσεως συλλαβόντος, καὶ τὸ κεκινημένον τοῦ δημοτικοῦ κατασπάσαντος.

45.

Ibid. p. 8 : Ὅτι ἐνάτῳ τῆς ἐλευθερίας ἐνιαυτῷ, Πόπλου Καμινίου καὶ Τίτου Λευκίου ὑπατευόντων,

---

Fr. 40. Eadem narrat Cedrenus p. 265. — ἀρχὴ τετραετίαν γυμνὴ] Quæ antecesserunt regnum Philippi cum iis quæ subsecuta sunt, auctor confundit.

Fr. 41. Exc. De virt. : Περσικήν τε] τε om. Suidas. — μεταρρυθμίσαι κτλ.] Suidas μεταρρυθμίσαι, καὶ τῶν ἰδίων τινὰς διαβληθέντας ἀνελεῖν· ὕστερον δὲ etc., quæ Excerpto De Virt. subjunximus. — Λαγχέα μὲν] in latinis Valesius habet *Lyncestem*. An Κλεῖτον τὸν μέλανα? Καλλισθένη?

Fr. 42. Eadem Cedrenus p. 271. Cf. Arrian. VII, 27; Plutarch. Alex. c. 77; Droysen. *Hellenism.* I, p. 706 sq.

Fr. 43. Eadem Suidas v. Μέταιτος, προσαίτης, ἐπαίτης. « Οὕτω δὲ μέταιτος ἐτελεύτησε καὶ χρημάτων ἄπορος, ὡς κοινοῖς ταφῆναι χρήμασι. » Eutropius I, 11 : *Quinto anno Valerius ille, Bruti collega et quater consul, fataliter mortuus est, adeo pauper, ut collatis populo nummis sumptum habuerit sepulturæ : quem matronæ sicut Brutum annum luxerunt.*

Fr. 44. Κασσίου τε κ. Σ.] Hæc a tabb. consul. nostris abhorrent. Sp. Cassius consul fuit an. 502; Serv. Sulpicius an. 500 a. C; ideoque ad nonum vel undecimum libertatis annum pertinerent.

Fr. 45. Πόπλου Καμ. κ. Τίτου Λευκίου] Debebat : Ποστουμίου Κομινίου καὶ Τίτου Λαρκίου (Dion. Hal. V, 30, Livius II, 18, Cassiodor.), coss. an. 501. — Ἐπειδὴ Μαμήλιος] ἐπ. Μάλιος perperam Suidas, qui s. v. Δικτάτωρ

ἐπειδὴ Μαμήλιος ἀνὴρ Λατῖνος μὲν τὸ γένος, καὶ μέγα παρὰ τοῖς ὁμοφύλοις δυνάμενος, συνοικῶν δὲ τῶν Ταρκυνίου θυγατρῶν τῇ νεωτάτῃ, ἀναστήσας πανδημεὶ τὸ Λατίνων γένος, χεῖρά τε μισθοφόρον πολλὴν ἀγείρας, τιμωρεῖν τοῖς κηδεσταῖς, ἀτίμως παρεωσμένοις τῆς δυναστείας, ἠξίου, ἡ βουλὴ (δὲ) καταδείσασα τὸ πλῆθος τοῦ πολεμίου νέφους, καινὸν ἡγεμονίας ἀνευρίσκει γένος, προχειρισαμένη τότε πρῶτον δικτάτορα, ἵ ὃς καθ' Ἑλλάδα γλῶτταν κληθείη ἂν εἰσηγητὴς τῶν λυσιτελῶν· ὑπερίχων μὲν τῆς τῶν ὑπάτων ἀρχῆς, τοῖς δὲ βασιλεῦσι προσφερέστατος· ἀνυπεύθυνόν τε γὰρ τῶν ὅλων εἶχε τὸ κράτος, καὶ ἰσοτύραννον ἐν τῷ καθεστηκότι χρόνῳ τὴν ἐξουσίαν. Τοιγαροῦν Γάϊος Καῖσαρ πρότερον, καὶ μετὰ τοῦτον Λύγουστος Ὀκταούιος, ὧν ὕστερον κατὰ τοὺς οἰκείους χρόνους μνημονεύσομεν, ὑπὸ τῷδε ὀνόματι τῆς μοναρχίας ἀντιλαμβάνεσθαι διέγνωσαν].

46.

Ibid. p. 9 : Ὅτι καὶ κατὰ τὴν πολιν ἐμφύλιος ἀνεφλέγετο ταραχὴ, τοῦ δήμου πρὸς τὸ συνέδριον ἀπεχθῶς ἔχειν ἠρεθισμένου, ἀποστάντος δὲ σὺν ὅπλοις τῆς πόλεως, καὶ οὔτε συνοικεῖν ἔτι οὔτε κοινωνεῖν τῶν ἀγώνων βουλομένου τοῖς εὐπατρίδαις, εἰ μὴ τῶν τ' ὀφλημάτων ἀπολυθείη, καὶ δικασταῖς χρῆσθαι τὸ ἐντεῦθεν οἰκείοις ἐπιτραπείη, ὡς ἐπικουρίαν τοῦ δημοτικοῦ τε καὶ εὐτελοῦς ὄχλου, οἳ τοῖς παρὰ τὸ προσῆκον ὑπὸ τῶν δυνατῶν κατειργομένοις ἀρήξοιεν, καὶ τῶν πολλῶν ἐλεύθερα διαφυλάξαιεν τὰ σώματα. Δείσαντες δὲ οὖν οἱ ἐν τέλει, μὴ ἐν τούτῳ τι πρὸς τῶν περιοίκων νεωτερισθείη, τοῦ δήμου πολεμίου τε ὄντος καὶ πρὸς τὰς ἔξω στρατιὰς οὐχ ὑπακούοντος, τὰ ἐξαιτησόμενα ** καὶ διαλλαγὰς ἐπὶ τούτοις εὑρίσκονται.

47.

Ibid. p. 9 : Ὅτι Ποπλίου αὖθις καὶ Βαλερίου τὴν ἀρχὴν διαδεξαμένων, ἥ(τε) κατὰ πόλιν ἐμφύλιος ἀνάπτεται ζάλη, τοῦ δήμου πρὸς τοὺς πατρικίους στασιάζοντος. Καὶ πρῶτον μὲν Καίσαρα τὸν ἀπὸ ** περιπλεξάμενος εἰς οἶκτον τοὺς ὁρῶντας συνήλασεν· ἔπειτα καὶ Σαβῖνοι Σερδώνιον πρὸς τυραννίδα ἐκίνησαν, ὃς ταχείας ἔτυχε καθαιρέσεως, θεραπευθέντος τοῦ δήμου καὶ τοῖς ὑπάτοις συμπράξαντος.

48.

Exc. De virt. p. 789 : Ὅτι Κύντιος Κικιννάτος ὁ δικτάτωρ πολλαῖς μὲν καὶ πρότερον ἐνήθλησε στρατιαῖς, ἀρχαῖς τε καὶ τιμαῖς Ῥωμαϊκαῖς πολλάκις κεκοσμημένος. Οὕτω δὲ ἦν μέτριος καὶ σώφρων, ὡς ἐπὶ καλύβῃ λυπρᾷ καὶ ὀλίγῳ γῆς μέτρῳ ζῆν, τὸν αὐτοῦργόν τε ἀγαπᾶν βίον. Ὃς δικτάτωρ προβαλλόμενος ἔτυχε πρὸς ἀρότρῳ πονούμενος, ὅτε ἀφίκοντο πρὸς αὐτὸν οἱ τὰ παράσημα τῆς ἀρχῆς κομίζοντες· ἀπονιψάμενός τε [καὶ δεξάμενος] τὰ σύμβολα * πρὸ ἑστιάσεως ἅμα τῇ οἰκείᾳ δυνάμει τοῖς πολεμίοις ἐπιγίνεται φόνον τε πολὺν τῶν ἐναντίων ἐργασάμενος ἐπάνεισιν ἑκκαιδεκάτῃ μετὰ τὴν ἔξοδον ἡμέρᾳ, τοὺς μὲν οἰκείους τοῦ περιστάντος κινδύνου λυσάμενος, τὸν δὲ τῶν πολεμίων διαρπάσας χάραξα· καὶ τὸν στρατηγὸν τῶν Ἐκανῶν δέσμιον ἐπὶ τὴν πομπὴν κατάγει τὴν ἐπινίκιον.

---

locum nostrum exhibet. *Octavius Mamilius* ap. Liv. II, 18. — μισθοφόρον] sic etiam Suidæ codd. B E; reliqui Suidæ codices : μισθοφόρων. — τῆς δυναστείας ἠξίου] ἠξίου τῆς δυν. Suidas. — ἡ βουλὴ δὲ] δὲ non habet Suidas; aptiusque abesset particula; non est tamen, cur tollatur. — ἀνευρίσκει] Cramer.; ἀ εὑρίσκει codex; εὑρίσκει Suidas. — ὃς καθ' Ἑλλάδα κτλ.] Hæc addidi e Suida. — Ceterum cum nostro fragm. conferri meretur Eutropius I, 12 : *Nono anno post reges exactos, quum gener Tarquinii, ad injuriam soceri vindicandam, ingentem collegisset exercitum, nova Romæ dignitas est creata, quæ dictatura appellatur, major quam consularis. Eodem anno etiam magister equitum factus est, qui dictatori obsequeretur. Neque quidquam simillius potest dici, quam dictatura antiqua, huic imperii potestati, quam nunc tranquillitas vestra habet : maxime quum Augustus quoque Octavianus, de quo postea dicemus, et ante eum Caius Cæsar, sub dictaturæ nomine atque honore regnaverint.*

Fr. 46. De re [an. 490] v. Liv. II, 30; Dionys. II. VI, 39 sq.; Eutrop. I, 13; Dion. Cass. Exc. Vatic. p. 144 sqq. Mai (tom. I, p. 72 sqq. in Dion. ed Gros.); Zonaras VII, 14. — ὡς ἐπικουρ.] malim εἰς; at cf. ὡς πέρας fr. 64. — Postrema fragm. pars mutila. Dio l. l. ita habet : Οἱ δὲ βουλευταὶ φοβηθέντες μὴ ἐπὶ πλεῖον οὗτοί τε ἐκπολεμηθῶσι, καὶ τοὺς περιοίκους πρὸς τὰ παρόντα συνεπιθῶνται σφισι, διεκηρυκεύσαντο αὐτοῖς πάντ' ὅσα καθ' ἡδονὴν ἤλπιζον ἔσεσθαι προτείνοντες. Deinde, memorato Agrippæ apologo : Καὶ διὰ τοῦτ' ἠπιώτεροι ἐγένοντο καὶ κατηλλάγησαν, ἄφεσιν τῶν τε δανεισμάτων καὶ τῶν ὑπερημεριῶν εὑρόμενοι.

Fr. 47. Ποπλίου... διαδεξαμένων] Debebat : Ποπλίου Οὐαλερίου Ποπλικόλα αὖθις καὶ Γαΐου Κλαυδίου Σαβίνου τὴν ἀρχὴν διαδεξαμένων (an. 460 a. C; 294 ab u. c.). *Eo anno exules servique.. duce Herdonio* (Σερδωνίου Joan.) *Sabino nocte Capitolium atque arcem occupavere*, Liv. III, 15. V. Dionys. Hal. X, 14 sqq. — Καίσωνα κτλ.] Quid in his lateat non assequor. Cæso Quinctius, ferox juvenis, nobilitate gentis insignis, lingua manuque promptus, impetus tribunicios popularesque procellas strenue sustinebat, donec a Virginio tribuno accusatus exilio se condemnationi subduceret. V. Liv. III, 11 sqq. Dionys. X, 2. Ceterum hæc acta sunt anno præcedente, 461. Serdonius in Capitolio occisus est, sec. Liv. III, 18.

Fr. 48. Eadem Suidas v. Κύντιος Κικιννάτος, et brevius s. v. λυπρᾷ. — καὶ δεξάμενος] suppl. Valesius. — πρὸ ἑστιάσεως] Locus mutilus in cod. nostro. Conspirat Suidas v. Κικιν. Idem v. λυπρᾷ post vocem πονούμενος ita habet : ὃς ἀπονιψάμενος ἐπάνεισι, καὶ συμβαλὼν τοῖς πολεμίοις νικᾷ καταχράτος, καὶ τὸν στρατηγὸν τῶν πολεμίων ἄγει αἰχμάλωτον. Num scrib. τὰ σύμβολα τῆς προστάσεως? Bernhardyus vertit : *quum insignia magistratus induisset, protinus ut erat impransus Romam venit, ductoque in hostem exercitu etc.* Complura excidisse haud credo, quum eadem brevitate Eutropius, lib. I, 16 : *Is quum in opere et arans esset inventus, sudore detorso, togam prætextam accepit et cæsis hostibus liberavit exercitum.* Fusius Livius III, 26. — ἑκκαιδεκάτῃ] ἑνδεκάτῃ Suidas. — τὸν δὲ τῶν πολ.] τῶν δὲ πολεμίων διαρπάσας τὸν χάρακα Suidas. — τῶν Ἐκανῶν] i. e. *Æquorum*; an Ἐκουλανῶν? τῶν ἐναντίων Suidas.

49.

Suidas v. Κελτοί : « Ὅτι Κελτοὶ κατὰ Ῥωμαίων ἐστράτευσαν. Ἀνὴρ δέ τις τῶν Κελτῶν ἡγεμονικὸς, τό τε σῶμα εὐπρεπὴς καὶ τὸν θυμὸν ἀλκιμώτατος, προελθὼν τοῦ οἰκείου πλήθους ἐς μονομαχίαν προὐκαλεῖτο τῶν ἐναντίων τὸν ἄριστον. Βαλέριος δέ τις ἡγεμὼν φάλαγγος ὑπέστη τὸ ἀγώνισμα, καὶ θεία δέ τινι μοίρα κατὰ γνώμην ἀποβάντος ἔτυχε τοῦ βουλεύματος. Ἐπεὶ γὰρ προῆλθε τοῦ οἰκείου τάγματος ὁπλισάμενος, κόραξ προσιζάνει τῷ δεξιῷ τοῦ ἀνδρὸς βραχίονι· ἀντιπρόσωπος δὲ τῷ Κελτῷ κατὰ τὸν ἀγῶνα φερόμενος, καὶ τοῖς τε ὄνυξιν ἀμύττων τὸ πρόσωπον καὶ τοῖς πτέρυξιν ἐπικαλύπτων τοὺς ὀφθαλμοὺς ἀφύλακτον τῷ Βαλερίῳ τὸν πολέμιον παραδέδωκεν· ὁμοῦ τήν τε νίκην τῷ ἀνδρὶ καὶ τὴν ἀπὸ τοῦ συμβεβηκότος ἐπωνυμίαν χαρισάμενος. Κορβῖνος γὰρ δὴ τοὐντεῦθεν ἐπεκλήθη, τῆς τε μαρτυρηθείσης ἀρετῆς ἕνεκα παρὰ τὰ καθεστηκότα Ῥωμαίοις νόμιμα τῆς ὑπατικῆς ἀρχῆς ἔτι μειράκιον ὢν τυγχάνει. »

50.

Exc. De virt. p. 789 : Ὅτι Μάρκελλος καὶ Σκιπίων οἱ ὕπατοι (222 a. C.) μετὰ τὴν νίκην τὴν κατὰ Γαλατῶν** — Κατὰ τὸν αὐτὸν καιρὸν (265 a. C.) καὶ Οὐολσινίους δόλῳ κρατηθέντας τε καὶ αἰκιζομένους πικρῶς ἠλευθέρωσαν. Οἱ γὰρ ταύτην οἰκοῦντες τὴν χώραν, ἐν πολλῇ τρυφῇ τοῦ σώματος διαιτώμενοι, αὐτοί τε τῶν ὅπλων καταφρονήσαντες τοῖς οἰκέταις ταῦτα χειρίζειν ἐπέτρεψαν. Ἐπειδὰν δὲ δυνάμεως ἐπελάβοντο, πρῶτα μὲν τὰς ἑαυτῶν δεσποίνας πρὸς βίαν κατήσχυναν· ἔπειτα τοῖς δεσπόταις χεῖρας ἐπιβαλόντες τοὺς μὲν ὡς ἔτυχε διαφθείροντες, τοὺς δὲ τιμωρίαις αἰσχίσταις ὑποβαλόντες κατηνάλωσαν.

51.

Ibid. p. 789 : Ὅτι καὶ Μάρκος Μινούκιος Ῥοῦφος καὶ Πόπλιος Κορνήλιος οἱ ὕπατοι (221 a. C.) Ἰστριανοῖς κακουργοῦσι τὰς σιταγωγὰς Ῥωμαίων ὁλκάδας δίκην ἐπέθεσαν, ἅπαντας ὀλίγου τοῖς οἰκείοις ὑποθέντες ὅπλοις.

52.

Suidas : Διῆγε, παρεξέτεινεν. Ἰωάννης Ἀντιοχείας· « Ὃς ἔρυμνα χωρία παρειληφὼς ἐπὶ πολὺ διῆγε τὸν πόλεμον, ἀμβλύνων τὴν τοῦ Ἀννίβου ὀξύτητα χρονίαις διατριβαῖς. »

Idem : Ἀμβλύνω, τὸ ἐκλύω. « Ὁ δὲ ἐπὶ πολὺ διῆγε τὸν πόλεμον ἀμβλύνων τὴν τοῦ πολεμίου (πολέμου codd.) ὀξύτητα χρονίαις τε καὶ μακραῖς τοῦ ἔργου διατριβαῖς. »

53.

Exc. De ins. p. 9 : Ὅτι κατὰ τὸν χρόνον ὅτε Ἀννίβας ἐπολέμει τοῖς Ῥωμαίοις, Ἀντίοχος ὁ τῆς Συρίας βασιλεὺς ὑπὸ Πτολεμαίου τοῦ Αἰγυπτίων ἄρχοντος πολεμούμενος, Ξέρξῃ τῷ Ἀρμενίων τυράννῳ τὴν ἑαυτοῦ ἀδελφὴν συνοικήσας, ἐκεῖνον μὲν διὰ τῆς ἀδελφῆς διεχρήσατο, τὴν δὲ Περσῶν βασιλείαν αὖθις ἀνεκτήσατο.

Fr. 49. Quum loci quam plurimi, quibus Suidas cum Eutropio ad verbum fere conspirat, ex Joanne Antiocheno petiti sint, idem etiam de eo loco, quem modo apposui, sicuti de aliis nonnullis statuere licet, etsi ex Exc. nostris Joannis rem probare non possis. Eutropius II, 3 ita habet : *Quæ* (legiones) *quum profectæ essent adversus Gallos, duce L. Furio, quidam ex Gallis unum e Romanis, qui esset optimus, provocavit. Tum se M. Valerius tribunus militum obtulit, et quum processit armatus, corvus ei supra dextrum brachium sedit. Mox commissa adversus Gallum pugna, idem corvus alis et unguibus Galli oculos verberavit, ne rectum posset adspicere. Ita a tribuno Valerio interfectus, non solum victoriam ei, sed etiam nomen dedit. Nam postea idem Corvinus est dictus. Ac propter hoc meritum, annorum trium et viginti consul est factus.* Fons vero, unde hic locus promanavit, Dio fuit Cassius, cujus ipsissima verba sæpenumero in Joanne nostro deprehendimus. Sic hoc quoque loco verba : Κόραξ προσιζάνει... παραδέδωκεν Dionis esse liquet ex Dionis Exc. Vatican. p. 534 ed. Rom. (cf. Dio Cass. ed. Gros tom. I, p. 134). Quæ verba Suidas repetit v. ἀμύσσειν. — Antecedit apud Eutropium (II, 3) narratio de T. Manlio Torquato, quam iisdem fere verbis græce habes in Dionis Exc. Vat. Planud. p. 530 ed. Mai, et paullo plenius in Suida v. Τορκούατος, sed absque mentione auctoris, adeo ut de his quoque parum liqueat, an ex Dionis vel Joannis Exc. Suidas arripuerit.

Fr. 50. « Κατὰ τὸν αὐτὸν καιρὸν καὶ Οὐολσινίους] Male hæc cum superioribus cohærent, Joannisne Ant. culpa an excriptoris haud facile dixerim : utriusque certe satis mihi comperta negligentia est. Hæc quidem Vulsiniensium calamitas vindicata est a Romanis anno Urbis 488 (265 a. C.) Q. Fabio et L. Manilio Coss., ut ex Dione tradit Zonaras. De quo consulendi sunt Fasti Sigonii ad hunc annum. Ejusdem rei meminit Orosius l. 4, c. 5, et Val. Max. l. 9, c. 1. Sed in Orosii codicibus depravati sunt numeri annorum. Marcelli vero et Scipionis consulatus incidit in annum Urbis 531 (222 a. C.), tanto post Vulsiniensem triumphum intervallo. » Valesius.

Fr. 51. Cf. Eutrop. III, 2 : *M. Minucio Rufo, P. Cornelio coss., Istris bellum illatum est, quia latrocinati naves Romanorum fuerant, quæ frumenta exhibebant, perdomitique omnes.* Orosius IV, 13; Zonar. VIII, 20, tom. II. p. 174 ed. Bonn., ubi pro ἐπ' Ἴστρου legendum ἐπ' Ἴστρους, monente Valesio.

Fr. 52. Eutrop. III, 4 : *Missus adversus Annibalem postea a Romanis Q. Fabius Maximus. Is eum differendo pugnam ab impetu fregit; mox inventa occasione vicit.* Vox Ἀντιοχείας non est cur mutetur in Ἀντιοχεύς. Vide Dindorf. præf. ad Malalam p. VII.

Fr. 53. Antiochum III pacem cum Xerxe ad Armosatam urbem inisse eique Antiochidem filiam despondisse docemur a Polyb. Exc. lib. VIII, 25 (circa an. 215). Perfidum Antiochi consilium nescio an indicet Polybius l. l., ubi Antiochus, rebus sic compositis, Armeniorum amorem sibi conciliasse dicitur δόξας μεγαλοψύχως καὶ βασιλικῶς τοῖς πράγμασι κεχρῆσθαι. — ἐκεῖνον] ἐκεῖνος codex.

54.

Exc. de ins. p. 9 : Ὅτι Πτολεμαίου (Ἀγαθόκλειαν) τὴν ἑαυτοῦ γυναῖκα ἐκβαλόντος, καὶ μιᾷ τινὶ τῶν ἑταιρίδων συναφθέντος, εἶτα τελευτήσαντος Πτολεμαίου, ἡ Ἀγαθόκλεια Ἀρσινόην διαφθείρει δόλῳ· καὶ ταύτης σὺν τοῖς βασιλείοις διαφθαρείσης, πολλῆς τε ταραχῆς ἐντεῦθεν Αἰγυπτίοις ἀναφθείσης, ὅ τε τῆς Συρίας βασιλεὺς Σέλευκος, καὶ τῆς Μακεδονίας Φίλιππος, ἐλπίδι τοῦ κρατήσειν τῆς χώρας σὺν προθυμίᾳ στρατεύουσιν· οὓς δὴ Ῥωμαῖοι φθάσαντες τῆς ἐγχειρήσεως, τὴν τῶν Αἰγυπτίων ἐμφύλιον ἀπέσβεσαν ἐπανάστασιν, Πτολεμαῖον τὸν Ἐπιφανῆ αὐτοκράτορα τοῦ ἔθνους ἀποδείξαντες, Προυσίου τότε τῶν Βιθυνῶν βασιλεύσαντος.

55.

Ibid. p. 10 : Ὅτι Ἀντιόχου, οὗ ἐπώνυμός ἐστι πόλις παρὰ Ἀσσυρίοις, υἱὸς Σέλευκος καὶ Ἀντίοχος ὁ ἐπικληθεὶς Θεός· ἀλλ' ὁ μὲν Σέλευκος, ἐπιβουλεύειν ὑποπτευθεὶς τῷ πατρὶ, κατακτείνεται.

56.

Ibid. p. 10 : Ὅτι Δημήτριος υἱὸς ἦν Φιλίππου τοῦ Μακεδόνων βασιλέως, ὃν οἱ Ῥωμαῖοι ὄμηρον ἔσχον· συμμαχήσαντος δὲ Φιλίππου τοῖς Ῥωμαίοις, τοῦτον ἀμειβόμενοι τῆς ἐννοίας (εὐν.?), ἀφιᾶσι τὸν παῖδα τῆς ὁμηρείας. Ἐπανελθόντα δὲ τὸν Δημήτριον ἐκποδὼν ὁ Φίλιππος ἐποιήσατο, πρῶτος τῶν ἀπὸ τοῦδε τοῦ γένους μιαιφονήσας ἐς τοὺς οἰκείους.

57.

Exc. De virt. p. 790 : Ὅτι Αἰμίλιος ὁ ὕπατος, ὁ τὸν Περσέα τὸν τῶν Μακεδόνων βασιλέα χειρωσάμενος, ἀνὴρ ἦν σώφρων καὶ φέρειν εὐπραγίας εἰδὼς, καὶ ἱκανὸς ὤν. Ἅμα [γὰρ] βασιλικῇ θεραπείᾳ τὸν ἄνδρα ὑπεδέξατο, πεσεῖν τε βουληθέντα πρὸς τοῖς γόνασιν αὐτοῦ ἀναστήσας καὶ ἐπειπών, « Ἄνθρωπε, τί μου καταβάλλεις τὸ κατόρθωμα; » ἐπί τινος βασιλικοῦ θρόνου πάρεδρον ἑαυτῷ κατεστήσατο. Μακεδόνας δὲ καὶ Ἰλλυριοὺς, τῆς πρόσθεν δουλείας ἀπηλλαγμένους, ἐλευθέρους εἶναι καὶ αὐτονόμους προστάττει τὸ συνέδριον, δασμόν τε φέρειν βραχὺν, καὶ πολλῷ [τινι] τοῦ πάλαι νομιζομένου τοῖς ἑκατέρων βασιλεῦσι καταδεέστερον· ὡς ἂν ὁμολογοῖτο πρὸς ἁπάντων Ῥωμαίους τῶν ὑπαρξάντων εἰς αὐτοὺς ἀδικημάτων [ἥπερ ἐφέσει τῆς Μακεδονικῆς ἡγεμονίας ἐξενηνοχέναι τὸν πόλεμον. Ὁ γὰρ Αἰμίλιος ἐς τὴν ἁπάντων] τῶν παρόντων ἀκοὴν (ἦσαν δὲ πολλοὶ ἐκ πολλῶν ἐθνῶν συνειλεγμένοι) τὸ τῆς βουλῆς ἐξενεγκὼν δόγμα ἐλευθέρους εἶναι τοὺς ἄνδρας ἀπεφήνατο· τούς τε παρ' αὐτὸν ἀφικομένους τῶν Εὐρωπαίων [πρέσβεις] εἰστία πολυτελῶς, τῇ λαμπρότητι τοῦ συμποσίου φιλοτιμούμενος. Ἔλεγε γὰρ δὴ τῶν αὐτῶν ἀνδρῶν εἶναι, τῷ τε πολέμῳ κρατεῖν, καὶ ταῖς παρασκευαῖς τῶν συμποσίων ἐπιμελεῖς τε καὶ φιλοτίμους φαίνεσθαι.

58.

Exc. De ins. p. 10 sq. : Ὅτι Ἀντίοχος (sc. ὁ Ἐπιφανὴς), ὁ τῆς Συρίας βασιλεὺς, τοῦ Σελεύκου (sc. τοῦ Φιλοπάτορος) τοῦ ἀδελφοῦ παῖδα ὑποτοπήσας διαφθειρεν· ἑτέρους τὸν τούτου φόνον ἐπανεγκὼν, οὓς δὴ καὶ διὰ φόβον διεχρήσατο· αὖθίς τε πρὸς Πτολεμαῖον (sc. τὸν Φιλομήτορα) στρατεύει, ἀναπαλαίειν ταῖς συνθήκαις ἐπιχειροῦντα. Καὶ πολεμήσας αὐτῷ κατὰ τὸ Πηλούσιον, κρατήσας τε παντελῶς τοῖς ὅπλοις, φυγεῖν ἐπὶ τὴν Ἀλεξάνδρειαν ἠνάγκασεν.

Καὶ ὁ μὲν Πτολεμαῖος οὐ προσδεχθεὶς ὑπὸ τῶν Αἰγυπτίων, προσφεύγει τῷ γαμβρῷ Ἀντιόχῳ· ὁ δὲ τοῦτον πάλιν εἰς τὴν βασιλείαν ἀποκαθίστησιν· ἐκεῖθέν τε κατὰ Ἰουδαίων ὁρμήσας, αἱρεῖ μὲν αὐτῶν τὸ ἄστυ, καὶ τοὺς θησαυροὺς ἅπαντας καὶ τὰ ἱερὰ σκεύη, καὶ τοὺς ναοὺς συλήσας συνέχει τὰ τοῦ ἔθνους νόμιμα, δειναῖς τε τιμωρίαις τοὺς ἄνδρας ὑποβαλὼν, ἑλληνίζειν ἠνάγκαζε· τόν τε πάτριον αὐτῶν ἀφελόμενος κόσμον, Διὸς

Fr. 54. Ἀγαθόκλειαν] Uncis errorem excerptoris coercui. Delebat : καὶ Ἀγαθοκλείᾳ μιᾷ τινι κτλ. — σὺν τοῖς βασιλείοις] Cramer.; σὺν τῇς βασιλείοις cod. Num igitur incendio regiæ, vel partis regiæ, Agathoclea Arsinoen occidit? Hoc si est, intelligitur quo spectent verba Polybii Fragm. Exc. Περὶ ἐπιβουλῶν in Fragm. Histor. tom II, p. xxvii : Ἐπὶ δὲ τούτοις δύο κάλπιδας ἀργυρᾶς εἰσήνεγκαν, ὡς τῆς μὲν μιᾶς ἐχούσης τὰ τοῦ βασιλέως ὀστᾶ, τῆς δ' ἑτέρας τὰ τῆς Ἀρσινόης. Εἶχε δὲ ἡ μὲν μία κατ' ἀλήθειαν τὰ τοῦ βασιλέως, ἡ δ' ἑτέρα πλήρης ἦν ἀρωμάτων. Sunt tamen quæ obstare huic sententiæ videantur; nostrumque locum ita licet intelligere ut sermo sit de direptis regiæ thesauris.

Fr. 55. Antiochum Soterem duos filios habuisse, Antiochum et Seleucum, etiam Joan. Malalas tradit p. 205 : ἀφ' ἧς (Στρατονίκης) εἶχεν υἱοὺς δύο, Σέλευκον, ὅστις μικρὸς ἐτελεύτησε, καὶ Ἀντίοχον τὸν ἐπικληθέντα Θεοσεβῆ. Nescio an alibi Seleuci hujus mentio fiat. Mortuus igitur est ante an. 261, quo Ant. Soter diem obiit.

Fr. 57. Eadem Suidas v. Αἰμίλιος. Codex noster habet Αἰμύλιος. — ἅμα γὰρ] γὰρ addidi e Suida. — τινι] add. e Suida. — ἁπάντων Ῥωμαίους] ἀπ. ὅτι Ῥ. Suidas. — ἥπερ.. ἁπάντων] suppl. e Suida. — ἐκ πολλῶν] καὶ ἐκ π. cod. A. ap. Suidam. — παρ' αὐτὸν] πρὸς αὐτὸν Suid. — Cf. Eutrop. Mox e Suid. add. πρέσβεις. IV, 4 : *Ipse rex, quum desereretur ab amicis, venit in Paulli potestatem. Sed honorem ei Æmilius non quasi victo habuit. Nam et volentem ad pedes sibi cadere, non permisit, sed juxta se in sella collocarit. Macedonibus et Illyriis hæ leges a Romanis datæ, ut liberi essent, et dimidium eorum tributorum præstarent, quæ regibus præstitissent : ut appareret, populum Romanum pro æquitate magis quam avaritia dimicare. Atque in conventu finitimorum populorum Paullus hæc pronuntiavit, et legationes multarum gentium, quæ ad eum venerant, magnificentissimo convivio pavit, dicens : ejusdem hominis esse debere et bello vincere et convivii apparatu elegantem esse.*

Fr. 58 Σελεύκου παῖδα] Notus est Demetrius Soter, Seleuci Philopatoris f., qui postea regno potitus est, quemque Excerptor fr. 59 perperam Antiochi Epiphanis filium dicit. Alter vero Seleuci Philop. filius, quem Antiochus occidit, aliunde, quantum scio, non notus est. — κατὰ τὸ Πηλούσιον] V. Joseph. A. J. XII, 5, 2. — προσφεύγει.. ἀποκαθίστησιν] Minus accurate hæc narrantur.

Ὀλυμπίου ἀνέστησεν ἄγαλμα· ἐντεῦθέν τε ὡς ἐπὶ τὴν Σαμάρειαν ἀνῆλθε, καὶ Διὸς ξενίου τέμενος ὠκοδόμησεν. Καὶ Ματθίας Ἀσμωνίου παῖς τὴν ἱερατείαν παρείληφεν ἐν Ἱερουσαλὴμ, καὶ τοὺς Ἀντιόχου στρατηγοὺς διεχρήσατο. Ἀλλ' ὁ μὲν ἀπὸ Σαμαρείας οἴκων *, αὐτόν τε τὸν Ματθίαν ἀναιρεῖ, καὶ τοὺς λεγομένους Μακκαβαίους κολάζει, τό τε ἱερὸν χαιρείοις αἵμασι βεβηλοῖ, καὶ στρατηγοὺς ἰδίους ἄρχειν τοῦ ἔθνους καθίστησιν. Αὐτός τε ἐπὶ τὴν Συρίαν ἀνελθὼν μεταλλάττει τὸν βίον, Ἀντιόχου τοῦ Εὐπάτορος τὴν ἀρχὴν διαδεξαμένου.

59.

Ibid. p. 11 : Ἐπειδὴ δὲ Δημήτριος Ἀντιόχου τοῦ Ἐπιφανοῦς υἱὸς παρὰ Ῥωμαίοις ὁμηρεύων, τὸν τοῦ πατρὸς ἐπύθετο θάνατον, καὶ τὴν βασιλείαν πρὸς τοῦ Εὐπάτορος ἁρπαγεῖσαν, ἱκετεύσας τὴν βουλὴν, καὶ πολλῆς ἐπικουρίας τυχών, ἐπὶ τὴν Συρίαν ἐπανέρχεται. Καὶ καταστείνει μὲν τὸν Εὐπάτορα δύω ἔτεσιν ἐπιτρυφήσαντα, ἀναλαμβάνει [δὲ] τὴν βασιλείαν· καὶ σύμαχος τοῦ Ῥωμαίων γένους κληθεὶς, βεβαίας ἀπήλαυσε τῆς ἡγεμονίας. Ἐνιαυτοὺς δὲ β' πρὸς τοῖς δέκα βιώσας, ὑπ' Ἀλεξάνδρου δολοφονεῖται, τοῦ καὶ τὴν ἀρχὴν διαδεξαμένου.

60.

Ibid. p. 11 : Ὅτι κατὰ τὴν Ἰβηρίαν Βοριάνθος (deb. Βυρίαθος) ἦν ἀνὴρ ἀφανὴς τὸ γένος, εὐτελής τε τὴν ἐπιτήδευσιν, οὐδὲν ὅτι μὴ ποιμὴν τὸ κατ' ἀρχάς· οὗτος μετὰ ταῦτα λῃστρικοῦ τινος ἡγήσατο τάγματος· τελευταῖον τοσαύτην περιεβάλετο δύναμιν, καὶ τοσαῦτα κοινωνῆσαί οἱ τῆς ἐπιχειρήσεως ἀνέπεισε γένη, ὡς ἀξιόμαχος νομισθῆναι Ῥωμαίοις, ἱκανός τε πρὸς τὴν ἀρχαίαν καὶ πάτριον τοὺς Ἴβηρας ἐπαναγαγεῖν πολιτείαν. Πρῶτος γοῦν Κόϊντος Κεκίλιος Μέτελλος ἐπὶ τόνδε τὸν πόλεμον στρατηγὸς ἐκπέμπεται, [ὃς] ἄριστα καὶ τῆς Ῥωμαίων δυνάμεως ἀξίως τοῖς ἀποστᾶσι Κελτιβήρων προσεπολέμησε. Μηκυνομένου δὲ παρ' ἐλπίδα τοῦ πολέμου, Κόϊντος Πομπήϊος αὖθις στρατηγὸς ἐξέπλει, μεθ' ὃν Κόϊντος Καιπίων ἐπὶ τὸν αὐτὸν ἐξεπέμφθη πόλεμον. Ὧν μάλιστα πάντων ἕνεκα δείσαντες οἱ βάρβαροι, κτείνουσι τὸν Βοριάνθον, τέσσαρα καὶ δέκα Ῥωμαίοις ἔτη ἐναντίως πολεμήσαντα· ταύτῃ προσάγεσθαι τὸν ἡγούμενον τῆς Ῥωμαϊκῆς στρατιᾶς εἰς εὔνοιαν αὐτῶν καὶ φειδὼ λογισάμενοι. Καὶ δὴ ἀφικόμενοι τῶν αὐθεντῶν τοῦ Βοριάνθου τινὲς ἆθλα τῶν περὶ τὸν ἄνδρα πεπραγμένων ἠξίουν παρὰ τοῦ ὑπάτου κομίζεσθαι. Οἷς ὁ Καιπίων ἀποκρίνεται, μηδαμῶς εἶναι Ῥωμαίοις ἔννομον ἐπαινεῖσθαι τὰς κατὰ τῶν στρατηγῶν τοῖς ἀρχομένοις ἐπιχειρουμένας ἐπιβουλάς.

61.

Ibid. p. 12 : Ὅτι ἐπὶ ὑπάτων Γαΐου Κεκιλίου Μετέλλου καὶ Γναίου Κάρβωνος, ἐπὶ τῆς ρξζ' Ὀλυμπιάδος ὁ δουλικὸς πόλεμος ἐγένετο ἐν Σικελίᾳ. Οἱ γὰρ ταύτην νεμόμενοι τὴν χώραν, πολλῇ τῶν ἐπιτηδείων ἐντρυφῶντες ἁβροδιαιτίᾳ, οὐ σταθμητὸν ἐκτήσαντο δούλων πλῆθος, πρός τε τὰς τῶν ἀγρῶν ἐξασκοῦντες αὐτὸ τριβὰς, καὶ τῇ πανοπλίᾳ γυμνάζοντες, οὐ μόνον τοὺς περιοίκους ἐληΐζοντο, ἀλλὰ καὶ τοῖς διοδευομένοις ξένοις ἐπαφιέντες τούτους, τῶν ἐπιφερομένων αὐτοὺς ἁρπροῦντο φορτίων. Καὶ τοῖς μὲν δραπέταις οὐδὲν τῆς λείας παρεῖχον, αὐτοὶ δὲ πολλῶν γεγενημένοι κύριοι χρημάτων, ἐκράτουν μα-

---

— Ἀσμωνίου παῖς] Perperam. Josephus XII, 6, 1 : Ματταθίας, τοῦ Ἰωάννου, τοῦ Συμεῶνος τοῦ Ἀσαμωναίου — τοὺς Ἀντ. στρατηγοὺς] τοῖς Ἀ. στρατηγοῖς codex. Joseph. XII, 7, 2 : τὸν στρατηγὸν τοῦ βασιλέως Ἀπελλῆν διεχρήσατο μετ' ὀλίγων στρατιωτῶν. — οἴκων] ἐλθὼν vel ὁρμῶν? Ceterum quæ sequuntur ab historia abhorrent. V. Josephum.

Fr. 59. Initio hujus loci dicendum erat : Ἐπειδὴ Δημήτριος Σελεύκου τοῦ Φιλοπάτορος υἱὸς... τὸν τοῦ Ἀντιόχου τοῦ Ἐπιφανοῦς ἐπύθετο θάνατον. — πολλῆς ἐπικουρίας τυχών] in Syria sc., non vero a Romanis; nam clam Roma aufugit, connivente, ut videtur, senatu. V. Polyb. XXXI, 12. 20. 24. — βιώσας] deb. βασιλεύσας.

Fr. 60. Eutropius IV, 7 : *Eodem tempore Metellus in Celtiberia apud Hispanos res egregias gessit. Successit ei Q. Pompejus, nec multo post Q. quoque Cæpio ad idem bellum missus est, quod quidam Viriatus contra Romanos in Lusitania gerebat. Quo metu Viriatus a suis interfectus est, quum quattuordecim annis Hispanias adversum Romanos movisset. Pastor primo fuit, mox latronum dux : postremo tantos ad bellum populos concitavit, ut assertor contra Romanos Hispaniæ putaretur. Quum interfectores ejus præmium a Cæpione consule peterent, responsum est, nunquam Romanis placuisse, imperatorem a suis militibus interfici.* In Dionis Exc. Vatican. p. 547 ed. Mai. (Dion. tom. II, p. 66 ed. E. Gros) posterior hujus fragmenti pars ita habet : Ὅτι Καιπίωνος (Σκηπ. cod.) μαχομένου τοῖς Ἰβηρσιν, οἱ βάρβαροι τοῦτον δείσαντες ἀποκτείνουσι τὸν αὐτῶν βασιλέα Βοριάνθον· ὧν ἀφικόμενοί τινες πρὸς Καιπίωνα (Σκηπ. cod.) ἆθλα παρ' αὐτοῦ τῶν πεπραγμένων λαβεῖν ἠξίουν. Ὁ δὲ ἀποκρίνεται μηδαμῶς εἶναι Ῥωμαίοις ἔννομον ἐν ἐπαίνῳ ποιεῖσθαι τὰς κατὰ τῶν στρατηγῶν τοῖς ἀρχομένοις ἐπιβουλάς. Denique Joannis nostri Exc. excerpsit Suidas : Βοριάνθος. Ὅτι βάρβαροί τινες κτείνουσι τυραννήσαντα, ταύτῃ προσάγεσθαι τὸν τῶν Ῥωμαίων στρατηγὸν ἡγούμενοι εἰς εὔνοιαν. Καὶ δὴ ἀφικόμενοι τῶν τοῦ Βοριάνθου αὐθεντῶν τινες.... ἠξίουν παρὰ Σκιπίωνος κομίζεσθαι. Ὁ δὲ Σκιπίων... ἔννομον ἐν ἐπαίνῳ ποιεῖσθαι κτλ. Pars horum repetitur s. v. ἐπιβουλή. — Βοριάνθος] « Quemadmodum Romanorum literam *V* consonam in nominibus propriis ab aliis quidem librariis græcis per diphthongum ου, ab aliis vero par literam β expressam sæpenumero videmus : sic in codice, e quo fragmentum nostrum Suidas transcripsit, Βιρίαθος vel Βυρίαθος scribi debuerat : ex quo duarum literarum mutatione inauditum nomen Βοριάνθος est exortum. » *Schweighæuser.* Opusc. II, p. 152. De varia *Viriathi* nominis scriptura græca latinaque vide quæ idem Schweigh. l. l. congessit. Adde E. Gros ad Dion. Cass. tom. II, p. 50. — In sqq. codex semel Κόϊντος, bis Κύντος; porro Κικίλιος, et Σκηπίων pro Καιπίων, obvia passim nominum confusione. — Ceterum cum Dionis narratione cf. Oros. V, 4. Reliquos scriptores de Cæpione aliter referre constat. V. Gros. l. l. p. 372 sq.

Fr. 61. Κάρβωνος] Κάρκων codex. C. Cæcilius Metellus et Cn. Papirius Carbo consules fuerunt Ol. $\frac{161,4}{162,1}$ sive 113 a. C., quo anno bellum Cimbricum ortum est. Servile autem in Sicilia bellum a consulibus C. Fulvio Calpurnio Pisone et P. Rupilio gestum est annis 134-132; Ol. 161,3-162, 1. Igitur vehementer Joannes erravit. — δούλιον πλῆθος] De re

νικῶς ἁπάσης τῆς Σικελίας. Οἱ γοῦν δραπέται τῇ σπάνει τῶν ἀναγκαίων βεβιασμένοι, τῇ τε τῶν ὅπλων θαρροῦντες ἀσκήσει, καὶ τῇ καθαρᾷ συνελαυνόμενοι δίκῃ, ἐπὶ τοὺς αὐθέντας τῶν δεινῶν μεταβάλλουσι τὰς χεῖρας, σύνθημα νυκτερινὸν ἐπαγγείλαντες παντὶ τῷ δουλικῷ πλήθει, Εὔνουν τέ τινα λεγόμενον δραπέτην, φύσει τε μιαρὸν καὶ πανοῦργον καὶ τῆς μυσαρᾶς μιαιφονίας αὐθέντην, [βασιλέα] ἀποδεικνύντες.

Ἐπειδὴ δὲ οὗτος τῆς νυκτερικῆς ἐκείνης μανίας βασιλεὺς ὠνομάσθη, συνεσκεύαζε τὰς ἀρχὰς δορυφόρους τε πλείστους, καὶ τῶν δραμάτων ἄρχοντας ἀπεδείκνυ. Καὶ πάλαι μὲν τοῖς ἑαυτοῦ δεσπόταις ταῦτα τερατευόμενος ἐπήγγελτο· ἐπειδὴ δὲ τῆς ὀλεθρίας ἐπελάθετο δυναστείας, μυριάδας (τε) πλείους ἢ τεσσαράκοντα συναθροίσας, ἐν αὐτοῖς τοῖς οἴκοις ἀναιρεῖ τοὺς δεσπότας· τοὺς μὲν αἰκίαις ὑποβάλλων, τοὺς δὲ καὶ κατὰ τῶν πλευρωμάτων ἀκοντίζων, ἑτέρους δὲ τῶν κεφαλῶν ζημιῶν διετίθει· γυναικῶν δὲ ὅσαι μὲν ἐν παρθενίᾳ ὑπῆρχον, συνηρπάζοντο δουλεύειν τοῖς δραπέταις ἠναγκασμέναι, ὅσαι δὲ τὸ πρὶν ἤδη τοῖς ἀνδράσι συνῴκουν, πρὸς βίαν ᾐσχύνοντο. Τοῦ δὲ πάθους καὶ ταῖς ἄλλαις πόλεσιν ἐπιδημοῦντος, μέλλοντός τε καὶ ἐπ' αὐτῇ ἐπιφοιτᾶν τῇ Ῥώμῃ, Πόπλιος Σκιπίων κατ' αὐτῶν στρατεύσας, τούτων τοὺς μὲν ἀναιρεῖ, τοὺς δὲ ὑπὸ ζυγὸν τίθησιν.

62.

Ibid. p. 12 : Ὅτι μετὰ τὴν τῶν ἀποστατῶν δούλων καθαίρεσιν, Σκιπίων Ἀφρικανὸς κατὰ τὸ βουλευτήριον Τιβέριον Γράκχον, ἄνδρα τῶν ἐν τέλει στρατηγῶν, νεωτέρων ἁπτόμενον καὶ τὸν δῆμον ἀνασείοντα, ξύλῳ παίσας κατέκτανεν.

63.

Ibid. p. 13 : Ὅτι ἐν τούτῳ τῷ χρόνῳ, ἐπαναστάντος τοῦ δήμου, Σκιπίων Ἀφρικανὸς φυγὰς τῆς πόλεως γίνεται, ζημιοῦται δὲ καὶ τὴν ἑαυτοῦ γυναῖκα σὺν παρθένῳ παιδί, καὶ τῆς οἰκίας ἅμα τοῖς ὑπάρχουσιν ἀποστερεῖται. Τὰ μὲν γὰρ πυρὶ κατεφλέχθη, τὰ δὲ ὑπὸ τοῦ δήμου διηρπάγη τε καὶ ἀνῃρέθη· ὡς δόγματι τῆς βουλῆς μετὰ ταῦτα ἐκ τοῦ δημοσίου μοῖραν οὐ μικρὰν τῷ ἀνδρὶ ἐπιδοθῆναι.

64.

Ibid. p. 13 : Ὅτι Ποπλίου Σκιπίωνος, ἐπίκλησιν Νασικᾶ, καὶ Καλπουρνίου Βεστίου ὑπατευόντων, αὖθις ἐς τὴν Λιβύην ἐπεραιοῦντο Ῥωμαῖοι, ἐναντία Ἰουγούρθα τῷ Νουμιδῶν δυνάστῃ πολεμήσοντες. Αἰτία δὲ τῆς πρὸς τὸν ἄνδρα διαφορᾶς τοιάδε τις ἦν. Μασσανάσης ἐγεγόνει κατὰ τοὺς ἄνω χρόνους βασιλεὺς τῆς Νουμιδίας, Ῥωμαίοις γεγονὼς πιστὸς σύμμαχος. Τούτῳ παῖδες γίνονται Μασθανάβαλλός τε καὶ Γολούσσας καὶ τρίτος Μιψίχας. Τελευτησάντων δὲ τῶν ἑτέρων νέων ἔτι, Μιψίχας χρόνοις ὕστερον τὴν βασιλείαν ἐκδέχεται· γενομένοις δὲ ἀφ' ἑαυτοῦ δύο παισὶ Ἀδερβάλλῳ τε καὶ Ἰεμψάλῳ, τὸ τῆς Νουμιδίας παραπέμπει τούτοις κράτος, συνάρχοντα τοῖς ἑαυτοῦ παισὶν ἀποφήνας τουτονὶ τὸν Ἰουγούρθαν, Μασθαναβάλλου μὲν τοῦ ἀδελφοῦ παῖδα τυγχάνοντα, τεχθέντα δὲ ἐκ παλλακίδος. Ὁ δὲ Ἰουγούρθας, τοῦ θείου μεταστάντος, οὐκ ἀγαπήσας τὴν οἰκείαν τῆς βασιλείας μοῖραν, ἐπιβουλεύει τοῖς περὶ τὸν Ἀδέρβαλλον, ἅμα τῷ παππῴῳ καὶ πατρῴῳ κλήρῳ καὶ τὴν πρὸς Ῥωμαίους εὔνοιάν τε καὶ φιλίαν διαδεξαμένοις, καὶ διαφθείρας τοὺς ἄνδρας, αὐτὸς ἁπάσης παρανόμως ἐκράτει τῆς Νουμιδίας. Ἐδόκει δὴ οὖν τῷ δήμῳ μὴ περιορᾶν ἀνδρῶν ἀνέκαθεν φίλων τε καὶ συμμάχων συμφοράν, ἀλλ' ἀμύνειν πάσῃ δυνάμει· καὶ δὴ στρατεύειν ἐπ' αὐτὸν ἄτερος τῶν ὑπάτων Βεστίας προστάττεται· ὃς τοῖς δώροις τοῦ Ἰουγούρθου διαφθαρείς, εἰς διαλλαγὰς αἰσχράς τε καὶ τῆς Ῥωμαίων δυνάμεως ἀναξίας ἀφίκετο. Ταύτας οὖν διαλῦσαν καὶ ἀκύρους εἶναι ψηφισάμενον τὸ συνέδριον, ἀπαλλάττει τῆς ἀρχῆς τὸν Βεστίαν, ἡγεμόνα δὲ τῷ κατόπιν ἐνιαυτῷ τοῦδε τοῦ πολέμου Σπόριον Ποστούμιον Ἀλβῖνον ἀποδείκνυσιν. Ἐπειδὴ δὲ καὶ οὗτος ἀμαθῶς τε καὶ λίαν ἀσθενῶς διὰ τοῦ ἀδελφοῦ τοῖς ἐναντίοις προσεπολέμησεν, ἥττων τῶν βασιλικῶν χρημάτων γενόμενος, τρίτον Κοΐντον Κεκίλιον Μέτελλον τὸν ὕπατον ἐπὶ τὸν αὐτὸν τοῦτον ἐκπέμπει πόλεμον. Ὃς ἀφικόμενος τὴν μὲν στρατιὰν διεφθαρμένην ὑπὸ τῆς κακίας τῶν ἔμπροσθεν ἡγησαμένων, φρονήματι γενναίῳ καὶ μετρίᾳ τῶν ἁμαρτανομένων ἐπανορθώσει πρὸς τὸν Ῥωμαϊκὸν ἐπανήγαγε κόσμον, οὐδὲν ἀπηνὲς οὐδὲ πικρὸν ἐς οὐδένα τῶν ὑπηκόων εἰρ-

---

v. Diodorus Siculus, tom. II, p. 532 sqq. ed. Didot. — πρός τε τὰς] πρός γε τὰς codex. Verba πρός γε in sqq. male codex repetit ; habet enim : καὶ πρός γε τῇ πανοπλίᾳ γυμνάζ. — αὐτὸ τρ.] vel αὐτοὺς τρ. ; cod. αὐτοὶ τρ. — Σικελίας] Λιβύης cod., excerptoris negligentia. — βασιλέα] supplevi; χύριον dicit Diodorus, sec. quem postea demum *regis* titulum Eunus assumpsit. — συνεσκεύασε] Cramer. ; συνεσκίασε cod. — πάλαι.. ἐπήγγελτο] V. Diodor. XXXIV, 2, 7. — αἰκίαις] αἰκίας cod. — πλευρωμάτων] ῥευμάτων codex. — τῶν κεφαλῶν ζημιῶν] Possis : τὰς κεφαλὰς vel ταῖς κεφαλαῖς ζημιῶν, nisi excidit verbum : ut, τ. κεφαλῶν (ἀποτομίᾳ) ζημιῶν (κάκιστα) διετίθει. — ὅσαι δὲ] Cramer. ; ὥστε δὲ cod. — Πόπλιος Σκιπίων] Nihil in his negotii fuit Scipioni.

Fr. 62. Σκιπίων Ἀφρικανὸς] inepte. *P. Cornelius Scipio Nasica*, pontifex, in Gracchanorum turbam irruit (v. Diodor. XXXIV, 7, 2. Appian. Bell. Civ. I, 15). Quo tempore Scipio Africanus Numantiam oppugnabat.

Fr. 63 Haec si de *Scipione Africano* Joannes narravit, hariolatus est. Probabiliter hoc quoque loco intelligendus est *Scipio Nasica* pontifex, qui quum ob necem Tiberii in odium multitudinis incurrisset, in Asiam legatus abiit, ubi haud ita multo post mortuus est, teste Plutarcho in Tib. Graech. c. 21. Cic. Pro Flacco c. 31.

Fr. 64 Καλπουρνίου Βεστίου] Καλαβιστίου codex. Consul an. 111. a. C. — Μασθανάπαλλός] Μασταναβάς Appian. Pun. 106, Zonar. IX, 27. — Μιψίχας] deb. Μιχίψας. — Ἰεμψάλῳ] ἐμψάδῳ cod. — παραπ. τούτοις] π. τούτῳ cod. — διαδεξαμένοις] διαδεξάμενος cod. — ἀνέκαθεν] καθεν cod. — Βεστίας]... τίας cod. Inde ab his eadem Eutropius IV, 11 : *Missus adversus eum consul Calpurnius Bestia, corruptus regis pecunia, pacem cum eo flagitiosissimam fecit, quae*

γασμένος· τὸν δὲ Ἰουγούρθαν συχναῖς ἐταπείνωσε μάχαις, πόλεις τῶν Νουμιδῶν πολλὰς κατὰ κράτος ἑξελών, καὶ τῶν ἐλεφάντων τοὺς μὲν διαφθείρας, τοὺς δὲ ζῶντας χειρωσάμενος. Οὐ πόρρω γοῦν ἀπέχων τοῦ τέλους τῶν πραττομένων, παρελύθη τῆς ἀρχῆς, Γαΐου Μαρίου τὴν ἀρχὴν διαδεξαμένου. Παραλαβὼν δὲ τὰς δυνάμεις ὁ Μάριος κρατεῖ μὲν ἀντιταξαμένων τῶν περὶ τὸν Ἰουγούρθαν τὸν βασιλέα τῶν Μαυρουσίων, πόλεις δὲ καὶ οὗτός τινας τῶν Νουμιδῶν καθεῖλών, ὡς πέρας εὐτυχὲς δι' ὀλίγου τοῦ παντὸς ἀγῶνος ἀφίκετο, ἔχων ὑπὸ χεῖρα τὸν βασιλέα τῶν ἐναντίων, προδοθέντα μὲν ὑπὸ Βόκχου τοῦ Μαυρουσίου συμμάχου τοῖς ἐναντίοις, ἀχθέντα δὲ αἰχμάλωτον ὑπὸ Κορνηλίου Σύλλου, ἀνδρὸς μεγάλου τε καὶ γενναίου τὰ πολεμικά. Ὁ γάρ τοι Βόκχος τιθασευθεὶς ὑπὸ τοῦ Σύλλου, καὶ φιλοφροσύνῃ λόγου πρὸς εὔνοιαν ὑπαχθείς, τὸν μὲν Ἰουγούρθαν καταφυγόντα μετὰ τὴν ἧτταν ὡς αὐτὸν, καίτοι γαμβρὸν ὄντα, σὺν ὀλίγοις στρατιώταις ἀφικόμενος τῷ Σύλλᾳ δίδωσιν ἄγειν, αὐτὸς δὲ τὰ Ῥωμαίων εἵλετο. Οὕτως ἄρα λόγος μέτριος καὶ φιλοφροσύνη μείζονα πολλάκις τῶν ὅπλων καὶ τῶν πολυανθρώπων καθώρθωσε στρατοπέδων. Ὁ γοῦν Σύλλας ἐπὶ τούτων μεγαλαυχούμενος, καὶ πᾶν τὸ πραχθὲν περὶ τὸν Ἰουγούρθαν οἰκειούμενος, ἐς τοῦτο προῆλθε φιλοτιμίας, ὡς ἐντυπῶσαι δακτυλίῳ τὴν εἰκόνα τῆς πράξεως· ἐνεγέγλυπτο γὰρ ὁ μὲν Βόκχος παραδιδοὺς, ὁ δὲ Σύλλας τὸν Ἰουγούρθαν παραλαμβάνων· ἐφ' ᾧ δὴ χαλεπαίνειν αὐτῷ καὶ ῥθονεῖν ἀδήλως ὁ Μάριος ἤρξατο.

65.

Ibid. p. 15 : Ὅτι Γρύφων τὸν βασιλέα Συρίας Ἀντίοχον, οὗ μικρὸν πρόσθεν σύμμαχος ἐγεγόνει, διεχρήσατο δόλῳ· αὐτός τε τὴν ἀρχὴν διαδεξάμενος, αὐτίκα ὑπὸ τῶν Σύρων διαφθείρεται. Κρατεῖ δὲ τῆς ἡγεμονίας Ἀντίοχος ὁ Σιδήτης, Δημητρίου μὲν παῖς τοῦ προτέρου (sc. τοῦ Σωτῆρος) γεγονὼς, ἀδελφὸς δὲ τοῦ δευτέρου Δημητρίου (sc. τοῦ Νικάτορος).

66.

Ibid. p. 15 : Ὅτι Ἀντίοχος ὁ Σιδήτης ἐπίκλην, ὁ τὴν Ἱερουσαλὴμ πορθήσας, Συρίας βασιλεὺς, Ἀρσάκῃ τῷ Παρθυαίων δυνάστῃ προσπολεμήσας, ἀναιρεῖται, ἑνάτῳ τῆς βασιλείας ἐνιαυτῷ. Σέλευκος δὲ ἐπὶ τούτῳ τὴν ἀρχὴν διαδέχεται. Ἀλλ' ὁ μὲν ὑπὸ Δημητρίου αὖθις ἐπανελθόντος καθαιρεῖται τῆς ἐξουσίας, καταφεύγει τε πρὸς τὸν Παρθυαῖον, καὶ τὴν αὐτοῦ θυγατέρα λαβὼν, μένει κατὰ τὴν χώραν.

2. Σκυθῶν δὲ τότε τὴν μέσην τῶν ποταμῶν ἐπιτρεχόντων, καὶ τὴν Ἀρσάκου βασιλείαν λῃζομένων, αὐτός τε ὁ Παρθυαῖος κατὰ τὸν πόλεμον ἀναιρεῖται, καὶ ὁ μετὰ τοῦτον τὴν ἡγεμονίαν παρειληφὼς, ὑπόφορος γίνεται Σκύθαις.

3. Ἀλέξανδρος δὲ ὁ πρεσβύτερος, ἐκ τῆς Ἀραβίας ἥκων, πολύ τε πλῆθος ἀκοντιστῶν ἐπαγόμενος, Δημητρίῳ κατὰ τὴν Συρίαν ἐπολέμει. Ἐπὶ πολύ τε αὐτοῖς τῆς μάχης ἐκτεινομένης φεύγει Δημήτριος εἰς Τύρον, καὶ συλληφθεὶς ἀναιρεῖται, ἔτη δ' τῆς ἀρχῆς ἀπολαύσας. Συνδιαφθείρεται δὲ τούτῳ κατὰ τὴν Δαμασκὸν καὶ ὁ παῖς Σέλευκος, ὑπὸ τῆς ἑαυτοῦ μητρὸς δολοφονηθεὶς Ἀπάμης.

67.

Exc. De virt. p. 290 : Ὅτι αἰτίαν τῇ πολιτικῇ κινήσει παρεῖχε Γάϊος Μάριος, ἕκτον γεγονὼς ὕπατος. Ἡ μὲν γὰρ βουλὴ τῶν ὑπὸ τοῦ Μιθριδάτου νεωτερισθέντων αἰσθομένη τήν τε Ἀσίαν ἤδη καὶ τὴν Ἑλλάδα κατειληφότος, Κορνήλιον Σύλλαν τὸν ὕπατον

---

a senatu reprobata est. Postea contra eundem, insequenti anno, Spurius Albinus Postumius profectus est. Is quoque per fratrem ignominiose contra Numidas pugnavit. Tertio missus Q. Cæcilius Metellus consul, exercitum ingenti severitate ac moderatione correctum, quum nihil in quemquam cruentum faceret, ad disciplinam Romanam reduxit; Jugurtham variis prœliis vicit, elephantos ejus vel occidit vel cepit; multas civitates ejus in ditionem accepit. Et quum jam bello finem impositurus esset, successum est ei a C. Mario. Is Jugurtham et Bocchum, Mauritaniæ regem, qui auxilium Jugurthæ ferre cœperat, pariter superavit. Aliquanta et ipse oppida Numidiæ cepit, belloque terminum posuit capto Jugurtha per quæstorem suum Cornelium Syllam, ingentem virum: tradente Boccho Jugurtham, qui pro eo ante pugnaverat. — ὡς πέρας] malim εἰς π.

Fr. 66. τῷ Παρθυαίων] τῶν cod. — Σέλευκος... τὴν ἀρχὴν διαδέχεται] Porphyrius (v. tom. III, p. 713) postquam dixerat Antiochum Sideten prœlio contra Arsacen commisso cecidisse (an. 138), addit : *At ejus filium tenera ætate Seleucum, qui erat in patris comitatu, Arsaces captivum abduxit regioque more custodiendum curavit.* Præterea hujus Seleuci ab Arsace *capti* mentionem facit e Posidonii (fr. 19) Historiis Athenæus IV, p. 153, A, quo loco eum βασιλέα appellat. Fortasse igitur Seleucus captivus per aliquod tempus, usquedum Demetrius in Syriam redux regnum firmasset, *regis* titulum sibi vindicavit. Idque fecerit auctore Arsace, quem, devicto Antiocho, *pœnitere dimissi Demetrii cœpit : ad quem retrahendum quum turmas equitum festinato misisset, Demetrium, hoc ipsum meluentem, jam in regno missi invenerunt, frustraque omnia conati ad regem suum reversi sunt* (Justin. XXXIX, 10). Hæc porro ansam dederint falsæ isti narrationi, quam sequitur Joannes noster. — αὐτοῦ θυγατέρα] αὐτοῦ θ. codex. Magnopere vereor ne Seleucum Noster confuderit cum Demetrio Nicatore, cui captivo Arsaces Rodogunen filiam in matrimonium dederat. — 2. De morte Arsacis VII s. Phraati II. v. Justin. XLII, 1, deque ejus successore Arsace VIII Artabano II, v. ibid. c. 2. — 3. Ἀλέξ. ὁ πρεσβύτερος] sc. Alexander II Zabina, qui dicendus erat ὁ νεώτερος, quandoquidem hoc nomine distinguitur ab Alexandro I Bala. De Demetrii fine v. Justin. XXXIX, 2, Porphyrii fragm. chronol. tom. III, p. 713 ibique laudatos. — Ἀπάμης] Hoc falsum est. Apame uxor fuit *Seleuci Nicatoris* (v. Appian. Syr. 57); *Demetrius* vero *Nicator* duxerat *Cleopatram*, Ptolemæi Philometoris f.; quæ filium suum Seleucum necavit (an. 125). V. Appian. Syr. 68; Livius Epit. 60.

Fr. 67 Eutrop. V, 3 : *Caussam bello civili C. Marius, sexies consul, dedit. Nam quum Sylla consul contra Mithridatem gesturus bellum, qui Asiam et Achaiam occupaverat, mitteretur, isque exercitum in Campania pau-*

ἡγεμόνα τοῦδε τοῦ πολέμου προσχειρίσατο. Ἐπεὶ δὲ οὗτος κατὰ τὴν Καμπανίαν σὺν στρατιᾷ διέτριβε, τὸν κινηθέντα τῶν συμμάχων πόλεμον καθιστάμενος, ἀναιρῶν τε ὅπερ ἦν τῇδε τῆς ταραχῆς λείψανον, ὁ Μάριος ἐπιθυμήσας τῆς ἐπὶ τὴν Ἀσίαν στρατηλασίας καὶ προσλαβὼν Σουλπίκιον τὸν δήμαρχον, ἄνδρα μοχθηρὸν καὶ μετὰ πάσης τόλμης καὶ ὠμότητος τὴν Ῥώμην ταράσσοντα, βιάζεται πλήθει καὶ ὅπλοις τὴν βουλὴν αὐτὸν ἀντιτάξαι τῷ Μιθριδάτῃ. Καὶ τὸν Σύλλαν ἀπὸ στρατοπέδου πάροντα μικροῦ μὲν ἐδέησεν ἀνελεῖν· ἐπεὶ δὲ συγχωρεῖν αὐτὸς ἔφη τοῖς γινομένοις, παρῆκεν ἀπαθῆ. Καὶ ὃς ἀφικόμενος αὖθις πρὸς τοὺς στρατιώτας, καὶ τὰ πεπραγμένα διεξελθὼν ἐπάγει τῇ πόλει συντεταγμένην τὴν στρατιάν, καὶ κρατεῖ τῶν περὶ τὸν Μάριον ἀντιταξαμένων, πρῶτός τε Ῥωμαίων σὺν ὅπλοις ἐντὸς παρελθὼν τῆς πόλεως, Σουλπίκιον μὲν τὸν δήμαρχον καταμηνυθέντα πρὸς τοῦ θεράποντος ἀποσφάττει, Μάριον δὲ φυγάδα τῆς πόλεως **.

68.

Ibid. p. 793 : Ὅτι λῃζάντων τῶν ἐμφυλίων πολέμων φόνοι καὶ πρσγραφαὶ τῶν ἐπιφανῶν οἴκων διεδέξαντο τὴν Ῥώμην, ἐς πᾶν ἐπεξιόντος τοῦ Σύλλου τοῖς ἀντιστασιώταις, ὡς τὴν Μαρίου τελευτὴν οὐκ ἀπαλλαγήν, ἀλλὰ μεταβολὴν τυραννίδος νομισθῆναι Ῥωμαίοις. Τὰ μὲν γὰρ πρῶτα τοὺς ἐχθίστους οἱ τῶν πολιτῶν ἐκποδὼν ποιήσασθαι διεγνωκὼς, διὰ πάσης ὠμότητος ἐπεξῄει τήν τε πόλιν καὶ τὴν ἄλλην Ἰταλίαν. Τελευτῶν δὲ ἔστιν οὓς ἢ χρημάτων ἢ κτημάτων ἕνεκα ἐπ' ὠφελείᾳ τῶν ἑαυτοῦ φίλων διέφθειρε. Λέγεται γοῦν Κόϊντον ἄνδρα ἐπιφανῆ, ἐπιεικῆ τε καὶ σώφρονα, οὐδετέρας μὲν γεγονότα μερίδος, ἀδοκήτως δὲ ἐν τοῖς προγεγραμμένοις θεασάμενον ἑαυτὸν, « Οἴμοι τάλας, εἰπεῖν, διώκει με τὸ ἐν Ἀλβανοῖς χωρίον. » Καὶ ὀρθῶς γε Σαλούστιος ὁ Ῥωμαῖος συγγραφεὺς ἔφη καλοῖς αὐτὸν ἐγχειρήμασι κάκιστον ἐπεννοχέναι τὸ τέλος. Εἰ μὲν γὰρ τὴν Μαρίου καταβαλὼν δυναστείαν, ἀνδρὸς ἀρχῆθέν τε χαλεποῦ καὶ ἐπιτείναντος ἐν τῇ ἐξουσίᾳ τὴν φύσιν, παρέδωκε τῇ βουλῇ καὶ τῷ δήμῳ τὴν πολιτείαν, θαυμαστὸς ἂν ἦν· νῦν δὲ μέτριος τὰ πρῶτα καὶ πολιτικὸς φανεὶς, καὶ δόξαν δημωφελοῦς ἡγεμόνος παρασχὼν, ἐπεισὰν τῶν ἐναντίων ἐκράτησεν, αὐτὸς ἀντ' ἐκείνου ἦν. Καὶ τυραννίδα φάσκων ἐλαύνειν ἐκ τῆς πόλεως ἑτέραν εἰσῆγε χαλεπωτέραν. Δικτάτωρα μὲν γὰρ ἀνεῖπεν ἑαυτόν· ἐμπληκτα δὲ καὶ ἀπάνθρωπα ἐς τε τοὺς πολίτας καὶ τοὺς ἄλλους ὑπηκόους ἐπιπολὺ διεπράττετο, οὐ μὴν ἀλλὰ οὕτω γε τῇ τύχῃ κατεπίστευσε πρὸς ἅπασαν αὐτῷ μεταβολὴν δεξιῶς ἑπομένῃ, ὥστε πολλοὺς μὲν ἀνῃρηκότα, καινότητα δὲ τοσαύτην εἰς τὴν πολιτείαν εἰσενεγκάμενον, ἀποθέσθαι τὴν ἀνυπεύθυνον ἀρχὴν, καὶ τὸν δῆμον αὖθις τῶν ὑπατικῶν ἀρχαιρεσιῶν ἀποφῆναι κύριον· καίτοι Λεπίδου παρελθεῖν εἰς τὴν ὑπατείαν διὰ τοῦ Πομπηίου περὶ τὸν ἄνδρα σπουδὴν προσδοκωμένου, ἀνδρὸς θρασυτάτου τε καὶ οἱ τὰ μάλιστα πολεμίου· ἀλλ' ὅμως ἐν ἰδιώτου τάξει καὶ ἰσηγορίᾳ τοῖς πολλοῖς ἐντεῦθεν ἦν. Ἀποδειχθέντος δὲ ὑπάτου Λεπίδου, χαίροντα τῷ γεγονότι Πομπήιον ἰδὼν, « Εὖγε, ἔφη, τῆς σπουδῆς, ὦ νεανία, ὅτι καὶ Κατούλου πρότερον ἀνηγόρευσας Λέπιδον, τοῦ πάντων ἀρίστου τῶν πολιτῶν τὸν ἐμπληκτότατον· ὥρα μέντοι σοι σκοπεῖν ὅπως ἰσχυρὸν γεγονότα καταγωνίσῃ τὸν ἀντίπαλον. » Τοῦτο μὲν οὖν ὁ Σύλλας ὥσπερ ἀπεθέσπισε. Μετ' ὀλίγον γὰρ ἐξυβρίσας ἐς τὴν ἀρχὴν ὁ Λέπιδος, πολέμιος κατέστη τοῖς περὶ τὸν Πομπήιον.

Κινήσεώς τε αὖθις ἐμφυλίου γενομένης Σύλλαν ἐπὶ τὴν ἀνυπεύθυνον ἀρχὴν ἡ Ῥωμαίων βουλὴ προσεβάλετο. Τῶν γὰρ ἱππέων ἅμα πάντων συμφραξαμένων οὐκ ἀνεκτὸν ἦν τοῖς ἐν τέλει. Ὁ μὲν οὖν Σύλλας ἐπὶ τὴν εἰρημένην ἐλθὼν ἀρχὴν, σύνθημα τοῖς κατὰ τὴν Ἰταλίαν ἀνδράσι λαθὼν ἅπαντας τοὺς τῆς Ῥώμης ἔδωκεν, ἐγχειρίδιά τε αὐτοὺς ξίφη καμιζομένους εἰσελθεῖν εἰς τὴν πόλιν προσέταξεν, ὁπηνίκα τῆς Ῥέας ἡμέραν πανηγυρίζουσι Ῥωμαῖοι, ὡς ἂν ὅτ' αὐτῶν τοὺς τῆς πόλεως ἱππεῖς διαχρήσηται. Ὁ μὲν οὖν περὶ τὴν Ἰταλίαν ὄχλος ἐναντία τοῖς στρατιώταις φρονῶν κατὰ τὴν ὡρισμένην ἀπήντησεν. Ἀρξάμενός τε τῆς ἐμφυλίου κινήσεως, ἅμα τε καὶ τὸν δῆμον προσλαβόμενος πολλοὺς τῶν ἱππέων διέφθειρε. Τούτων δὲ κατὰ τὴν πόλιν πραττομένων, ὁ Σύλλας βουληθεὶς τὸν ὄχλον τῆς ἐμφυλίου ταραχῆς ἀποστῆσαι, διεσοφίσατο μηνύσεις τινὰς ἐκ τῶν πανταχόθεν ὑπηκόων, βαρβάρων ἐπιδρομὰς ἐπιφαινούσας. Καὶ εὐθέως ἀναλαβὼν ἅπαντα τὰ στρατεύματα, ἐπιστήσας τε αὐτοῖς στρατηγοὺς, τοῦ παντὸς πλήθους τὴν πόλιν ἀπήλλαξεν.

---

lisper teneret, ut belli socialis (de quo diximus), quod intra Italiam gestum fuerat, reliquiæ tollerentur, Marius adfectavit, ut ipse ad bellum Mithridaticum mitteretur. Quare Sylla commotus cum exercitu ad urbem venit. Illic contra Marium et Sulpicium dimicavit. Primus urbem armatus ingressus est; Sulpicium interfecit, Marium fugavit. Cf. Orosius V, 19; Flor. III, 21; Plutarch. Mar. c. 34 sqq., Syll. c. 7 sqq.; Appian. B. C. I, 55 sqq; Liv. Ep. 77.

Fr. 68. Hæc ex Dione Cassio transcripta esse liquet ex duobus Dionis fragmentis Vatican. p. 550 sq. ed. Mai. (v. Dion. ed. Gros. tom. II, p. 204 sqq.). Plura horum etiam Plutarchus in Sylla c. 30. 33 sqq. simili plane modo exponit. Neque tamen hinc colligas Joannem quoque Plutarchum adhibuisse. Nam constat Dionem et Plutarchum quamplurima ex iisdem hausisse fontibus, adeo ut verbotenus interdum consentiant. — τὰ μὲν γάρ... τὴν ἄλλην Ἰταλίαν] Hæc om. Exc. Vatican. — διέφθειρε] ἐτιμωρεῖτο Dion. Exc. Vat. — μερίδος] στάσεως Exc. Vat. — τὸ ἐν Ἀλβ. χωρίον] Hucusque pertinet primum fragm. Vaticanum. Alterum incipit a verbis Ἀποδειχθέντος δὲ ὑπάτου Λεπίδου, pertinetque usque ad v. τοῖς περὶ τὸν Πομπήιον. — ὑπάτου Λεπίδου] ὑπ. τοῦ Λεπ. Dio Cass. — Κινήσεώς τε αὖθις κτλ.] Unde hæc Joannes arripuerit, quæro.

69.

Exc. De ins. p. 15 : Ὅτι Μιθριδάτης ὁ τοῦ Πόντου βασιλεὺς γαλεπὸς ὢν καὶ τραχὺς, καταστασιασθεὶς ὑπὸ τοῦ παιδὸς Φαρνάκου παρὰ τοῖς οἰκείοις στρατιώταις, πρός τε θάνατον ἀναγκαῖον συνελασθεὶς, φάρμακον ὁηλητήριον ἐκπιὼν, τελευτᾷ περὶ τὸν Βόσπορον.

70.

Suidas : Πομπήιος. « Ὅτι Πομπήιος ὁ μέγας ἐπικληθεὶς, ὕπατος καὶ στρατηγὸς Ῥωμαίων, τὸν πρὸς Μιθριδάτην καὶ Τιγράνην πολεμον ἀνεδέξατο. Καὶ τὸν μὲν Μιθριδάτην κατὰ τὴν μικρὰν Ἀρμενίαν νυκτομαχίᾳ κατηγωνίσατο, ὡς τὸ στρατόπεδον αὐτοῦ διαρπάσαι, καὶ τρεῖς μυριάδας ὁπλιτῶν καταβαλεῖν. Ὁ οὖν Μιθριδάτης γυμνωθεὶς παντάπασι τῆς δυνάμεως διαφεύγειν ἀγαπητῶς ἅμα τῇ γαμετῇ καὶ δύο τισὶν ἀκολούθοις ἱκανὸς γέγονεν· εἶτα καταστασιασθεὶς ὑπὸ τοῦ παιδὸς Φαρνάκου παρὰ τοῖς οἰκείοις στρατιώταις, καὶ πρὸς θάνατον ἀναγκαῖον ἐλαθεὶς, φάρμακον ὁηλητήριον ἐκπιὼν τελευτᾷ περὶ τὸν Βόσπορον. Ὁ δὲ ὃν ποιεῖς αὐτῷ Φαρνάκης γίνεται διάδοχος τῆς ἀρχῆς. Ὁ δὲ Πομπήιος ἐπὶ Τιγράνην ἄγει τὴν στρατιάν. Ὁ δὲ Ἀρμένιος διὰ μάχης ἐλθεῖν τοῖς Ῥωμαίοις οὐ λυσιτελὲς ἡγησάμενος ἐνδιδοὺς ἑαυτὸν ἀφίκετο πρὸς Πομπήιον, καὶ πρὸς τοῖς γόνασιν αὐτοῦ πεσὼν καὶ τὸ διάδημα τῆς κεφαλῆς ἀφελὼν ἐν ταῖς ἐκείνου χερσὶ κατέθετο. Οἷς δὴ καμφθεὶς τὸν θυμὸν ὁ Πομπήιος ἀνίστησί τε αὐτὸν καὶ τὸ διάδημα πάλιν ἀποδίδωσιν, αὐτὸς τῇ τοῦ Ἀρμενίου τοῦτο περιθεὶς κεφαλῇ, τά τε ἄλλα διὰ τιμῆς τὸν ἄνδρα ἦγεν· ἀφαιρέσει δὲ ὅμως μέρους τινὸς τῆς ἀρχῆς καὶ χρήμασι πολλοῖς ἐζημίωσε τὸν Ἀρμένιον. Συρίαν τε γὰρ καὶ Φοινίκην ἀπετέμετο, καὶ πεντακισχίλια τάλαντα ἀργυρίου τῷ Ῥωμαίων δικαίῳ (δήμῳ καταβαλεῖν Wolf.), ἅτε χειρῶν ἀδίκων ἀρξάμενον, προσηνάγκασε. Μετὰ ταῦτα Ἀλβανοὺς ὑπέταξε, καὶ τὸν βασιλέα τῶν Ἰβήρων Ἀρσάκην (l. Ἀρτάκην) φεύγειν ἠνάγκασε, καὶ τὴν μικρὰν Ἀρμενίαν Δηιοτάρῳ τῷ δυνάστῃ τῆς Γαλατίας ἐδωρήσατο, Ἀτταλόν τε καὶ Πυλαιμένεα ἐπὶ τὴν οἰκείαν ἀρχὴν τῆς Παφλαγονίας κατήγαγεν, ἐξεληλαμένους πρὸς τοῦ Μιθριδάτου. Κόλχοις τε ἐφίστησιν ἡγεμόνα. Ἐφ' οἷς Σύρους τε καὶ Ἄραβας κατεστρέψατο, καὶ Ἰουδαίους τρίτῳ μηνὶ παρεστήσατο. Ἐκ δὲ τῶν τοῦ ἱεροῦ ἀναθημάτων οὐδὲν διήρπασεν, ἀλλὰ πάντα ὑπὸ ἀναγραφὴν ποιησάμενος Ἀριστοβούλῳ παρέδωκεν. Ὑρκανὸν γὰρ εἰς τὴν Ῥωμαίων ἐξέπεμψεν δέσμιον.»

71.

Exc. De virt. p. 797 : Ὅτι Λούκιος Σέργιος Κατιλῖνος, ἀνὴρ γένους μὲν ὢν ἐπιφανεστάτου, ἄλλως δὲ πονηρὸς τὴν φύσιν, τολμητής τε καὶ μεγαλοπράγμων, καὶ τὸ ἦθος ποικίλος, ἐπ' ὀλέθρῳ τῆς πατρίδος συνώμοσε, τοὺς θρασυτάτους καὶ τολμηροτάτους τῶν εὐπατριδῶν εἰς τὴν ἑαυτοῦ πίστιν ἐνδησάμενος. Λέγεται γὰρ ἄνθρωπον καταθύσας γεῦσαι τοῦ αἵματος τοὺς συνωμότας, περιάγων εἰς πάντας τὴν κύλικα πλήρη οἴνου τε καὶ ἀνθρωπείου αἵματος, εἴτε καταγοητεύων τοὺς ἄνδρας τῷ τοιῷδε ὅρκῳ, εἴτε καὶ πρὸς πᾶν τόλμημα καὶ πᾶσαν ἐθίζων ἀνοσιουργίαν, ἅτε οἰκείῳ καὶ πολιτικῷ ἐπιχειρῶν αἵματι, καὶ μεταγαγεῖν τὴν πολιτείαν εἰς τυραννίδα φόνῳ τε πολλῷ τῶν ἀρίστων καὶ καταπρήσει τῆς πόλεως μηχανώμενος. Ἐπῆρε δὲ ἄρα τὸν Κατιλῖνον εἰς ταύτας τὰς ἀτόπους ἐννοίας βάρη τε ὀφλημάτων νικῶντα τὸ τίμημα τῆς οὐσίας, καὶ [τὸ] συνειδὸς ἐκθέ-

---

Fr. 69. V. Dio Cass. XXXVII, 12 sq. Livius ep. 62. Plutarch. Pomp. c. 41. Oros. VI, 5. Cf. Eutrop. VI, 10 : *Neque multo post, quum in suos sæviret, Pharnacis, filii sui, apud milites seditione ad mortem coactus, venenum hausit.*

Fr. 70. Hunc Suidæ locum ad Joannem referendum esse liquet e fragmento antecedente et ex comparato Eutropio, qui in nonnullis Joanne vel certe Joannis excerptore uberior ita habet VI, 10 sq : *Mox ei* (Pompeio) *delatum bellum etiam contra regem Mithridatem et Tigranem; quo suscepto Mithridatem in Armenia minore nocturno prælio vicit, castra diripuit; quadraginta millibus ejus occisis, viginti tantum de exercitu suo perdidit et duos centuriones. Mithridates cum uxore fugit et duobus comitibus. Neque multo post, quum in suos sæviret, Pharnacis, filii sui, apud milites seditione ad mortem coactus, venenum hausit. Hunc finem habuit Mithridates; periit autem apud Bosporum, vir ingentis industriæ consiliique : regnavit annis sexaginta, vixit septuaginta duobus : contra Romanos bellum habuit annis quadraginta. Tigrani deinde Pompeius bellum intulit. Ille se dedidit, et in castra Pompeii sexto decimo milliario ab Artaxata venit; ac diadema suum, quum procubuisset ad genua Pompeii, in manibus ejus collocavit : quod ei Pompeius reposuit, honorificeque cum habitum, regni tamen parte multavit, et grandi pecunia. Adempta est ei Syria, Phœnice, Sophene; sex millia præterea talentorum argenti, quæ populo Romano daret, quia bellum sine causa Romanis commovisset. Pompeius mox etiam Albanis bellum intulit, et eorum regem Orodem ter vicit. Postremo per epistolas et munera rogatus veniam ei ac pacem dedit. Iberiæ quoque regem Artacen vicit acie et in deditionem accepit; Armeniam minorem Deiotaro, Galatiæ regi, donavit, quia socius belli Mithridatici fuerat. Attalo et Pylæmeni Paphlagoniam reddidit, Aristarchum Colchis regem imposuit. Mox Ituræos et Arabas vicit : et quum venisset in Syriam, Seleuciam, vicinam Antiochiæ civitatem, libertate donavit, quod regem Tigranem non recepisset. Antiochensibus obsides reddidit : aliquantum agrorum Daphnensibus dedit, quo lucus ibi spatiosior fieret, delectatus amœnitate loci et aquarum abundantia. Inde ad Judæam transgressus, Hierosolymam, caput gentis, tertio mense cepit, duodecim millibus Judæorum occisis, ceteris in fidem acceptis.*

Fr. 71. Eadem usque ad verba ἐξήλασε τῆς πόλεως leguntur apud Suidam v. Λούκιος Σέργιος. Eutrop. VI, 12 : *L. Sergius Catilina, nobilissimi generis vir, sed ingenii pravissimi, ad delendam patriam conjuravit cum quibusdam claris quidem, sed audacibus viris. A Cicerone urbe expulsus est; socii ejus deprehensi, in carcere strangulati sunt.* De iis quæ præter hæc Joannes habet, v. Dio. Cass. XXXVII, 30; Plutarch. Cic. 10; Sallust. Cat. 30. — Κατι-

σμων καὶ μυσαρῶν πράξεων. Τόν τε γὰρ υἱὸν ἔτι παῖδα ὄντα τοῦ τῆς Ὀρεστίλλης ἕνεκα γάμου διέφθειρε, καὶ θυγατρὶ παρθένῳ συνελθών. Δι' ἃ δὴ καὶ ὑπατείαν μετιὼν ἀπηλάθη, Κικέρωνος ἐς τὴν τοῦδε χώραν αἱρεθέντος. Ἐξ οὗ δὴ καὶ μάλιστα τὰ ἀτοπώτατα τῶν δραμάτων ὁ Κατιλῖνος ἐπὶ νοῦν ἐβάλετο, οὐδαμοῦ τῶν κακῶν ἱστάμενος, οὐδὲ ἀναπαύων τὴν γνώμην. Οὐ μὴν ἀλλὰ ὁ Κικέρων, εἰπεῖν τε δεινὸς ὢν καὶ τὸ ἀληθὲς ἀνευρεῖν ἱκανός, γνῶναί τε τὸ μέλλον ὀξύτατος, πολέμιον αὐτὸν ἀπορήνας ἐξήλασε τῆς πόλεως. Ὁ μὲν γὰρ οὐχ ὑπομείνας τοὺς ἐλέγχους, φεύγων ὡς Μάνλιον τὸν συνωμότην ᾤχετο, συχνὰς ἤδη δυνάμεις περί τε Ἀπουλίαν καὶ Τυρρηνίαν ἠθροικότα. Οἱ δὲ κοινωνήσαντες αὐτῷ τῶν κατὰ τῆς Ῥώμης βουλευμάτων, δίκης τῆς προσηκούσης ἐς τὸ δεσμωτήριον ἔτυχον.

72.

Exc. De ins. p. 15 : Ὅτι Κάσσιος ὁ ταμίας πρῶτος τὸν τοῦ Καίσαρος φόνον ἐπὶ νοῦν ἐβάλλετο, τοὺς περὶ Βροῦτον εἰς τὴν τοῦ ἔργου κοινωνίαν προελόμενος. Μετὸ δὲ τὴν τοῦ Κράσσου συμφορὰν, ὁ πολιτικὸς διεδέξατο πόλεμος, ἐπάρατός τε καὶ πολλῶν δακρύων γεγονὼς αἴτιος.

Ὅτι δὴ πρὸς ταῖς ἄλλαις ταῖς κατ' αὐτὸν συμβεβηκυίαις συμφοραῖς καὶ ἡ τύχη τοῦ δήμου ἐκ τοῦ ἡγεμονικοῦ μετέστη πρὸς τὸ ὑπήκοον. Γάϊος δὴ Καῖσαρ ἀναστρέφων ἐκ τῆς Γαλατίας, πολλῶν τε καὶ ἀλκίμων ἐθνῶν νικητὴς, ὑπατείαν ἐπήγγειλεν, ἀναμφιλόγως οἱ διὰ τῶν πεπραγμένων προστεθήσεσθαι ταύτην ὑπολαμβάνων. Ἀντειπόντων δὲ τῇ ἐξαιτήσει Μαρκέλλου τε τοῦ ὑπάτου καὶ Βιβούλου, ἔτι τε Πομπηίου καὶ τοῦ φιλοσόφου Κάτωνος, ἐπανιέναι πρὸς τὴν πόλιν, τὰς δυνάμεις διαφεὶς, παρατάττεται. (2) Οἱ δὲ οὐχ ὑπατείαν, ἀλλὰ θριάμβου καταγωγὴν αἰτοῦντι τῷ Καίσαρι ἐναντιωθῆναι τοὺς περὶ τὸν Πομπήιον· οἱ δὲ προσθήκην τινὰ τοῦ ὡρισμένου χρόνου λαβεῖν βουλόμενον, ἐπὶ τῷ πάντας ὁμοῦ τοὺς βαρβάρους καταγωνίσασθαι, οὐ προσδεχθῆναι μὲν ἀπὸ τῆς συγκλήτου βουλῆς· Κουρίωνος δὲ τοῦ κατ' ἐκεῖνο δημαρχοῦντος μόνου ψηφισαμένου, διαλύει μὲν τὸν πρὸς τοὺς βαρβάρους πόλεμον ὁ Καῖσαρ, θυμωθεὶς δὲ πολέμια κατὰ τῆς βουλῆς φρονεῖν ἤρξατο. (3) Ἆρα δὲ ἐξ Ἀριμινοῦ πόλεως, οὗ τὰς δυνάμεις εἶχεν ἠθροισμένας, συντεταγμένην ἐπῆγε τῇ πόλει τὴν στρατιάν. Οἱ δὲ ὕπατοι καὶ ὁ Πομπήιος ἅμα τῇ βουλῇ καὶ παντὶ τῶν ἀστῶν γνωριμωτέρῳ, καταδείσαντες τὴν τοῦ Καίσαρος ὁρμὴν, τὴν μὲν πόλιν ἐκλείπουσιν, ἐς δὲ τὴν Μακεδονίαν καὶ τὴν Ἤπειρον φεύγοντες ᾤχοντο. (4) Καὶ ὁ μὲν Πομπήιος σὺν τοῖς ἀπὸ τῆς βουλῆς ἐνταῦθα δυνάμεις ἠθροιζε, καὶ τὰ πρὸς τὸν πόλεμον ἐξηρτύετο. Καῖσαρ δὲ παρελθὼν εἰς τὴν Ῥώμην, οὐδενὸς ἐναντιουμένου, καὶ ἀποδείξας ἑαυτὸν δικτάτωρα, τούς τε δημοσίους θησαυροὺς ἀναρρήξας εἰς τοὺς στρατιώτας ἐκένωσεν, καὶ εὐθέως πρὸς τὰς ἐν Ἰβηρίᾳ δυνάμεις τοῦ Πομπηίου τρέπεται, ὡς μηδεὶς ὑπολείποιτο κατὰ νώτου πολέμιος.

5. Ἐπειδὴ γὰρ ὁ Πομπήιος ἔγνω προκατειλῆφθαι τὰ ἐν Ἰβηρίᾳ, ἐπὶ τὸ Βρεντήσιον στρατοπεδεύσας, ἐς χεῖρας τῷ Καίσαρι γίνεται. Διαμαρτήσας δὲ τῆς ἐλπίδος, αὖθις ἐπὶ τὸ Δυρράχιον καταφεύγει, πολύν τε διατρίψας χρόνον, ἅπαντα τὰ τοῦ πολέμου παρεσκευάζετο, καίτοι πρὸς μικρὸν ἀναβαλλόμενος ἐπεξελθεῖν τῷ πολέμῳ (πολεμίῳ?) ἕνεκεν σημείων τινῶν.

6. Αἱ μὲν οὖν Ῥωμαίων δυνάμεις μετέωροι πρὸς τὴν κατ' ἀλλήλων διέκειντο μάχην· ἥ τε σύγκλητος τὰ δίκαια τῆς Ῥώμης κατὰ τὴν Θετταλονίκην μεταγαγοῦσα, προεκάθητο τῶν πραττομένων· αὐτός τε Καῖσαρ καὶ Πομπήιος διὰ τῶν ὅπλων ἐκρίνοντο.

7. Τρεῖς δ' οὖν στρατιὰς ἐνταῦθα καὶ μεγάλας Καῖσαρ καταγωνισάμενος, ὧν ἡγεμόσι ταττομένας Λουκίῳ τε Ἀφρανίῳ καὶ Μάρκῳ Πετρονίῳ (l. Πετρηίῳ) καὶ Μάρκῳ Βάρωνι, ἐν οὐ πολλῷ χρόνῳ, διὰ μάχης ἐλθὼν τῷ Πομπηίῳ φεύγει τὸ πρῶτον ἐλαττωθεὶς, καὶ

λῖνος] sic Suidas; Κατιλινὸς codex h. l. et infra. — ἀνοσιουργίαν] Suidas; τὴν ἀνοσιουργείαν cod. — τὸν γὰρ υἱὸν κτλ.] τόν τε γὰρ παῖδα τῆς Ὀρ. διέφθειρε· δι' ἃ δὴ κτλ. Suidas corrupte. — ὁ Κατιλῖνος ἐπὶ νοῦν] ὁ Κατ. om. Suidas. Idem mox : τῶν κακῶν οὐδαμοῦ. Idem post v. γνώμην pergit : Ὁ δὲ Κικέρων. — τὸ ἀληθὲς] τἀληθὲς Suid.

Fr. 72. Cassii et Bruti tanquam Cæsaris interfectorum mentio anticipando est injecta. — Ὅτι δὴ] Hæc cum proxime antecedentibus arctissime cohærent. Quare scripserim : ὅτε δή. Eadem Eutropius VI, 16 : *Hinc* (post Crassi necem, an. 53) *jam bellum civile successit exsecrandum et lacrimabile; quo præter calamitates, quæ in prœlis acciderunt, etiam Romani nominis fortuna mutata est. Cæsar enim, rediens e Gallia victor, cœpit deposcere alterum consulatum : atque quum sine dubietate aliqua deferretur, contradictum est a Marcello Cons., a Bibulo, a Pompeio, a Catone, jussusque dimissis exercitibus ad urbem redire.* — προστεθήσεσθαι] προσθήσεσθαι codex. — βουλόμενον] βουλόμενοι codex. — ψηφισαμένου] num ἀντιψηφισαμένου? De re v. Appian. Bell. civ. II, 27; Dio Cass. XL, 62 sqq.; Plutarch. Pomp. 58. Ceterum sententiarum junctio minus foret inconcinna, si scriptum esset : οὐ προσδεχθῆναι ἀπὸ τῆς βουλῆς, Κουρίωνος, τοῦ... δημαρχοῦντος, μόνου ἀντιψηφισαμένου. Τότε δὴ διαλύει μὲν κτλ. — θυμωθεὶς δὲ κτλ.] Eutropius post allata pergit : *Propter quam injuriam ab Arimino, ubi milites congregatos habebat, adversus patriam cum exercitu venit. Consules cum Pompeio, senatusque omnis atque universa nobilitas ex urbe fugit et in Græciam transit : apud Epirum, Macedoniam, Achaiam, Pompeio duce, senatus contra Cæsarem bellum paravit. Cæsar vacuam urbem ingressus dictatorem se fecit. Inde Hispanias petiit.* — § 5. Quæ hoc et sequente segmine leguntur, aliunde interposuit auctor. — Βρεντήσιον] Βριττήσιον cod. — § 6. προεκάθητο] προσεκάθη cod. Ceterum male hæc contracta sunt. Quid voluerit auctor, fusius explicat Dio XLI, 43, quem Noster in compendium redegit. — § 7. τρεῖς οὖν στρ. ἐνταῦθα] sc. in Hispania. His continuatur narratio segminis 4. Eutropius l. l. : *Inde Hispanias petiit. Ibi Pompeii exercitus validissimos et fortissimos cum tribus ducibus, L. Afranio, M. Petreio, M. Varrone, superavit. Inde regressus in Græciam transiit, adversus Pompeium dimicavit. Primo prœlio victus et*

μικρὸν ἀποσχὼν ἐλαττωθῆναι παντάπασιν· οὐ γὰρ ἂν ὑπεξέδυ τὸ κακὸν, εἰ μὴ νὺξ ἐπιγενομένη τῷ ἔργῳ, τὸν μὲν ἅμα τοῖς ὑπολειπομένοις τῶν οἰκείων διέσωσε, Πομπήιον δὲ τὴν στρατιὰν ἀπάγειν θᾶττον ἢ δεῖ παρεσκεύασε, κατὰ σκότος ποιεῖσθαι τὴν δίωξιν οὐ προελόμενον. Φασὶ γοῦν τὸν Καίσαρα παρ' ὅσον ἦλθε κινδύνου λογιζόμενον, πολλάκις εἰπεῖν, ὡς μάχεσθαι μὲν ἀγαθὸς εἴη Πομπήιος, νικᾶν δὲ ἀμαθῶς ἔχοι· οὐ γὰρ ἐν ἑτέρῳ χρόνῳ ἢ ἐν ἐκείνῃ τῇ ἡμέρᾳ γεγενῆσθαι τοῖς ἐναντίοις ἁλώσιμος. Μετὰ δὲ τοῦτο, πόλεως Θεσσαλικῆς Φαρσάλου πλησίον, μεγάλας αὖθις ἑκάτεροι δυνάμεις ἀγείραντες, συνῆισαν. Πομπηίῳ μὲν οὖν τέσσαρες μυριάδες ὁπλιτῶν ἦσαν, καὶ ἱππεῖς πλείους ἢ τετρακισχίλιοι, καθ' ἑκάτερον τῶν κεράτων νενεμημένοι· πρὸς δὲ τούτοις τὸ ἐξ ἁπάντων τῶν ἑῴων ἐθνῶν συμμαχικὸν, καὶ πᾶν ὅ ἦν ἐπίσημον Ῥωμαίων εἵπετο, οἵ τε ἀπὸ τῆς βουλῆς, πλῆθος οὐκ εὐαρίθμητον ὄν, συνετάττοντο· ἐν [οἷς] στρατηγικοί τε καὶ ὑπατικοὶ ἄνδρες ἦσαν, πολλῶν ἤδη στρατοπέδων ἐξηγησάμενοι, καὶ πολλοὺς διαπεπραγμένοι πολέμους. Καίσαρί γε μὴν οὐδὲ ὅλαι τρεῖς μυριάδες ἀπεπλήρουν τὴν φάλαγγα, καὶ οἱ ἱππεῖς χίλιοι. Οὐδεπώποτε δὲ τοσαίδε Ῥωμαῖοι συνῆλθον ἐς τὸ αὐτὸ δυνάμεις, οὐδὲ ὑπὸ βελτίοσιν ἡγεμόσι τεταγμένοι· αἱ ῥᾳδίως ἂν ἅπασαν ἐσχατιὰν τῆς γῆς ὑποκύψαι Ῥωμαίοις ἠνάγκασαν, εἰ πρὸς ἀθνείους ἀλλὰ μὴ πρὸς ἐμφυλίους ἀγῶνας ἤχθησαν.

8. Τότε δ' οὖν συνελθόντες ἐμάχοντο καρτερῶς, οὐδέτεροι διά τε ἀρετὴν καὶ τὴν εἰς τοὺς ἐναντίους ἀπέχθειαν εἴκοντες. Πολλῆς τε διαφθορᾶς ἀφ' ἑκατέρων γενομένης, τέλος οἱ περὶ τὸν Πομπήιον ἐκλείπουσι, καὶ πολλοὶ μὲν αὐτοῦ πίπτουσι, πολλοὶ δὲ σποράδες ἀπεχώρουν, τὸ στρατόπεδον ἔρημον διαρπάσαι τοῖς ἐναντίοις παραδόντες. Αὐτὸς δὲ Πομπήιος ὀλίγοις ἅμα τῶν ἑταίρων καὶ τοῖς φιλτάτοις ἀπεχώρει, Αἴγυπτον καταλαβεῖν ἐν σπουδῇ ποιούμενος, ὡς ἂν δοθείη οἱ πρὸς τοῦ τότε δυναστεύοντος ὠφέλεια, οὗπερ δὴ πάλαι τὸν πατέρα ὑπὸ τῶν πολιτῶν φυγαδευθέντα εἰς τὴν βασιλείαν ἀποκατέστησεν.

9. Ὁ δὲ Πτολεμαῖος ἀναπεισθεὶς ὑπὸ Θεοδότου τοῦ Χίου, πονηροῦ τὸν τρόπον ῥήτορος, τῆς τῶν κρατούντων γενέσθαι μοίρας, ἐν οὐδενὶ δὲ θέσθαι τὰ τῶν φίλων ἀτυχούντων· πρὶν καταπλεῦσαι μηδὲν [μήτ' εἰπόντα] μήτε ὀδυρόμενον ἀναιρεῖ τὸν Πομπήιον. Ὡς γὰρ ᾔσθετο ὅτι οὔτε λαθεῖν οὔτε διαφυγεῖν δύναται, συνεκαλύψατο ἅμα καὶ ἀπώλετο. Ἀνοσίᾳ τε πράξει μεῖζον ἔτι προστιθεὶς ὁ Πτολεμαῖος ἀσέβημα, τῆς κεφαλῆς ἀφαιρεῖται τὸν ἄνδρα.

10. Μετὰ δὲ τὸ πάθος τοῦ Πομπηίου παρῆν εὐθὺς καὶ ὁ Καῖσαρ ἐς Αἴγυπτον, πάλαι μὲν διώκων τὸν πολέμιον, τότε δὲ ὡς παρὰ φίλον τὸν Πτολεμαῖον ἀφιγμένος. Ὁ δὲ ἄρα παραπλήσια καὶ κατὰ τοῦ Καίσαρος ἐβουλεύετο, ἀνελεῖν τὸν ἄνδρα λόχῳ διεγνωκώς. Ἀνοιχθείσης δὲ τῆς ἐπιβουλῆς, πολέμιος ὁ Πτολεμαῖος ἀναφαίνεται, καὶ διὰ μάχης ἐλθὼν τοῖς Ῥωμαίοις, κατ' αὐτὸν τὸν ἀγῶνα διαφθείρεται. Μικρὸν γοῦν ὕστερον ἐν τοῖς νεκροῖς ἀνευρέθη χρικωτὸν θώρακα χρυσοῦν περικείμενος. Αἴγυπτον δὲ Καῖσαρ ἑλὼν, Κλεοπάτρᾳ τὴν ἀρχὴν παραδίδωσιν, ἀδελφῇ μὲν τοῦ πρότερον βασιλεύοντος οὔσῃ, ἀπὸ δὲ τῆς ὥρας αὐτῷ τοῦ σώματος ἐγνωσμένῃ. Φασὶ γὰρ αὐτὴν τῷδε πρώτῳ Ῥωμαίων ἐς κοινωνίαν λέχους ἐλθεῖν. Ἐνδημοῦντος δὲ διὰ ταύτην τοῦ Καίσαρος ἐν Αἰγύπτῳ, λόγος κατέσχε τὸ πλῆθος, ὡς καὶ ἐπανάστασιν αὐτῷ παρὰ τῶν ἐγχωρίων γενέσθαι, καὶ πολλὰς μυριάδας ὑπὸ τῶν Ῥωμαϊκῶν ὅπλων ἐντεῦθεν διαφθαρῆναι.

11. Ὁ δὲ Καῖσαρ ἀκούσας τὸν Μιθριδάτου παῖδα Φαρνάκην αὖθις νεωτερίζειν ἀρξάμενον, ἀπῆρε μὲν ἀπὸ τῆς Αἰγύπτου· καὶ καταστρατευσάμενος ἐπ' αὐτὸν, καὶ περικλείσας ἐν τόπῳ τινὶ τῆς Θετταλίας, πρὸς αὐτόχειρα θάνατον τοῦτον ἐλθεῖν ἠνάγκασεν, ἐς ταύτην

---

fugatus, evasit tamen, quia nocte interveniente Pompeius sequi noluit : dixitque Cæsar, nec Pompeium scire vincere, et illo tantum die se potuisse superari. Deinde in Thessalia apud Palæopharsalum, productis utrimque ingentibus copiis, dimicaverunt. Pompeii acies habuit XL millia peditum, equites in sinistro cornu sexcentos, in dextro quingentos (aliter Joannes)*; præterea totius Orientis auxilia, totamque nobilitatem, innumeros senatores, prætorios, consulares, et qui magnorum jam populorum victores fuissent. Cæsar in acie sua habuit peditum non integra XXX millia, equites mille. Numquam adhuc Romanæ copiæ in unum, neque majores, neque melioribus ducibus, convenerant, totum terrarum orbem facile subacturæ, si contra barbaros ducerentur.* — § 8. Eutrop. : *Pugnatum tamen est ingenti contentione, victusque ad postremum Pompeius et castra ejus direpta sunt. Ipse fugatus Alexandriam petiit, ut a rege Ægypti, cui tutor a senatu datus fuerat propter juventem ejus ætatem, acciperet auxilia; qui fortunam magis quam amicitiam secutus, occidit Pompeium, caput ejus et annulum Cæsari misit.* — οἱ πρὸς... ὠφέλεια] οἱ τῇ πρὸς τοῦτό τε δυναστεύοντος ὠτελεία codex. — § 9. Inclusa supplevi e Dion. XLII, 4, ubi sic : ... ἀπέκτεινον αὐτὸν πρὶν καταπλεῦσαι, μηδὲν μήτ' εἰπόντα μητ' ὀδυράμενον· ὡς γὰρ τάχιστα τῆς γε ἐπιβουλῆς ᾔσθετο, καὶ ἔγνω ὅτι οὔτ' ἀμύνασθαι σφᾶς οὔτε διαφυγεῖν δυνήσεται, συνεκαλύψατο. Theodoti mentio in nostro Dione non est. — § 10. Eutrop. VI, 17 : *Mox Cæsar Alexandriam venit. Ipsi quoque Ptolemæus parare voluit insidias; qua causa regi bellum illatum est. Victus in Nilo periit, inventumque est corpus ejus cum lorica aurea. Cæsar Alexandria politus, regnum Cleopatræ dedit, Ptolemæi sorori, cum qua consuetudinem stupri habuerat.* — παραδίδωσι] περιδίδωσι cod. — ἐγνωσμένῃ] ἐγνωσμένης codex. — § 11. Eutropius : *Rediens inde Cæsar, Pharnacem, Mithridatis Magni filium, qui Pompeio in auxilium apud Thessalium fuerat, rebellantem in Ponto, et multas populi Romani provincias occupantem, vicit acie; postea ad mortem coegit.* — Θετταλίας] Pharnaces prœlio victus est ad *Zeliam* urbem, uti constat. Thessaliæ mentio in nostro fragm. vel auctoris vel excerptoris negligentiæ debetur. Quid in fonte Joannis fuerit, intelligitur ex Eutropio. Quamquam hoc ipsum historiæ contrarium esse videtur. Nam sec. Cæsarem in Bello Alex. c. 69 et Dion Cass. XLI, 63; XLII, 47, Pharnaces Pompeio ad Pharsalum pugnanti non tulerat auxilium. — αὐτόχειρα θάνατον] Hoc

αὐτὸν ἀγαγὼν τὴν τελευτὴν τοῦ βίου, ἐς ἣν αὐτὸς πρότερον τὸν πατέρα συνήλασεν.

12. Ἐπειδὴ ταῦτα διαπραξάμενος ἐπανῆλθεν ἐς τὴν Ῥώμην, τρίτον ἑαυτὸν ὕπατον ἀνειπὼν, καὶ κοινωνὸν τῆς ἀρχῆς προσελόμενος Μάρκον Αἰμίλιον Λέπιδον, ὃς κατὰ τὸν ἔμπροσθεν ἐνιαυτὸν ἵππαρχος ἦν αὐτῷ κατὰ μοναρχίαν ἐξηγουμένῳ, πολλούς τε τῶν Πομπηιανῶν ἀνακαλεσάμενος, τῷ τε δήμῳ Ῥωμαίων μεγάλας δωρεὰς καὶ ἀφέσεις χρεῶν χαρισάμενος, στρατηγούς τε τῶν ἀναγκαίων ἐπιμελητὰς, καὶ ἱερεῖς ὑπὲρ τὸ νενομισμένον καταστήσας τῇ πόλει, τούς τε ἱππέας καὶ ἑκατοντάρχας ἄλλους τέ τινας καταλέξας, Σαλουστίῳ τὴν πολιτικὴν διοίκησιν καταλιμπάνει καὶ τοὺς γεγηρακότας στρατιώτας, αὐτός τε ἐπὶ τὴν Λιβύην ἐπεραιοῦτο, ἔνθα τὸ πολὺ καὶ γνωριμώτατον τῆς Ῥωμαϊκῆς εὐγενείας συνελθὸν, συμμάχῳ τε χρώμενον Ἰόβᾳ τῷ βασιλεῖ τῶν Μαυρουσίων, ἀνενεοῦτο τὸν πόλεμον.

13. Ἡγοῦντο δὲ τῶν συνεληλυθότων ἐνταῦθα Ῥωμαίων Πόπλιος Κορνήλιος, Σκιπίωνος Ἀφρικανοῦ γεγονὼς, κηδεστὴς δὲ Πομπηίου τυγχάνων, καὶ Μάρκος Πετρήιος καὶ Κόϊντος Βάρος, καὶ Μάρκος Πόρκιος Κάτων ὁ φιλόσοφος, καὶ Κορνήλιος Φαῦστος Σύλλου τοῦ μοναρχήσαντος παῖς ὤν· οἷς ἀντιταξάμενος ὁ Καῖσαρ μετὰ πολλὰς προσβολὰς καὶ διαφόρους τῶν πραττομένων τύχας, κρατεῖ παντάπασιν· ὡς Κάτωνα μὲν καὶ Σκιπίωνα, Πετρήιόν τε καὶ Ἰώβαν αὐτόχειρας σφᾶς αὐτοὺς ἀνελεῖν, Φαῦστόν τε τὸν παῖδα Σύλλου συνοικοῦντα θυγατρὶ Πομπηίου, πρὸς αὐτοῦ διαφθαρῆναι τοῦ Καίσαρος.

14. Ἐνιαυτὸν δὴ οὖν ὕστερον ἀναστρέψας ἐπὶ τὴν Ῥώμην ὁ Γάϊος, τέταρτον ἑαυτὸν ἀπέδειξεν ὕπατον, καὶ τὰς δυνάμεις ἀναλαβὼν, εὐθὺ [ἐπὶ] τὰς Ἰβηρίας ἐχώρει. Οἱ γὰρ δὴ τοῦ Πομπηίου παῖδες, ἑαυτοῖς τε καὶ τῷ πατρὶ καθεστῶτες ὁμώνυμοι, Γναῖος Πομπήιος καὶ Σέξτος Πομπήιος, μεγάλας ἐγείραντες αὖθις δυνάμεις, ἀνενεοῦντο τὸν πόλεμον. Ἐπεὶ γοῦν Καῖσαρ ἀφίκετο, πολλαὶ μὲν καὶ καρτεραὶ συνίσταντο μάχαι· ἰσχάτη δὲ πόλεως Μούνδης πλησίον γίνεται· καθ' ἣν φασι παρὰ τόσον ἑλθεῖν κινδύνου τὸν Καίσαρα, ὡς παρερρηγμένης ἤδη τῆς οἰκείας φάλαγγος, σπάσαι καθ' ἑαυτοῦ τὸ ξίφος, τεθνάναι βουλόμενον πρὶν μετὰ τοσήνδε τῶν πολεμικῶν ἔργων δόξαν, ὑπὸ χεῖρα δύω μειρακίων πέσοι ἀνὴρ ἤδη πρὸς γῆρας σχεδὸν ἀφιγμένος. Ἀνακαλεσάμενος δὲ ὅμως τοὺς φεύγοντας, καὶ τὰς τάξεις ἀνανεωσάμενος, ἐπιπίπτει τοῖς ἐναντίοις, καὶ κρατεῖ περιφανῶς. Τῶν δὲ Πομπηίου παίδων ὁ μὲν πρεσβύτερος ἐν τῇ παρατάξει διαφθείρεται, ὁ δὲ νεώτερος ἀγαπητῶς διασώζεται.

15. Ὁ τοίνυν Καῖσαρ, ἁπάντων ἤδη τῶν ἐμφυλίων πολεμίων (l. πολέμων) κατειργασμένων, ἐπὶ τὴν Ῥώμην ἀνεστρέφετο, τό τε φρόνημα ταῖς συνεχέσιν ἀνδραγαθίαις ἐξωγκωμένος, καὶ παρὰ τὸ σύνηθες τῇ Ῥωμαίων ἐλευθερίᾳ πρὸς τοὺς ἐντυγχάνοντας ἀλαζονευόμενος. Ἐπεὶ γοῦν τάς τε τιμὰς καὶ τὸ κῦρος τοῦ δήμου παρελόμενος αὐτὸς ἐπέτρεπεν οἷς ἐβούλετο, καὶ, τῆς βουλῆς πρὸς αὐτὸν ἰούσης, οὐχ ὑπανίστατο, ἀλλὰ βασιλικοῖς εἴτε, ἀληθέστερον εἰπεῖν, τυραννικοῖς χαίρων ὄγλος ἦν ἐπιτηδεύμασιν (εἰκόνας τε γὰρ καὶ ἀνδριάντας καὶ ἀνδρύματά τινες αὐτῷ τῶν κολάκων προσέφερον, ἄλλοι τε καὶ βασιλέα προσηγόρευον), οὕτω τοίνυν πάντων τῶν ἐν μνήμῃ Ῥωμαίων κρείττων φανεὶς, διὰ τὴν ὑπὲρ ἄνθρωπον δύναμιν θεὸς ὠνομάσθη. Εἰσὶ δὲ ἀπὸ τῶν Τρωϊκῶν ἐπὶ Ἰούλιον Καίσαρα ἐνιαυτοὶ χίλιοι ρκδ'.

16. Ἐπεὶ δὲ Καῖσαρ ὑπερόγκῳ φρονήματι ἐς τὴν σύγκλητον διεγένετο, βουλεύουσι κατ' αὐτοῦ θάνατον, φθόνῳ τε τοῦ προσήκοντος καὶ μίσει τοῦ προτετιμημένου, ἄνδρες ὑπὲρ ξ' τῶν τε ἀπὸ τῆς συγκλήτου καὶ τῶν ἐς τοὺς ἱππέας τελούντων, ὅρκῳ τὴν κατ' αὐτοῦ σύστασιν βεβαιωσάμενοι. Ἐνῆγον δὲ ἄρα μάλιστα πάντων τοὺς συνωμότας ἐς τὴν ἐπιχείρησιν Βροῦτοι δύω, γένους ὄντες ἀνέκαθεν αὐστηροτάτου· ἐς γὰρ δὴ τὸν παλαιὸν Βροῦτον τοῦ αἵματος ἀνέφερον τὴν ἀρχὴν, [ὃς] τοὺς τυράννους ἐν τοῖς ἀνωτάτω χρόνοις ἐκβαλὼν, πρῶτος ἀπεδείχθη παρὰ Ῥωμαίοις ὕπατος.

17. Καίτοι φασί τινες δημοτικοῦ γεγενῆσθαι πατρὸς

---

fictum est more poetarum. Non sua, sed aliorum manu Pharnaces periit. Vide locos laudatos. — § 12. Eutrop. VI, 18: *Inde Romam regressus, tertio se consulem fecit cum M. Æmilio Lepido, qui ei dictatori magister equitum ante annum fuerat. Inde in Africam profectus est, ubi infinita nobilitas cum Juba, Mauritaniæ rege, bellum reparaverat.* — συνελθὸν] συνελθών cod. — ἀνενεοῦτο] ἐνεν. cod. — § 13. Eutr.: *Duces autem Romani erant P. Cornelius Scipio, ex genere antiquissimo Scipionis Africani (hic etiam socer Pompeii Magni fuerat), M. Petreius, Q. Varus, M. Porcius Cato, L. Cornelius Faustus, Syllæ dictatoris filius. Commisso prælio post multas dimicationes victor fuit Cæsar. Cato, Scipio, Petreius, Juba, ipsi se occiderunt; Faustus, Syllæ quondam dictatoris filius, Pompeii gener, a Cæsare interfectus est.* — § 14. Eutrop. c. 19: *Post annum Cæsar Romam regressus, quarto se consulem fecit, et statim ad Hispanias est profectus, ubi Pompeii filii, Cnæus et Sextus, ingens bellum reparaverant. Multa prælia fuerunt; ultimum apud Mundam civitatem: in quo adeo Cæsar pæne victus, ut, fugientibus suis, se voluerit occidere, ne post tantam rei militaris gloriam in potestatem adolescentium, natus annos sex et quinquaginta, veniret. Denique reparatis suis vicit; et Pompeii filius major occisus est, minor fugit.* — § 15-18. Eutrop. brevius: *Inde Cæsar, bellis civilibus toto orbe compositis, Romam rediit, agere insolentius cœpit, et contra consuetudinem Romanæ libertatis. Quum ergo et honores ex sua voluntate præstaret, qui a populo ante deferebantur, nec senatui ad se venienti adsurgeret, altaque regia ac pæne tyrannum faceret: conjuratum est in eum a LX vel amplius senatoribus equitibusque Romanis. Præcipui fuerunt inter conjuratos duo Bruti, ex eo genere Bruti, qui primus Romæ consul fuerat, et reges expulerat, C. Cassius et Servilius Casca. Ergo Cæsar, quum senatus die quadam inter ceteros venisset ad curiam, XXIII vulneribus confossus est.* — § 17. Ποσειδώνιος] Eadem e Posidonio (fr. 47, tom. III, p. 272) narrat Plutarchus in Bruti c. 1.

αὐτοὺς, ἄρτι καὶ πρώην ἐς ἄρχοντας παρεληλυθότος· οὐ γὰρ τῷ παλαιῷ γε Βρούτῳ λειφθῆναι γένος, ἀνελόντι τοὺς υἱέας· οἷς ὁ φιλόσοφος ἀντιλέγων Ποσειδώνιος, τοὺς μὲν ἐν ἡλικίᾳ φησὶν ἀπολωλέναι τοῦ Βρούτου παῖδας, τρίτον δὲ λειφθῆναι νήπιον, ἀφ' οὗ τὸ γένος εἰς τούσδε καθήκειν. Μήτηρ δὲ αὐτοῖς ἀδελφὴ τοῦ φιλοσόφου Κάτωνος, ὃν μάλιστα Ῥωμαίων ὁ πρεσβύτερος ἐζήλωσε Βροῦτος, θεῖον ὄντα καὶ κηδεστὴν ὕστερον γενόμενον. Πορκίᾳ γὰρ δὴ τῇ **.

18. Ἐπὶ δὲ τοῖς Βρούτοις Γάϊος Κάσσιος ἦν ἐν τῇ συνωμοσίᾳ, ὁ Κράσσῳ ἐπὶ Παρθυαίους συστρατευσάμενος, καὶ Σερβίλιος Κάσκας, ὃς δὴ καὶ πρῶτος σπάσαι τὸ ξίφος κατὰ τοῦ Καίσαρος λέγεται. Ἐπιστάντος δὲ τοῦ καιροῦ, καθ' ὃν ἔδει τὴν βουλὴν συνελθοῦσαν χρηματίσαι τι περὶ τῶν κοινῶν, παρῆν καὶ ὁ Καῖσαρ ἐς τὸ βουλευτήριον, μεθέξων τῶν γινομένων. Ὡς δὲ τὰ ξίφη διεκόμισαν ἐν κιβωτίῳ τινὶ κατακρύψαντες, τρόπῳ δὲ συμβολαίων παρὰ τὸ συνέδριον ἦγαγον, αὐτίκα ἀναστάντες καὶ περιστάντες τὸν Καίσαρα κατετίτρωσκον. Ἐπιθεμένων δὲ αὐτῶν, τὰ μὲν πρῶτα διώθει τοὺς ἐπιόντας, καὶ κατὰ δύναμιν ἠμύνετο· ἐπεὶ δὲ τὸν Βροῦτον γυμνῷ τῷ ξίφει ἐπ' αὐτὸν χωροῦντα καὶ σὺν τοῖς πολεμίοις τεταγμένον ἐθεάσατο, ἐγκαλυψάμενος παρέδωκε παίειν τὸ σῶμα. Τρεῖς γοῦν καὶ κ' πληγὰς ἀναδεξάμενος ἀναλίσκεται, ἐτῶν (δὲ) τῇ πόλει μετὰ τὸν ἀνοικισμὸν ἐννέα που πρὸς τοῖς ψ' γεγονότων.

72 a.

Tzetzes Chil. III, 23, v. 16 :

Ἡ Πτολεμαίου σύναιμις, δέσποινα Κλεοπάτρα...
αὕτη σὺν ἀρχιτέκτονι Κυπρίῳ Δεξιφάνει
τὴν θάλασσαν χερσώσασα τὴν τῆς Ἀλεξανδρείας
ὅσον πρὸς τετραστάδιον, εἴτε μικρόν τι πλέον,
τὸν πύργον ἐξειργάσατο τὸν μέγιστον τῆς Φάρου,
ὁλκάσι φῶς σωτήριον μᾶλλον ἐν ζάλῃ φαίνειν.
Μέμνηται μὲν Βιργίλιος ταύτης τῆς Κλεοπάτρας,
Λουκιανός καὶ Γαληνὸς καὶ Πλούταρχος σὺν τούτοις,
Διόδωρος, Γεώργιος ὁ χρονικὸς σὺν ἄλλοις,
καὶ Ἰωάννης μετ' αὐτοὺς Ἀντιοχεὺς ὑστέρως.

73.

Exc. Salm. p. 392 : Γάϊος Ἰούλιος Καῖσαρ νέος ὢν ἔδοξε καθ' ὕπνους συνουσιάζειν τῇ ἰδίᾳ μητρὶ, καὶ ἐν ταῖς ἀγέλαις αὐτοῦ ἵππος ἐτέχθη χηλοὺς ἔχων ἀντὶ ὁπλῆς, καὶ οὐδένα ἕτερον ἀναβάτην ἐδέχετο, εἰ μὴ αὐτὸν μόνον, ὡς ὁ Βουκέφαλος τὸν Ἀλέξανδρον. Πρὸ δὲ μιᾶς ἡμέρας τοῦ θανάτου αὐτοῦ, ἔδοξεν ὁρᾶν ἡ γυνὴ αὐτοῦ πεπτωκυῖαν τὴν οἰκίαν αὐτοῦ, καὶ αὐτὸν τραυματίαν καὶ αἵματι κατάρρυτον ἐμπεσεῖν τοῖς κόλποις αὐτῆς. Προϊόντι δὲ αὐτῷ ἔδωκέ τις ἐν χάρτῃ τὴν κατ' αὐτοῦ ἐπιβουλήν· ὁ δὲ ἄλλο τι νομίσας εἶναι, καὶ διὰ τοῦτο μὴ ἀναγνούς, ἀλλὰ δοὺς τοῖς ὑπογραφεῦσιν, ἐσφάγη.

74.

Exc. De ins. p. 21 : Ἐπειδὴ Καῖσαρ ἀνῃρέθη κατὰ τὸ βουλευτήριον, αὖθις ἐμφύλιος ἀνήρθη πόλεμος. Τοὺς μὲν γὰρ αὐθέντας τοῦ Καίσαρος, οἷα τῆς κοινῆς ἐλευθερίας προστάτας, περιεῖπε τὸ συνέδριον· ὅ γε μὴν ὕπατος Ἀντώνιος, τοῖς ἀχθομένοις τῇ τοῦ Καίσαρος τελευτῇ προσθέμενος, πιέζειν τοὺς ἄνδρας καὶ καταναλίσκειν ἐκ παντὸς ἐπενόει τρόπου· καὶ οὐ καθῆκεν ἄχρις οὗ φυγάδας τῆς πόλεως τοὺς περὶ τὸν Βροῦτον κατέστησεν· οἱ μὲν γὰρ ὑπεξῆλθον, δείσαντες τὴν τοῦ Ἀντωνίου δύναμιν δημαγωγοῦντος κατ' αὐτῶν τὸ πλῆθος. Ἡ δὲ βουλὴ ἀρχάς τε καὶ τιμὰς τοῖς ἀνδράσι προσένειμεν, ἄρχειν Συρίας τε καὶ Μακεδονίας ψηφισαμένη. Ταραχθείσης δὲ τῆς πόλεως ἐν ἑαυτῇ, πολλά τε καὶ ἔκνομα τὸν Ἀντώνιον διαπραττόμενον, πολέμιον ἀνεῖπεν ἡ βουλὴ, ἐπί τε τῇ συλλήψει τοῦ ἀνδρὸς ἤδη τῆς πόλεως σὺν ταῖς οἰκείαις δυνάμεσιν ἀπεληλυθότος, Πάνσαν τε καὶ Ἵρτιον τοὺς ὑπάτους ἐκπέμπει, τρίτον ἡγεμόνα τούτοις ἐπιτάξασα τὸν Ὀκταούιον, ἔτι νέον ὄντα. Ζή[τει ἐν **.]

75.

Exc. De virt. p. 798 : Ὅτι Φολουία ἡ Ἀντωνίου γυνὴ Κικέρωνος τοῦ ῥήτορος ἀποτεμοῦσα τὴν κεφαλὴν, καὶ ἐπὶ τοῖς γόνασι λαβοῦσα, πολλὰ μὲν ἐς αὐτὴν ἐξυβρίσαι καὶ ἐμπτῦσαι. Τέλος δὲ τὸ αὐτῆς διανοίξασα στόμα, ἐκείνου τε τὴν γλῶτταν ἐξελκύσαι καὶ τῇ βελόνῃ τῇ κατὰ τὴν κεφαλὴν κατακεντῆσαι, πολλά τε καὶ μιαρὰ προσφθεγξαμένη, ἐπὶ τὸ βῆμα τεθῆναι προσέταξεν, ἵν' ὅθεν κατ' αὐτῆς δημηγορῶν ἠκούετο, ἐκεῖθεν καὶ ὁρῷτο.

Οὗτοί γε μόνοι ἐσώθησαν τότε, παρ' ὧν γε πλείονα ἔλαβον ἢπερ τελευτησάντων εὑρεῖν ἤλπισαν. Καὶ ἵνα μὴ κεναὶ ἐν τοῖς λευκώμασι τῶν ἀνδρῶν αἱ χῶραι ὦσιν, ἑτέρους ἀντέγραψαν ὅ τε Καῖσαρ καὶ Λέπιδος καὶ Ἀντώνιος. Τοιαῦτα μὲν περὶ τὰς σφαγὰς, πολλὰ δὲ καὶ

— Πορκίᾳ γὰρ τῇ] nonnulla exciderunt. Dixit auctor M. Junium Brutum, repudiata Claudia, uxorem duxisse Catonis filiam Porciam. — § 18. ἐν κιβωτίῳ κτλ.] Ex Dionis lib. XLIV, 16.

Fr. 72 *a*. Cf. Malalas p. 218, 14. Veriora v. ap. Strabon. XVII, p. 791, ibique Groskurd.

Fr. 73. Cf. Dio XLIV, 17 sq.

Fr. 74. Eutropius VII, 1 : *Anno urbis DCC fere ac nono, interfecto Cæsare, bella civilia reparata sunt. Percussoribus enim Cæsaris senatus favebat. Antonius consul, partium Cæsaris, civili bello opprimere eos conabatur. Ergo turbata republica multa Antonius scelera committens, a senatu hostis judicatus est. Missi ad eum persequendum duo coss. Pansa et Hirtius, et Octavianus adolescens.* — ὑπεξῆλθον] ἐπεξ. cod. — τιμὰς] τινὰς cod. — Ἵρτιος] Ἰρτιος cod.

Fr. 75. Excerpta, male tamen, e Dion. XLVII, c. 9, ubi sic : Ὡς δ' οὖν καὶ ἡ τοῦ Κικέρωνός ποτε (κεφαλὴ) ἐκομίσθη σφίσιν,.. ὁ μὲν Ἀντώνιος πολλὰ αὐτῷ καὶ ὑσχερῆ ἐξονειδίσας, ἔπειτ' ἐκέλευσεν αὐτὴν ἐκφανίστερον τῶν ἄλλων ἐν τῷ βήματι προτεθῆναι, ἵν' ὅθεν κατ' αὐτοῦ δημηγορῶν ἠκούετο, ἐνταῦθα μετὰ τῆς χειρὸς τῆς δεξιᾶς, ὥσπερ ἀπετέτμητο, ὁρῷτο. Ἡ δὲ δὴ Φουλουία ἐς τε τὰς χεῖρας αὐτὴν, πρὶν ἀποκομισθῆναι, ἐδέξατο, καὶ ἐπιπικραναμένη οἱ καὶ ἐμπτύσασα, ἐπί τε τὰ γόνατα ἐπέ-

περὶ τὰς τῶν ἄλλων οὐσίας συνέβαινε· καίτοι ταῖς τε γυναιξὶν τῶν ἀναιρουμένων τὰς προῖκας, καὶ τοῖς τέκνοις τὸ δέκατον τῆς οὐσίας μέρος παρεῖχεν ὁ Καῖσαρ. Ἐπορθεῖτο γοῦν πάντα ἀδεῶς. Τῶν μὲν γὰρ ἐνοικίων οἱ κτήτορες [τὸ ὅλον] ἀφῃροῦντο, τῶν δὲ προσόδων τὸ ἥμισυ. Καὶ πρός γε τοὺς στρατιώτας ἀπέτρεφον προῖκα. Δεκάτας τε αὖθις εἰσφέρειν τῶν προσόδων ἐπιτραπέντες μόλις αὐτοὶ δέκατον ἐκαρποῦντο μέρος. Αὐξήσεως γὰρ τῶν τελῶν πολλῆς γενομένης, καὶ πρὸς ἀνάγκης ἐς τὸ ναυτικὸν ἀπαιτούμενοι παῖδας, ἔστιν ὅτε καὶ ὠνούμενοι ἐδίδοσαν. Τάς τε ὁδοὺς οἰκείοις δαπανήμασιν ἐπεσκεύαζον. Μόνοι δὲ οἱ τὰ ὅπλα ἔχοντες ἐπλούτουν. Οἱ μὲν γὰρ τὰς οὐσίας τῶν τελευτησάντων ὅλας καὶ ἤτουν καὶ ἐλάμβανον, οἱ δὲ καὶ ἐς τὰ τῶν ζώντων ἔτι γερόντων τε καὶ ἀτέκνων γένη ἐσεβιάζοντο. Ἐς τοσοῦτον γὰρ ἀπληστίας καὶ ἀναισχυντίας ἐχώρησαν, ὥστε τινὰ καὶ τὴν τῆς Ἀττίας τῆς τοῦ Καίσαρος μητρὸς ἀποθανούσης τότε καὶ δημοσίᾳ ταφῇ τιμηθείσης οὐσίαν παρ' αὐτοῦ τοῦ Καίσαρος αἰτῆσαι. Τοιαῦτα οἱ τρεῖς ἄνδρες ἐποίουν Καῖσαρ καὶ Λέπιδος καὶ Ἀντώνιος.

76.

Exc. De ins. p. 22 : Ὅτι μετὰ τὸ ἀνελεῖν Βροῦτον καὶ Κάσσιον τοὺς αὐθέντας Καίσαρα τὸν Αὔγουστον καὶ διαλαχεῖν κλήρῳ τὴν ἀρχήν, Ἀντώνιος ὁ ὕπατος πόλεμον ἔγνω κινεῖν κατὰ τὴν Ἰταλίαν ἐμφύλιον. Ἦν δὲ οὗτος ἀδελφὸς Μάρκου Ἀντωνίου, τοῦ σὺν Καίσαρι Βρούτῳ καὶ Κασσίῳ συμπολεμήσαντος. Οὐ πολλῷ γε μὴν χρόνῳ ἐν Περουσίᾳ πόλει Τυρρηνικῇ σφόδρα τῶν ἀναγκαίων ἐνδεία πιεσθεὶς, ἥλω μέν, οὐ μὴν ἀνῃρέθη, ἀλλ' ἐξηλάθη τῆς Ῥώμης πρὸς τοῦ Καίσαρος, σὺν τῇ γαμετῇ τοῦ Ἀντωνίου Φολουίᾳ· οὓς ὁ Καῖσαρ ἤλασεν ὡς νεωτεροποιοὺς καὶ πολυπράγμονας.

77.

Exc. De virt. p. 801 : Ὅτι μετὰ τὰς σπονδὰς φασι δειπνεῖν παρὰ τῷ Πομπηίῳ τῷ παιδὶ Πομπηίου τόν τε Καίσαρα (Ἰούλιον) καὶ Ἀντώνιον, ἐν τῇ στρατηγίδι νηὶ παρασκευασαμένῳ τὸ δεῖπνον. Τοῦτο γὰρ ἔφη αὐτῷ μόνον καταλελεῖφθαι πατρῷον οἶκον. Ἤδη δὲ ἔνδον ὄντων καὶ τῆς συνουσίας ἀκμαζούσης Μηνᾶν τὸν πειρατὴν τὰ πλείστου ἄξια τῷ Πομπηίῳ ὑπηρετοῦντα, καὶ τότε προσελθεῖν τε αὐτῷ ἡσυχῇ, καὶ, « Βούλει, φάναι, τὰς ἀγκύρας τῆς νεὼς ὑποτεμὼν ποιήσω σε μὴ Σικελίας καὶ Σαρδῶνος, ἀλλὰ τῆς Ῥωμαίων ἡγεμονίας κύριον; » Τὸν δὲ Πομπήιον ἀποκρίνασθαι· « Ἔδει σε, ὦ Μηνᾶ, τοῦτο πεποιηκέναι μὴ προειπόντα ἐμοὶ τὴν ἐπιχείρησιν. Νῦν δὲ οὐ πρὸς ἡμῶν ἐπιορκεῖν· τὰ παρόντα στέργωμεν. »

AUGUSTUS.

78.

Exc. Salmas. p. 392 : Ὀκταύιος [ἐβασίλευσε] ἔτη ζ', ἡμέρας β'. Ἡμέρας μιᾶς πρὸ τεχθῆναι τοῦτον, εἶδεν ἡ μήτηρ αὐτοῦ, ὡς τὰ σπλάγχνα αὐτῆς ἐξαρπαγέντα εἰς οὐρανὸν ἐφέρετο· καὶ ἐν τῇ νυκτὶ ᾗ ἐγεννήθη εἶδεν ὁ πατὴρ αὐτοῦ ὅτι ἐκ τῶν κόλπων τῆς αὐτοῦ γυναικὸς ἀνέτειλεν ὁ ἥλιος. Νιγίδιος δέ τις βουλευτὴς ἀστρολόγος, βραδύτερον προελθόντος τοῦ πατρὸς αὐτοῦ, ἠρώτησε τὴν αἰτίαν, ὁ δὲ ἔφη υἱὸν αὐτῷ τεχθῆναι· κἀκεῖνος, « Ὦ τί ἐποίησας; δεσπότην ἡμῖν ἐγέννησας, » ἀνεβόησε. Τρεφομένου δὲ τοῦ παιδὸς ἐν ἀγρῷ, ἀετὸς καταπτὰς ἄρτον ἐκ χειρῶν αὐτοῦ ἀφείλετο, καὶ ἐπανελθὼν πάλιν αὐτὸν εἰς τὰς χεῖρας αὐτοῦ ἀπέθετο. Ἐν παισὶ δὲ τελοῦντα εἶδε καθ' ὕπνους αὐτὸν Κικέρων χρυσῇ ἁλύσει δεδεμένον, καὶ μάστιγα κρατοῦντα ἐν τῷ Καπιτωλίῳ χαλασθῆναι οὐρανόθεν. Ἐν δὴ τῷ μέλλειν αὐτὸν τελευτᾶν, κεραυνὸς ἐμπεσὼν εἰς τὴν εἰκόνα αὐτοῦ τὸ πρῶτον γράμμα τοῦ ὀνόματος αὐτοῦ ἠφάνισε, καὶ προεῖπον οἱ μάντεις ὅτι ἀποθανεῖται.

2. Οὗτος τοὺς λογίους τιμῶν μετεωρολέσχας ἀπήλαυνε, τόδε τὸ λόγιον προφερόμενος·

> Μήτι πελώρια μέτρα γύης ὑπὸ σὴν φρένα βάλλου,
> μηδὲ μέτρει μέτρῳ ἠελίου κανόνας συναθροίσας·
> ἀίδιον βουλὴ φέρεται πατρὸς, οὐχ ἑνεκεν σοῦ·
> ἀστέριον προπόλευμα σέθεν χάριν οὐκ ἐλοχεύθη.

3. Δρούσου θυγάτηρ Λιουία γαμετὴ ἦν Νέρωνός τι-

θηκε, καὶ τὸ στόμα αὐτῆς διοίξασα (l. διανοίξασα, ut ap. Xiphil. et n. l.), τήν τε γλῶσσαν ἐξείλκυσε καὶ ταῖς βελόναις, αἷς ἐς τὴν κεφαλὴν ἐχρῆτο, κατεκέντησε, πολλὰ ἅμα καὶ μιαρὰ προσεπισκώπτουσα. Καὶ οὗτοι δ' οὖν ὅμως ἐσωσάν τινας, παρ' ὧν γε καὶ πλείω χρήματα ἔλαβον ἢ τελευτησάντων εὑρήσειν ἤλπισαν. Καὶ ἵνα μή γε κεναὶ αἱ ἐν τοῖς λευκώμασι χῶραι τῶν ὀνομάτων αὐτῶν ὦσιν, ἑτέρους ἀντενέγραψαν. Sequentia simili modo exscripta sunt e cap. 14 sqq., ubi tu ipse videas.

Fr. 76. Eutrop. VII, 2 : *Primo prælio victi sunt Antonius et Cæsar, periit tamen dux nobilitatis Cassius : secundo Brutus et infinita nobilitas, quæ cum iis bellum gesserat. Ac sic inter eos divisa est respublica, ut Augustus Hispanias, Gallias, Italiam teneret, Antonius Asiam, Pontum, Orientem. Sed intra Italiam L. Antonius consul bellum civile commovit, frater ejus, qui cum Cæsare contra Brutum et Cassium dimicaverat. Is apud Perusiam, Tusciæ civitatem, victus et captus est, neque occisus.* — ἥλω μὲν] ἥλω μήν, οὐ μὲν cod.

Fr. 77. Eadem de Sexto Pompeio habet Suidas : Πομπήιος, Ῥωμαίων στρατηγός· περὶ οὗ φασιν ὅτι μετὰ τὰς σπονδὰς δειπνεῖν τόν Καίσαρα καὶ Ἀντώνιον παρὰ Πομπηίῳ τῷ παιδὶ Πομπηίου ἐν τῇ στρατηγίδι etc. — τοῦτο γὰρ] τοῦτον γὰρ ἔφη μόνον αὐτῷ Suid. — βούλει] sic pro vg. βούλῃ Suidæ codd. V E. — νεὼς] νηὸς scripsit Bernhardy ap. Suid. — στέργωμεν] e Suida; στέργομεν cod. Hæc etiam ap. Suidam v. στέρξω afferuntur ita : Πολύβιος· « Νῦν δὲ οὐ πρὸς ἡμῶν ἐπιορκεῖν· τὰ παρόντα στέρξωμεν. » — Partem hujus loci iterum affert Suidas v. τὰ πλείστου ἄξια. Ceterum de his Joannes, contra quam solet, Dione Cassio (XLVIII, 38) uberior est, ut suspicio nasci possit Dionem in his esse breviatum. Attamen fieri potest ut sua Joannes duxerit ex Plutarch. Anton. c. 32.

Fr. 78. § 1. ἐβασίλευσε] addidi, nescio an recte. Illud intellige tempus quod ab pugna Actiaca labitur usque ad an. 23, quo Octavianus nomen Augusti adscivit. De prodigiis, quæ in seqq. memorantur, disertiora vide ap. Sueton. Octav. c. 94 et 97. — § 2. τόδε τὸ λογ.] τὸ δὲ λόγ. codex. — § 3. Λιουία] Ἰουλία codex. Fluxerunt hæc ex Dione Cass.

νος, ἐξ οὗ καὶ παῖδα Τιβέριον εἶχεν· εἶτα ς' μηνῶν ἐγγύου οὔσης, ἠναγκάσθη Νέρων ὁ ταύτης ἀνὴρ, εἴτε ὑπὸ τοῦ πρώτου Καίσαρος, εἴτε ὑπὸ τοῦ Ὀκταυίου, ἐκδοῦναι αὐτὴν αὐτῷ, ὡς πατήρ. Τεκούσης οὖν μετὰ τρεῖς μῆνας τοῦ γάμου, τὸ μὲν τεχθὲν Νέρωνι τῷ πατρὶ ἀπέπεμψεν. Ἐντεῦθεν δὲ αἴτιος γέγονε τοῦ λέγεσθαι παροιμίαν, « τοῖς εὐτυχοῦσι καὶ τρίμηνα παιδία. »

4. Οὕτος τοσοῦτον ὑπὸ πάντων ἠγαπᾶτο, ὥστε καί τις ἐκέλευσε τοῖς ἑαυτοῦ κληρονόμοις θῦσαι, ὅτι ζῶντα τὸν Σεβαστὸν καταλείπει. Δυστυχήσας δὲ περὶ γάμον καὶ τὰ εἰς παῖδας ἐκβεβηκότα, ἐβόα·

Αἰθ' ὤφελον ἄγαμός τ' ἔμεναι ἄγονός τ' ἀπολέσθαι.

Περὶ δὲ ὀρθογραφίαν ἐσπουδάκει, ὥστε καὶ διάδοχόν τινι τῶν ἀρχόντων ἔπεμψεν, ὅτι αὐτῷ ἐπιστέλλων τῆς ὀρθῶς ἐχούσης ἐσφάλη γραφῆς.

5. Τούτου ποτὲ δικάζοντος, καὶ πολλῶν θάνατον καταψηφισαμένου, Μηκίνας τις ἀνὴρ σορὸς ἀγαπώμενος ὑπ' αὐτοῦ, μὴ δυνάμενος ἐντυχεῖν αὐτῷ διὰ τὸ πλῆθος, ἔγραψεν ἐν χάρτῃ « ἀνάστηθι, δῆμε, » καὶ σημηνάμενος ἔρριψεν ἐν τῷ κόλπῳ αὐτοῦ. Ὅπερ ἀναγνοὺς ἐκεῖνος ἀνέστη, καὶ ἐκέλευσεν ἀργῆσαι τὰ κριθέντα. Τινός ποτε τῶν συστρατευσαμένων αὐτῷ ἐνεθέντος τῆς εἰς τὸ βουλευτήριον αὐτοῦ παρουσίας, εἶπεν αὐτὸς μὲν ἀσχολεῖσθαι, ἐπιτρέψαι δέ τινι τῶν φίλων παραγενέσθαι καὶ τὴν χρείαν πληρῶσαι· καὶ ὃς ὀργισθεὶς ἔφη, « Ἐγὼ μέν τοι ὁσάκις τῆς ἐμῆς ἐπικουρίας ἐδεήθης, οὐκ ἄλλον ἀντ' ἐμοῦ ἔπεμψα. » Ἐρυθριάσας οὖν ὁ Καῖσαρ καὶ συναπῆλθε καὶ συνέπραξε.

6. Μανιώδης δὲ ἦν περὶ τὰς ἀλλοτρίας γυναῖκας, ὡς καὶ τοὺς ἄνδρας αὐτῶν ἐξυπηρετεῖν τῷ μιάσματι Ἥνικα γὰρ ἤρχετό τις τῶν βουλευτῶν πρὸς αὐτὸν, ὡραίαν ἔχων γυναῖκα, ἔπεμπε πρὸς αὐτὸν τὸν οἰκεῖον δακτύλιον, καὶ ἠξίου ἐμβαλεῖν τὴν γαμετὴν ἐν τῷ καταστίχῳ φορείῳ, καὶ καταση μηνάμενον αὖθις τὸν δακτύλιον ἀντιπέμψαι· καὶ οὕτως δεχόμενος τὴν γυναῖκα ἐν τῷ φορείῳ ἀσελγαίνων ἐσφράγιζε καὶ ἀνταπέστελλε. Ποτὲ γοῦν ἐκέλευσέ τινι τὴν ὁμευνέτιν αὐτῷ πέμψαι. Ὁ δὲ μὴ δυνάμενος ἀντειπεῖν, ἀπωδύρετο. Ἐπιστὰς δὲ ὁ Ἀθηνόδωρος ὁ Ἀλεξανδρεὺς, ὃν ὡς σοφὸν ἀεὶ σύνοικον καὶ διδάσκαλον ἔσχεν ὁ Καῖσαρ, καὶ τὴν αἰτίαν μαθὼν, ἑαυτὸν ἤτησεν ἐμβαλεῖν τῷ φορείῳ, καὶ κατασημηνάμενον ἀποστεῖλαι γυμνὸν ξίφος ἐπιφερόμενον. Ἀπαχθέντος δὲ, δοκῶν ὁ Καῖσαρ τὴν τοῦ συγκλητικοῦ εἶναι γυναῖκα, κλείσας τὰς θύρας ἀνέῳξε τὸ φορεῖον, καὶ ἐξέθορε ξιφήρης ὁ Ἀθηνόδωρος, καὶ πάνυ τὸν Καίσαρα κατέπληξε· δεδιότα δὲ αὐτὸν ἀνακτησάμενος ἐκεῖνος τοῖς μεγίστοις ὅρκοις κατέδησε, μηδέποτ' ἄλλοτε τοῦτο πρᾶξαι. Ὃν τοσοῦτον ὑπερηγάπησεν, ὥστε τὴν σύγκλητον συναγαγὼν καὶ πολλὰ τὸν Ἀθηνόδωρον ἐγκωμιάσας, καὶ τοῦτο προσέθηκεν, ὡς κακὸν βίον ἰσχνῶς ὑπὸ Ἀθηνοδώρου ἐπηνωρθώθη.

7. Οὗτος ὁ φιλόσοφος ἠξίου τὸν Καίσαρα συγχωρῆσαι αὐτῷ εἰς τὴν πατρίδα ἐπανελθεῖν. Καὶ μόλις πείσας, ἀσπαζόμενος αὐτὸν, ἐπικύψας πρὸς τὸ οὖς παρεκάλει ἵνα ὁσάκις ὀργισθῇ, μὴ πρότερον κελεύσῃ τὸ πρακτέον, πρὶν ἂν καθ' ἑαυτὸν ἀριθμήσῃ τὰ [κδ'] γράμματα· ἥδει γὰρ αὐτοῦ τὸ ὀξύθυμον καὶ εὐμετάβλητον. Ὁ δὲ Καῖσαρ ἀσπαζόμενος ἔφη, « Εὖγε ὑπέμνησάς με, ὡς ἀτελὴς εἰμὶ, καὶ οὐ συγχωρήσω σοι τέως τῆς ἐνεγκαμένης ἐπιβῆναι. » Παρεγγύησεν ὁ Καῖσαρ ἵνα ἐν τῇ τελευτῇ αὐτοῦ κροτήσωσι καὶ γελάσωσιν, ὡς ἐπὶ μίμου τελευτῇ, ὀηλονότι ἀποσκώπτων εἰς τὸν ἀνθρώπινον βίον.

79.

TIBERIUS.

Exc. De virt. p. 801 : Ὅτι Τιβέριος ὁ βασιλεὺς Ῥωμαίων ἰδιωτάτῃ φύσει ἐκέχρητο· οὔτε γὰρ ὧν ἐπεθύμει προσεποιεῖτό τι, καὶ ὧν ἔλεγεν οὐδὲν ὡς εἰπεῖν ἐβούλετο· ἀλλ' ἐναντιωτάτους τῇ προαιρέσει τοὺς λόγους ποιούμενος πᾶν [τε] ὃ ἐπόθει ἠρνεῖτο, καὶ πᾶν ὃ ἐμίσει προετίθετο. (2) Τοιοῦτος δή τις ὢν τοὺς ἄρχοντας οὓς ὑπὲρ τὸ διατεταγμένον λαμβάνοντας εὗρισκεν ἢ καὶ τὰ δημόσια σφετερίζοντας, ἐκόλαζε, λέγων· « Κείρε-

---

XLVIII, c. 44. Cf. Sueton. Oct. 62. Tiber. c. 4; Vellejus II, 94; Aurel. Vict. Epit. 4. Res pertinet ad an. 38. — ὑπὸ τοῦ πρώτου Καίσαρος] Quomodo hoc dicere auctor potuerit, haud capio. — ὡς πατήρ] Dio l. l. : ἐξέδωκεν αὐτὴν αὐτὸς ὁ ἀνὴρ ὥσπερ τις πατήρ. — ἐντεῦθεν κτλ.] Dio : Καῖσαρ τὸ γεννηθὲν Αἰσυίᾳ τῇ ἑαυτοῦ γυναικὶ παιδίον Νέρωνι τῷ πατρὶ ἀπέδωκε. Καὶ ἐκεῖνος τελευτῶν οὐ πολλῷ ὕστερον ἐπίτροπον καὶ τούτῳ καὶ τῷ Τιβερίῳ αὐτὸν τὸν Καίσαρα κατέλιπεν. Ὁ δ' οὖν δῆμος ἄλλα τε ἐπὶ τούτῳ πολλὰ διεθρύλλει, καὶ τοῖς εὐτυχοῦσι τρίμηνα παιδία γεννᾶσθαι ἔλεγεν· ὥστε καὶ ἐς παροιμίαν τὸ ἔπος προχωρῆσαι. — § 4. Οὗτος τοσοῦτον κτλ.] v. Sueton. Oct. c. 59. — δυστυχήσας δὲ] v. Sueton. Oct. 65. — διάδοχόν τινι] δ. τινα, cui suprascriptum est τινι, cod. De re vide Sueton. c. 89. — § 5. Τούτου vel τοῦ αὐτοῦ ποτὲ] ταῦτα ποτὲ codex. Quæ hoc segmine leguntur iisdem pæne verbis habet Chron. Anon. cod. Paris 954 in Cram. An. II, p. 276. Μηκίνας κτλ.] Μηκίνας cod. De re v. Dio Cass. LV, 7. Zonar. p 638, C. — Τινός ποτε κτλ.] vide Zonar. p. 538, A. — § 6. Paucis hæc tanguntur in nostris Dionis codd. libr. LVI, 43. Fusius rem narrat Zonaras p. 544, B. Cf. etiam Chron. cod. 854, p. 276 ed. Cram. — § 7. Eisdem verbis hæc narrat Chron. Anonym. l. l. Cf. Plutarch. Apophthegm. Regg. p. 207, D. Dio Cass. LII, 37.

Fr. 79. Idem excerptum in brevius contraxit Suidas v. Τιβέριος. — § 1. Prima hæc usque ad ὃ ἐμίσει προετίθετο exscripta sunt ex Dione Cass. LVII, 1 init. — λέγους] sic dedi e Dione pro λογισμούς, quod codex noster et Suidas exhibent culpa excerptoris. Mox part. τε ex eodem Dione addidi. — προετίθετο] scripsi pro προσετίθετο, quod codex et Suidas; certe ita scribere excerptor poterat; quamquam apud Dionem est : προετείνετο (προσετείνετο var. lect.); quodsi hoc ipsum nostro quoque loco restitui malis, nihil refragor. Vulgatam προσετίθετο quidam firmare studuerunt scribendo τούτῳ προσετ., uti est in Suidæ codicibus, non optimis quidem, sed plurimis. — § 2. Τοιοῦτος... λέγων] Pro his Suidas abrupte : τοὺς περισσὰ ἐπαίροντας ἄρχοντας ἐκόλαζε λέγων.

σθαί μου τὰ πρόβατα, ἀλλ' οὐκ ἀποξυρᾶσθαι βούλομαι. » (3) Οὕτω τε ἐς πάντα ἴσος καὶ ὅμοιος ἦν, ὥστε, ὀρχηστήν τινα τοῦ δήμου ἐλευθερωθῆναί ποτε βουληθέντος, μὴ πρότερον συνεπαινέσαι, πρὶν τὸν δεσπότην αὐτοῦ πεισθῆναι καὶ τὴν τιμὴν λαβεῖν. Τοῖς γε ἑταίροις ὡς ἐν ἰδιωτείᾳ συνῆν, δικαζομένοις συναγωνιζόμενος, καὶ θύουσι συνεορτάζων, νοσοῦντάς τε ἐπισκεπτόμενος, μηδεμίαν φρουρὰν ἐπαγόμενος. (4) Ἀλλὰ καὶ ὄγμα προέθηκεν, ὥστε μήτε αὐτὸν μήθ' ἕτερόν τινα σηρικῇ ἐσθῆτι χρῆσθαι, τόν τε χρύσεον ὅλον κόσμον γυναιξὶ μόναις ἐπιτρέψας· πολλὰ δὲ καὶ εἰς ἐπανορθώσεις τῶν πόλεων δαπανήσας. (5) Τῶν τε Ἰουδαίων πολλῶν ἐς τὴν Ῥώμην συνελθόντων καὶ συχνοὺς τῶν ἐπιχωρίων ἐς τὰ σφέτερα ἔθη μεθιστάντων, τοὺς πλείονας ἐξήλασε. (6) Τοιοῦτος οὖν τις ὤν, αἰφνιδίως εἰς τὴν χείρονα γνώμην μετεβλήθη, ὥστε αὐτὸν καὶ παραφρονεῖν νομισθῆναι καὶ ὑπό τινος ἐλαύνεσθαι δαιμονίου. Πολλοῦ τε πάθους αἴτιος τοῖς Ῥωμαίοις ἐγένετο, κοινῇ τε καὶ ἰδίᾳ προσαναλίσκων τοὺς ἄνδρας. (8) Ἔδοξε γὰρ αὐτῷ τὰς τῶν κυνηγίων θέας τῆς πόλεως ἀπελάσαι. Καὶ διὰ τοῦτό τινες ἔξω ταύτας τελεῖν πειραθέντες, αὐτοῖς συνδιεφθάρησαν τοῖς θεάτροις ἔκ τινων σανίδων εἰργασμένοις. (7) Ὁ αὐτὸς τὰς τῶν ἐπισήμων ἀνδρῶν ἐνυβρίζων γυναῖκας, ἅπαντα δι' αὐτῶν τὰ κοινὰ κατεμάνθανε, καὶ πρός γε συνεργοὺς αὐτὰς τῶν μιαρῶν πράξεων, ὡς καὶ γαμηθησομένας, ἐποιεῖτο. Ἐπὶ τούτοις τε Μουκίαν καὶ τὸν ταύτης ἄνδρα ἅμα δυσὶ θυγατράσιν ἀνεῖλε διὰ τὴν πρὸς τὴν αὐτοῦ μητέρα φιλίαν. (8) Σεϊανόν τε, ἄνδρα ὑπ' αὐτοῦ τε καὶ τῆς βουλῆς ἐπὶ τοῖς μεγάλοις ἀξιώμασι προαχθέντα, αὐτοκράτορά τε ψηφισθέντα, παρὰ τὰς ἁπάντων ἐλπίδας διέφθειρεν. Ὃν γὰρ αὐτὸς καὶ παῖδα καὶ διάδοχον ἐκάλει, τοῦτον ἔκτεσθαι διὰ τῆς ἀγορᾶς παρεσκευάκει· καὶ ὃν ἅπαντες οἱ τῆς βουλῆς ἐδορυφόρουν, τοῦτον ἐκ τοῦ συνεδρίου ἐπὶ τὸ δεσμωτήριον ἀπήγαγον, ἀντὶ στεφάνου δεσμὰ καὶ ἀντὶ ἁλουργίδος τριβώνιον περιθέντες· ὡς καὶ διὰ τούτου ἄν τις τὴν ἀνθρωπείαν ἀσθένειαν κατεῖδε. Σεϊανὸς μὲν δή, μέγιστον τῶν πρὸ αὐτοῦ ξυνηθεὶς, τοιοῦτον ἔσχε τέλος. (9) Φίλοι δὲ αὐτοῦ καὶ συγγενεῖς ἀδίκως διεφθείροντο. Ὡς τοσοῦτον ἐκλεῖψαι τὴν σύγκλητον, ὥστε μηδὲ ἐς τὰς κατ' ἔτος ἀρχαιρεσίας διαρκεῖν. Παρακαλούμενός τέ ποτε ὑπὸ τῶν φίλων τοῦτο δὴ τὸ ἀρχαῖον ἐφθέγξατο·

Ἐμοῦ θανόντος γαῖα μιχθήτω πυρί.

Πολλάκις δὲ καὶ τὸν Πρίαμον ἐμακάρισεν, ὅτι μετὰ τῆς πατρίδος ἀπώλετο καὶ τῆς βασιλείας. (10) Οὕτω τοίνυν τὴν ἀρχὴν διῳκήσατο, φοβερᾷ μὲν ὠμότητι, μυσαρᾷ δὲ πλεονεξίᾳ, αἰσχρᾷ τε ἡδυπαθείᾳ χρησάμενος. Καὶ στρατεύσας κατὰ Περσῶν ἐπὶ συνθήκαις ὑπέστρεψεν.

79 *a*.

Suidas v. Τιβέριος. « Ἄριστος δὲ ὑπάρχων ἐν νεότητι καὶ πρὸς γῆρας ἐλθὼν αἰφνίδιον εἰς τὴν χείρονα μετεβλήθη γνώμην, ὥστε καὶ παραφρονεῖν αὐτὸν νομισθῆναι καὶ ὑπὸ δαίμονος ἐλαύνεσθαι πρὸς πᾶσαν ἀνοσιουργίαν τε καὶ μανίαν καὶ οἰστρηλασίαν, οὐ μόνον ἐν τοῖς κατὰ φύσιν, ἀλλὰ καὶ ἐν τοῖς παρὰ φύσιν, καὶ ἐν πάσῃ ἀδικίᾳ καὶ τυραννίδι. Οὕτω δὲ μεταπεσὼν εἰς κακίαν καταστρέφει τὸν βίον. » Hæc junge cum fr. 79, § 5.

— ἀποξυράσθαι] ἀποξύρασθα. Valesius; ξυρᾶσθαι Suidas; ἀποξύρεσθαι Dio Cass. LVII, 10 extr. Idem dictum ap. Sueton. Tiber. c. 32, Orosium VII, 4. — § 3. οὕτω... ἐπαγόμενος] Verba sunt Dionis LVII, 11, mutatis levissimis quibusdam. Suidas hæc partim corrupit, partim omisit. Ipse tu videas. — ὀρχηστήν] Accium histrionem, teste Suetonio. — πεισθῆναι] καὶ π. Dio. — τοῖς γε] τοῖς γὰρ Suid.; Dio : τοῖς τε ἑτ. ὡς καὶ ἐν ἰ. συνῆν· καὶ γὰρ δικαζομένοις σφίσι συνηγωνίζετο, καὶ θύουσι συνεόρταζε, νοσοῦντάς τε ἐπεσκέπτετο, μηδ. φρ. ἐπεισαγόμενος. — ἐπανορθώσεις τῶν πόλεων] v. Dio LVII, 17. — § 4. Dio LVII, 15 ita : Ὁ Τιβέριος ἀπεῖπε μὲν ἐσθῆτι σηρικῇ μηδένα ἄνδρα χρῆσθαι (χρᾶσθαι noster cod. et Xiph. in cod. Coisl.), ἀπεῖπε δὲ καὶ χρυσῷ σκεύει μηδένα, πλὴν πρὸς τὰ ἱερά, νομίζειν (Cf. Tacit. II, 33). — § 4. τῶν δὲ Ἰουδαίων, etc.] « At hæc in Dionis exemplaribus hodie non leguntur, ob eam causam quam supra in notis ad Dionem adduxi, quia scilicet ii Dionis libri a nescio quo breviati ad nos pervenerunt. Ceterum de turba ac multitudine Judæorum qui Romæ omnes angiportus impleverant, testis sit Cicero in Orat. pro Flacco, ubi de auro Judaico loquitur. *Scis*, inquit, *quanta sit manus, quanta concordia, quantum valeat in concionibus.* Adeo verum est quod de iisdem Judæis ait Rutilius Numatianus in Itinerario : *Latius excisæ gentis contagia serpunt, Victoresque suos natio victa premit.* » Valesius. — τοὺς πλείονας ἐξήλασε] « Anno Urbis 772 M. Silano, L. Norbano coss., ut scribit Tacitus l. 2 in fine, *Actum de sacris Ægyptiis Judaicisque pellendis.* Suetonius in Tiberio (c. 36), Philo in Legatione ad Caium, et omnium optime Josephus l. 18 Antiq. c. 4 et 5. » Valesius — § 5. τοιοῦτος ὢν κτλ.] De mutatis Tiberii moribus verbo monuit Dio LVII, 19 init. et c. 19 extr., qui locus ex Exc. Peirescianis additus est. Fortasse etiam nostra in integro Dionis opere legebantur. Ceterum hunc locum uberiorem exhibere licet ex alio Exc. titulo, quo Suidas usus est. Is enim ad Tiberium Justini II successorem inepte refert quæ ad Nostrum pertinent hæcce : Ἄριστος δὲ ὑπάρχων ἐν νεότητι etc., quæ subjunxi in fr. 79, a. — § 8. ἄν τις... κατεῖδεν] αὖθις... κατιδεῖν codex; em. Valesius. Etenim Dio LVIII, 11, narrata nece Sejani, dicit : Ἔνθα δὴ καὶ μάλιστα ἄν τις τὴν ἀνθρωπίνην ἀσθένειαν κατεῖδεν, ὡς μηδαμῇ μηδαμῶς φυσᾶσθαι. — § 9. ἐμοῦ θανόντος... τῆς βασιλείας] Verba Dionis LVIII, 23. Cf. Sueton. Tiber. c. 67. — § 10. τὴν ἀρχὴν διῳκήσατο... χρησάμενος] Eadem verba habes apud Suidam in eo articulo, quem sub num. 79 *b* apposui, quemque latine præbet Eutropius VII, 6 : *Tiberius ingenti socordia imperium gessit, gravi crudelitate, scelesta avaritia, turpi libidine. Nam nusquam ipse pugnavit : bella per legatos suos gessit : quosdam reges, per blanditias ad se evocatos, nunquam remisit : in quibus Archelaum Cappadocem, cujus etiam regnum in provinciæ formam redegit, et maximam civitatem appellari nomine suo jussit, quæ nunc Cæsarea dicitur, quum Mazaca ante vocaretur.* — καὶ στρατεύσας κτλ.] Inepta hæc Excerptoris negligentiæ debentur. Postquam de Archelao auctor dixerat, haud dubie addidit etiam contra Parthos Tiberium *astu et consiliis egisse, arma procul habuisse* (Tacit. Ann. VI, 32).

79 *b*.

Suid : Τιβέριος, Ὀκταβίου υἱὸς, βασιλεὺς Ῥωμαίων, ἀμπλήκτως καὶ ἀνοήτως τὴν ἀρχὴν διῳκήσατο, φοβερᾷ μὲν ὠμότητι, μοσαρᾷ δὲ καὶ ἀθέσμῳ πλεονεξίᾳ, αἰσχρᾷ τε ἡδυπαθείᾳ χρησάμενος· στρατείαν μὲν γὰρ ἅπασαν αὐτὸς ἠρνήσατο, διὰ δὲ τῶν ὑποστρατήγων γλίσχρως καὶ ῥαθύμως τοῖς ἐναντίοις προσπολεμῶν *. Κακεῖθεν δὲ ὧν ἔστιν οὓς τῶν συμμάχων βασιλεῖς τῶν οἰκείων ἀρχῶν ἀπάτῃ μετελθὼν ἀφείλετο· ὧν Ἀρχέλαος ἦν ὁ Καππαδόκων βασιλεὺς, ὃν ἡπίοις καὶ θεραπευτικοῖς καλέσας ὡς ἑαυτὸν λόγοις, οὐκέτι πρὸς τὴν οἰκείαν ἀπονοστῆσαι συνεχώρησεν, ἀλλ' ἐπαρχίαν τὴν Καππαδοκίαν ἀπέφηνε, καὶ τὴν μεγίστην τῶν τῇδε πόλεων, Μάζακα ἔμπροσθεν ὑπὸ τῶν ἐποίκων ὀνομαζομένην, ἀφ' ἑαυτοῦ φέρειν τὴν προσηγορίαν ἐπέταξεν· ἥπερ δὴ καθ' ἡμᾶς Καίσαρός ἐστι ἐπώνυμος. Ἐς γῆρας δὲ ὅμως μακρὸν προελθὼν θνήσκει. Cf. fr. 49, § 10.

80.

Exc. De ins. p. 22 : Ὅτι Ἡρῴδης ὁ τὸν Πρόδρομον ἀποκεφαλίσας, γενόμενος ἐμπληθὴς, ἐκρίνετο μῆνας ἡ', καὶ κατὰ τὸν αὐτοῦ κοιτῶνα ἀνηρέθη ξίφει, συνειδυίας, ὥς φασι, καὶ τῆς γυναικὸς αὐτοῦ.

81.

Ibid. p. 22 : Ὅτι ἐπὶ Τιβερίου τοῦ βασιλέως γενόμενος ὁ Κύριος Ἰησοῦς ἐτῶν λγ', ὑπὸ τῶν Ἰουδαίων κατηγορεῖτο, ὡς καταλύων αὐτῶν τὴν δόξαν, καὶ ἑτέραν ἀντεισάγων καινήν. Καὶ συναχθέντες ἅπαντες ἐν Ἱεροσολύμοις, στάσιν ἐκίνουν κατ' αὐτοῦ, βλασφημίας καταχέοντες εἴς τε τὸν Θεὸν καὶ τὸν Καίσαρα. Ἐντεῦθεν παρρησίαν λαβόντες, καὶ κρατήσαντες αὐτὸν ἐν νυκτὶ, παρέδωκαν Ποντίῳ Πιλάτῳ τῷ ἡγεμόνι· ὅστις εἴτε διὰ δειλίαν τοῦ πλήθους, εἴτε δι' ἐπαγγελίαν χρημάτων, μηδεμίαν αἰτίαν εὑρηκὼς, ἐκέλευσεν αὐτὸν σταυρωθῆναι. Καὶ σταυρωθέντος αὐτοῦ, σεισμὸς ἐγένετο μέγας καὶ σκότος ἐπὶ πᾶσαν τὴν γῆν. Γευσάμενος δὲ θανάτου, ἀνέστη ἀπὸ τῶν νεκρῶν τῇ τρίτῃ ἡμέρᾳ, καὶ ἀνελήφθη εἰς τοὺς οὐρανούς. Μάρτυρες γεγόνασι πολλοὶ θεασάμενοι καὶ συγγράψαντες.

82.

CAIUS CALIGULA.

Exc. De virt. p. 802 : Ὅτι ὁ Γάϊος μιαρώτατός τις καὶ ἀνοσιώτατος ἐγένετο. Καὶ τοσοῦτον ὁρμαθὸν κακῶν συνειληφὼς ἐπεκάλυψε τὰ [τοῦ] Τιβερίου μειονεκτήματα. Ὅσα γὰρ τῷ Αὐγούστῳ ἐν πολλῷ χρόνῳ περιεποιήθη, οὗτος ἐν μιᾷ ἡμέρᾳ ἀπεκτήσατο. Μοιχικώτατός τε ἀνθρώπων γενόμενος καὶ γυναῖκας ἡρμοσμένας καὶ γεγαμημένας ἐλάμβανε. Τήν τε ἑαυτοῦ τιθήνην ἐπιτιμήσας ἀνοίας ἐς ἀνάγκην ἑκουσίου θανάτου κατέστησεν. Ἐχρῆτο δὲ καὶ ταῖς ἀδελφαῖς καὶ παρανόμων ἐκοινώνει μίξεων, ὡς καὶ πατὴρ ἀνοσίας καταστῆναι γονῆς ἐκ μιᾶς αὐτῷ τῶν ἀδελφῶν ἀποκυηθείσης. Ναούς τε καὶ θυσίας ὡς ἡμιθέῳ γίνεσθαι παρεσκεύαζε. Τοιούτῳ τότε αὐτοκράτορι οἱ Ῥωμαῖοι παρεδόθησαν· ὥστε τὰ τοῦ Τιβερίου ἔργα, καίπερ χαλεπώτατα δόξαντα γεγονέναι, τοσοῦτον τὰ τοῦ Γαΐου, ὅσον τὰ τοῦ Αὐγούστου παρ' ἐκεῖνα παρενεγκεῖν. Τιβέριος μὲν γὰρ αὐτός τε ἦρχε, καὶ ὑπηρέταις τοῖς ἄλλοις πρὸς τὸ ἑαυτοῦ βούλημα ἐχρῆτο· Γάϊος δὲ ἤρχετο μὲν καὶ ὑπὸ τῶν ἁρματηλατούντων καὶ ὁπλομαχούντων καὶ σκηνικῶν καὶ τραγῳδῶν πολλάκις καὶ αὐτὸς ἐνδεικνύμενος, καὶ τὴν βουλὴν πρὸς ἀνάγκας μεταχαλούμενος. Εἰκοστὸν γὰρ δὴ καὶ πέμπτον ἄγων ἔτος τὴν προτέραν γαμετὴν ἐκβαλὼν τὴν Κορνηλίου Ὀρέστου ἥρπασε θυγατέρα ἐν αὐτοῖς τοῖς γάμοις, ἐγγεγυημένην Καλπουρνίῳ. Πολλούς τε διὰ ταῦτα συκοφαντῶν ἀνῄρει· τὸ δὲ ἀληθὲς διὰ τὰς οὐσίας. Οἵ τε γὰρ θησαυροὶ ἐξανάλωντο, καὶ οὐδὲν αὐτῷ ἐξήρκει. Αὖθις δὲ ταύτην ἐκποδὼν ποιησάμενος, Λολίαν ἠγάγετο, αὐτὸν τὸν ἄνδρα αὐτῆς Μέμμιον Ῥηγοῦλον ἐγγυῆσαί οἱ τὴν γυναῖκα ἀναγκάσας, ἵνα μὴ καὶ ἀνέγγυον αὐτὴν παρὰ τοὺς νόμους λάβῃ. Ἐκ δὲ τῶν μοιχειῶν, ὡς καὶ τὴν πᾶσαν Κελτικὴν καὶ Βρεττανικὴν κεχειρωμένος, αὐτοκράτωρ τε πολλάκις Γερμανικὸς καὶ Βρεττανικὸς ἐπεκλήθη. Ἐπαρθείς τε ἐπὶ τούτοις Ζεύς τε ἐλέγετο, καὶ τὰς ἐκείνου στήλας εἰς αὐτὸν μετερρύθμιζε. Ταῖς τε γὰρ βρονταῖς ἐκ μηχανῆς τινος ἀντεβρόντα, καὶ ταῖς ἀστραπαῖς ἀντήστραπτεν· ὅπου (ὁπότε Dio) δὲ κεραυνὸς κατέπεσε λίθον ἀντηκόντιζεν.

Fr. 80. Cf. Malalas p. 239, 18 : Ὁ δὲ αὐτὸς βασιλεὺς Ἡρῴδης ὁ Φιλίππου (Herodes Antipas, Philippi frater, Herodis M. filius), γενόμενος ἐμπληθὴς ἐκρίνετο ἐπὶ μῆνας ἡ καὶ ἐσφάγη ἐν τῷ κουβικλείῳ αὐτοῦ μετὰ τοὺς ἡ' μῆνας, συνειδυίας καὶ τῆς γυναικὸς αὐτοῦ, καθὼς ὁ σοφώτατος Κλήμης συνεγράψατο. Pro ἐκρίνετο, quod nostra quoque Exc. exhibent, Chilmeadus ad Mal. scribi vult ἐκλίνετο. — ἐμπληθὴς] *ex obesitate decumbens*. Eandem vocem ἐμπλ. iterum habet Joannes ap. Suidam v. Νέρων. — Πρόδρομον dici constat Joannem Baptistam. Herodem Antipam in exilio obiisse tradit Josephus; de mortis genere tacet. Fortasse ex eodem Joanne sua habet Suidas v. Ἡρῴδης. Ceterum mortem Antipæ Joannes anticipando commemoravit, ut ex serie fragmentorum colligitur.

Fr. 82. Eadem usque ad verba παρ' ἐκεῖνα leguntur apud Suidam v. Γάϊος p. 1060, 18 ed. Bernh., coll. v. ὁρμαθός. Excerpta sunt ex Dion. Cass. LIX, 5 sqq. Cf. Eutrop. VII, 7 : *Successit ei Caius Cæsar, cognomento Caligula,.. sceleratissimus ac funestissimus, et qui etiam Tiberii dedecora purgaverit... stupra sororibus intulit : ex una etiam natam filiam agnovit*. Ceterum ex Joanne etiam fluxerit alter de Caio articulus, qui apud Suidam nostro loco præmittitur. — τὰ τοῦ Τιβ.] τοῦ add. e Suida. — ἐχρῆτο] ἐχρῶτο Val. — ἀποκυηθείσης] ἀπογεννηθείσης Suid. — τότε αὐτοκρ.] τότε om. Suidas, habet Dio Cass. LIX, 5 init. — παρ' ἐκεῖνα] sic Dio 59, 5; παρ' ἐκείνου codex.; fort. erat παρὰ τὰ ἐκείνου; παρ' ἐκείνῳ Suid. codd. A B E. — παρενεγκεῖν] παρήνεγκαν Suid. — πρὸς ἀνάγκας] velim saltem ὡς πρ. ἀν. Disertius Cassius l. l. : ὡς καὶ ἐπ' ἀναγκαίόν τι βούλευμα μεταπεμψάμενος. — τὴν Κορνηλίου κτλ.] V. Dion. LIX, 8, ibiq. interpr. — ἐκ μηχανῆς τινος κτλ.] V. Dio 59, 28 p. 934, 30.

83.

Exc. Salm. p. 395 : Γάϊος τὰς δύο ἀδελφὰς αὐτοῦ διεπαρθένευσεν. Ἰδὼν δὲ πηλὸν ἐν στενωπῷ, ἐκέλευσεν ἀχθῆναι Οὐεσπασιανὸν, [τότε ἀγορανόμον] ὄντα, καὶ ἐμβληθῆναι τὸν πηλὸν εἰς τὸν κόλπον αὐτοῦ. Οὗτος κυβεύων ποτὲ ἐν Γαλλίαις, καὶ μαθὼν ὡς οὐκ ἔστιν αὐτῷ ἀργύριον, ἀναστὰς ἐκέλευσε πολλοὺς πλουσίους ἀναιρεθῆναι· καὶ ἐλθὼν πρὸς τοὺς συγκυβευτὰς εἶπεν, « Ἐν ᾧ ὑμεῖς περὶ ὀλίγου φιλονεικεῖτε, ἐγὼ πλῆθος χρημάτων συνήγαγον. » Ἐλέγετο δὲ Καλλιγόλας, ὅτι ἐκ μικρᾶς ἡλικίας ἐν τῷ στρατοπέδῳ τὰ πολλὰ ἐτρέφετο, καὶ τοῖς στρατιωτικοῖς ἐχρῆτο ὑποδήμασιν· ἐκ τῶν καλλίγων οὖν Καλλιγόλας ἐλέγετο.

84.

Exc. De ins. p. 22 : Ὅτι ποτὲ τὸν ὄῆμον συνελθόντα ἐν Ἱπποδρομίῳ, καὶ τοῦτον ἐλέγχοντα ὑπὸ τῶν στρατιωτῶν διέφθειρεν· ἐξ οὗπερ πάντες ἐσιώπησαν, ἄχρις οὗ Κάσσιός τε Χαιρέας καὶ Κορνήλιος Σαβῖνος, καίτοι χιλιαρχίας παρ' αὐτοῦ πεπιστευμένοι, συνωμόσαντο, πάντες τε ὡς εἰπεῖν οἱ περὶ αὐτὸν ὑπέρ τε σφῶν καὶ τῶν κοινῶν ἐκινήθησαν· καὶ τηρήσαντες αὐτὸν ἐκ τοῦ θεάτρου ἐρχόμενον, ὅτε δὴ τοὺς ἐκ τῆς Ἑλλάδος παῖδας ἐπὶ τὸν ἴδιον ὕμνον μετεπέμπετο, ἐν στενωπῷ τινι τόπῳ προσπεσόντες τιτρώσκουσιν, ἄλλοι τε ἐκ τῶν σαρκῶν αὐτοῦ ἐγεύσαντο. Καὶ τὰ μὲν Γαΐου τοιαῦτα· τρισὶν ἔτεσι καὶ μησὶ θ', ἡμέρας τε ἡ' καὶ κ' βασιλεύσαντος. Καὶ αὐτὸς τοῖς ἔργοις, ὡς οὐκ ἦν θεὸς, ἐξέμαθεν. Ὑφ' ὧν τε καὶ μὴ παρὼν προσεκυνεῖτο, τότε κατεπτύετο· καὶ ὑφ' ὧν τε Ζεὺς καὶ θεὸς ὠνομάζετό τε καὶ ἐγράφετο, σφάγιον ἐγίνετο· ἀνδριάντες τε αὐτοῦ καὶ εἰκόνες ἐσύροντο, μεμνημένου μάλιστα τοῦ δήμου ὧν ἐπεπόνθει δεινῶν. Οἱ δὲ στρατιῶται ὅσοι μὲν ἐκ τοῦ Γερμανικοῦ μέρους ἦσαν, ἐθορύβουν τε καὶ ἐστασίαζον, ὥστε καὶ σφαγὰς ποιεῖν· ὅσοι δὲ ἄλλως πως ἐπὶ τῇ βουλῇ ἐποιήσαντο, πεισθέντες τοῖς ὅρκοις ἡσύχασαν. Τούτων δὲ περὶ τὸν Γάϊον πραττομένων, Σέντιός τε καὶ Σεκοῦνδος οἱ ὕπατοι εὐθὺς ἐκ τῶν θησαυρῶν τὰ χρήματα εἰς τὸ Καπιτώλιον μετεκόμισαν, φυλακάς τε τοὺς πλείους τῆς γερουσίας ἐπέστησαν, καὶ στρατιώτας ἱκανοὺς, ἵνα μὴ διαρπαγὴ ὑπὸ τοῦ πλήθους γένηται. Οὗτοί τε ἅμα τοῖς ἐπάρχοις καὶ τοῖς περὶ Σαβῖνον καὶ Χαιρέαν τὸ πρακτέον ἐσκοποῦντο.

85.

CLAUDIUS.

Exc. De virt. p. 805 : Ὅτι Κλαύδιος ὁ βασιλεὺς Ῥωμαίων τὴν μὲν ψυχὴν οὐ φαῦλος ἐγεγόνει, ἀλλὰ καὶ ἐν παιδείᾳ ἤσκητο ὡς καὶ συγγράψαι τινά· τὸ δὲ δὴ σῶμα νοσώδης, ὥστε καὶ τῇ κεφαλῇ καὶ ταῖς χερσὶν

Fr. 83. τότε ἀγορανόμον] supplevi e Chron. Anon. cod. Par. 854, ap. Cram. An. II, p. 279. Ceterum v. Dio LIX, 12, p. 915, 78. — ὑμεῖς περὶ] ἡμεῖς πρὸ codex. Dionis verba (LIX, 22, p. 926, 25) in editis ita habent : κυβεύων δέ ποτε καὶ μαθὼν ὅτι οὐκ εἴη οἱ ἀργύριον, ἠτήσε τε τὰς τῶν Γαλατῶν ἀπογραφὰς, καὶ ἐξ αὐτῶν τοὺς πλουσιωτάτους θανατωθῆναι κελεύσας, ἐπανῆλθέ τε πρὸς τοὺς συγκυβευτὰς καὶ ἔφη ὅτι « Ὑμεῖς περὶ ὀλίγων δραχμῶν ἀγωνίζεσθε, ἐγὼ δὲ εἰς μυρίας καὶ πεντακισχιλίας μυριάδας ἤθροισα. » Putaveris igitur suis verbis Nostrum narrationem Dionis reddidisse. Id vero non esse videtur. Nam Dionis Exc. Vaticana De sententiis, p. 204 ed. Rom. eandem rem *iisdem plane verbis*, quibus Noster utitur, exponunt, nisi quod addunt nonnulla, quæ Noster omisit. Ita locus habet : Ὅτι αὐτὸς (l. οὗτος, ut n. l., aut ὁ αὐτὸς) κυβεύων.... ἀναστὰς [ἐξήτησε τῶν εὐπόρων ἀπογραφὴν καὶ] ἐκέλευσε πολλοὺς ἐξ αὐτῶν ἀναιρεθῆναι, [καὶ τὰ χρήματα αὐτῶν εἰσενεχθῆναι] καὶ ἐλθὼν.... συνήγαγεν. Eadem discrepantia, et major etiam, aliis locis quam plurimis inter Dionem editum atque Exc. Vaticana intercedit, uti constat. Quod num recte explicetur ex codicum Dionis diversitate, ego dubito quam maxime. Locus noster, qualis in Dionis historiis editis legitur, vere Dioneum orationis habet colorem; in Exc. Vatican. autem agnoscis inferioris ingenii hominem, qui Dionis orationem pro libitu immutat; hunc vero non fuisse scribam Constantinianum loco Joannis nostri comprobatur. Immo exstitisse debet historia quædam Romana, quæ Dionis e libris congesta erat. Ex hac fluxerunt Exc. Vaticana, et quæ Joannes affert. Porro hæc historia ultra usque ad Constantini tempora perducta erat; nam Excerpta Vaticana non in Alexandri Severi temporibus subsistunt, sed ad Constantinum usque pertinent. — ἐλέγετο δὲ Καλλιγόλας κτλ.] Ead. Suidas v. Καλλιγόλας (codex noster Καλλιγούλας). Cf. Dio LVII, 5, p. 851, 95.

Fr. 84. ὑπὸ τῶν στρατιωτῶν διέφθειρεν] Dio Cassius noster (LIX, 28 extr.) h. l. ex Xiphilino suppletus, nihil nisi hæc habet : ... ἐς δὲ τὸν ἱπποδρομον εὐθὺς σπουδῇ συνέδραμον καὶ δεινὰ συνεβόησαν. Nihil ibi de populo trucidato. V. Joseph. XIX, 1, 4. — Κάσσιος... Σαβῖνος] Κάσιός τε καὶ Χαιρέας, Κορνήλιός τε καὶ Σαβῖνος codex. V. Dio c. 29. — συνωμόσαντο] Cramer.; συνομόσατο codex; συνώμοσαν Dio l. l. — ὅτε δὴ... μετεπέμπετο] Hæc et seqq. male Excerptor contraxit. Ita Dio l. l. : Ἀλλὰ τηρήσαντες αὐτὸν ἐκ τοῦ θεάτρου ἐξελθόντα (ἵνα τοὺς παῖδας θεάσηται, οὓς ἐκ τῆς Ἑλλάδος καὶ τῆς Ἰωνίας τῶν πάνυ εὐγενῶν, ἐπὶ τῷ τὸν ὕμνον τὸν εἰς ἑαυτὸν πεποιημένον ᾄσαι, μετεπέμψατο ὄθνεια) ἀπέκτειναν, ἐν στενωπῷ τινι ἀπολαβόντες. Καὶ αὐτοῦ συμπεσόντος οὐδεὶς τῶν παρόντων ἀπέσχετο, ἀλλὰ καὶ νεκρὸν αὐτὸν ὄντα ὠμῶς (ὅμως conj. Oddy) ἐτίτρωσκον· καί τινες καὶ τῶν σαρκῶν αὐτοῦ ἐγεύσαντο, τήν τε γυναῖκα καὶ τὴν θυγατέρα εὐθὺς ἔσφαξαν. — η' καὶ κ'] μ καὶ κ' codex. V. Dio LIX, 30. Pro diebus 28 nonnisi *octo* ponit Eutropius VII, 12; Zonaras, Clem. Alex. Strom. I, p. 339, Euseb. Chron. V. interpr. ad. Dion. — Καὶ ὑφ' ὧν et cetera usque ad finem fragmenti.] De his nihil Dio (LX, 4), nisi quod statuas Caii noctu tollendas Claudius curaverit. — οἱ δὲ στρατιῶται κτλ.] V. Joseph. XIV, 1, 15 sqq.

Fr. 85. Eadem Suidas v. Κλαύδιος (coll. v. φαῦλος), sed plenius nonnulla et accuratius, alia negligentius. Excerpta et pleraque ad verbum etiam transcripta sunt ex Dion. LX, c. 2. — ἐγεγόνει] om. Suidas; ἐγένετο Dio. — ἀλλὰ καὶ ἐν π.] Suidas et Dio; ἐν παιδείᾳ τε cod. — ὡς καὶ] ὡς ἀεὶ καὶ Dio. — τὸ δὲ δὴ] δὴ e Suid. et Dione additum. — νοσώδης, ὥστε καὶ] v. ἦν, καὶ... ὑποτρέμων cod. Pro ὑποτρέμειν Dionis ap. Suidam est τρέμειν.

ὑποτρέμειν. Καὶ διὰ τοῦτο καὶ τῷ φωνήματι ἐσφάλλετο, καὶ οὐ πάντα ὅσα εἰς τὸ συνέδριον εἰσέφερεν, αὐτὸς ἀνεγίνωσκεν, ἀλλὰ τῷ ταμίᾳ ὥς γε πλήθει ἀναλέγεσθαι ἐδίδου· ὅσα δ' αὐτὸς ἀνεγίνωσκε, καθήμενος ὡς τὸ πολὺ ἐπελέγετο. Καὶ μέντοι καὶ δίφρῳ καταστέγῳ πρῶτος Ῥωμαίων ἐχρήσατο. Οὐ μέντοι καὶ διὰ ταῦτα οὕτως ὅσον ὑπὸ τῶν ἐξελευθέρων καὶ ὑπὸ τῶν γυναικῶν αἷς συνῆν ἐκακύνετο. Περιφανέστατα γὰρ ἐγυναικοκρατήθη καὶ ἐδουλοκρατήθη, ἅτε ἐκ παίδων ἐν νοσηλείᾳ καὶ ἐν φόβῳ τραφείς· καὶ διὰ τοῦτο ἐπὶ πλέον τῆς ἀληθείας εὐήθειαν προσεποιεῖτο, ὅπερ που καὶ αὐτὸς ὡμολόγησε. Καὶ πολὺν μὲν χρόνον τῇ τηθῇ Λιουίᾳ, πολὺν δὲ καὶ τῇ μητρὶ Ἀντωνίᾳ τοῖς τε ἀπελευθέροις συνδιαιτηθείς, καὶ προσέτι καὶ ἐν συνουσίαις γυναικῶν πλείοσι γενόμενος, οὐδὲν ἐλευθεροπρεπὲς ἐκέκτητο. Ἐπετίθεντο δὲ αὐτῷ ἔν τε τοῖς συμποσίοις μάλιστα καὶ ἐν ταῖς συμμίξεσι. Πάνυ γὰρ ἀπλήστως ἐν ἀμφοτέροις διέκειτο· καὶ ἦν ἐν τῷ καιρῷ τούτῳ εὐάλωτος. Πρὸς δὲ καὶ δειλίαν εἶχεν, ὑφ' ἧς πολλάκις ἐκπληττόμενος οὐδὲν τῶν προσηκόντων ἐξελογίζετο. Ἐκεῖνόν τε γὰρ ἐκφοβοῦντες ἐξεκαρποῦντο, καὶ τοῖς ἄλλοις δέος ἐνέβαλλον. Τοιοῦτος οὖν δή τις ὢν οὐκ ὀλίγα καὶ δεόντως ἔπραττεν, ὁσάκις ἔξω τῶν εἰρημένων παθῶν ἐγίνετο.

86.

Exc. De ins. p. 23 : Ὅτι ὁ Κλαύδιος ὁ βασιλεὺς τῶν Ῥωμαίων τόν τε Χαιρέαν καί τινας ἄλλους, καίπερ ἐπὶ τὸν τοῦ Γαΐου θάνατον ἡσθείς, πρῶτα μὲν τῆς πόλεως ἐξέβαλεν, ἔπειτα καὶ ἐδολοφόνησεν. Οὐ γὰρ ὅτι τὴν ἀρχὴν διὰ τὴν ἐκείνων πρᾶξιν εἰλήφει χάριν αὐτοῖς εἶχεν, ἀλλ' ὅτι ἐτόλμησαν αὐτοκράτορα ἀποσφάξαι ἐδυσχέρανεν.

87.

Exc. Salmas. p. 395 : Κλαύδιος δειλὸς ὢν πάντας τοὺς προσιόντας αὐτῷ [ἐποίησεν] ἀνερευνᾶσθαι, μή τι ξιφίδιον ἔχωσι, καὶ ἐν τοῖς συμποσίοις ὡπλισμένοι παρεστήκεσαν αὐτῷ.

88.

Exc. De virt. p. 808 : Ὅτι ὁ αὐτὸς ταῖς ὁπλομαχίαις ἀκορέστως προσκείμενος οὐ μόνον τὰ τῶν δορυαλώτων καὶ καταχρίτων κατανήλισκε σώματα, ἀλλὰ καὶ τῶν ἀπελευθέρων. Ταῖς τε τῆς γαμετῆς Βαλερίας Μεσσαλίνης γυναίου ἀκολάστου καὶ τυραννικοῦ διαβολαῖς ὑπαγόμενος, συχνοὺς τῶν ἐπισήμων τῆς βουλῆς διέφθειρεν. Ἀπείχετο δὲ οὐδὲ τῶν ἀφ' αἵματος. Καὶ γὰρ τούτων ἔστιν οἳ ἀπώλοντο, τοῦ μὲν ἀβασανίστως τὰς διαβολὰς δεχομένου, τῆς δὲ ἀφ' ἑτέρου εἰς ἕτερον ἀγούσης τὸν Κλαύδιον, τῇ τε κουφότητι τοῦ ἀνδρὸς καταχαιρημένης. Τὰς γοῦν δύω ἀδελφὰς διαβληθείσας ἀνεῖλεν, αὖθίς τε τοὺς γαμβροὺς μηδὲν ἡμαρτηκότας. Ἐκείνους γὰρ μάρτυρας τῶν κατηγοριῶν ἡ Μεσσαλίνα ἐποιεῖτο τοὺς τὸ κράτος ἔχοντας· καὶ τούς τι δυναμένους μηνῦσαι τῶν ὑπ' αὐτῆς πραττομένων, οὓς μὲν εὐεργεσίαις, οὓς δὲ τιμωρίαις προκατελάμβανεν, ὡς οὐ τὴν πολιτείαν μόνην ὑπ' αὐτῆς διοικεῖσθαι, ἀλλὰ καὶ τὰς στρατείας καὶ ἐπιτροπείας πάντα τε [τἆλλα] ἀφειδῶς πωλεῖν καὶ καπηλεύειν. Ἐξ οὗπερ ἀναγκασθῆναι τὸν Κλαύδιον, εἰς τὸ Ἄρειον πεδίον τοῦ πλήθους συνελθόντος, τὰς τιμὰς διατάξαι. Οὐ μὴν ἀλλὰ καὶ αὐτή γε, εἰς πᾶν ἀκολασίας τε καὶ ὠμότητος προελθοῦσα, καὶ μιγνυμένη μὲν ἀναίδην οἷς ἐπιθυμήσειεν, ἀναιροῦσα δὲ καὶ τῶν ὁμιλούντων αὐτῇ συχνούς, μόλις πρὸς τοῦ Κλαυδίου τῆς ἀτοπίας αἰσθομένου διαφθείρεται. Ἐπεὶ γὰρ οὐκ ἀπέχρησεν αὐτῇ μοιχεύεσθαι πολλάκις καὶ ἐπὶ οἰκήματος σὺν ταῖς ἄλλαις τῶν ἐπιφανῶν γυναιξὶ καθεζομένῃ, ἀλλ' ἐπεθύμησε κατὰ νόμον δὴ καὶ συμβόλαια πλείοσι συνοικεῖν ἀνδράσιν, ἐνταῦθα καταμηνυθεῖσα τῷ Κλαυδίῳ πρὸς Ναρκίσσου τινὸς ἀπελευθέρου τοῦ βασιλέως ἀναιρεῖται, τῶν μὲν βασιλείων ἐξωσθεῖσα, περὶ δὲ τοὺς Ἀσιατικοῦ κήπους πλανωμένη, ὧν ἕνεκα τὸν δείλαιον Ἀσιατικὸν μικρῷ πρόσθεν ἀπολωλέκει. Μεθ' ἣν καὶ τὸν ἑαυτοῦ δοῦλον ὁ Κλαύδιος ὑβρίσαντά τινα τῶν ἐν ἀξιώσει διέφθειρεν.

89.

Exc. De ins. p. 23 : Ὅτι Κλαύδιος ὑπὸ Ἀγριππίνης ἀναιρεῖται τρόπῳ τοιῷδε. Αὕτη γὰρ φάρμακον δηλητήριον ὑπὸ Λουκούστης ἀνελομένη, ἐν τοῖς καλουμένοις μύκησιν ἐνέβαλεν. Ὁ δὲ ὑπό τε τοῦ οἴνου καὶ τῆς ἄλλης διαίτης μηδέν τι τοιοῦτον ὑποπτεύων ἐπε-

— καὶ διὰ τοῦτο] Suid. et Dio; ἐξ οὗ δὴ cod. — φωνήματι] Dio; φρονήματι Exc. et Suid. cod. V. — ἐσφάλλετο] Post hæc codex plura omittens vel perperam mutans pergit : Τοιοῦτος δὲ ὢν ὑπὸ τῶν δούλων καὶ γυναικῶν αἷς συνεκάθευδεν ἐκακύνετο. — καὶ ἐδουλοκρατήθη] om. Suidas; habet Dio. — νοσηλείᾳ] sic Dio; ἀσφαλείᾳ cod. et Suidas. — εὐήθειαν] εὐηθείας codex Exc. — τηθῇ] sic etiam Dio; τῇ τιτθῇ καὶ τῇ μητρὶ συνδ. Suidas. Noster Dionem reddit, nisi quod articulum ponat ante v. Ἀντωνίᾳ, quem sustuli. — συνδιαιτηθείς] Dio et Suidas; ἐνδιαιτηθείς cod. — ἐν συνουσ.] ἐν om. Suidas. — συμμίξεσι] μίξεσι Dio. — ἐν ἀμφ. διεκ.] ἀμφοτέροις. προσέκειτο Dio. — εὐάλωτος] Hoc f. reponendum ap. Dion., ubi codices εὐαλωτότατος (εὐαλωτότατος em. Steph.) — ἐκεῖνόν τε γὰρ etc.] Ante hæc non omittenda fuissent verba Dionis · καὶ αὐτοῦ καὶ τοῦτο προσλαμβάνοντες, οὐκ ἐλάχιστα κατειργάζοντο. — τοιοῦτος... ὢν] sic etiam Dio; οὗτος οὖν τοιοῦτος ὢν Suidas. — δεόντως ἔπρ. ὁσ.] τῶν δεόντων, ὁπότε Dio.

Fr. 86. Χαιρέαν καί τινας ἄλ.] e Dion. LX, 3 p. 941, 91. Χερεᾶν καὶ τοὺς ἄλ. codex. — ἡσθείς... ἐδολοφόνησεν] Dio noster nihil nisi hoc : ... ἡσθεὶς ὅμως ἀπέκτεινεν.

Fr. 87. ἐποίησεν] addidi e Chron. cod. 854, p. 279 ed. Cramer., ubi eadem leguntur.

Fr. 88. Vid. Dio LX, 14 sqq. — τὰς τιμάς] i. e. pretia rerum venalium; τινὰ codex. Male hæc contracta sunt. Dio c. 17 : Ἡ δ' οὖν Μεσσαλίνα οἵ τε ἀπελεύθεροι αὐτοῦ οὕτως οὐ τὴν πολιτείαν μόνον, οὐδὲ τὰς στρατείας καὶ τὰς ἐπιτροπείας τάς τε ἡγεμονίας, ἀλλὰ καὶ τἆλλα πάντα ἀφειδῶς ἐπώλουν καὶ ἐκαπήλευον, ὥστε σπανίσαι πάντα τὰ ὠνια· κἀκ τούτου καὶ τὸν Κλαύδιον ἀναγκασθῆναι ἐς τε τὸ Ἄρειον πεδίον συναγαγεῖν τὸ πλῆθος, κἀνταῦθα ἀπὸ βήματος τὰς τιμὰς αὐτῶν διατάξαι. Do seqq. v. Dio LX, 31.

βουλεύθη. Καὶ ἐκ μὲν τοῦ συμποσίου ὡς καὶ ὑπερκορὴς μέθης ἐξεκομίσθη, διὰ δὲ τῆς νυκτὸς ἐτελεύτησε, βιώσας ἔτη ξ' καὶ γ' καὶ μῆνας β', ἡμέρας ιγ', αὐταρχήσας δὲ ἔτη ι' καὶ γ'. Ταῦτα ἡ Ἀγριππίνα ποιῆσαι ἠδυνήθη, ὅτι τὸν Νάρκισσον συνίδη [μὴ] παρεῖναι, ἐπεὶ παρόντος αὐτοῦ οὐκ [ἂν] ἐδεδράκει τοῦτο· τοιοῦτός τις φύλαξ τοῦ δεσπότου ἦν. Ἀποθανόντος δὲ τοῦ Κλαυδίου, καὶ αὐτὸς εὐθὺς διεφθάρη, παρὰ τῷ Μεσσαλίνης μνημείῳ ἐκ τινος συντυχίας, ὅπερ εἰς τιμωρίαν ἐκείνης ἐνομίσθη. Καὶ Κλαύδιος μὲν ὑπὸ τῆς Ἀγριππίνης τῆς γυναικὸς τῆς τε ἀδελφῆς, δι' ἣν τά τε ἄλλα καὶ ἐπιόρκησεν, ἐπεβουλεύθη ἐν τῷ σιτίῳ, καὶ διεφθάρη κακῶς, ἵνα τε ὁ υἱὸς αὐτῆς μοναρχήσῃ, καὶ ὁ Βρεττανικὸς αἵ τε ἀδελφαὶ αὐτοῦ ἀπόλωνται.

90.

ΝΕΡΩΝ.

Exc. De virt. p. 809 : Ὅτι βασιλεύοντος νέου τοῦ Νέρωνος Βοῦρρος καὶ Σενέκας διῴκουν τὰ πράγματα. Ὁ δὲ λόγοις ἐσχόλαζε φιλοσόφοις, καὶ τὰ περὶ τοῦ Χριστοῦ κατεμάνθανεν. Ἔτι γὰρ ἐνόμιζεν αὐτὸν τοῖς ἀνθρώποις συναναστρέφεσθαι. Καὶ μαθὼν ὅτι ὑπὸ τῶν Ἰουδαίων ἐσταυρώθη, ἠγανάκτησε. Καὶ προσέταξεν ἐλθεῖν τοὺς ἱερεῖς Ἄνναν καὶ Καϊάφαν καὶ αὐτὸν Πιλάτον, τὸν ἄρχοντα τότε γενόμενον, σιδηροδεσμίους. Καὶ [καθίσας ἐπὶ τῆς συγκλήτου] τὰ περὶ αὐτοῦ πεπραγμένα κατεμάνθανεν. Οἱ οὖν περὶ τὸν Ἄνναν καὶ Καϊάφαν ἔλεγον, ὅτι « Ἡμεῖς τοῖς νόμοις αὐτὸν παρεδώκαμεν, καὶ εἰς καθοσίωσιν οὐχ ἡμάρτομεν. Ὁ γὰρ Πιλάτος ὢν ἄρχων ὅσα ἠβουλήθη ἔπραξε. » Καὶ τοῦτον ἐν τῷ δεσμωτηρίῳ κατέκλεισε, τοὺς δὲ περὶ τὸν Ἄνναν καὶ Καϊάφαν ἀπέλυσεν. [Ἦκμαζε δὲ τότε καὶ Σίμων ὁ Μάγος. Καὶ διαλεγομένων Πέτρου καὶ Σίμωνος παρουσίᾳ Νέρωνος, ἦλθε Πιλάτος ἀπὸ τοῦ δεσμωτηρίου· καὶ παρισταμένων τῶν τριῶν τῷ Νέρωνι, ἐρωτᾷ τὸν Σίμωνα· « Σὺ εἶ ὁ Χριστός; » Ὁ δὲ λέγει· « Ναί. » Εἶτα ἐρωτᾷ τὸν Πέτρον· « Σὺ εἶ ὁ Χριστός; » Ὁ δὲ λέγει· « Οὔ· ἐμοῦ γὰρ παρισταμένου εἰς τὸν οὐρανὸν ἀνελήφθη. » Ἠρώτησε δὲ καὶ τὸν Πιλάτον, ποῖός ἐστιν ἐκ τούτων ὁ λεγόμενος Χριστός. Καὶ εἶπεν· « Οὐδείς· ὁ μὲν γὰρ Πέτρος μαθητὴς αὐτοῦ γέγονε, καὶ εἰσηνέχθη παρ' ἐμοὶ ὡς μαθητὴς αὐτοῦ, καὶ ἠρνήσατο αὐτὸν λέγων· « Οὐκ οἶδα τὸν ἄνθρωπον· » καὶ ἀπέλυσα αὐτόν. Οὗτος δὲ ὁ Σίμων οὐδαμῶς ἔγνωσταί μοι, οὐδεμίαν δὲ ἔχει ὁμοιότητα πρὸς ἐκεῖνον· ἔστι γὰρ οὗτος καὶ Αἰγύπτιος καὶ ἐμπληθὴς καὶ κατάκομος καὶ μέλας, παντελῶς τῆς ἐκείνου μορφῆς ἀλλότριος. » Ἀγανακτήσας οὖν ὁ βασιλεὺς κατὰ μὲν τοῦ Σίμωνος, ὡς ψευσαμένου καὶ εἰπόντος ἑαυτὸν Χριστόν· κατὰ δὲ τοῦ Πέτρου, ὡς ἀρνησαμένου τὸν διδάσκαλον, ἐξέβαλεν αὐτοὺς ἐκ τοῦ συνεδρίου·] τὸν δὲ Πιλάτον τῆς κεφαλῆς ἀπέτεμεν, ὡς τηλικοῦτον ἄνθρωπον ἀνελεῖν τολμήσαντα δίχα βασιλικῆς κελεύσεως. Καὶ μετὰ ταῦτα Πέτρον μὲν ἐσταύρωσε, Παῦλον δὲ τῆς κεφαλῆς ἀπέτεμε.

Καὶ τὸ μὲν πρότερον τοιαῦτα ἔπραττεν ὁ Νέρων. Ἐπεὶ δὲ τρυφαῖς καὶ κώμοις καθημερινοῖς ὁ Νέρων ἐντραφεὶς πράττειν (τε) τὰ τῆς ἀρχῆς (ἐφ' ἧς) ἑαυτὸν ἠξίου, ταχὺ τὸ σεμνὸν καὶ μεγαλοπρεπὲς τῆς τῶν Ῥωμαίων ἡγεμονίας εἰς τὸ ἄκοσμόν τε καὶ ταπεινὸν μετεβέβληκεν, ἀήθη τινὰ μετιὼν καὶ δαπανηρὸν ἀκολασίας τρόπον, ἐκθέσμοις τε καὶ παρανόμοις ἐγχειρῶν δράμασι· λουτρὸν μὲν γὰρ ἦν αὐτῷ ζηλοῦντι τῆς πολυτελείας καὶ ἐκδιαιτήσεως τοῦ Καλιγόλα, οὐχ ὕδωρ, ἀλλὰ μύρον, τὸ μὲν θερμαινόμενον, τὸ δὲ ψυχόμενον, καὶ εἰς ἑκατέραν τὴν χρείαν τοῦ λουτροῦ παρασκευαζόμενον. Ἐχρῆτο δὲ δικτύοις παρὰ τὰς ἄγρας τῶν ἰχθύων χρυσοῖς, ἐξέλκων τοὺς κόλπους τῶν δικτύων καλωδίοις ἐξ ἰρίου πεποιημένοις, ἀστράπτουσι τῇ βαφῇ τῆς κόχλου. Ἐς τοῦτό γε μὴν προϊὼν ἀτοπίας ἐλήλυθεν, ὡς παριέναι μὲν εἰς τὴν σκηνήν, ὑπὸ δὲ τῇ πάντων ὄψει ὀρχεῖσθαί τε καὶ ᾠδάς τινας διεξιέναι, ἀναλαμβάνοντα σκευὴν νῦν μὲν κιθαριστῶν, νῦν δὲ τραγῳδίας ὑποκριτῶν. Ἀλλὰ ταῦτα μὲν εἰ καὶ σφόδρα τὴν ἀρχὴν ἐλυμαίνετο, γέλωτά γε ὅμως καὶ ἡδονὴν παρεῖχε τοῖς θεωμένοις. Τὸ δὲ πάντων αἴσχιστον καὶ δεινότατον ὅτι

Fr. 89. V. Dio LX, 34. μέθης] Dio; μέθη cod. — ἔτη ξγ' κτλ.] Dio : ζήσας ξ' καὶ γ' ἔτη, αὐταρχήσας ἔτη ι' καὶ γ' καὶ μῆνας ὀκτὼ καὶ ἡμέρας κ'. — παρα τῳ... ἐνομίσθη] De his nihil apud Dionem. — τά τε ἄλλα] verbum excidisse videtur.

Fr. 90. Primam hujus fragmenti partem, quæ de Pilato est, Suidas quoque exhibet v. Νέρων. — καὶ αὐτὸν Πιλάτον τὸν ἄρχ. τ. γενόμενον] e Suida. Codex nihil nisi : καὶ τὸν Πιλάτον. — καθίσας ἐ. τ. συγκλ.] addidi e Suida. — ἡμεῖς τοῖς νόμοις] τοῖς γὰρ νόμοις Suidas v. καθοσίωσις, ubi iterum hic locus occurrit. — Ὁ γὰρ Πιλάτος... κατέκλεισεν] Integriora sunt quæ Suidas habet : ὁ γὰρ ἐξουσίαν ἔχων, ὅσα ἠβουλήθη, ἔπραξεν. Ἀγανακτήσας οὖν ὁ Νέρων Πιλάτον ἐν τῷ δεσμωτηρίῳ ἐνέβαλε — καὶ Καϊάφαν] addidi e Suida, sicuti ea quæ deinceps sequuntur uncinis distincta. Cf. Malal. p. 256. Codex Valesii post ἀπέλυσεν pergit : Ὕστερον δὲ τὸν Πιλάτον τῆς κεφαλῆς ἀπέτεμεν κτλ. Pro quibus ex Suida dedimus : τὸν δὲ Πιλάτον κτλ. — κελεύσεως] προστάξεως Suidas. — πράττειν τε] illud τε abundat. Fortasse nonnulla exciderunt. Mox etiam verba ἐφ' ἧς uncis inclusi. Legi possit ἐφ' ἑαυτοῦ. De re cf. Dio (Xiphilin.) LXI, 4 sq. Deinde vero cum Nostro componendus Eutropius VII, 9 : *Successit huic Nero, ... qui imperium Romanum et deformavit et diminuit : inusitatæ luxuriæ sumptuumque, ut qui exemplo Caji Caligulæ calidis et frigidis lavaret unguentis, retibus aureis piscaretur, quæ blattеis funibus extrahebat. (Infinitam partem senatus interfecit; bonis omnibus hostis fuit.) Ad postremum se tanto dedecore prostituit, ut saltaret et cantaret in scena, citharœdico habitu vel tragico.* — ζηλοῦντι] Post hanc vocem excidisse videtur accusativus aliquis; nisi scribi velis aut τὴν πολυτέλειαν etc., aut τῆς πολυτελείας κ. ἐ. τὸν Καλιγόλαν. Cf. Dio LXI, 5 : ὡς δ' ἅπαξ ζηλώσαι αὐτὸν (Caligulam) ἐπεθύμησε, καὶ ὑπερεβάλετο. — ἐς τοῦτό γε κτλ.] excerpta ex Dion. LXI, 17 sq. — ὁπλομαχεῖν] μονομαχεῖν sec. Dion. c. 17, p. 997, 42.

καὶ ἄνδρας καὶ γυναῖκας οὐ μόνον τῶν εἰς τὸν ὄῆμον καὶ τοὺς ἱππεῖς τελούντων, ἀλλὰ καὶ τοῦ βουλευτικοῦ ἀξιώματος, καὶ οὐχ ὅπως νέους, ἀλλ' ἤδη καὶ παρηβηκότας ὁπλομαχεῖν ἐν τοῖς θεάτροις ἠνάγκαζε καὶ θηρία φονεύειν καὶ ὀρχεῖσθαι καὶ ᾄδειν καὶ πρὸς πᾶν ἀσχημοσύνης ἰέναι· ἵνα δὲ δὴ εὐπρεπὲς εἴη, καὶ αὐτὸς ἐς τὸ θέατρον παρῄει. Καὶ εἶδον οἱ τότε ἄνθρωποι τὰ γένη τὰ μεγάλα, τοὺς Φουρίους, τοὺς Ὁρατίους, τοὺς Φαβίους, τοὺς Πορκίους, τοὺς Βαλερίους κάτω ἑστηκότας καὶ τοιαῦτα δρᾶν ἀναγκαζομένους, ὧν ἕνια οὐδὲ ὑπὸ ἄλλων γινόμενα πρόσθεν ὁρᾶν ἠνείχοντο· Αἰλία γεῦν Κατέλλα γυνὴ τοῦτο μὲν γένει, τοῦτο δὲ καὶ πλούτῳ προήκουσα, πρὸς γῆρας τε μακρὸν ἀφιγμένη (ὀγδοηκοντοῦτις γὰρ ἦν) ἐπὶ τῆς σκηνῆς ὠρχήσατο, οἵ τε ἄλλοι τῶν ἐπιφανῶν, ἢ διὰ γῆρας ἢ διὰ νόσον οὐδὲν ἰδίᾳ ποιῆσαι δυνηθέντες, ἦδον κατὰ χορούς ἱστάμενοι. Ἐπετέλει δὲ ταύτας τὰς ἐκθέσμους θέας ἐπί τε τῷ γενείῳ τὸ πρῶτον ψιλωθέντι, καὶ ἐπὶ τῷ τῆς μητρὸς φόνῳ· ἀπολελοίπει γὰρ αὐτὸν οὐδὲ τὸ φονικόν τε καὶ ἀπηνές, καίτοι γε παίζειν δοκοῦντα· ἀλλ' ἦν μὲν καθάπαξ τοῖς ἀγαθοῖς τε καὶ πεπαιδευμένοις ἔγκοτος. Τὸ δὲ πλεῖστον καὶ κράτιστον ἐπὶ παραλόγοις αἰτίαις ἀπανηλώκει τῆς βουλῆς μέρος, τοὺς μὲν ὅτι εὐγενεῖς, τοὺς δὲ ὅτι περιουσίας ἔχοντας, τοὺς δὲ ὅτι σώφρονες ἦσαν μισῶν τε καὶ κολάζων. Μουσώνιόν τε καὶ Κορνοῦτον μικροῦ μὲν ἐδέησεν ἀποκτεῖναι, τῆς δὲ Ῥώμης ἐξήλασεν· ἄλλο μὲν οὐδὲν ἐπικαλῶν, ὅτι δὲ σοφοὶ καὶ ἄριστοι [τὸν] βίον ἐγενέσθην. Συγγενῶν τε φόνοις ἑκάστης, ὡς εἰπεῖν, ἡμιαίνετο τῆς ἡμέρας. Τόν τε γὰρ Βρεττανικὸν ἀδελφὸν οἱ εἶναι δοκοῦντα, πρῶτα μὲν εἰς τὴν ὥραν ἀσελγῶς ὕβρισεν, ἔπειτα δὲ παρὰ δεῖπνον δηλητηρίῳ φαρμάκῳ διέφθειρεν· ὡς δεινὸν μὴ μόνον ἀκούεσθαι, ἀλλὰ καὶ ὁρᾶσθαι· πελιδνὸς γὰρ ὅλος ἐγένετο, καὶ οἱ ὀφθαλμοὶ αὐτοῦ ἀνεῳγμένοι καὶ τοὺς ἐφόρους πρὸς τιμωρίαν καλοῦντες. Καὶ τὴν ἑαυτοῦ γαμετὴν Ὀκταβίαν δι' ἣν εἰς τὴν ἀρχὴν οὐχ ἥκιστα παρελήλυθει, πρῶτον μὲν ἀπεπέμψατο, ἔπειτα καὶ ἀπέκτεινε. Καὶ ἐν νυκτὶ ἐκώμαζε κατὰ πᾶσαν [τὴν] πόλιν, ὑβρίζων τὰς γυναῖκας καὶ ἀσελγαίνων εἰς τὰ μειράκια, ἀποδύων τε τοὺς ἀπαντῶντας, παίων, τιτρώσκων, φονεύων· καὶ ἐδόκει λανθάνειν ἀλλοτρίαις ἐσθῆσι χρώμενος· τάς τε τῶν ἐλευθέρων γυναῖκας ἐξ ἐπηρείας ὑβρίζων, καὶ ταῖς παρθένοις ὡς καὶ ἑταιρίσι μετὰ τῶν φίλων χρώμενος. Ἡ δὲ Ἀγριππίνη ἔς τε τὰ συνέδρια ἐφοίτα, ταῖς τε πρεσβείαις ἐχρημάτιζε, καὶ ἐπιστολὰς δήμοις καὶ ἄρχουσι καὶ βασιλεῦσιν ἐπέστελλεν. Ἀλλὰ ταῦτα μὲν Ἀγριππίνη ἔπραττεν, ἄχρις οὗ ὁ Νέρων τὴν Σαβίνην ἠγάγετο. Τότε γὰρ καὶ τὴν μητέρα ἐφόνευσεν. Αἰτίαν δὲ τῆς ἀνοσιουργίας τῆσδε γενῆσθαι Σαβίναν γυναῖκα γένους ἐπιφανοῦς· ἧς ἐρασθεὶς ὁ Νέρων πρῶτον μὲν αὐτὴν πρὸς βίαν τοῦ ἀνδρὸς Ποππαίου ἀπήγαγεν· ἔπειτα σὺν ταῖς παλλακίσι τάττειν οὐκ ἀνασχόμενος, ἀλλὰ γαμετὴν ποιήσασθαι διεγνωκὼς, τὴν μὲν Ἀγριππίνης ἀφαιρεῖται τιμὴν, Αὐγούσταν δὲ τὴν Σαβίναν ἀποδείκνυσιν· ὡς ἐκ τούτου ἀνόσιόν τι καὶ μιαρώτατον ἔργον τὴν μητέρα αὐτοῦ μελετῆσαι. Ὥσπερ γὰρ τὸν θεῖον αὐτῆς τὸν Κλαύδιον εἰς ἔρωτα φαρμακείαις εἰσήγαγεν, οὕτω καὶ τὸν ἑαυτοῦ παῖδα πρὸς τὴν τοιαύτην δυσσέβειαν παρέτρεψεν. Ἀλλ' ὅμως καὶ μετὰ τὰς τοιαύτας πράξεις διαβληθεῖσά οἱ πρὸς τῆς Σαβίνης, Ἀνικήτῳ τινὶ τῶν σωματοφυλάκων πρὸς διαφθορὰν ἐξέδοτο. Οὗ γενομένου, ἔγνω τε ἐκείνη καὶ ἀνεπήδησεν ἐκ τῆς κλίνης, τήν τε ἐσθῆτα περιερρήξατο, καὶ τὴν γαστέρα γυμνώσασα, « Πάτε, ἔφη, ταύτην, Ἀνίκητε, ὅτι Νέρωνα ἔτεκε. » Καὶ τὰς περιττὰς μιαρίας προεγράψαμεν ἐκ τῆς ἱστορίας Δίωνος, περί τε τῆς μητροκτονίας καὶ τοῦ Σπόρου τοῦ ἐρωμένου καὶ τῶν λοιπῶν.

91.

Exc. De ins. p. 24 : Ὅτι ἐν τῇ Ἰβηρίᾳ Γάϊος Ἰούλιος Οὐίνδιξ ἐπανίσταται τῷ Νέρωνι, πολλούς τε τῶν τῆς συγκλήτου βουλῆς φυγάδων προσλαβόμενος Γάλβαν ἀποδείκνυσι βασιλέα· ὃς τὰς δυνάμεις εὐθέως ἐξοπλίσας, καὶ πάντα τὰ πρὸς τὸν πόλεμον παρασκευασάμενος ἐπὶ τὴν Ῥώμην ἐλαύνει. Ὁ γοῦν Νέρων, οὐ μετρίως ἐπὶ τούτῳ ταραχθείς, στρατηγὸν τοῦ πολέμου Ῥοῦφον Γάλλον ἐκπέμπει· ὃς οὐδὲ ἐς χεῖρας ἐλθεῖν ἀνασχόμενος πρὸς τὸν Γάλβαν, ὁμολογεῖται καὶ σπένδεται πρὸς τὸν Οὐίνδικα· αὐτὸς μὲν τῶν Γαλλιῶν ἄρχειν ἐπιλεξάμενος, Οὐίνδικι δὲ τὴν Ἰβηρίαν προσήκειν, καὶ τῷ Γάλβᾳ πᾶσαν ὁμοῦ τὴν Ἰταλίαν, καὶ ὅσα τῇ Ῥωμαίων ἀρχῇ πρὸς ὑπακοὴν ἔθνη τυγχάνει. Τούτων αὐτοῖς διομολογηθέντων, τινὲς τῶν τοῦ Ῥούφου στρατιωτῶν ἐπιβουλεύουσι τῷ Οὐίνδικι, ἀγνοίᾳ μὲν τῶν ὁμιληθέντων, ζήλῳ δὲ τῆς πρὸς αὐτὸν δυναστείας. Ἀλλ' ὁ μὲν Οὐίνδιξ, καίτοι ῥᾳδίως δυνάμενος σωθῆναι, ἀγαναχτήσας καὶ ὀλοφυράμενος, ὅτι ἐκ τῶν ὁμοφρονούντων ἐκακώθη, καὶ ὅτι τὰ ἐναντία τῷ Νέρωνι ἀμφότεροι πράττοντες ἑαυτοὺς ἀπώλλυσαν, καὶ προσέτι τοῦ ἀνθρωπείου βίου καταγνούς, καί τι πρὸς τὸ δαιμόνιον εἰπὼν, ὅτι τοιούτου πράγματος ἀρξάμενος οὐκ ἐπλήρωσεν, ἑαυτὸν προσκατειργάσατο. Ὁ γοῦν Ῥοῦφος δεινῶς ἐπὶ τῷ τοιούτῳ πάθει ὑπεραλγήσας, καί τινας τῶν στρατιωτῶν κολά-

— τοὺς Φουρίους] τ. Φορίους codex. Τοὺς Ὁρατίους non habet Xiphilin. l. l. — Αἰλία e Dion. c. 19, p. 998, 88 ; δεῖλαια codex. Ceterum ut Nostra passim e Xiphilino emendanda sunt, sic in nostris complura habes quæ ipsius Dionis verba accuratius quam Epitome ista repræsentant. — ψιλωθέντι] hac Dionis voce h. l. etiam usus fuerit Xiphilinus c 51, ubi codd. φιληθῆναι, quod Sturz. mutavit in ψιλωθῆναι. — Μουσώνιόν τε καὶ Κορνοῦτον] V. Dio 62, 27 de Rufo Musonio, c. 29 de Cornuto. — Βρεττανικὸν κτλ.] V. Dio 61, 7. — Ὀκταβίαν] V. Dio 62, 13. — Ἀγριππίνη] V. Dio 61, 3 sqq. — παῖε, ἔφη] V. Dio 61, 13. — Σπόρου] V. Dio 62, 27. 63, 12. Nihil de Sporo in Exc. nostris.

Fr. 91. Ἐν Ἰβηρίᾳ] deb. ἐν Γαλλίᾳ. V. Dio LXIII, 22 sqq. Complura nostris insunt, quæ in Xiphilino desiderantur.

σας ἐν ἀφασίᾳ κατέστη. Ταῦτα ὡς ἠγγέλθη τῷ Νέρωνι, οὐδεμίαν τοῦ λοιποῦ τῶν ὅπλων ἐλπίδα ἐποιήσατο, ἀλλ' ἐβουλεύσατο ἀμφ' αὑτὸν ἄλλο πρᾶξαι. Καὶ ἄλλων ἄλλα λεγόντων, τέλος ἔγνω τούς τε βουλευτὰς ἀποκτεῖναι, καὶ τὴν πόλιν καταπρῆσαι νύκτωρ, ἔς τε τὴν Ἀλεξάνδρειαν πλεῦσαι· εἰπὼν « ὅτι κἂν τῆς ἀρχῆς ἐκπέσωμεν, τό γε τέχνιον ἡμᾶς θρέψει. » Οἱ δὲ τῆς βουλῆς ἀκούσαντες ταῦτα, πρὸς τοὺς δορυφόρους καὶ τοὺς ἄλλους, οἳ τὴν βασίλειον φρουροῦσιν, αὐλὴν προσδιαλεχθέντες, πείθουσί τε αὐτοὺς ἅμα γενέσθαι, καὶ μεταποιήσασθαι τῆς Ῥωμαίων ἐπικρατείας. Ἐπειδὴ δὲ καὶ οὗτοι τῆς τῶν βουλευσάντων ἐγένοντο γνώμης, αὐτίκα μὲν τὸν τοῦ στρατοπέδου ἔπαρχον Σκίπουλον ἀναιροῦσιν· ἀφίστανται δὲ τῆς τοῦ βασιλέως φρουρᾶς.

Ὁ δὲ Νέρων ὡς καὶ ὑπὸ τῶν σωματοφυλάκων κατελείφθη, ἀποκτεῖναι μὲν ἑαυτὸν οὐκ ἐτόλμησεν, ἵνα τὴν αἰσχύνην κερδάνῃ· φυγεῖν δὲ ἐπεχείρησε, πρότερον κεραυνωθείσης αὐτοῦ τῆς τραπέζης· ἐσθῆτά τε φαύλην ἐνδυσάμενος, καὶ ἐφ' ἵππον οὐδὲν βελτίονα ἀναβάς, κατακεκαλυμμένος πρὸς χωρίον τι Φάωνος Καισαρείου μετὰ Ἐπαφροδίτου καὶ Σπόρου κατέφυγε. Νυκτὸς δὲ ἔτι οὔσης, καὶ αὐτοῦ ταῦτα πράσσοντος, σεισμὸς ἐξαίσιος ἐν τῇ Ῥώμῃ γέγονε. Καὶ αὐτὸν γνωρισθέντα ὑπό τινων ἀποβῆναι μὲν τοῦ ἵππου παραχρῆμα, ἔς τινα δὲ πλησίον καταφυγεῖν καλαμῶνα· ἐν ᾧ μέχρι πολλοῦ ἐρριμμένος, πάντα μὲν παριόντα ὑπετοπεῖτο, πᾶσαν δὲ φωνήν, ὡς καὶ ἀναζητοῦσαν [αὐτὸν], ὑπέτρεμε, θρηνῶν τε καὶ ὀλοφυρόμενος ἐν οἷς ἦν πρότερον, καὶ ὅτι ἐν κοπρίᾳ ἔρριπτο.

Νέρων μὲν οὖν αὐτὸς παρ' ἑαυτῷ ἐτραγῴδει, καὶ ὁμέ ποτε, ἐπεὶ μηδεὶς αὐτὸν ἑώρα, μετῆλθεν εἰς τὸ πλησίον ἄντρον, καὶ διψήσας ἔπιεν ὕδωρ. Ἡ δὲ τῶν Ῥωμαίων βουλὴ πολέμιον αὐτὸν ἀνειποῦσα, δοῦναι δίκας τῶν κατὰ τὴν ἀρχὴν ἡμαρτημένων τοιόνδε τινὰ τρόπον ἐψηφίσατο· ἀχθῆναι μὲν γὰρ ἐς τὸ δεσμωτήριον γυμνόν, κεραίας ἐπιβεβλημένης τῷ τραχήλῳ, προστάττεται, μετὰ δὲ σφοδρὸν αἰκισμὸν τοῦ σώματος ὠσθῆναι κατά τινος πέτρας. Ἃ δὴ προαισθόμενος ὁ Νέρων, τούς τε χωροῦντας ἐπ' αὐτὸν καταδείσας, προσέταξε τοῖς παροῦσι καὶ ἑαυτὸν καὶ ἑαυτοὺς ἀποκτεῖναι. Ἐπεὶ δέ γε οὐχ ὑπήκουσαν, τὸ μὲν ὅτι οὐκ ἐτόλμων, τὸ δὲ ὅτι τὴν ταφὴν αὐτοῦ προεφασίσαντο, δεινῶς ἀλγήσας ἐστέναξεν, ὅτι μηδὲν ἐδύνατο. Μετὰ δὲ τοῦτο τὸν Σπόρον βουληθεὶς ἀποκτεῖναι διήμαρτεν, ἀποφυγόντος ἐκείνου. Ὁπότε ἔφη· « Ἐγὼ οὐδὲ φίλον οὐδὲ ἐχθρὸν ἔχω· » καὶ τοῦτο εἰπὼν, ἑαυτὸν ἐπάταξεν· δυσθανατοῦντα δὲ ὁ Ἐπαφρόδιτος προσκατειργάσατο. Καὶ ὁ μὲν Νέρων φῶς ἄριστα καὶ τραφεὶς κάκιστα, οὕτω τῆς ἀρχῆς ἐξέπεσε, λ' μὲν ἐξ αὐτῆς ὢν ἔτη, βασιλεύσας δὲ ιδ' δυεῖν μηνῶν ἀποδέοντα. Καὶ ἡ πόλις στεφανώμασι καὶ δαδουχίαις κεκόσμητο, εὐχάς τε ἀληθεῖς καὶ ἑορτὰς ἐπετέλουν, καὶ τούς τε δυνηθέντας ἐπὶ τοῦ τυράννου φονεύοντες, ὡς καὶ αὐτὸν ἐκεῖνον αἰκίζοντες διετέλουν.

92.

Exc. Salm. p. 395 : Νέρων ἰδὼν τοὺς ἀναιρήσοντας αὐτὸν, παρακάλει τοὺς συνόντας ἀνελεῖν αὐτόν· ὡς δ' οὐδεὶς ὑπήκουεν, ἑαυτὸν διεχρήσατο· τελευτῶν δὲ ἔφη· « Ὢ Ζεῦ, οἷος (κιθαρῳδὸς) τεχνίτης ἀπόλλυμαι. » Ὅτε δὲ ἐτέχθη, εἶπον οἱ ἀστρολόγοι, ὅτι καὶ βασιλεύσει ταὶ τὴν μητέρα φονεύσει· ἦν δὲ καὶ λόγιον·

Ἔσχατος Αἰνεαδῶν μητροκτόνος ἡγεμονεύσει.

93.

ΓΑΛΒΑΣ.

Exc. De ins. p. 26 : Ὅτι Γάλβας ὁ μετὰ Νέρωνα θαυμαζόμενος, ἐν τοῖς κατὰ τὴν ἀρχὴν ἐπιτηδεύμασι, ἔδοξέ πως εἶναι τραχύς τε καὶ πρόχειρος ἐν ταῖς τῶν ἁμαρτανομένων ἐπανορθώσεσι· βραχὺν γάρ τινα χρόνον τῆς ἡγεμονίας διατελέσας, ἐπιβουλευθεὶς ὑπὸ τοῦ Ὄθωνος, ἀναιρεῖται κατὰ μέσην ἀγοράν.

94.

ΟΘΩΝ.

Exc. De virt. p. 814 : Ὅτι Ὄθων ὁ μετὰ Γάλβαν βασιλεύσας γένους ἀσήμου καὶ ἀφανοῦς ὤν, καὶ τὸν

— τό γε τέχνιον] τὸ δὲ codex ; Dio c. 27 : ἂν καὶ τῆς ἀρχῆς ἐκπέσωμεν, ἀλλὰ τό γε τέχνιον ἡμᾶς ἐκεῖ διαθρέψει. » — Φάωνος Καισαρείου] e Dione 63, 27 ; πρὸς χωρίον τι λεγόμενον Καισαρίου codex. Cf. Sueton. Nero. 48. — παριόντα] προϊόντα codex ; καὶ πάντα μὲν τὸν παρόντα (παριόντα em. Sylb.), ὡς καὶ ἐφ' ἑαυτὸν ἥκοντα, ὑποπτεύων Dio. c. 27. — Mox e Dione addidi αὐτὸν post v. ἀναζητοῦσαν. — ὀλοφυρόμενος ἐν οἷς κτλ.] haec male contracta. Dio : αὐτὸς καθ' ἑαυτὸν τῇ ψυχῇ καὶ ἐθρήνει καὶ ὠλοφύρετο· ἐλογίζετο γὰρ τά τε ἄλλα καὶ προσέτι ὅτι πολυανθρωποτάτῃ ποτὲ θεραπείᾳ γαυρωθεὶς μετὰ τριῶν ἐξελευθέρων ἐκύπταζε. — ἀχθῆναι κτλ.] non habet Xiphilinus. Cf. Eutrop. : *Quum quæreretur ad pœnam (quæ pœna erat talis ut nudus per publicum ductus, furca capiti ejus inserta, virgis usque ad mortem cæderetur, atque ita præcipitaretur de saxo), e palatio fugit* etc. Sueton. Nero c. 49; Victor. V, 7. — βασιλεύσας δὲ ιδ' δυεῖν μηνῶν ἀποδέοντα] scribi possit ιδ', δ' μηνῶν ἀποδέοντα. Nam 13 annis mensibusque octo regnasse Neronem Xiphilinus narrat. Sed accuratius Zonaras XI, 13 : ἔτη ιγ' καὶ μῆνας ὀκτὼ ἓνδεκα ἡμέραις δέοντας. Idque ipsum etiam Dio dixerit, in eamque sententiam noster locus, si corrigere excerptorem licet, refingendus est Vitæ tempus item Zonaras accuratius definit, fuisse dicens ann. 30, mens. 5, dierum 28. Ap. Xiphilinum legitur ἔτη λ' καὶ μῆνας θ; confusæ nimirum sunt, ut passim, siglæ θ' et ε'.

Fr. 92. ἀπόλλυμαι] ἀπόλλυται codex, consentiente Chron. Anon. in Cram. An. II, p. 280; κιθαρῳδὸς vocem inclusi. Zonar. XI, 13 : ὦ Ζεῦ, οἷος τεχνίτης ἀπόλλυμαι (παραπόλλυμαι Xiphil. 63, c. 29). Sueton. Nero 49 : *Qualis artifex pereo.* — ἔσχατος κτλ.] v. Dio 62, c. 18.

Fr. 93. V. Dio. LXIV, 2—6. Eutrop. VII, 10 : *Hujus (Galbæ) breve imperium fuit, et quod bona haberet exordia, nisi ad severitatem propensior videretur. Insidiis tamen Othonis occisus est imperii mense septimo, jugulatus in foro Romæ.* — χρόνον] πρὸς τὸν codex.

Fr. 94. Eadem Suidas v. Ὄθων. — ἀσήμου] μὴ ἀσήμου scribend. esse videtur, monente Küstero ad Suidam. Eu-

ἔμπροσθεν βίον ἐξίτηλός τις, καὶ τῷ Νέρωνι κατὰ τὸ τῆς ἐκδιαιτήσεως ὁμοιότροπον οἰκειότατος ἔν γε μὴν τῇ βασιλείᾳ τὸν συνήθη τοῦ βίου μετελθεῖν τρόπον οὐχ ἱκανὸς γέγονε, πολέμων αὐτῷ χαλεπῶν εὐθὺς ἐκραγέντων.

95.

Exc. De ins. p. 26 : Ὅτι Ὄθων ἀνελὼν τὸν Γάλβαν, ὡς παρῆλθεν εἰς τὴν ἡγεμονίαν, Βιτέλλιος ὑπὸ τῶν Γαλατικῶν τε καὶ Γερμανικῶν στρατοπέδων αὐτοκράτωρ ἀναγορευθείς, ἤλασεν ἐπ' αὐτόν. Ὄθων δὲ σὺν ταῖς οἰκείαις ὑπαντήσας δυνάμεσιν, ἐλαττοῦται κατὰ τὴν πρώτην συμβολήν, καὶ τοῖς παροῦσιν ἀθύμως διατεθείς, καίτοι στρατιᾶς αὐτάρκους αὐτῷ καθεστηκυίας, ὑπεξάγειν ἑαυτὸν ἐκ παντὸς ἔγνω τρόπου. Δεομένων δὲ τῶν στρατιωτῶν, μὴ ταχέως οὕτω τὰς περὶ τοῦ παντὸς καταβαλεῖν ἐλπίδας, ἀποκρινάμενος, οὐδαμῶς ἄξιον ἑαυτὸν ἡγεῖσθαι τοσαύτης ἐμφυλίου ταραχῆς καὶ κινήσεως· ἑκουσίως ὑποδέχεται τὸν θάνατον, ὀγδόῳ καὶ λ' τῆς ἡλικίας ἔτει, τῆς γε μὴν βασιλείας ἡμέρᾳ ε' καὶ ζ'. Ἡ δὲ στρατιὰ ἐπένθησεν αὐτὸν, ἡττηθέντες τοῦ πάθους. Καὶ ὁ μὲν τὴν ἀσέλγειαν τοῦ ἔμπροσθεν βίου ἐν τούτοις θαυμαστῶς συνεσκιάσατο, βεβαίως τὸν τοιόνδε πόλεμον τῷ ἑαυτοῦ κατασβέσας αἵματι.

96.

ΒΙΤΕΛΛΙΟΣ.

Exc. Salm. p. 395 : Οὐιτέλλιος μῆνας ὀκτὼ ἡμέρας πέντε. Οὐιτέλλιος ἔθηκε πρόγραμμα τοὺς γόητας καὶ ἀστρολόγους ἐντὸς ῥητῆς ἡμέρας ἀπαλλαγῆναι τῆς Ἰταλίας, καὶ αὐτοὶ νυκτὸς ἀντιτεθείκασι πρόγραμμα παραγγέλλοντες, ἀπαλλαγήσεσθαι [αὐτὸν] τοῦ βίου ἐντὸς [τῆς] ἡμέρας, ἐν ᾗ τελευτᾶν ἔμελλεν.

97.

Exc. De virt. p. 814 : Ὅτι Βιτέλλιος βασιλεύσας τραχέως τε καὶ λίαν ἐπαχθῶς ἡγεῖτο, καὶ πᾶν αἶσχος ἀναδεδεγμένος ἔν τε τοῖς ἄλλοις τοῖς κατὰ τὸν βίον, καὶ οὐχ ἥκιστα τῷ γαστρὸς ἀκρατῶς τε καὶ ἀκορέστως ἔχειν. Πολλάκις γὰρ οὐ μόνον τῆς ἡμέρας, ἀλλὰ καὶ τῆς νυκτὸς σῖτον ἠρεῖτο, καὶ παρὰ τὰς τῶν δείπνων παρασκευὰς τὸ πολὺ τῶν δημοσίων ἀπετρύετο. Δέκα γὰρ δὴ μυριάδας σταθμοῦ ἀργυρίου ἐπὶ δισχιλίαις καὶ πεντηκοσίαις ἐς τὰ δεῖπνα δεδαπανηκέναι ἱστόρηται, συνεχῶς μὲν καὶ ἁπλήστως ἐμφορούμενος, συνεχῶς δὲ ἅπαντα ἐξερευγόμενός τε καὶ ἐξεμῶν· ᾧ δὴ καὶ μόνῳ διεγένετο, ἐπεὶ οἵ γε σύσσιτοι αὐτοῦ καὶ πάνυ κακῶς εἶχον. Βίβιος γοῦν Κρίσπος, διὰ νόσον χρόνου τινὸς ἀπολειφθεὶς τοῦ συσσιτίου, μάλα στωμύλως ἔφη· « Εἰ μὴ ἐνενοσήκειν, ἀπωλόμην ἄν. » Ἐς τόδε [γοῦν καὶ τὸ παρὰ τῷ ἀδελφῷ] δεῖπνον τοῦ Βιτελλίου ἐπίσημον γεγονὸς διαμνημονεύεται· καθ' ὃ φασὶ δίχα τῆς λοιπῆς πολυτελείας δισχιλίους μὲν ἰχθῦς, ἑπτακισχιλίους δὲ ὄρνις ἐπὶ τὴν θοίνην παρενεχθῆναι. Ἐπῆνει δὲ καὶ τὰ Νέρωνος, καὶ τὸν νεκρὸν τοῦ Νέρωνος ἐς κοῖλόν τινα καὶ ἀφανῆ τάφον κατακείμενον ἀπεσέμνυνε. [Πρὸς δὲ

---

tropius : VII, 11 : *Otho, occiso Galba, invasit imperium, materno genere nobilior quam paterno, neutro tamen obscuro. In privata re mollis et Neronis familiaris : in imperio documentum sui non potuit ostendere. Nam quum iisdem temporibus, quibus Otho Galbam occiderat, etiam Vitellius factus esset a Germanicis exercitibus imperator, bello contra eum suscepto, quum apud Bebriacum in Italia levi prælio victus esset, ingentes tamen copias ad bellum haberet, sponte semet ipsum occidit. Petentibus militibus ne tam cito de belli desperaret eventu, quum tanti se non esse dixisset, ut propter eum civile bellum commoveretur, voluntaria morte obiit, trigesimo octavo ætatis anno, nonagesimo et quinto imperii die.*

Fr. 95. V. Eutrop. l. l. — ε' καὶ ζ'] Consentit de vitæ et imperii tempore præter Eutropium etiam Suetonius. Xiphilinus LXIV, 15 : Τοῦτο τὸ τέλος Ὄθωνι ἐγένετο ζήσαντι μὲν λζ' ἔτη, ἕνδεκα ἡμερῶν δέοντα, ἄρξαντι δὲ ἡμέρας ἐνενήκοντα. Sec. Joseph. B. J. IV, 9, 9, regnavit 92 dies. A vero longius recedunt Eusebius et Clemens. V. interpret. ad Xiphil. l. l.

Fr. 96. Οὐιτέλλιος] Οὐιτίλλιος cod. — μῆνας η' ἡμ. ε'] sic etiam Josephus B. J. IV, 11, 4. Secundum Eutropium : *periit imperii mense VIII, et die I.* Xiphil. LXV, 22 et Zonaras XI, 16 regnasse dicunt ἐνιαυτὸν δέκα ἡμερῶν ἐπιδέοντα. Illud a morte Othonis, hoc a die, quo imperator a militibus Vitellius declaratus est, computari debet. Utrumque, opinor, in Dione legere erat. Plura de his v. apud Tillemont. *Hist. des emp.* I., p. 623, et interpretes ad Xiphilin. — αὐτὸν] addidi ex Dionis Exc. Vatican. p. 218 ed. Rom., quæ ad verba nostri loci proxime accedunt. Possis etiam vocem αὐτῷ addere ante ἀντιτεθείκασι (ut Xiphilin. LXV, 1), vel juxta v. παραγγέλλοντες, uti Zonaras XI, 16. — τῆς ἡμ.] articulum addidi e Zonara et Xiphilino. Excerptum Vat. verba ἐντὸς τ. ἡμέρας omittit.

Fr. 97. Eadem Suidas v. Βιτέλλιος. — τραχέως... ἠγεῖτο] om. Suidas — σῖτον ἠρεῖτο] sic Suidas l. l.; ἐσιτοποιεῖτο codex Exc. et Suidas v. ἠρεῖτο, ubi hic locus repetitur. At quum locus vocis ἠρεῖτο gratia adducatur, patet illud ἐσιτοποιεῖτο non esse genuinam Jeannis vocem, sed ejus interpretamentum, monente Küstero et Bernhardyo. — τὸ πολὺ τῶν δημ. ἀπετρύετο] Suidas v. Βιτέλλ. et ἀπετρύετο; nisi quod art. τῶν omittunt codd. A B N E s. v. Βιτέλλιος Codex Exc. : τὰ πολυτελῆ τῶν δημ. ἀπετρώγετο. Quæ item e glossematis profecta sint. Ad v. τὸ πολὺ τ. δ. aliquis annotavit : τὰ τέλη vel τὸ πολὺ τῶν τελῶν τ. δημ. — σταθμοῦ] om. Suidas. Corrigenda hæc sunt, puto, ex Xiphilino LXV, 3, ubi : πρὸς πάντων ὁμοίως ὡμολόγηται δύο τε αὐτὸν μυριάδας μυριάδων καὶ δισχιλίας πεντακοσίας ἐν τῷ τῆς ἀρχῆς χρόνῳ ἐς τὰ δεῖπνα δεδαπανηκέναι, i. e. *novies mille sestertium*, uti est ap. Tacit. II, 95. — ἐξερευγ.] ἀπερ. Suidas. — Βίβιος] Βέβιος Exc. et Suidas. V. Xiph. XLV, 2, ubi Οὐίβιος. Cf. Dion. Exc. Vat. p. 218. — συσσιτίου] sic etiam Xiphil.; συμποσίου Suidas. — γοῦν... ἀδελφῷ] Hæc uncis inclusit Valesius; videntur igitur desiderari in cod. Exc., et e Suida accita esse; quamquam in notis Valesius de Suida ne verbum quidem habet. De re cf. Eutrop. VIII, 12 : *Notissima certe cœna memoriæ prodita est, quam ei frater Vitellius exhibuit; in qua super ceteros sumptus, duo millia piscium, septem avium millia apposita traduntur. Hic quum Neroni similis esse vellet, atque id adeo præ se ferret, ut etiam exsequias Neronis, quæ humiliter sepultæ fuerant, honoraret : a Vespasiani ducibus*

τῶν στρατηγῶν Οὐεσπασιανοῦ, μεταποιουμένου τῆς βασιλείας ἤδη, κατακτείνεται.]

98.

Exc. De ins. p. 26 : Ὅτι Βιτέλλιος βασιλεύσας κακῶς καὶ αἰσχρῶς, τῶν Ἰουδαίων νεωτερίζειν ἀρξαμένων, Βεσπασιανὸν στρατηγὸν ἐκπέμπει τῆς ἕω, τὴν τούτων κελεύσας αὐτῷ καταλῦσαι θρασύτητα. Ὡς οὖν ἐπολιόρκει τὴν Ἱερουσαλήμ, οἱ στρατῶται περὶ αὐτὸν ἀθροισθέντες, ἀναγορεύουσιν αὐτὸν βασιλέα. Ὅπερ ἀκηκοὼς Βιτέλλιος, Σαβῖνον τὸν ἀδελφὸν Βεσπασιανοῦ ἐν τῷ Καπιτωλίῳ προσφυγόντα συγκατέπρησε τῷ ἱερῷ. Κινήσεως δὲ ἐντεῦθεν μεγίστης γενομένης, ἐπειδὴ καὶ ὁ Βεσπασιανοῦ στρατὸς ἐγγίζειν ἔμελλε τῇ πόλει, συνδραμόντες ἅπαντες κρατοῦσι τὸν Βιτέλλιον, καὶ προσάγουσι τοῖς Βεσπασιανοῦ στρατιώταις, καὶ κατακρίνουσιν αὐτὸν τελευτῆς ἀσχήμονος, τῆς ἐπὶ τῷ Νέρωνι πρώτην ἐψηφισμένης. Εἱλκύσθη γὰρ διὰ πάσης τῆς πόλεως γυμνὸς ἐσθήματος, ἀνελκομένου μὲν αὐτῷ τοῦ κρανίου διὰ τῆς κόμης, τοῦ δὲ ξίφους ὑποβεβλημένου τῷ ἀνθερεῶνι, βαλλόμενος ὑπὸ τῶν προστυγχανόντων, τέλος διατμηθεὶς τὸν λαιμὸν ἐνεβλήθη τῷ Θύβριδι, ἕβδομον καὶ ν' ἔτος ἄγων.

ΒΕΣΠΑΣΙΑΝΟΣ.

99.

Exc. De virt. p. 817 : Ὅτι Βεσπασιανὸς οὕτως ἦν ἤπιος καὶ προσηνής, ὡς μηδὲ τὰς εἰς αὐτόν τε καὶ τὴν βασιλείαν γινομένας ἁμαρτίας πέρα τιμωρεῖσθαι φυγῆς. Τάς τε γὰρ ἀπειθείας καὶ τὰ προσκρούματα τῆς διανοίας ταχέως ἀπεσείετο, καὶ σκώμματα ῥητόρων, ὑφ' ὧν ἠφίετο, καὶ ὄήμων ἐς αὐτὸν ἀπορριπτούμενα κούφως τε καὶ γαληνῶς ἔφερεν· ἔς τε τὰς ἐντεύξεις κοινὸς καὶ δημοτικὸς ὤν, ἀπεσκήνου μὲν ὡς τὰ πολλὰ τῶν βασιλέων.

100.

Exc. De ins. p. 43 : Ὅτι ὁ Βεσπασιανὸς οὕτως ἄρα τὸ πεπρωμένον ἐπὶ τοῖς παισὶν ἐγίνωσκε τέλος, βίου τε αὐτῶν πέρι, καὶ τῆς ἐς τὴν ἡγεμονίαν παρόδου, ὡς πολλάκις μηνυθείσης ἐπιβουλῆς, μηδὲν μὲν ἐργάσασθαι τοὺς ἐπ' αὐτῷ συνεστῶτας κακὸν, διαρρήδην δὲ ἐν τῷ βουλευτηρίῳ ὑπὸ τῇ πάντων ἀκοῇ προσειπεῖν, ἢ τοὺς παῖδας ἕξειν ἢ μηδένα παντελῶς τῆς βασιλείας διάδοχον.

101.

Exc. Salm. p. 395 : Οὐεσπασιανὸς ἔτη δέκα. Οὐεσπασιανοῦ τελευτήσαντος οἶνος ἐν καπηλείῳ τινὶ τοσοῦτος ὑπὲρ τὸ ἀγγεῖον ἐξεχύθη, ὡς καὶ εἰς τὴν ὁδὸν προχωρῆσαι.

ΤΙΤΟΣ.

102.

Exc. De virt. p. 817 : Ὅτι Τίτος, Οὐεσπασιανοῦ υἱὸς, ἀνὴρ ἦν πᾶν ἀρετῆς συνειληφὼς γένος, ὡς πρὸς ἁπάντων ἔρως τε καὶ τρυφὴ τοῦ θνητοῦ προσαγορευθῆναι γένους. Εὐγλωττότατός τε γὰρ καὶ πολεμικώτατος καὶ μετριώτατος ἦν, καὶ τῇ μὲν Λατίνων ἐπιχωρίῳ γλώττῃ πρὸς τὰς τῶν κοινῶν ἐχρῆτο διοικήσεις, ποιήματα δὲ καὶ τραγῳδίας Ἑλλάδι φωνῇ διεπονεῖτο.

103.

Ibid. p. 817 : Ὅτι ἐπεὶ ἠρήκει τὰ Ἱεροσόλυμα ὁ Τίτος, Συρία τε πᾶσα καὶ Αἴγυπτος καὶ ὅσα τῇ Παλαιστίνῃ πρόσοικα γένη ἐστεφάνουν τὸν ἄνδρα, νικητὴν ἀποκαλοῦντες. Ὁ δὲ διωθεῖτο τοὺς στεφάνους, οὐκ αὐτὸς λέγων εἰργάσθαι ταῦτα, θεῷ δὲ φήναντι ὀργὴν ἐπιδεδωκέναι τὰς ἑαυτοῦ χεῖρας. Οὕτως ἦν μέτριος καὶ σωφροσύνης μεστός.

104.

Exc. De ins. p. 27 : Ὅτι ἐπὶ Τίτου τοῦ Ῥωμαίων βασιλέως, ἀνήρ τις [Ἀσιανὸς] ὢν [ἦν?] τὸ γένος, Τερέντιος Μάξιμος ὄνομα, τά τε ἄλλα καὶ τὴν φωνὴν προσεοι-

---

occisus est, interfecto prius Sabino, Vespasiani imp. fratre, quem cum Capitolio incendit. Cf. fr. 98. — ἐπῆνει τὰ Νέρωνος] Cf. Xiphilin. XLV, 4. Dion. Exc. Vat. p. 218. — πρὸς δε... κατακτείνεται] e Suida addidi.

Fr. 98. Pergit Eutropius : *Interceptus autem et cum magno dedecore tractus per urbem Romam publice, nudus, erecta coma et capite, subjecto ad mentum gladio, stercore in vultum et pectus ab omnibus obviis appetitus, postremo jugulatus et in Tiberim dejectus, etiam communi caruit sepultura. Periit autem ætatis anno septimo et quinquasemo, imperii mense XIII et I (VI).* Cf. Xiph. LXV, 20, 21. — ἕβδομον καὶ ν'] Sic etiam Sueton. c. 18; Tacit. III, 86; Victor Ep. VIII, 5. Xiphilin. et Zonaras nonnisi 54 annos numerant. V. not. 114 ad Dion. lib. LXV.

Fr. 99. Eadem Suidas v. Βεσπασιανός, qui deinde alteram glossam subjicit, quæ Eutropii narrationem græce exhibet, ac probabiliter ex eodem Joanne petita est : Οὗτος τοῖς ἀρίστοις τῶν πώποτε βασιλέων παραβάλλεσθαι ἄξιος ἦν· ὅς γε καὶ τὸν ἰδιώτην ἑαυτοῦ βίον ἐπίδοξον πολλοῖς τε καὶ μεγάλοις ἀπετέλεσε κατορθώμασι. Κλαυδίῳ γὰρ τῷ βασιλεῖ στρατηγῶν ἐπὶ Γερμανοὺς καὶ Βρεττανοὺς, λ' καρτερὰς μάχας πρὸς τοὺς πολεμίους ἀντιπαρεστήσατο· εἰς δὲ τὴν ἡγεμονίαν παρελθὼν μετρίως τε καὶ σωφρόνως τὴν ἀρχὴν διώκησε, ἐπιθυμητικῶς μὲν δοκῶν ἔχειν χρημάτων, οὐ μὴν ὥστε παραδίκην ἀφαιρεῖσθαί τινα τῶν οἰκείων. Καὶ τὸν πλοῦτον οὐκ ἐς τὰς ἡδονὰς, ἀλλ' ἐς τὰς δημοσίας χρείας ἐποιεῖτο. Οὔκουν εὕροι τις ἂν ἕτερον πρὸ τοῦδε βασιλέα οὔτε δαψιλέστερον οὔτε πρὸς τὸ ἴσον τε καὶ δίκαιον ἐξητασμένον τὴν πρὸς τὰς δωρεὰς ἐλευθεριότητα. Cum nostro loco cf. Xiphil. LXVI, 10 sqq.

Fr. 101. τοσοῦτος] sic pro τοσοῦτον dedi e Xiphilin. LXVI, 16.

Fr. 102. Eadem Suidas v. Τίτος. Eutropius VII, 14 : *Huic Titus filius successit, qui et ipse Vespasianus est dictus, vir omnium virtutum genere mirabilis adeo, ut amor et deliciæ humani generis diceretur. Facundissimus, bellicosissimus, moderatissimus. Caussas latine egit : poemata et tragœdias græce composuit.*

Fr. 103. Eadem Suidas v. Τίτος. — ἀποκαλοῦντες] ἀνακαλοῦντες Suidas.

Fr. 104. De secundo hoc Pseudo-Nerone nihil habet Xiphilinus; sed meminit ejus Zonaras XI, 18, p. 578, C : Ἐπὶ

χὼς τῷ Νέρωνι· καὶ γὰρ δὴ καὶ οὗτος ᾠδὲ πρὸς κιθάραν, Νέρων τε εἶναι ἐπλάττετο, καὶ διαπεφευγέναι πάλαι τοὺς ἐπ' αὐτὸν σταλέντας στρατιώτας, ἐν ἀφανεῖ δέ που πεποιῆσθαι τὰς διατριβὰς ἐς τόδε. Πολλοὺς γοῦν ἔκ τε τῆς κάτω Ἀσίας τούτοις ἀπατήσας τοῖς λόγοις, ἕπεσθαί οἱ ἀνέπεισεν, καὶ ἐπὶ τὸν Εὐφράτην προϊὼν πολλῷ πλείους προσεποιήσατο. Τέλος πρὸς Παρθυαίους, ὡς καὶ ὀφειλομένης αὐτῷ πρὸς ἐκείνων ἀμοιβῆς τινος διὰ τὴν τῆς Ἀρμενίας ἀπόδοσιν, κατέφυγεν. Οὐ μὴν ἄξιόν τι τῆς ἐπινοίας εἰργάσατο, ἀλλὰ φωραθεὶς ὃς ἦν, ταχέως ἀπώλετο.

105.

Ibid. p. 27 : Ὅτι πολλῶν ἀγαθῶν ἕνεκα πέρα τοῦ συνήθους πρὸς πάντων ποθούμενός τε καὶ θαυμαζόμενος νόσῳ τελευτᾷ τὸν βίον προστὰς τῆς ἡγεμονίας Ῥωμαίων β' ἔτη πρὸς μησὶν η'. Γέγονε μὲν οὖν πολλοῖς οὐ διὰ μικρᾶς ὑπονοίας ἐπιβουλευθέντα μὲν πρὸς τοῦ ἀδελφοῦ τεθνηκέναι, λαγὸν θαλάσσιον ἐν δείπνῳ τινὶ προσενεγκάμενον. Φασὶ δὲ προειπεῖν αὐτῷ τὸν Ἀπολλώνιον, φυλάττεσθαι μάλιστα τὴν ἀπὸ τῶν οἰκειοτάτων ἐπιβουλήν, τοῦ δὲ ἐρομένου, « ἀποθανοῦμαι δὲ τίνα τρόπον »; εἰπεῖν τὸν Ἀπολλώνιον· « ὃν γε Ὀδυσσεὺς λέγεται »· φασὶ γὰρ κἀκείνῳ ἐκ θαλάττης ἀφικέσθαι τὸν θάνατον. Φασὶ δὲ [ὅτι Δομετιανὸς] αὐτὸν ἔτι ἔμπνουν ὄντα, καὶ τυχὸν περιγενόμενον, ἐς λάρνακα πλήρη χιόνος ἐμβαλών, ὡς ἂν θᾶττον ἀπὸ ψύχους ἐκλείποι, αὐτὸς ἐπὶ τὴν Ῥώμην παραληψόμενος τὴν βασιλείαν ἀφίππευσεν. Ὅδ' οὖν Τίτος ψυχορραγῶν ἤδη ἔφη « ἓν μόνον ἐπλημμέλησα· » τὸ δὲ τί τοῦτο ἦν, αὐτὸς μὲν οὐ διεσάφησεν· οἱ δὲ παρόντες ἐς τὸν Δομετιανὸν οὐκ ἔξω τοῦ εἰκότος ἀποτείνειν ἐλογίσαντο, ὅτι αὐτὸν ἐπιβουλεύσαντά οἱ πολλάκις λαβὼν μεθῆκε, καὶ περιέμεινεν αὐτὸς ὑπ' ἐκείνου διαφθαρῆναι, καὶ τὴν ἀρχὴν εἰς ἄνδρα κακὸν καὶ ἀνοσιουργὸν περιελθεῖν.

ΔΟΜΕΤΙΑΝΟΣ.

106.

Exc. De virt. p. 817 : Ὅτι Δομετιανὸς ὁ βασιλεὺς Ῥωμαίων, ἀδελφὸς Τίτου νεώτερος, Νέρωνι καὶ Καλιγούλᾳ καὶ Τιβερίῳ, τοῖς αἴσχιστα καὶ φαυλότατα προστᾶσι τῆς ἡγεμονίας, ἥπερ τῷ πατρὶ καὶ τῷ ἀδελφῷ προσεοικὼς τὸν τρόπον. Μετρίοις γὰρ δὴ τῆς ἀρχῆς προοιμίοις χρησάμενος, εὐθὺς εἰς πλείονά τε καὶ ἄτοπα τῆς γνώμης ἐκπίπτει μειονεκτήματα, πλεονεξίαν τε νοσῶν ἄμετρον καὶ ἀσέλγειαν, θυμοῦ τε ἀκρατὴς ὢν καὶ ἀπαραίτητος ἐν ταῖς κολάσεσι, φιλαπεχθήμων τε καὶ φιλάργυρος εἰ καί τις ἕτερος. Ταχέως γοῦν πρὸς ἁπάντων μῖσος ἐφειλκύσατο, ὡς τό τε τοῦ ἀδελφοῦ καὶ τοῦ πατρὸς ἀποσβέσαι κλέος. Σφαγεῖς τε γὰρ τῶν ἐπισήμων τῆς βουλῆς ἑκάστης ἡμέρας ἐμίαινε τὴν πόλιν, τάς τε ἴσας τοῖς κρείττοσι μεταδιώκων τιμὰς, οὐχ ὑπέμεινεν ἑτέρων αὐτῷ γίνεσθαι κατὰ τὸ Καπιτώλιον ἀνδριάντων στάσιν ἢ ἐκ χρυσοῦ τε καὶ ἀργύρου πεποιημένων. Ἀπέσχετο δὲ οὐδὲ τοῦ τῶν συγγενῶν φόνου, ἀλλ' ἐπὶ πάντας τοὺς ἀφ' αἵματος τὴν ἀνοσίαν ἦγαγε δεξιάν, οὔτε θεοὺς ὁμογνίους, οὔτε δίκην αἰδούμενος, ἀλλ' ὁμοῦ τά τε θεῖα περιφρονῶν καὶ τὰ ἀνθρώπινα.

107.

Exc. De ins. p. 28 : Ὅτι ἅπασιν ὁ Δομετιανὸς διὰ τὸ φονικὸν καὶ θηριῶδες τῆς γνώμης ἔχθιστος ὢν, πρὸς τῶν οἰκείων συστάντων ἐπ' αὐτῷ κατακτείνεται, ε' καὶ λ' γενονὼς ἔτη, ἄρξας δὲ ιε'. Τό γε μὴν σῶμα τοῦ ἀνδρὸς ὑπὸ τῶν ἀτιμοτάτων τῆς πόλεως ἀφορηθὲν, ἀσήμῳ τε καὶ ἀπρεπεῖ παρεδόθη ταφῇ. Ἐπιβουλεῦσαι δὲ μάλιστα τούτῳ τὸν φόνον Παρθένιόν τε καὶ Σιγηρὸν τοὺς προκοίτους καὶ Ἔντελλον τὸν τὰ τῆς ἀρχῆς διέποντα βιβλίδια· οὔτε τῆς Δομετίας τῆς τοῦ τυ-

---

τούτου καὶ ὁ Ψευδονέρων ἐφάνη, ὃς Ἀσιανὸς ἦν, ἐκαλεῖτο δὲ Τερέντιος Μάξιμος, προσεοικὼς δὲ τῷ Νέρωνι καὶ τὸ εἶδος καὶ τὴν φωνήν· καὶ γὰρ καὶ ἐκιθαρῴδει. Ἔκ τε τῆς Ἀσίας τινὰς προσεποιήσατο, καὶ ἐπὶ τὸν Εὐφράτην προχωρῶν πολλῷ πλείους ἀνηρτήσατο, καὶ τέλος πρὸς Ἀρτάβανον τὸν τῶν Πάρθων κατέφυγεν ἀρχηγόν· ὃς καὶ δι' ὀργῆς τὸν Τίτον ποιούμενος ἐδέξατο τοῦτον καὶ καταγαγεῖν εἰς Ῥώμην παρεσκευάζετο.

Fr. 105. β' ἔτη πρὸς μησὶν η'] Regnavit Titus annos duos, mensesque duos et dies viginti, uti ex Xiphilino (LXVI, 18 et 26), Zonara (XI, 18, p. 578, A), Suetonio (Tit. c. 11), Victore (Ep. X, 1) constat; ac omnino res extra dubitationem posita est. Igitur n. l. scribendum foret μησὶ β', praesertim quum nihil frequentius sit permutatione literarum β' et η'. Nihilo secius manum abstinui. Nam neque scribae neque excerptoris neque ipsius Joannis error subest; verum literae istae confusae jam erant in fonte unde hauserunt Joannes et Eutropius, qui item habet : *morbo periit... post biennium, menses octo, dies viginti.* Cf. fr. 108 extr. — προειπεῖν αὐτῷ] πρ. αὐτὸν cod. Fluxerit hoc ex Philostrat. Vit. Apoll. p. 126 ed. Kayser. — ὅτι Δομετιανὸς] supplevi. — τυχὸν περιγενόμενον] περιγενησόμενον? καὶ τάχα περιγενέσθαι δυνάμενον Xiphilin. c. 26 et Zonaras l. l.

Fr. 106. Eadem Suidas v. Δομετιανός. Eutrop. VII, 15 : *Domitianus mox accepit imperium, frater ipsius junior; Neroni aut Caligulae aut Tiberio similior quam patri vel fratri suo. Primis tamen annis moderatus in imperio fuit; mox ad ingentia vitia progressus libidinis, iracundiae, crudelitatis, avaritiae, tantum in se odium concitavit, ut merita et patris et fratris aboleret. Interfecit nobilissimos ex senatu : dominum se et deum primus appellari jussit : nullam sibi nisi auream et argenteam statuam in Capitolio poni passus est : consobrinos suos interfecit : superbia quoque in eo exsecrabilis fuit.* — προσεοικὼς] aut comparativus desideratur, aut vox μᾶλλον post v. Νέρωνι excidit. — τῆς γνώμης] τῆς om. Suidas. — πρὸς ἁπάντων μῖσος] τὸ πρ. ἁ. μ. cod. A. Suidas. — τοῦ πατρὸς] τοῦ add. e Suida. — ἑτέρων αὐτῷ] ἑ. αὐτοῦ Suidas.

Fr. 107. Eutrop. l. l. : *Verum quum ob scelera universis exosus esse coepisset, interfectus est suorum conjuratione in palatio, anno aetatis XLV, imperii decimo quinto. Funus ejus cum ingenti dedecore per vespillones exportatum, et ignobiliter est sepultum.* — ε' καὶ λ'] scribae vitio, ut videtur, pro ε' καὶ μ'. V. interpret. ad Dion. LXVII, 18, not. 106. — Ἔντελλον τὸν] ἐντελλόντων cod. Excerpta sunt ex Dion. LXVII, 15.

ράννου γαμετῆς (ἦκτο γὰρ δὴ ταύτην παῖδα τοῦ Τίτου τυγχάνουσαν) ἀγνοούσης τὴν ἐπιβουλήν, οὔτε Νωρβάνου καὶ Σεκούνδου τῶν ὑπάρχων. Τούτους γὰρ δὴ μαθόντας, ὅτι σφᾶς ἐκποδὼν ἀθρόως ὁ Δομετιανὸς ποιήσασθαι διέγνωκε, καί τινα καὶ γράμματα περὶ τούτου θεασαμένους, οὐκ ἀναβάλλεσθαι τὴν πρᾶξιν, ἀλλ' ἐς τὴν ἐπιοῦσαν εὐθέως παρασκευασαμένους εἰσπέμψαι σὺν ξιφιδίῳ Στέφανον τὸν ἀπελεύθερον· καὶ τοῦτον προσπεσόντα Δομετιανῷ καθεύδοντι τὸ μεθημερινὸν, πατάξαι μὲν, οὐ μὴν καιρίαν. Ἀναπηδήσαντος γοῦν ἐκείνου, καὶ τὸν Στέφανον καταβάλλοντος, δείσαντας τοὺς περὶ τὸν Παρθένιον μὴ καὶ περιγίνηται, ἐπεισελθεῖν, καὶ παντελῶς αὐτὸν προσκατεργάσασθαι.

Προσημῆναι δὲ τῷ Δομετιανῷ τὴν τελευτὴν ἄλλα τε πολλὰ, τοῦτο μὲν τέρατα, τοῦτο δὲ ὄψεις ὀνείρων, καὶ μάλιστα πάντων Λαργῖνον ἀστρολόγον τινά· τοῦτον γὰρ δὴ παρὰ τοῖς Γαλάταις προειπόντα δημοσίᾳ τὴν τελευτὴν τοῦ τυράννου καὶ τὸν χρόνον ἀποδηλώσαντα πρὸς τοῦ ὑπάρχου ἀναπεμφθῆναι τῷ Δομετιανῷ ἐπὶ κολάσει, καὶ αὖθις τὰ αὐτὰ εἰπόντα καὶ τὴν ἡμέραν προαγορεύσαντα καταδικασθῆναι μὲν, οὐ μὴν ἀποθανεῖν τοῦ τυράννου ἀναβαλλομένου τὴν τιμωρίαν ἐς τὸν ῥηθέντα χρόνον, ὅπως δὴ διαφυγὼν δικαιότερον αὐτὸν ὡς ψευσάμενον κολάσειε· κἂν τούτῳ ἀναιρεθέντος τοῦ Δομετιανοῦ, διαφυγεῖν τὸν ἄνδρα.

Κἀκεῖνο δὲ θαυμαστὸν παρὰ τὴν τοῦδε τελευτὴν συμβέβηκεν. Ἀπολλώνιον γὰρ τὸν Τυανέα κατ' ἐκείνην τὴν ἡμέραν, μᾶλλον δὲ παρ' αὐτὸν τὸν καιρὸν τῆς σφαγῆς, προειπεῖν Ἐφεσίοις ἐν κοινῷ τὸ περὶ τὸν Δομετιανὸν πάθος τοῖσδε τοῖς ῥήμασι, « Καλῶς, ὦ Στέφανε, εὖγε ὦ Στέφανε, παῖε τὸν μιαιφόνον. Ἔπληξας, ἔτρωσας, ἀπέκτεινας. »

108.

Exc. Salm. p. 396 : Δομετιανὸς ἔτη πέντε [καὶ δέκα]. Προεῖπεν ἀστρολόγος καὶ πότε καὶ ὅπως τεθνήξεται. Ἠρώτησεν οὖν αὐτὸν ἐκεῖνος, ποίῳ τέλει αὐτὸς χρήσεται· καὶ εἰπόντος, θέλων ἀπελέγξαι αὐτὸν ψευδόμενον, ἐκέλευσε ζῶντα καυθῆναι, ἀρθέντος δὲ πυρὸς, ὑετὸς πολὺς καταρραγεὶς τὴν πυρὰν ἔσβεσε, καὶ κύνες ὀπίσω τὼ χεῖρε δεδεμένου τοὺς δεσμοὺς διεσπάραξαν. Δομετιανὸς δὲ εἶδε πρὸ μιᾶς ἡμέρας τοῦ θανάτου αὐτοῦ, ὡς ἵππῳ μέλανι ἐπικάθητο ἔνοπλος· καὶ πεσόντων αὐτομάτως ἐξ αὐτοῦ τῶν ὅπλων σὺν τῷ ἵππῳ εἰς τὸ χάσμα κατηνέχθη. Λαργῖνος δὲ Πρόκλος ἐν Γερμανίᾳ προεῖπε δημοσίᾳ τὴν ἡμέραν ἐν ᾗ ὁ βασιλεὺς τεθνήξεται· διὸ δέσμιος Δομετιανῷ εἰς Ῥώμην ἐπέμφθη. Καὶ εἶπεν αὐτῷ εἰς ὄψιν τὸ αὐτό. Ὁ δὲ ἐκέλευσεν αὐτὸν φυλαχθῆναι, ὡς ἂν τῆς ἡμέρας ἐκείνης διαδραμούσης ἀναιρεθῇ· ἀλλὰ θανόντος τοῦ βασιλέως, ἀπελύθη ἀβλαβής. Πρὸ Δομετιανοῦ Τίτος πρεσβύτερος ἀδελφὸς αὐτοῦ, ἔτη δύο, μῆνας ὀκτὼ, ἡμέρας κ'.

ΝΕΡΒΑΣ.

109.

Ibid. p. 396 : Νέρβας ἔλεγεν ὡς « Οὐδὲν τοιοῦτον πεποίηκα, ὥστε μὴ δύνασθαι τὴν ἀρχὴν καταθέσθαι καὶ ἀσφαλῶς ἰδιωτεῦσαι. » Καί τισι δὲ ἔδωκε ξίφη, λόγου μὲν ἵνα ἐπισκέψωνται αὐτὰ εἰ ὀξέα εἰσὶν, ἔργῳ δὲ ἐνδεικνύμενος, ὡς οὐδὲν αὐτῷ μέλει κἂν παραχρῆμα ἀποθάνῃ. Οὗτος ἀπηγόρευσεν ἐκτέμνειν ἐν Ῥώμῃ.

110.

Exc. De ins. p. 29 : Ὅτι Νέρβας, ἐπειδὴ πρός τινων διὰ τὸ γῆρας καταφρονηθεὶς ἐπεβουλεύθη πολλάκις, καὶ τὸν Πετρώνιον καὶ τὸν Παρθένιον, προσφιλεστάτους ὄντας, ἐκδοῦναι τοῖς στρατιώταις πρὸς Αἰλιανοῦ τοῦ τῶν δορυφόρων ἡγουμένου ἐβιάσθη· ἐφ' οἷς δὴ καὶ σφόδρα ἠνιᾶτο. Λέγεται δὲ Τραϊανῷ ἄλλα τέ τινα τελευτῶν αὐτοχειρὶ ἐπιστεῖλαι, καὶ τὸν Ὁμηρικὸν (Il. α, 42) ἐπιθεῖναι στίχον,

Τίσειαν Δαναοὶ ἐμὰ δάκρυα σοῖσι βέλεσσιν.

ΤΡΑΪΑΝΟΣ.

111.

Exc. De virt. p. 818 : Ὅτι Τραϊανὸς τοῖς Χριστιανοῖς ἀνακωχήν τινα τῆς τιμωρίας παρέσχεν. Οἱ γὰρ κατὰ καιρὸν ὑπὸ τῶν Ῥωμαίων τὰς ἀρχὰς ὠνούμενοι, πρὸς θεραπείαν τῶν τότε βασιλέων διαφόρους ἐπῆγον τοῖς Χριστιανοῖς κολάσεις. Ὅθεν καὶ Τιβεριανὸς ἡγε-

— παῖδα τοῦ Τίτου] immo Corbulonis filia Domitia erat. Confundit excerptor Domitiam cum Julia, Titi f., cum qua rem Domitianus habuit. — Νωρβανοῦ] Norb. codex. Ceterum excerptum hoc etiam Suidas v. Δομετιανὸς habet, sed valde mutilum : Οὗτος διὰ τὸ φονικὸν καὶ θηριώδες ἐχθιστος ὢν πρὸς τῶν οἰκείων συστάντων ἐπ' αὐτῷ κατακτείνεται, καὶ * παρασκευασαμένους εἰσπέμψαι σὺν ξιφιδίῳ Στεφανὸν τὸν ἀπελεύθερον· καὶ τοῦτον προσπεσόντα Δομετιανῷ καθεύδοντι τὸ μεθημερινὸν πατάξαι μὲν, οὐ μὴν καιρίαν· ἀναπηδήσαντος γοῦν ἐκείνου **. — Λαργῖνον] Λαργίχνον codex. V. Xiphilin. LXVII, 16; Zonaras p. 581, C. — ἀποδηλώσαντα] ἀπολώσαντα codex. — κἀκεῖνο δὲ θαυμαστὸν κτλ.] V. Xiphilin. LXVII, 18; Zonar. p. 582, A; Philostratus VIII, 26 sq. Tzetzes Chil. III, v. 962.

Fr. 108. Τοὺς δεσμοὺς διεσπάραξαν] V. Xiphilinus LXVII, 16, ubi nunc legitur : ἡ δὲ πυρὰ ἐσβέσθη, κἀκεῖνον κυνὲς ὀπίσω τὼ χεῖρε δεδεμένον καὶ ἐπικείμενον ἐπ' αὐτῇ εὑρόντες διεσπάραξαν. Sic etiam Sueton. Dom. c. 15. At liberatum potius a canibus hominem esse, cum nostro refert Manasses Chron. p. 43. — ἐπεκάθητο ἔνοπλος] non se ipsum, sed Minervam vidit. Xiphilin. l. l. : τὴν Ἀθηνᾶν, ἣν ἐν τῷ κοιτῶνι ἱδρυμένην εἶχε, τὰ ὅπλα ἀποβεβληκέναι, καὶ ἐπὶ ἅρματος ἵππων μελάνων ἐς χάσμα ἐσπίπτειν ἔδοξε. Cf. Sueton. l. l. — Λαργῖνος] λάργιος codex.

Fr. 109. V. Xiphilin. LXVIII, 3. — τισιν] sc. Calpurnio Crasso ejusque sociis conjurationis. — ἐκτέμνειν] εὐνουχίζεσθαι Xiph. l. l. c. 2.

Fr. 110. Αἰλιανοῦ] κλιανοῦ codex. V. Xiphilin. LXVIII, 3. De seqq. cf. idem c. 4, Zonar. p. 584, A.

Fr. 111. Eadem Suidas v. Τραϊανός. Antecedit apud Suidam locus, quem ad eundem Antiochenum probabiliter referas : Τραϊανὸς, βασιλεὺς Ῥωμαίων, ὃς ἀγαθὸς καὶ μισοπονηρὸς καὶ δίκαιος τοσοῦτον ὑπῆρχεν, ὥστε ποτὲ γυμνώσας ῥομφαίαν

μονεύων τοῦ πρώτου Παλαιστίνων ἔθνους ἀνήγαγεν αὐτῷ λέγων, ὡς οὐκ ἐπαρκεῖ λοιπὸν τοὺς Χριστιανοὺς φονεύειν, ἐκείνων αὐτομάτως ἐπεισαγόντων ἑαυτοὺς τῇ κολάσει. Ἐντεῦθεν ὁ Τραϊανὸς πᾶσιν ἅμα τοῖς ὑπ' αὐτὸν ἀπηγόρευσε τοῦ τιμωρεῖσθαι τούτους.

112.

Exc. De ins. p. 29 : Ὅτι ὁ Τραϊανὸς τὸ πιστὸν πρὸς τοὺς φίλους οὕτως εἶχεν ἀκίνητον, ὥστε Σούραν Λικίνιον, ἄνδρα μέγα μὲν παρ' αὐτῷ δυνάμενον, διαβληθέντα δὲ πρός τινων φθονούντων οἱ τῆς εὐπραγίας, μήτε ὑποπτεύσας, μήτε μισήσας, ἐγκειμένων τῶν διαβαλλόντων καὶ ἐπιβουλεύειν αὐτῷ τὸν ἄνδρα φασκόντων, ἐπὶ δεῖπνον ὡς τὸν Λικίνιον ἀπῆλθε ἄκλητος, καὶ πᾶσαν τὴν φρουρὰν ἀποπεμψάμενος, πρῶτα μὲν τὸν ἰατρὸν τὸν τοῦ Λικινίου καλέσας, ὑπ' ἐκείνου τοὺς ὀφθαλμοὺς ὑπηλείψατο, ἔπειτα δὲ τὸν χουρέα μεταπαλεσάμενος, ξυρεῖν ἐκείνῳ τὸ γένειον παρεδέδωκεν. Ἐπεὶ δὲ ἀπῆλθεν οἴκαδε πρὸς τοὺς εἰωθότας διαβάλλειν τὸν ἄνδρα, « Εἰ ἤθελέ με Σούρας ἀποκτεῖναι, χθὲς ἂν ἀπέκτεινεν ». Οὕτως ἄρα τὸ πιστὸν τῆς γνώμης ἐξ ὧν αὐτῷ συνήδει πεπραγότι μᾶλλον ἢ ἐξ ὧν ἕτεροι ἐδόξαζον, ἐβεβαιοῦτο. Διὸ δὴ ζῶν τε ὁμοίως ἔτι καὶ μετὰ τοῦτο τοῦ βίου παυσάμενος, κατ' ἴσον προσεκυνεῖτο τοῖς κρείττοσιν.

113.

ΑΔΡΙΑΝΟΣ.

Exc. De virt. p. 818 : Ὅτι Ἀδριανὸς ἦν ἡδὺς μὲν ἐντυχεῖν, καὶ ἐπήνθει τις αὐτῷ χάρις, τῇ τε Λατίνων καὶ Ἑλλήνων ἄριστα γλώττῃ χρώμενος· οὐ μὴν ἐπὶ πραότητι τρόπων ἐθαυμάζετο· περί τε τὴν τῶν δημοσίων χρημάτων ἐσπουδακὼς ἄθροισιν.

114.

Exc. Salm. p. 396 : Ἀδριανὸς Σίμιλίν τινα, ἄνδρα φρονήσει καὶ ἐπιεικείᾳ κεκοσμημένον, ἠνάγκασε τὴν ἀρχὴν τῶν δορυφόρων παραλαβεῖν, καὶ μόλις μέν, ἔπεισε δ' οὖν. Ὀλίγον δὲ ἐπισχὼν καὶ δεηθεὶς ἐξέστη τῆς ἀρχῆς, καὶ ἐν ἀγρῷ ἔτη ζ' διαγαγὼν τελευτᾷ, ἐπιγραφῆναι προστάξας ἐν τῷ μνημείῳ αὐτοῦ· « Σίμιλις ἐνταῦθα κεῖται, βιοὺς μὲν ἔτη ν', ζήσας δὲ ἔτη ζ'. » Ἐγένετο δὲ μετὰ θάνατον Ἀδριανῷ τηλικοῦτον ἄγαλμα μετὰ τεθρίππου, ὥστε διὰ τοῦ ὀφθαλμοῦ ἑκάστου ἵππου παχύτατον ἄνδρα διιέναι· οἱ δὲ ἐν γῇ βαδίζοντες, ἐκ τῆς ὑπερβολῆς τοῦ ὕψους τοῦ κτίσματος, αὐτούς τε τοὺς ἵππους βραχυτάτους καὶ τὸν Ἀδριανὸν νομίζουσι.

115.

ΑΝΤΩΝΙΝΟΣ Ο ΕΥΣΕΒΗΣ.

Exc. De virt. p. 818 : Ὅτι Ἀντωνῖνος ὁ βασιλεὺς ἄριστος ἦν, καὶ μάλιστα Νουμᾷ κατὰ τὸ τῆς ἡγεμονίας ὁμοιότροπον ἄξιος παραβάλλεσθαι, καθάπερ δὴ Ῥωμύλῳ Τραϊανὸς ἐνομίσθη παραπλήσιος. Τόν τε γὰρ ἰδιώτην ὁ Ἀντωνῖνος ἄριστα καὶ ἐντιμότατα διετέλεσε βίον, καὶ κατὰ τὴν ἡγεμονίαν ἀμείνων ἔδοξεν εἶναι καὶ σωφρονέστερος· οὐδενὶ τραχὺς οὐδὲ φορτικός, ἀλλὰ πρὸς ἅπαντας χρηστός τε καὶ ἤπιος ὤν· ἔν γε μὴν τοῖς πολεμικοῖς τὴν ἀπὸ τοῦ δικαίου μᾶλλον ἢ τοῦ κερδαλέου δόξαν θηρώμενος, φυλάττειν σώους ἧπερ εἰς μέγεθος ἐκφέρειν τοὺς τῆς ἀρχῆς * ἐγίνωσκεν· ἄνδρας, ὡς ἔνι μάλιστα πλείστην τοῦ δικαίου ποιουμένους ἐπιμέλειαν, ταῖς τῶν δημοσίων ἐφιστὰς διοικήσεσι, τοὺς μὲν ἀγαθοὺς τῶν ἡγεμόνων ταῖς παρ' αὐτοῦ τιμαῖς ἀμειβόμενος, τούς γε μὴν φαύλους δίχα τινὸς τραχύτητος τῶν κοινῶν ἀπελαύνων πραγμάτων. Οὔκουν ὑπὸ τῶν οἰκείων μόνων, ἀλλ' ἤδη καὶ πρὸς τῶν ἀλλοφύλων ἐθαυμάζετο· ὡς τῶν προσοίκων τινὰς βαρβάρων τὰ ὅπλα κατατιθεμένους, ἐπιτρέποντάς τε τῷ βασιλεῖ τὰς δίκας, διαλύεσθαι ταῖς ἐκείνου ψήφοις. Αὐτὸς δὲ παρὰ τὸν ἰδιώτην βίον πολύ τι πλῆθος χρημάτων κεκτημένος,

---

ἐνώπιον τῶν μεγιστάνων αὐτοῦ ἐπίδωκε τῷ ὑπάρχῳ, λέγων· « Δέξαι τὸ ξίφος τοῦτο, καὶ εἰ μὲν καλὸς ὑπάρχω, ὑπὲρ ἐμοῦ, εἰ δὲ μή, κατ' ἐμοῦ χρῆσαι. » Cf. Xiphil. LXVIII, 16.

Fr. 112. E Dione. V. Excerp. Peir. in Dion. LXVIII, 16. — Σούραν Λικίννιον] Cramer.; Σ. λίννιον codex. — ὑπηλείψατο] e Dione; ἀπηλείψατο cod. — ἐξ ὧν αὐτῷ] Cramer.; ἐξῆν αὐτῷ codex.

Fr. 113. Eadem Suidas v. Ἀδριανός. Eutropius VIII, 13 : *Facundissimus latino sermone, græco eruditissimus fuit : non magnam clementiæ gloriam habuit; diligentissimus tamen circa ærarium et militum disciplinam.*

Fr. 114. Σίμιλιν] Σιμίλιον codex. V. Xiphilin. LXIX, 19. — αὐτούς τε τοὺς ἵπ.] αὐτοὺς δὲ τ. ἱ. codex.

Fr. 115. Eadem Suidas v. Ἀντωνῖνος. — Νουμᾷ] Cf. Eutrop. VIII, 4 : *Vir insignis et qui merito Numæ Pompilio conferatur, ita ut Romulo Trajanus æquatur. Vixit ingenti honestate privatus, majori in imperio, nulli acerbus, cunctis benignus; in re militari moderata gloria, defendere magis provincias, quam amplificare studens; viros æquissimos ad administrandam rempublicam quærens, bonis honorem habens, improbos sine aliqua acerbitate detestans; regibus amicis venerabilis non minus quam terribilis, adeo ut barbarorum plurimæ nationes, depositis armis, ad eum controversias suas litesque deferrent, sententiæque ejus parerent. Hic ante imperium ditissimus, opes quidem omnes suas stipendiis militum et circa amicos liberalitatibus minuit, verum ærarium opulentum reliquit. Pius propter clementiam dictus est.* — ἐνομίσθη] ὠφθη Suidas. — τὴν ἀπὸ τοῦ δ.] τὴν om. Suid. — τοὺς τῆς ἀρχῆς] Excidit aliquid vel corruptum est. Leunclavius et Küsterus ad Suidam supplent ὄρους. In sequentibus Suidas pro ποιουμένους habet ποιούμενος. In quo acquiescens Bernhardyus jungit τοὺς τῆς ἀρχῆς ἄνδρας, contra Küsterum monens hæc : « Librorum tamen fidem confirmat Capitolini Pius c. 9 a Salmasio dudum adhibitus : *Quum semper amaverit pacem, eo usque ut Scipionis sententiam frequentarit, qua ille dicebat, malle se unum civem servare quam mille hostes occidere.* » Verum multo magis ad rem nostram pertinet contulisse Eutropiana ista : *defendere magis provincias quam amplificare studens.* — τῶν ἡγεμόνων] τὴν ἡγεμονίαν Suidas, male. — ἀλλοφύλων] e Suida; ἄλλων codex. — ἐπιτρέποντάς τε] τε om. nonnulli codd. Suidæ, cum iisque ed. Bernh. « Ora-

ἐπειδὴ παρῆλθεν εἰς τὴν ἡγεμονίαν, τὴν μὲν ἑαυτοῦ περιουσίαν εἴς τε τῶν στρατιωτῶν καὶ τῶν φίλων ἀπανάλωσε δωρεάς· τῷ δὲ δημοσίῳ θησαυρῷ πλῆθος παντοδαπῶν ἀπέλιπε χρημάτων· τήν τε τοῦ Εὐσεβοῦς ἐπίκλησιν πρῶτος ἁπάντων αὐτοκρατόρων ἐκ τῆς τοῦ ἤθους ἁπλότητος ἀπηνέγκατο.

116.

ΜΑΡΚΟΣ ΑΥΡΗΛΙΟΣ ΑΝΤΩΝΙΝΟΣ.

Ibid. p. 821 : Ὅτι Μάρκος ἀνὴρ ὃν ἐκπλήττεσθαι σιωπῇ μᾶλλον ἢ ἐπαινεῖν ῥᾴδιον, οὐδενὸς λόγου ταῖς τοῦ ἀνδρὸς ἀρεταῖς ἐξισουμένου. Ἐκ πρώτης γὰρ [ἤδη] τῆς ἡλικίας εὐσταθῆ τε καὶ ἡσύχιον βίον ὑποστησάμενος, οὔτε κατὰ δίος οὔτε καθ' ἡδονὴν τραπεὶς τὸ πρόσωπον ὤρθη πώποτε. Ἐπῆνει δὲ τῶν φιλοσόφων τοὺς ἀπὸ τῆς στοᾶς· καὶ ἦν ἄρα ἐκείνων μιμητής, οὐ μόνον κατὰ τὴν τῶν διαιτημάτων ἐπιτήδευσιν, ἀλλὰ καὶ κατὰ τὴν τῶν μαθημάτων σύλληψιν. Οὕτω γοῦν ἐκ νέας κομιδῆ τῆς ἡλικίας ἐξέλαμπεν, ὡς πολλάκις τὸν Ἁδριανὸν ἐπὶ τοῦτον ἐθελῆσαι τὸν τῆς βασιλείας ἀγαγεῖν κλῆρον. Ἐπεὶ δὲ ἔῤῥωσε τὸν Εὐσεβῆ πρότερον κατὰ νόμον παῖδα ποιησάμενος, ἐκείνῳ μὲν τὴν ἑαυτοῦ διαδοχὴν ἐφύλαξε, τοῦτον δὲ συνοικεῖν ἔγνω διὰ τῆς ἐπιγαμίας τῷ Εὐσεβεῖ, ὡς ἂν κατὰ τὴν τοῦ γένους διαδοχὴν ἐς τὴν ἡγεμονίαν παρέλθοι. Τόν τε γοῦν ἰδιώτην βίον ἐν ἰσηγορίᾳ τοῖς πολλοῖς Ῥωμαίοις ἐβίω, οὐδὲν τῇ ἐσποιήσει τοῦ βασιλείου γένους ἀλλοιωθείς. Καὶ ἐπεὶ παρῆλθεν εἰς τὴν ἡγεμονίαν κατὰ μοναρχίαν ἐξηγούμενος, καὶ τὴν ἄκραν δυναστείαν καρπούμενος, πρὸς οὐδεμίαν ἀλαζονείαν ὑπήχθη πώποτε· ἀλλ' ἦν ἐλευθέριος μὲν καὶ δαψιλὴς ἐν τοῖς εὐεργετήμασιν, ἀγαθὸς δὲ καὶ μέτριος ἐν ταῖς τῶν ἐθνῶν διοικήσεσιν.

117.

Exc. Salm. p. 396 : Μάρκος ἔτη ιθ'. Πρὸ τοῦ Μάρκου Τίτος Αὐρήλιος Φοῦλβος Βοιώνιος Ἀντωνῖνος Πίος (ὁ κληθεὶς Εὐσεβὴς) ἔτη κδ'. Μάρκος Ἀντωνῖνος, ἐν πολέμῳ τῶν δημοσίων ἐξηντλημένων ταμείων, πράξασθαι μὲν χρήματα παρὰ τὸ σύνηθες οὐκ ἠνέσχετο, πάντα δὲ τὸν βασιλικὸν κόσμον ἐπ' ἀγορᾶς ἀγαγὼν πρὸς χρυσίον ἀπέδοτο. Καταστάσης δὲ τῆς βαρβαρικῆς κινήσεως, τοῖς μὲν ἑκουσίαν ποιουμένοις τὴν τῶν βασιλικῶν σκευῶν ἀνάδοσιν, τὸ αὐτὸ μέτρον τῆς τιμῆς ἀπεδίδου, τοὺς δὲ μὴ θέλοντας οὐκ ἠνάγκαζε. Τούτῳ ἡ βουλὴ μετὰ τελευτὴν χρυσοῦν ἀνδριάντα ἔστησεν διὰ τὴν ἀρετὴν αὐτοῦ. Μετὰ Μάρκον ὁ υἱὸς αὐτοῦ Κόμοδος ἔτη ιγ'. Μετὰ Κόμοδον Περτίναξ μῆνας ς'. Μεθ' ὃν Δίδιος Ἰουλιανὸς ἡμέρας ξ'.

118.

Exc. De ins. p. 29 : Ὅτι Κάσσιος ὁ τῆς Συρίας ἡγούμενος, ἀνὴρ δεινὸς τὰ πολέμια, πλεῖστά τε καὶ λόγου ἄξια κατὰ τὸν Παρθικὸν πόλεμον ἀποδειξάμενος, ἄλλως δὲ ὢν νεωτεροποιός, καινοτομεῖν ἐπήρθη, πρὸς τῆς Φαυστίνης τῆς τοῦ Μάρκου γαμετῆς ἐς τήνδε προαχθείς τὴν ἔννοιαν. Αὐτὴ γὰρ τὸν Μάρκον ἀῤῥωστήσαντα τεθνήξεσθαι ἄλλως τε καὶ νοσώδη ὄντα οἰηθεῖσα, μὴ εἰς ἕτερον περιελθούσης τῆς ἡγεμονίας ἰδιωτεύσῃ, τοῦ Κομόδου ἔτι νέου ὄντος καὶ ἄρχειν οὐκ ἐπιτηδείου, ἔπεισε τὸν Κάσσιον, κρύφα πέμψασα τῶν αὐτῇ πιστῶν τινάς, ἐπιθέσθαι τῇ βασιλείᾳ, ἢν αἴσθηται τὸν Μάρκον τεθνεῶτα, συνοικήσειν τε αὐτῷ καὶ τἆλλα συμπράξειν ὑποσχομένη. Ὅς, φήμης τινὸς ψευδοῦς τεθνηκέναι οἱ δηλωσάσης τὸν βασιλέα, προεξανέστη τῆς ἀληθείας, ἄκων τε πολέμιος ἀνεφάνη τῷ αὐτοκράτορι.

Τούτων μὲν οὖν ἕνεκα ὁ Μάρκος τόν τε Κόμοδον ἐκ τῆς Ῥώμης διεπέμψατο, καὶ ἐπὶ τὴν Συρίαν ἐκ τῆς Παιονίας ἐστάλη· οὐ μὴν ὅπλων αὐτῷ κατὰ τῶν ἐπαναστάντων ἐδέησεν· ὁ γάρ τοι Κάσσιος ἀναιρεθεὶς πρός τινος τῶν ἀμφ' αὐτὸν ἔῤῥωσε. Καθ' ἡσυχίαν δ' οὖν τήν τε Συρίαν καὶ Αἴγυπτον ἐπελθών, οὔτε δῆμον οὔτε πόλιν, οὔτε ἰδιώτην οὔτε ἄρχοντα ἐσπουδακέναι τὰ τοῦ Κασσίου δόξαντα ἐπολυπραγμόνησεν ἢ ἐκόλασεν, ἀλλὰ

---

tionis series et sensus potius requirit, ut legatur ἐπιτρέπειν τῷ βασιλεῖ. » *Küster.* Præter necessitatem. Post δίκας interpunxi. — τῷ δὲ δημ. θησαυρῷ] τῶν τε δημοσίων θησαυρῶν Suidas. — ἐπίκλησιν κτλ.] ἐπίκλησιν ἐκ τοῦ ἤθους πρῶτος ἀπηνέγκατο Suidas.

Fr. 116. Eadem Suidas v. Μάρκος. Eutropius VIII, 6 : *Post eum Marcus Antoninus solus rempublicam tenuit : vir quem mirari facilius quis quam laudare possit. Principio vitæ tranquillissimus, adeo ut ex infantia quoque vultum nec ex gaudio nec ex mœrore mutaret. Philosophiæ deditus stoicæ ; ipse etiam non solum vitæ moribus sed etiam eruditione philosophus ; tantæ admirationis adhuc juvenis, ut cum successorem paraverit Adrianus relinquere : adoptato tamen Antonio Pio, generum esse ei idcirco voluerit, ut hoc ordine ad imperium perveniret.... Hic cum omnibus Romæ æquo jure egit, ad nullam insolentiam elatus imperii fastigio ; liberalitatis promptissimæ, provincias ingenti benignitate et moderatione tractavit.* — γὰρ ἤδη] ἤδη add. e Suida v. Μάρκος ; idem γὰρ δὴ habet v. ὑποστησάμενος, ubi hæc literum apponuntur. — ἐξέλαμπεν] in ἐξέλαμψεν mutavit Valesius. — τοῦ βασιλείου γένους] βασ. om. Suidas. — ἐλευθέριος] ἐλεύθερος Suidas.

Fr. 117. Eutrop. l. l. : *Ad hujus belli sumptum, quum ærario exhausto largitiones nullas haberet, neque indicere provincialibus aut senatui aliquid vellet, instrumentum regii cultus, facta in foro divi Trajani sectione, distraxit : vasa aurea, pocula crystallina et murrhina, uxoriam ac suam sericam et auream vestem, multa ornamenta gemmarum ; ac per duos continuos menses venditio habita est, multumque auri redactum. Post victoriam tamen emptoribus pretia restituit, qui reddere comparata voluerunt ; molestus nulli fuit, qui maluit semel empta retinere.* — Βοιώνιος] Βοτώνιος codex.

Fr. 118. ἄλλως τε καί] τε καὶ ἄλλως codex. — οἰηθεῖσα, μὴ] οἰηθεῖσα τὸ μὴ codex. Fortasse erat οἰηθεῖσα, φοβηθεῖσά τε, vel οἰηθεῖσα, ἐφοβεῖτο μὴ ... καὶ ἔπεισεν. Cf. Xiphilin. LXXI, 22 : αὐτὴ γὰρ τὸν ἄνδρα ἀῤῥωστήσαντα προσδοκήσασα ὅσον οὐκ ἤδη τελευτήσειν, ἐφοβήθη μὴ τῆς ἀρχῆς ἐς ἄλλον τινὰ (ἅτε τοῦ Κομμόδου καὶ νέου καὶ ἁπλουστέρου τοὺς

καὶ ὑπὲρ τῶν ἐν Ῥώμῃ συνειλημμένων (ἐξελήλεγμένοι γὰρ ἦσαν κἀνταῦθα τῶν βουλευτῶν συχνοὶ τὰ τοῦ Κασσίου περιφανῶς ἐσπουδακότες) ἐπέστειλε τῇ βουλῇ, μηδὲν χαλεπὸν γνῶναι, τούτοις ἄντικρυς τοῖς ῥήμασι χρησάμενος· αὐτὰ γὰρ εἰρήσεται, τὴν χρηστότητα τοῦ ἀνδρὸς σαφῶς ἐνδεικνύμενα. Ἦν δ' οὖν τοιαῦτα· « Ἱκετεύω ὑμᾶς, ὦ βουλή, καθαράν μου τὴν ἀρχὴν ἀπὸ « παντὸς αἵματος βουλευτικοῦ φυλάξασθαι. Μὴ γένοιτό « τινα ἐξ ὑμῶν ἐπ' ἐμοῦ ἢ τῇ ἐμῇ ἢ τῇ ὑμετέρᾳ ψήφῳ θανατωθῆναι. » Καὶ τέλος ἔφη, ὅτι « Ἂν μὴ τούτου τύχω, ἀποίσομαι πρὸς τὸν θάνατον » καὶ οὐκ ἐπῆρε τὸν Μάρκον, οὐδὲ προσηγάγετο ἐκβῆναι τῶν συνήθων λογισμῶν οὐ τὸ ἄδικον καὶ ἀνόσιον τῶν τετολμημένων, οὐχ ἡ ἀπιστία τῶν τολμησάντων οὐ τὸ ὑπὲρ ὁμοίων ἐς αὖθις δέος.

119.

ΚΟΜΜΟΔΟΣ.

Ibid. p. 30 : Ὅτι μέχρι μέν τινος ὁ Κόμοδος πάντα ἔπραττε τοῖς πατρικοῖς φίλοις συμβούλοις χρώμενος. Ἐπειδὴ δὲ Περέννιον ἔπαρχον τῶν στρατοπέδων κατέστησεν, ἄνδρα τὸ μὲν γένος Ἰταλιώτην, πονηρὸν [δὲ] τὸ ἦθος, αὐτὸς μὲν τρυφαῖς καὶ συμποσίοις ἐσχόλαζεν, οὗτος [δὲ] πάσης τῆς ἀρχῆς τὴν ἐξουσίαν ἐνδυσάμενος, τούς τε πατρῴους φίλους πρώτους διαβάλλειν ἤρξατο, καὶ ὅσοι πλούσιοι ἦσαν, τούτους εἰς ὑποψίαν ἄγων, τὸ μειράκιον ἐξεφόβει, ὡς ἂν αὐτοὺς διαχρησάμενος ἀφορμὴν αὐτῷ παράσχοι ἁρπάζειν τὰ ἐκείνων. Μέχρι μὲν οὖν τινὸς ἐπεῖχε τὸν νέον ἡ τοῦ πατρὸς μνήμη καὶ ἡ τῶν φίλων αἰδώς· ἀλλ' ὥσπερ τινὸς βασκάνου τύχης ἀνατρεπούσης αὐτοῦ τὴν κοσμίαν ἀρχήν, συνέβη τι τοιοῦτον. Λουκίλλα ἦν τῷ Κομόδῳ πρεσβυτάτη ἀδελφή· αὕτη πρότερον Λουκίῳ Βήρῳ αὐτοκράτορι συνῴκει, ὃν κοινωνὸν τῆς βασιλείας Μάρκος ἐποιήσατο. Ἐπειδὴ οὖν συνέβη τὸν Λούκιον τελευτῆσαι, μενόντων τῇ Λουκίλλῃ τῶν τῆς βασιλείας συμβόλων, Πομπηϊανῷ ὁ πατὴρ ἐξέδοτο αὐτήν· ἀλλὰ καὶ ὁ Κόμοδος ἐφύλαττε τὰς τιμὰς τῇ ἀδελφῇ. Ἐπειδὴ δὲ ἠγάγετο αὐτὸς Κρισπίναν, ἀνάγκη τε ἐγένετο τὴν προεδρίαν ἀπονέμεσθαι τῇ τοῦ βασιλεύοντος γυναικί, δυσφόρως τοῦτο φέρουσα ἡ Λουκίλλα, τῷ μὲν ἀνδρὶ οὐκ ἐθάρρησεν εἰπεῖν, Κοδράτῳ δέ τινι, εἰς ὃν καὶ διεβάλλετο, ὑπέθετο τὸν Κόμοδον ἀνελεῖν· ὁ δὲ Κυιντιανῷ νεανίᾳ θρασυτάτῳ τε καὶ φονικωτάτῳ τὴν ὀλεθρίαν ἐπέτρεψε πρᾶξιν. Ὄστις λαβὼν ἐγχειρίδιον, καὶ ὑποστὰς ἐν τῇ τοῦ θεάτρου εἰσόδῳ (ἔστι δὲ αὕτη ζοφώδης), ὥρμησε κατὰ τοῦ Κομόδου. Ὡς δὲ διήμαρτε τῆς πληγῆς, κρατηθεὶς ὑπὸ τῶν σωματοφυλάκων, ἅπαντα διήλεγξε. Καὶ αὐτὸς μὲν παραχρῆμα δίκην ἀνοίας ὑπέσχεν· ὁ δὲ Κόμοδος ἔκτοτε κοινοὺς ἐχθροὺς ἅπαντας ἐλογίζετο. Ὑπῆρξε δὲ καὶ τῷ Περεννίῳ πρόφασις, ἣν ἐζήτει· τήν τε γὰρ ἀδελφὴν ὁ Κόμοδος διεχρήσατο, καὶ πάντας ἀφειδῶς τούς τε ὄντας ἐν τῇ συνωμοσίᾳ καὶ τοὺς ὡς ἔτυχε διαβαλλομένους ἀπεσκευάζετο, μάλιστα τοὺς πατρῴους καὶ ἀναγκαίους φίλους.

2. Τοῦτο τοῦ Περεννίου κατασκευάζοντος πόιησάμενός τε (γὰρ) ἑαυτὸν ὑπὸ ἐξουσίαν, ἐπιβούλευε τῇ ἀρχῇ, τόν τε Κόμοδον κατεργάσασθαι βουλόμενος, καὶ τοῖς ἑαυτοῦ παισὶ τὴν βασιλείαν διανεῖμαι. Ἐγνώσθη δὲ ἡ ἐπιβουλὴ παραδόξως ὑπὸ φιλοσόφου τινὸς ἐν τῷ θεάτρῳ μεγάλῃ τῇ φωνῇ ἀνακράζοντος· καὶ ὁ μὲν ὑπὸ τοῦ Περεννίου δίκας τῆς παρρησίας λαβὼν, πυρὶ παρεδόθη· ὁ δὲ Κόμοδος ὑπετόπει τε τὸν Περέννιον, καὶ ἐμέμνητο τῶν λεχθέντων. Ὀλίγου δὲ χρόνου διελθόντος, στρατιῶταί τινες τῶν Ἰλλυριῶν, λαθόντες τὸν Περεννίου παῖδα, νομίσματα ἐκόμισαν ἐκτετυπωμένα τὴν ἐκείνου εἰκόνα· ἅπερ ἑωρακὼς ὁ Κόμοδος, πεισθεὶς δὲ τοῖς λεχθεῖσιν αὐτῷ πολλάκις, πέμψας διὰ νυκτὸς, ἀποτέμνει τὴν κεφαλὴν τοῦ Περεννίου, καὶ τὴν ταχίστην ἐκπέμπει πρὸς τὸν αὐτοῦ παῖδα (ὃς ἦν ἔπαρχος τοῦ ἐν Ἰλλυριοῖς στρατοπέδου) τὰ ἐπὶ τῆς Ῥώμης ἔτι ἀγνοοῦντα, κελεύει τε αὐτὸν διά (τε) φιλικῶν γραμμάτων ἥκειν ἐν τῇ Ῥώμῃ, ὡς καὶ τοῦ πατρὸς αὐτοῦ βουλομένου, καὶ τὴν ὕπατον ἀρχὴν αὐτοῦ λήψομένου. Ὁ δὲ, τῶν ἀγγέλων εἰπόντων ταῦτα, ἀσχάλλων μὲν ὅτι ἀτελῆ κατέλιπε τὰ τῆς τυραννίδος, θαρρῶν δὲ τῇ τοῦ πατρὸς δυνάμει, ποιεῖται τὴν ὁδοιπορίαν. Γενόμενον δὲ αὐτὸν κατὰ τὴν Ἰταλίαν, οἷς τοῦτο ἐντέταλτο, διεχρήσαντο. Τοιοῦτον μὲν δὴ τέλος ἐκείνους κατέλαβεν.

3. Ὁ δὲ Κόμοδος δύο τοὺς ἐπάρχους καταστήσας, ἀσφαλέστερον ὠήθη πράττειν. Χρόνου δέ τινος διαθραμόντος, ἑτέρα τις ἐπιβουλὴ κατ' αὐτοῦ γέγονε. Μά-

---

τρόπους ὄντος) περιελθούσης, ἰδιωτεύσῃ· καὶ ἔπεισε τὸν Κάσσιον δι' ἀπορρήτων παρασκευάσασθαι, ἵν', ἄν τι ὁ Ἀντωνῖνος πάθοι, καὶ αὐτὴν καὶ τὴν αὐταρχίαν λάβῃ. — ὃς, φήμης] ὡς φήμης codex. — Ἱκετεύω ὑμᾶς κτλ.] plenius hæc quam quæ Xiphilinus LXXI, 30 præbet. — ἐπ' ἐμοῦ] sic etiam ap. Xiphilinum scribendum pro vulgata ἐπ' ἐμοί. — θανατωθῆναι] σφαγῆναι Xiph. — ἀποίσομαι] σπεύσω Xiph.

Fr. 119. A Commodi regno Historiarum initium sumpsit Herodianus, quem in sequentibus præ ceteris ducem Joannes sibi selegit. Quæ in hoc fragmento leguntur, excerpta sunt ex Herodian. 1, 8 sq. — αὐτοὺς διαχρησ.] Herodian. 1, 8; αὐτὸς δ. codex. — Κρισπίναν] Herod.; Σκιρπίναν codex. — εἰς ὃν καὶ διεβάλλετο] ἐφ' οὗ καὶ λανθανούσῃ συνουσίᾳ διεβάλλετο Herod. — Κυιντιανῷ] Herod.; Κυντιανῷ cod. — § 2. κατασκευάζοντος, ποιησάμενός τε κτλ.] Oratio claudicat. Herodian. 1, 9 : Ὁ δὲ Περέννιος ἀποσκευασάμενος πάντας... ποιησάμενός τε αὐτὸν ἐπ' ἐξουσίαν, ἐπεβούλευε τῇ ἀρχῇ. — ὑπὸ] ἐπὶ Herod., quod etiam nostro loco reponendum videtur; nisi forte velis ὑφ' ἑαυτὸν τὴν ἐξουσίαν. — τὴν βασιλείαν διανεῖμαι] ἐγχειρίσαι τὴν πρόνοιαν τῶν Ἰλλυρικῶν στρατευμάτων Herod. — ἀναῤῥάζοντος] Verba philosophi, quæ excidisse videntur, hæc sunt (Herod. 1, 9) : Οὐ πανηγυρίζειν σοι καιρὸς, Κόμμοδε, νῦν, οὐδὲ θέατις καὶ ἑορταῖς σχολάζειν· ἐπίκειται γάρ σου τοῖς αὐχέσι τὸ τοῦ Περεννίου ξίφος. — διά τε φιλικῶν] τε abundat, excerptoris culpa. Sc. Herodianus : γράμματά τε φιλικὰ ποιήσας καὶ μείζοσι φήσας καλεῖν ἐλπίσιν αὐτόν. — ἐντέταλτο] ἐντέλτατο cod. — § 3. κατ' αὐτοῦ] vel κατὰ τὸ αὐτὸ, uti est ap. Herod.; κατ' αὐτοὺς codex. — δεινά] Her.; δυνὰ cod. — χα-

τερνός τις, ἐκ τῶν στρατιωτῶν φυγὰς, πολλὰ καὶ δεινὰ διαφόρως τολμήσας, πείσας τέ τινας ἀπὸ τῶν αὐτῶν ἔργων, χεῖρα πολλὴν κακούργων συναθροίζει· καὶ πρότερον μὲν τὰς πλησίον ἐλήστευσε πόλεις· εἶτα καὶ μείζονα τολμήσας, εἰς τὴν Ἰταλίαν εἰσέδυ· καὶ ἐπιτηρήσας ἡμέραν, ἐν ᾗ ὁ βασιλεὺς πανδημεὶ ἑορτὰς ἐπιτελεῖ, καὶ πάντες τὰ ἑαυτῶν σχήματα διήλλαττον ὡς ἐβούλοντο, καιρὸν ἐπιτήδειον νομίσας, λαβών τε δορυφόρου σχῆμα ἐπεπήδησε διαχρήσασθαι τῷ Κομόδῳ. Ἀλλ' εἷς τῶν τὺν αὐτῷ κακούργων παροξυνθεὶς ὑπὸ φθόνου, προδιαγγέλλει τοῖς τοῦ βασιλέως οἰκείοις· καὶ συλλαβόντες τὸν Μάτερνον, ἀπέτεμον αὐτοῦ τὸν αὐχένα. Κόμοδος δὲ τοῖς ἑαυτοῦ θεοῖς ὁμολογήσας χαριστηρίους τινὰς, ὑπέρ τε τῆς σωτηρίας καὶ τῆς βασιλείας ἐπανηγύριζεν.

4. Ὁ δὲ Κόμοδος ἐκφυγὼν τὴν Ματέρνου ἐπιβουλὴν, πλείονί τε φρουρᾷ ἐχρήσατο, καὶ σπανίως τοῖς δήμοις ἐφαίνετο, τὰ πλεῖστα ἐν προαστείοις διατρίβων. Συνέβη γὰρ κατ' ἐκεῖνον τὸν χρόνον καὶ λοιμώδη νόσον κατασχεῖν τὴν Ἰταλίαν, καὶ πολλοὺς διαφθείρειν. Ἐπέσχε δὲ καὶ λιμὸς κατ' αὐτὸ τοὺς ἀνθρώπους ἐκ τοιαύτης αἰτίας. Κλέανδρός τις, τῷ μὲν γένει Φρὺξ, συναυξηθείς τε τῷ Κομόδῳ, εἰς τοσοῦτον ὑπ' αὐτοῦ τιμῆς προῆλθεν, ὡς καὶ τὴν τοῦ σώματος φρουρὰν καὶ τὴν τοῦ θαλάμου καὶ τῶν στρατιωτῶν πρόνοιαν ἐγχειρισθῆναι· ὑπὸ δὲ πλούτου καὶ τρυφῆς ἀνεπείσθη καὶ πρὸς βασιλείας ἐπιθυμίαν προῆλθεν· ὠνούμενος δὲ πλεῖστον σῖτον, ἀπέκλειεν, ἐλπίζων τόν τε δῆμον καὶ τὸ στρατόπεδον ἐν σπάνει καταστήσας, ἐπιδόσεσι λαμπραῖς ἁλόντας ὑπαγαγέσθαι· καὶ γυμνάσιον καὶ λουτρὸν μέγιστον κατασκευάσας, τούτους ἐδελέαζεν. Οἱ δὲ Ῥωμαῖοι ἀπεχθῶς ἔχοντες πρὸς αὐτὸν, καὶ τῶν δεινῶν τὰς αἰτίας εἰς ἐκεῖνον ἀναφέροντες, τὰ μὲν πρῶτα ἐν τοῖς θεάτροις κακῶς ἠγόρευον, τὸ δὲ τελευταῖον καὶ ἐν τῷ προαστείῳ τοῦ Κομόδου πανδημεὶ ἐπελθόντες κατεβόων, καὶ τὸν Κλέανδρον πρὸς θάνατον ᾔτουν. Ταραχῆς δὲ οὔσης, τῷ μὲν Κομόδῳ ἐκώλυσε γνωσθῆναι, αὐτὸς δὲ στρατιώτας ἐπαφῆκε τῷ δήμῳ, καὶ μέχρι τῆς πόλεως διωκόμενον ἔκοπτεν· ὡς δὲ ἐν τῇ πόλει εἰσῆλθεν, οἱ ἐν αὐτῇ μείναντες, αἰσθόμενοι τὸ κατειληφὸς πάθος, ἀποκλείσαντες τὰς εἰσόδους, ἐκ τῶν δωμάτων λίθοις καὶ κεράμοις ἔβαλλον τοὺς ἱππέας. Οἱ δὲ ἔπασχον ἅπερ ἐδράκεισαν· τιτρωσκόμενοι τοίνυν καὶ μὴ φέροντες εἰς φυγὴν ἐτράπησαν, πολλοὶ δὲ καὶ διεφθάρησαν.

5. Ἐμφυλίου τε πολέμου τηλικούτου τὴν Ῥώμην κατέχοντος, ἄλλος μὲν οὐδεὶς ἀγγεῖλαι τῷ Κομόδῳ τὰ πραττόμενα ἐβούλετο, δέει τῆς Κλεάνδρου ἐξουσίας· ἡ δὲ πρεσβυτάτη τῶν ἀδελφῶν τοῦ βασιλέως λυσαμένη τὰς τρίχας, καὶ ῥίψασα ἑαυτὴν ἐπὶ τῆς γῆς, ἅπαντα διηγόρευε τὰ τῷ Κλεάνδρῳ πεπραγμένα, καὶ ὅτι τῆς βασιλείας ἐκβάλλονται, εἰ μὴ τὴν ταχίστην πρὸς θάνατον ἐκδοθείη. Τότε καὶ τῶν παρόντων τινὲς θαρρήσαντες τοῖς τῆς ἀδελφῆς λόγοις τὸν Κόμοδον ἐξετάραξαν. Ἐκπλαγεὶς δὲ ἐκεῖνος τόν τε ἐπικείμενον κίνδυνον καταλαβὼν, τὴν κεφαλὴν ἀποτμηθῆναι κελεύει τοῦ Κλεάνδρου, καὶ ἐπὶ δόρατος μακροῦ ἐκπέμπει τῷ δήμῳ. Ὁ δὲ παραχρῆμα τῆς μανίας ἐπαύσατο, προσανελὼν μέντοι καὶ τοὺς υἱοὺς τοῦ Κλεάνδρου. Καὶ ὁ μὲν Κλέανδρος οὕτω τε ἤνθησεν ἐν ὀλίγῳ, καὶ οὕτω διεμαράνθη.

6. Ὁ δὲ Κόμοδος εἰσελθὼν ἐν τῷ ἄστει μεγαλοφρόνως ὑπεδέχθη· πειραθεὶς δὲ τοσούτων κινδύνων, ἀπίστως προσεφέρετο πᾶσιν ἀφειδῶς τε φονεύων καὶ πάσαις διαβολαῖς πιστεύων, σχολάζων τε ἀλλεπαλλήλοις καὶ ἀσχολάστοις τοῦ σώματος ἡδοναῖς, ἡνιόχοις τε καὶ ὑποκριταῖς καὶ θηρίων σφαγαῖς· ὑπό δέ τινος τύχης ἑλαυνόμενος, εἰς τοσοῦτον μανίας καὶ παροινίας προὐχώρησεν, ὡς τὴν ἰδίαν προσηγορίαν παραιτήσασθαι. Ζήτει ἐν τῷ Περὶ κακίας καὶ ἀρετῆς.

120.

Exc. De virt. p. 822 : Ὅτι ὁ Κόμοδος ὑπό τινος τύχης ἑλαυνόμενος ἐς τοσοῦτον μανίας καὶ παροινίας προὐχώρησεν, ὡς τὴν ἰδίαν προσηγορίαν παραιτήσασθαι, Ἡρακλέα τε καὶ Διὸς υἱὸν ὀνομάζεσθαι, τούς τε μῆνας ἀφ' ἑαυτοῦ φέρειν τὰς προσηγορίας προσέταξεν οὕτως· Ἀμαζόνιος, Κόμοδος, Αὔγουστος, Ἡράκλειος, Ῥωμαῖος, Ὑπεραίρων, Ἀνίκητος, Εὐσεβὴς, Εὐτυχὴς, Λούκιος, Αἴλιος, Αὐρήλιος. Ἀποδυσάμενός τε τὸ Ῥωμαίων σχῆμα, λεοντῆν ὑπεστρώννυτο καὶ ῥόπαλον ἐπεφέρετο· οὕτω τε θηρίοις καὶ ἀνθρώποις δημοσίᾳ ἐμονομάχει, εὐστόχως τε κατὰ τὸ ἀληθὲς ἀκοντίζων, καὶ παρὰ πάντων, ὡς εἰπεῖν, θαυμαζόμενος. Ἐπειδὰν δὲ εἰς πολλὴν μιαιφονίαν ἐτράπη, πάντας ἀφειδῶς τοὺς ἀθλίους καὶ λελωβημένους ἄνδρας εἰς τὸ θέατρον συναγαγὼν, δρακοντοειδῆ τέ τινα περιθεὶς ἐκ τῶν γονάτων ὑφάσματα, ὡς γίγαντας τῷ ῥοπάλῳ κατειργάσατο. Καθεύδων γὰρ ἐν τοῖς μονομαχείοις, ἐκεῖθεν ἐς

ριστηρίους τινὰς] Herodian. I, 10 : ὁ δὲ Κόμμοδος θύσας τε τῇ θεῷ καὶ χαριστήρια ὁμολογήσας, τὴν ἑορτὴν ἐπετέλει, παρέπεμπέ τε τὴν θεὸν χαίρων· καὶ σωτήρια τοῦ βασιλέως ὁ δῆμος μετὰ τῆς ἑορτῆς ἐπανηγύριζε. — § 4. συναυξηθείς τε] οἰκέτης δὲ βασιλικὸς γενόμενος συναυξηθείς τε Herod. I, 12. — εἰς τοσοῦτον] Her. ; εἰς τοῦτον codex. — καὶ τὴν τοῦ θαλ.] τὴν add. ex Herod. — προῆλθεν] melius abesset, ut ap. Herod. Possis tamen : προελθεῖν. — λαμπραῖς] Her., λαπραῖς cod. — ὑπαγαγέσθαι] ὑπαγέσθαι cod. — κατεβόων] Cramer., ἐβόων Her., κατεύου codex. — δωμάτων] δομάζων cod. — § 5. ἄλλος μὲν οὐδ.] ἄλλως μ. ο. cod. — θαρρήσαντες τοῖς] Herod. I, 13. ἐθάρρησαν, καὶ τοῖς cod. — πειραθεὶς] Her., παραθεὶς codex.

Fr. 120. Eadem Suidas v. Κόμοδος. V. Herodian. I, 14-16. — τὰς προσηγορίας] Suidas ; τὴν προσηγορίαν cod. Nomina mensium ap. Herodianum I, 14 non traduntur. Habes apud Xiphilinum LXXII, 15 (et Zonaram) tum nomina mensium tum ordinem, quem Noster neglexit. Vide interpretes ad Xiphil. (not. 88, pag. 738 ed. Sturz) et qui ibi laudantur. — εὐστόχως τε] τε om. Suidas. — ὡς εἰπεῖν] om. Suidas. — τῶν γονάτων] τῶν om. Suid. — ὑφάσματα] φάσματα Suid.

τὰς πανηγύρεις καὶ ἑορτὰς πρὸς τῆς συγκλήτου βουλῆς ὑπαντώμενος, ἐκ πάντων μὲν κακῶς διεβάλλετο, ὥστε καὶ τὴν Μαρκίαν, ἣν εἶχε τῶν παλλακῶν τιμιωτάτην, καταγνῶναι αὐτοῦ καὶ ἀπαγορεῦσαι τοῖς πραττομένοις. Πολλοὶ δὲ καὶ ἄλλοι ἱκέτευον αὐτὸν μηδὲν ἀνάξιον τῆς βασιλείας ποιεῖν.

121.

Exc. De ins. p. 34 : Ὅτι μετὰ τοῦτο ὁ Κόμοδος ἐπὶ τοῖς οἰκείοις ἀσχάλλων, τοὺς μὲν ἀπεπέμψατο, αὐτὸς δὲ ἐπανελθὼν ἐς τὸ δωμάτιον, ὡς ὄῆθεν καθευδήσων, λαβὼν δέλτον, γράφει ὅσους χρὴ φονευθῆναι (ὧν πρώτη μὲν ἦν Μαρκία, εἵποντο δὲ Λαῖτος καὶ Ἔκλεκτος· ἐπὶ δὲ τούτοις πολὺ πλῆθος τῶν τῆς συγκλήτου πρωτευόντων), ὡς ποτε τὰς Στυμφαλίδας ὄρνεις κατατοξεῦσαι τούτους ἐν τῷ θεάτρῳ βουλόμενος, τοὺς μὲν (γὰρ) ὡς πρεσβύτας καὶ πατρῴους φίλους αἰδούμενος ἔχειν αἰσχροῦ βίου σεμνοὺς ἐπόπτας, τῶν δὲ πλουσίων τὰς οὐσίας χαρίσασθαι βουλόμενος μονομάχοις. Τὴν δὲ δέλτον τίθησιν ἐπὶ τοῦ σκίμποδος, ἔνθα μηδεὶς εἰσῄει. Παιδίον δέ τι μικρὸν, ὅπερ ἠγάπα ὁ Κόμοδος καὶ ἐπετέρπετο, Φιλοκόμοδόν τε ὠνόμασε, τοῦτον λαβὼν τὴν δέλτον, ἔπαιζεν ἐπὶ τοῦ σκίμποδος. Αἰφνιδίου δὲ τοῦ Κομόδου προελθόντος, ἔμεινε παρὰ τῷ παιδίῳ τὸ γραμματεῖον· ὅπερ ἀνελομένη ἡ Μαρκία, δεδοικυῖα μή τι τῶν ἀναγκαίων ὑπὸ νηπιότητος διαφθείρῃ, γνωρίσασα τὴν τοῦ Κομόδου χεῖρα, διεξῆλθε, καὶ εὗρεν αὐτὸ θανατηφόρον, καὶ πρὸ πάντων αὐτῆ· ἀνοιμώξασα δὲ καθ' ἑαυτὴν, τὸν Ἔκλεκτον μεταπέμπεται· ἐλθοῦσα δὲ τὸ γραμματεῖον, « Ὅρα, ἔφη, ποίαν μέλλομεν παννυχίζειν ἑορτήν. » Ὁ δὲ ἀναγνοὺς κατεπλάγη, καὶ τοῦτο διά τινος πιστοτάτου παραπέμπει παραχρῆμα τῷ Λαίτῳ. Ταραχθεὶς δὲ κἀκεῖνος ἀφικνεῖται πρὸς Μαρκίαν, ὡς δὴ συσκεψόμενος αὐτοῖς· οὐδὲ γὰρ ἦν καιρὸς μελλήσεως. Ἀρίσκει δὲ δοῦναι φάρμακον τῷ Κομόδῳ· ὑπέσχετο δὲ ῥᾷστα δώσειν ἡ Μαρκία· εἰώθει γὰρ αὐτὴ χιρνᾶν αὐτῷ ἐν τῷ δείπνῳ τὴν πρώτην δόσιν. Ἐλθόντι δὲ αὐτῷ ἀπὸ λουτροῦ δίδωσι καλῶς κεράσασα· ὁ δὲ πιὼν ἀναισθήτως, αὐτίκα ἔπεσεν εἰς ὕπνον, ὑπό τε τοῦ κόπου καὶ τῆς ἀλλεπαλλήλου ἡδονῆς ἑλκόμενος· καὶ μικρόν τι ἡσυχάσας ἤρξατο ἐμεῖν σὺν τῇ προεγχειμένῃ τροφῇ καὶ τὸ φάρμακον· ἡ δὲ Μαρκία φοβηθεῖσα μὴ (εἰς) πᾶν ἐξεμεθῇ, ἢ διὰ τὴν πλήμνην τῆς τροφῆς ἢ διὰ τὸ προλαμβανόμενον ὑπὸ τῶν βασιλέων ἀλεξιφάρμακον, καὶ πάντες ἀπόλωνται, μεταχαλεῖται νύκτωρ τὸν Λαῖτον καὶ τὸν Ἔκλεκτον. Οἱ δὲ ὡς ταῦτα ἐπύθοντο, θαρροῦσι τοῦτο Ναρκίσσῳ τινὶ ἀκμαιοτάτῳ ἀποπνῖξαι τὸν Κόμοδον. Ὁ δὲ εἰσδραμὼν καὶ παρειμένον εὑρὼν ὑπὸ τοῦ φαρμάκου καὶ τῆς μέθης, ἀποσῴγξας τὸν τράχηλον, φονεύει. Τοιούτῳ μὲν τέλει βίου ὁ Κόμοδος, βασιλεύσας ἔτεσι ιγ΄ μετὰ τὴν τοῦ πατρὸς τελευτὴν, ἐχρήσατο.

122.

ΠΕΡΤΙΝΑΞ.

Ibid. p. 35 : Οἱ δὲ ἐπιβουλεύσαντες αὐτῷ, κρύψαι τὸ γενόμενον βουλευσάμενοι, εἰς στρωμνήν τινα εὐτελῆ ὑποβαλόντες τὸ σωμάτιον, καὶ καταρράψαντες, δι' οἰκετῶν, πάντας λαθόντες, τῆς βασιλείου αὐλῆς ἐξεφόρησαν· αὐτοὶ δὲ τὸ πραχτέον ἐβουλεύοντο, φήμην ἐγκατασπείραντες, ὅτι ἐν τῷ μονομαχίῳ ἀποπληξίᾳ ὁ Κόμοδος ἐτελεύτησεν. Ἔδοξεν δὲ αὐτοῖς ἐπιλέξασθαι ἄνδρα πρεσβύτην τινὰ, τὸν διαδεξόμενον τὴν ἀρχὴν, ὅπως ἀπὸ τῆς πικρᾶς καὶ ἀκολάστου τυραννίδος πάντες ἀναπνεύσειεν.

2. Καθ' ἑαυτοὺς δὲ λογιζόμενοι, οὐδένα οὕτως ἐπιτήδειον εὕρισκον ὡς Περτίνακα, τὸ μὲν γένος Ἰταλιώτην, ἐν [δὲ] πολλαῖς πράξεσι στρατιωτικαῖς εὐδοκιμήσαντα, μόνον τῶν Μάρκου φίλων περιλειφθέντα· πρὸς ὃν τῆς νυκτὸς ἀκμαζούσης παραγίνονται, αὐτοί τε καί τινες ὀλίγοι τῶν συνωμοτῶν. Ἐπιστάντες δὲ ταῖς θύραις διεγείρουσι τὸν φύλακα. Ἀνοίξας δὲ ἐκεῖνος, καὶ θεασάμενος στρατιώτας καὶ τὸν ἔπαρχον, ἀγγέλλει τῷ δεσπότῃ. Ὁ δὲ ἧκειν αὐτοὺς κελεύει, προσδοκῶν παραχρῆμα ἀποτέμνεσθαι. Εἰσελθόντας δὲ αὐτοὺς ἠσπάσατο, καὶ τὸ κελευσθὲν γίνεσθαι προέτρεπε. « Τοῦτο γὰρ, ἔφη, διὰ παντὸς ἐνενόουν, μόνος περιλειφθεὶς τῶν πατρῴων αὐτοῦ φίλων. » Προέτεινέ τε πολλάκις τὸν τράχηλον ἀπὸ τοῦ σκίμποδος. Πρὸς ταῦτα ὁ Λαῖτος· « Παῦσαι, » φησὶν « ἀνάξια σαυτοῦ καὶ τῶν προβεβιωμένων σοι λέγων. Οὐ γὰρ ἐπ' ὀλέθρῳ τῷ σῷ ἤκομεν, ἀλλ' ἐπὶ σωτηρίᾳ τῇ τε ἡμῶν αὐτῶν καὶ τῆς Ῥώμης· κεῖται μὲν [γὰρ] ὁ τύραννος, δίκην δοὺς τὴν προσήκουσαν, [καὶ] ἅπερ αὐτὸς ἡμᾶς δράσαι διενοεῖτο [ταῦτα πρὸς ἡμῶν παθών]. Ἡμεῖς δὲ ἥκομεν [σοὶ] τὴν βασιλείαν ἐγχειριοῦντες, ὃν ἴσμεν προὔχοντα ἐν τῇ συγκλήτῳ βουλῇ βίῳ, μεγέθει, ἀξιώματι, ἡλικίᾳ, σεμνότητι, πόθῳ τε τοῦ δήμου. »

3. Ὁ δὲ Περτίναξ· « Παύσασθε χλευάζοντες πρε-

— καὶ ἑορτὰς] om. Suid. — τῶν παλλακῶν] τῶν om. Suid. — τοῖς πραττομένοις] τὰ πραττόμενα Suid.

Fr. 121. Hæc ex Herodiano (I, 17) petita continuam cum superioribus narrationem efficiunt. — ὄῆθεν] δὴ Her. — πρώτη μὲν] Her.; πρῶτον cod. — ὡς ποτε... ἐν τῷ θεάτρῳ βουλόμενος] Hæc in Herodiano non leguntur. — τοὺς μὲν γὰρ] γὰρ inclusi; excerptoris est negligentis. Ita Herodianus : τοὺς μὲν γὰρ πρεσβυτέρους καὶ λοιποὺς πατρῴους φίλους ἀποσκευάσασθαι πάντας ἤθελεν, αἰδούμενος ἔχειν κτλ. — ἔνθα μηδεὶς εἰσῄει] οἰηθεὶς μηδένα ἐκεῖσε εἰσελεύσεσθαι Her. — μεταχαλεῖται] μεγαχαλεῖ καὶ cod.

Fr. 122. V. Herodian. II, 1-2. — § 2. γίνεσθαι προέτρεπε] γίνεσθαι πρ. cod. — ἐνενόουν] ἐννόει codex. Herodianus · Πάλαι μὲν καὶ πάσης νυκτὸς τόδε τὸ τέλος τοῦ βίου εἶχον δι' ἐλπίδος· μόνος τε τῶν πατρῴων περιλειπόμενος φίλων ἔτι, ἐθαύμαζον ἐπ' ἐμοὶ Κόμμοδον βραδύνοντα. — [καὶ] ἅπερ] ἥπερ codex. Inclusa ex Herod. supplevi. — βίῳ, μεγέθει κτλ.] Herodianus II, 1, ita habet : ὃν ἴσμεν προὔχοντα ἐν τῇ συγκλήτῳ βουλῇ σωφροσύνῃ βίου, μεγέθει τε ἀξιώματος καὶ ἡλικίας σεμνότητι, ποθούμενόν τε καὶ τιμώμενον ὑπὸ τοῦ δήμου.

σβύτην. » « Ἀλλὰ μήν, ἔφη ὁ Ἕλεκτος, ἀνάγνωθι τὸ γραμματεῖον· γνωρίζεις δὲ τὴν Κομόδου χεῖρα. » Ἐπιγνοὺς δὴ τὰ γεγραμμένα ὁ Περτίναξ, πεισθείς τε ἀνδράσι καὶ πρότερον αὐτοῦ φίλοις, πάντα πυθόμενος τὰ πεπραγμένα, ἐπιδίδωσιν ἑαυτόν. Καὶ συμπαραλαβόντες καὶ τῶν λοιπῶν ὅσοι παρῆσαν, ἐπὶ τὸ στρατόπεδον ἠπείγοντο. Διαπέμπουσι δέ τινας τοὺς διαβοήσοντας, ὅτι Κόμοδος [μὲν] τέθνηκε, Περτίναξ δὲ ἐπὶ τὸ στρατόπεδον ἄπεισι βασιλεύς. Διαδραμούσης δὲ τῆς φήμης, πᾶς ὁ δῆμος ἐνθουσιῶντι ἐοικὼς ἐξεβάκχευε καὶ διέτρεχε, βοῶν τε ἀπρεπῆ, καὶ ὅσα πρότερον ἐπεῖχεν ὁ φόβος, ταῦτα, προελθούσης ἀδείας καὶ ἐλευθερίας, [ῥᾳδίως] ἐλέγετο. Ἐπεὶ δὲ ἐγένοντο ἐν τῷ στρατοπέδῳ, ὅ τε Λαῖτος καὶ Ἕλεκτος εἰσῆλθον ἄγοντες τὸν Περτίνακα· καὶ ἀναγορεύεται βασιλεύς.

4. Ὅτι εὐταξίας καὶ εὐμοιρίας κατεχούσης τὸν βίον, βασιλεύοντος Περτίνακος, μόνοι οἱ δορυφόροι ἀσχάλλοντες μνήμῃ μάλιστα τῆς προγεγενημένης αὐτοῖς τυραννίδος, ἁρπαγάς τε καὶ βίας ποθοῦντες, ἐβουλεύσαντο ἀποσκευάσασθαι τὸν Περτίνακα, ζητῆσαι δέ τινα τὸν πάλιν αὐτοῖς παρέξοντα ἀκόλαστον ἐξουσίαν. Αἰφνιδίως τοίνυν, οὐδενὸς προσδοκῶντος, ἀλλὰ πάντων ἡσυχαζόντων, προσπηδῶσι τοῖς βασιλείοις τὰ ξίφη σπασάμενοι. Οἱ δὲ ἐν τῇ βασιλείῳ ὑπηρεσίᾳ ταραχθέντες, οὐχ ἕμενον, ἀλλ' ἕκαστος ἦν εἶχε φρουρὰν καταλιπὼν ἔφυγεν. Ὀλίγοι δέ τινες ἀπαγγείλαντες τῷ Περτίνακι τὴν ἔφοδον, συνεβούλευον φυγεῖν, καὶ τῇ τοῦ δήμου καὶ τῇ τῆς συγκλήτου βοηθείᾳ ἑαυτὸν ἐπιδοῦναι. Ὁ δὲ οὐκ ἀνασχόμενος, βασιλείας οὐχ ἄξια ταῦτα νομίσας, ἐξῆλθε τοῦ δωματίου, προσδοκῶν πείθειν αὐτοὺς καὶ παύσειν τῆς ἀλόγου ὀργῆς, αἰδουμένους τὸ τοῦ βασιλέως σχῆμα καὶ τὴν τοῦ ἀνδρὸς φιλοσοφίαν. Ἔτι δὲ λαλοῦντος τοῦ πρεσβύτου καὶ πολλὰ παραινοῦντος, ἐπιπίπτουσί τε αὐτῷ καὶ φονεύουσι, δράσαντες ὄντως ὠμὸν ἔργον· καὶ δεδιότες τὴν ἔφοδον τὴν τοῦ δήμου, εἰς τὸ στρατόπεδον δρόμῳ ἀναχωρήσαντες καὶ τὰς πύλας ἀποκλείσαντες, ἐπὶ τοῦ τείχους ἀνῆλθον, φρουρὰς καταστήσαντες, ἀμυνούμενοι τοὺς ἐπιόντας.

5. Ἐπειδὴ δὲ διεφοίτησεν εἰς τὸν δῆμον ἡ τοῦ βασιλέως ἀναίρεσις, ταραχή τε καὶ πένθος πάντας κατεῖχε, διέθεόν τε ἐνθουσιῶσιν ἐοικότες, μηδὲ εὑρεῖν μηδὲ ἀμύνασθαι δυνάμενοι τοὺς δεδρακότας. Μιᾷ δέ που καὶ δευτέρᾳ ἡμέρᾳ διαδραμούσης, οἱ μὲν δημόται ἕκαστος καθ' ἑαυτὸν δεδιὼς ὑπανεχώρει, οἱ δὲ ἐν ἀξιώμασιν ὄντες ἐς τὰ πορρωτάτω τῆς πόλεως κτήματα ἀπεδίδρασκον, ὡς ἂν μή τι δεινὸν ἐκ τῆς ἐσομένης ἀρχῆς παρόντες πάθοιεν. Τοιοῦτον μὲν δὴ τέλος τῷ Περτίνακι βασιλεύσαντι μῆνας ἕξ.

6. Οἱ δὲ στρατιῶται, ὡς εἶδον μηδένα τολμῶντα ὑπεξελθεῖν τῷ φόνῳ, ἀναβάντες ἐπὶ τὸ τεῖχος ἐκήρυττον, « Τίς βούλεται τὴν βασιλείαν ὠνήσασθαι; » Ὡς [δὲ] διεφοίτησεν ἡ φήμη, Ἰουλιανός τις, ἤδη μὲν τετελεκὼς τὴν ὕπατον ἀρχήν, ἐν εὐπορίᾳ δὲ πολλῇ [εἶναι δοκῶν], ζῶν δὲ χραιπάλαις καὶ τρυφαῖς, καὶ ἄλλοις κακοῖς **.

123.

ΙΟΥΛΙΑΝΟΣ.

Exc. De virt. p. 822 : Ὅτι Ἰουλιανὸς ὁ ὕπατος, ὁ ὠνησάμενος τὴν βασιλείαν, ἐπεὶ παρῆλθεν εἰς τὴν ἀρχήν, εὐθέως τρυφαῖς καὶ χραιπάλαις ἐσχόλαζε, τῇ μὲν τῶν δημοσίων ἐπιμελείᾳ ῥᾳθύμως προσφερόμενος, εἰς δὲ τὸ ἀβροδίαιτον ἐπιδιδοὺς ἑαυτόν. Εὑρίσκετο δὲ καὶ τοὺς στρατιώτας ψευσάμενος· οὔτε γὰρ οἴκοθεν ἦν αὐτῷ τοσαῦτα χρήματα, καὶ οἱ δημόσιοι θησαυροὶ ἐκενέωντο ὑπὸ Κομόδου. Ἐκ ταύτης τῆς αἰτίας οἵ τε στρατιῶται ἠγανάκτουν, καὶ ὁ δῆμος ἐν τοῖς θεάτροις ἐν καταφρονήσει αὐτὸν ἐποίει.

124.

ΝΙΓΡΟΣ.

Exc. De ins. p. 37 : Ἐκ ταύτης τῆς αἰτίας οἵ τε στρατιῶται ἠγανάκτουν, καὶ ὁ δῆμος αἰσθόμενος ἐν καταφρονήσει αὐτὸν ἐποιεῖτο, καὶ Νίγρον ἐν τοῖς θεάτροις ἐπεκάλει, βοηθόν τε αὐτὸν γενέσθαι τὴν ταχίστην τῇ Ῥωμαίων [ἀρχῇ] ἠξίου, ὡς ἐφύβριστα πασχούσῃ. Καὶ τοῦτον ἀναγορεύουσι βασιλέα. Ὁ δὲ καὶ αὐτὸς ἐξυπτιάζεται πρὸς τὴν τῶν πραγμάτων ἐπιμέλειαν, καὶ ἀνειμένως τοῖς Ἀντιοχεῦσι συνευφραίνετο, εἰς ἑορτὰς καὶ θέας ἐπιδιδοὺς [ἑαυτὸν], τῆς τε εἰς τὴν Ῥώμην ἀφόδου ἠμέλει, τοῖς τε Ἰλλυρικοῖς στρατεύμασι δέον ἐπιφοιτῆσαι τὴν ταχίστην, καὶ φθάσαι οἰκειωσάμενον αὐτά, οὐδὲ τῶν πραττομένων τι αὐτοῖς ἐδήλου, ἐλπίζων πάντας ὁμογνώμονας ἔσεσθαι τῇ Ῥωμαίων εὐχῇ. Ταῦτα δὲ αὐτοῦ πράττοντος, διηγγέλθη εἰς Ἰλλυριοὺς καὶ πᾶν τὸ ἐκεῖσε στρατιωτικόν, ὃ ταῖς ὄχθαις Ἴστρου τε καὶ Ῥήνου ἐπικείμενον ἀπείργει τοὺς ἐπέκεινα βαρβάρους, καὶ φρουρεῖ τὴν Ῥωμαίων ἀρχήν. Ἡγεῖτο δὲ τούτων Σεβῆρος, τὸ μὲν γένος Λίβυς, εἰς δὲ πραγμάτων διοίκησιν γενναῖος.

125.

ΣΕΒΗΡΟΣ.

Exc. De virt. p. 825 : Οὗτος ὁ Σεβῆρος τὸ μὲν γένος ἦν Λίβυς, ἐς δὲ πραγμάτων διοίκησιν γενναῖος ἅμα καὶ θυμοειδὴς, σκληρῷ τε βίῳ καὶ τραχεῖ ἐνειθισμένος, πόνους τε ἀνέχων βᾷστα, νοῆσαί τε ταχὺς καὶ τὸ νοηθὲν ἐπιτελέσαι ὀξύς.

– § 4. Novum incipit excerptum. Vide Herodian. II, 5. — τοὺς ἐπιόντας] τοῖς ἐπιοῦσιν cod. — § 5. V. Herodian. II, 6. — τοὺς δεδρακότας] τοῖς δεδρακόσι codex. — § 6. Finis hujus segminis mutilus (vide Herodianum c. 6). Quæ sequuntur continuo in Exc. de insid. : Ἐκ ταύτης τῆς αἰτίας (fr. 124), jungenda sunt cum extremis verbis fragmenti sequentis.

Fr. 123. Eadem Suidas v. Ἰουλιανός p. 1012 ed. Bernh. Petita sunt ex Herodian. II, 7.

Fr. 124. V. Herodian. II, 7 sqq. — τῇ Ῥωμαίων εὐχῇ] Herod. II, 9; τῇ Ῥ. ἀρχῇ codex.

Fr. 125. Eadem Suidas v. Σεβῆρος p. 701 ed. B. Descripta ex Herodian. II, 9. — πόνους ἀνέχων] πόνοις ἀντέχων Herodian. — ταχὺς... ὀξύς] ὀξὺς... ταχύς Herod. Sequuntur ap. Herod. quæ leguntur fragm. seq.

126.

Exc. De ins. p. 37 : Οὗτος πυθόμενος τὴν Ῥωμαίων ἀρχὴν μετέωρον φερομένην ἁρπάζεσθαι, καταγνοὺς τοῦ μὲν ῥᾳθυμίαν, τοῦ δὲ δυσπραγίαν (ἐνέπειθον δὲ αὐτὸν καὶ ὀνείρατα καὶ χρησμοὶ καὶ σύμβολα· τό γε τελευταῖον ᾠήθη τὸν Περτίνακα ἰδεῖν ἐφ' ἵππου προϊόντα, τὸν δὲ ἵππον ἐκεῖνον μὲν ἀποσεισάμενον, Σεβῆρον δὲ ἀναλαβόντα) · οὕτω τοίνυν ὁ Σεβῆρος ἀρθεὶς τὴν γνώμην ἀπόπειραν τῶν στρατιωτῶν ἐποιεῖτο. Τὰ μὲν πρῶτα κατ' ὀλίγους ἡγεμόνας τε καὶ χιλιάρχους οἰκειούμενος, περὶ τῆς Ῥωμαίων ἀρχῆς διελέγετο, ὡς ἐρέρριπτο, οὐδενὸς ὄντος τοῦ κατ' ἀξίαν αὐτὴν λαμβάνοντος καὶ Περτίνακος φόνον ζητοῦντος· ἡγεμὼν γὰρ τῶν Ἰλλυριῶν ἐπὶ Μάρκου καταστὰς ὁ Περτίναξ μνήμης εἶχε παρ' αὐτοῖς μεγάλως.

2. Τοιαῦτα τοίνυν λέγοντος τοῦ Σεβήρου, ἐπέδοσαν ἑαυτοὺς οἱ στρατιῶται, μάλιστα διὰ τὸν Περτίνακος φόνον, ὥστε παραχρῆμα καὶ αὐτοκράτορα ἀποδεῖξαι τὸν Σεβῆρον. Ὁ δὲ τὴν ἀρχὴν ὑποδεξάμενος, καί τινα προδιαλεχθεὶς τῷ στρατοπέδῳ, εὐθέως τὴν ἐπὶ τὴν Ῥώμην ἄφιξιν προηγόρευσεν, ὀλίγον τινὰ δοὺς καιρὸν τοῖς στρατιώταις ἀναπαύσεως. Ὡς δὲ τῆς ὁδοιπορίας ἤρξατο, οὐδαμοῦ τρυφὴν βασιλικὴν ἐνδεικνύμενος, ἀλλὰ σὺν τοῖς στρατιώταις διαιτώμενος, ἐπέστη τε τοῖς τῆς Ἰταλίας ὅροις, τήν τε φήμην προσθάσας τοῖς ἐκεῖσε παρὼν ὤφθη· καὶ πάντες αὐτὸν δαφνηφοροῦντες καὶ ταῖς πύλαις ἠνεῳγμέναις ἐδέχοντο. [Ὡς δὲ ταῦτα τῷ Ἰουλιανῷ ἀπηγγέλλετο, ἐν ἐσχάτῃ ἀπογνώσει ἦν,] τοῦ μὲν στρατοῦ τὴν δύναμιν καὶ τὸ πλῆθος ἀκούων, οὔτε δὲ τῷ δήμῳ πιστεύων, οὔτε τοῖς στρατιώταις θαρρῶν οὓς ἐψεύσατο. Καὶ διὰ τοῦτο οὐδὲ τῆς πόλεως προελθεῖν ἐτόλμα, ἀλλὰ τὰ ἔνδον παρασκευάζετο, ὡς τὴν Σεβήρου μάχην ἐν τῇ πόλει ποιησόμενος.

3. Ἐκείνου δὲ ταῦτα βουλομένου, ὁ Σεβῆρος κατέλαβε τὰ τείχη, καὶ κελεύει διὰ πάσης ὁδοῦ λανθάνοντας καὶ κρύπτοντας τὰ ὅπλα ἐν ἰδιωτῶν σχήματι εἰσδῦναι τοὺς στρατιώτας· καὶ ἤδη οἱ πολέμιοι ἔνδον ἦσαν, τοῦ Ἰουλιανοῦ ἐξυπτιάζοντος καὶ ἀγνοοῦντος τὰ πραττόμενα. Ἐπειδὴ δὲ ταῦτα διάπυστα τῷ δήμῳ ἐγένετο, ἐν πολλῇ ταραχῇ ὄντι διὰ τὴν δύναμιν τοῦ Σεβήρου, τὰ ἐκείνου φρονεῖν προσεποιοῦντο, τοῦ μὲν Ἰουλιανοῦ καταγινώσκοντες ἀνανδρείαν, τοῦ δὲ Νίγρου μέλλησίν τε καὶ ῥᾳθυμίαν. Ὁ δὲ Ἰουλιανὸς ἀφασίᾳ τε [καὶ ἀπορίᾳ] καταληφθεὶς πέμπει πρὸς τὸν Σεβῆρον, κοινωνὸν αὐτὸν τῆς βασιλείας ἀποφηνάμενος.

4. Ἡ δὲ σύγκλητος ὁρῶσα τὸν Ἰουλιανὸν ἐν ἀπογνώσει, τῷ δὲ Σεβήρῳ πάντας ἤδη προσχωροῦντας, συνέδριον ποιησαμένη ἐν ἐκείνῳ τῷ τόπῳ, ἐν ᾧ ποτε οἱ ὕπατοι τὰ πράγματα διῴκουν, ψηφίζεται τὸν μὲν ἀναιρεθῆναι, ἀποδεχθῆναι δὲ μόνον αὐτοκράτορα Σεβῆρον. Πρεσβείαν τε πρὸς αὐτὸν ἐκπέμπει διὰ τῶν ἐξοχωτάτων τῆς βουλῆς, πάσας τε αὐτῷ προσφέρει τὰς σεβασμίους τιμάς· ἐπὶ δὲ τὸν Ἰουλιανὸν χιλίαρχον, ἀποκτενοῦντα ἄνανδρον καὶ ἄθλιον πρεσβύτην, ἰδίοις χρήμασιν ὠνησάμενον οὕτω πονηρὸν τέλος. Ὁ μὲν οὖν εὑρεθεὶς ἔρημος, αἰσχρῶς ὀλοφυρόμενος ἐφονεύθη. Ἐπεὶ δὲ τὰ παρὰ τῆς συγκλήτου ἐδηλώθη τῷ Σεβήρῳ, ἥ τε τοῦ Ἰουλιανοῦ ἀναίρεσις, ἀναβὰς ἐπὶ τοῦ βήματος, αὐτοκράτωρ καὶ Αὔγουστος ὑπὸ Ῥωμαίων ἀνηγορεύθη.

127.

Exc. Salm. p. 397 : Σεβῆρος ἔστειλε γράμματα εἰς Ῥώμην ὑπαντῆσαι αὐτῷ τοὺς στρατιώτας. Συνελθόντας δὲ ὠνείδισεν, εἰπών, ὅτι κἂν μὴ αὐτοὶ ἐγένοντο αὐτόχειρες Περτίνακος τοῦ βασιλέως, ἀλλὰ δέον αὐτοὺς ἀνελεῖν τοὺς ἀποκτείναντας ἐκεῖνον· τοῦτο μὴ ποιήσαντες ὑπ' αἰτίασιν εἰσὶ φόνου. « Ἐπὶ φυλακῇ γὰρ βασιλικῇ ταχθέντες, ἔφη, οὐκ ἐν τῷ ἀριστερῷ μέρει τὰ ξίφη διαζώννυσθε, ἀλλ' ἐν τῷ δεξιῷ. » Καὶ ἀπολαβὼν τὰ ὅπλα καὶ τοὺς ἵππους, ἀπεδίωξεν αὐτούς. Εἷς δὲ στρατιώτης, οὐκ ἀνασχομένου τοῦ ἵππου ἀπολιπεῖν αὐτὸν, ἀλλ' ἀκολουθοῦντος καὶ χρεμετίζοντος, ὑπεραλγὴς γενόμενος, τὸν ἵππον ἀπέσφαξε καὶ ἑαυτόν.

Οὗτος ὁ βασιλεὺς τὸ Βυζάντιον παραλαβὼν τὰ τείχη καθεῖλεν. Εἶχε δὲ πύργους ἑπτὰ ἐκ τῶν Θρᾳκίων πυλῶν ἀρχομένους καὶ ἐπὶ τὴν ἀρκτῴαν καθήκοντας θάλασσαν. Καὶ τούτων εἴ τις ἑτέρῳ τῳ πύργῳ προσῆλθεν, οὐδεμία αἴσθησις τοῖς ἄλλοις ἐγένετο· εἰ δὲ τῷ πρώτῳ ἐνεβόησεν ἢ λίθον ἐ[νέ]βαλεν, αὐτός τε ἦχει, καὶ σιωπήσας

Fr. 126. ἁρπάζεσθαι] ἁρπάσαι codex. — ζητοῦντος] i. e. ἐπεξελθόντος τῷ φόνῳ; nisi potius fuit ἀμύνασθαι ζητοῦντος. Herodian. : ἔλεγε δὲ δεῖν ἐπαμῦναι καὶ ἐπεξελθεῖν τῷ Περτίνακος φόνῳ. — § 2. ἄφιξιν] ἔξοδον Herod. II, 11. — τρυφὴν] Her. ; τροφὴν cod. — ὡς δὲ ταῦτα κτλ.] inclusa supplevi e Herodiano. — τοῦ μὲν στρατοῦ] ex Herod. ; codex : τὸ γὰρ πλῆθος τοῦ στρατοῦ τὴν δύναμιν καὶ τὸ πλῆθος ἀκούων. — προελθεῖν] προσελθεῖν cod. — § 3. διάπυστα] διάπιστα codex. — διὰ τὴν δύναμιν] διά τε τὴν δύν. codex. — § 4. τῷ δὲ Σεβήρῳ πάντας] τῶν δὲ Σεβήρου π. codex. — χιλίαρχον] melius oratio procederet si cum Herodiano dicere auctor voluisset : ἀποπέμπεται χιλίαρχον ἀποκτεῖναι ἄνανδρον κτλ. — ἀναίρεσις, ἀναβὰς] Inter v. ἀναίρεσις et ἀναβας complura omissa sunt. Scilicet nuntiata nece Juliani, Severus Romam misit, qui juberent milites absque armis ex urbe obviam ire, imperatorem salutaturos. Quo facto, cinxit inermes, necem Pertinacis iis exprobrat, ac deinceps dispellit. Vide fr. 127. Post hæc Romam ingressus in senatu verba facit.

Fr. 127. Severi ad milites Romanos orationem habes ap. Herodianum II, 13; sed nostra ibi non leguntur. Joannes sua hausit e Dione, ex quo etiam sequentia, εἰς δὲ στρατιώτης κτλ., excripsit. Vide Xiphilin. LXXIV, 4. — ἀλλ' ἐν τῷ δεξιῷ] Monet de his Salmasius ad Æl. Spartianum in Sever. c. 6, quo loco etiam Excerptorum nostrorum mentionem facit. Cf. interpr. ad Xiphil. l. l. — Βυζάντιον] De capto Byzantio v. Herodian. III, 6, et Xiphilin. LXXIV, 14. Quæ de turribus vocalibus sequuntur, ex Dione petita sunt. — ἑτέρῳ τῳ πύργῳ] ἐν ἑτέρῳ πύργῳ codex. — τῷ πρώτῳ ἐνεβόησεν] e Xiphil. ; ἐν τῷ πρ. ἀνεβόησεν codex. — σιωπήσας] hoc excerptoris est. Ita Xiphilin. : αὐτὸς δὲ ἦχει καὶ ἐλάλει, καὶ τῷ δευτέρῳ τὸ αὐτὸ τοῦτο ποιεῖν παρεδίδου· καὶ οὕτω διὰ πάντων ὁμοίως ἐχώρει. Ceterum eadem habet Suidas v. Βυζαντιον, præmissis verbis Herodiani (III, 1, 6) : Ὅτι τὸ Βυζάντιον ἐπὶ Σεβήρου τοῦ βασιλέως τῶν Ῥωμαίων τετείχιστο

τῷ δευτέρῳ μετεδίδου τῆς ἡγοῦς, καὶ εἶτα τῷ τρίτῳ, καὶ ἑφεξῆς.

128.

Exc. De ins. p. 39 : Ὁ δὲ Σεβῆρος θυμῷ καὶ ὀργῇ εὐθέως πρὸς τοὺς ἐν Ῥώμῃ φίλους αὐτοῦ ἐχρήσατο, καὶ τοῦ Ἀλβίνου τὴν κεφαλὴν δημοσίᾳ ἀνασταυρωθῆναι ἔπεμψεν· αὐτὸς δὲ τὰ κατὰ τὴν Βρεττανίαν διοικήσας, δύο τε ἡγεμόνας ἀντὶ ἑνὸς καταστήσας, πάντας τε τοὺς Ἀλβίνου φίλους φονεύσας, εἰς τὴν Ῥώμην εἰσήλασεν.

129

Exc. De virt. p. 825 : Ὅτι Σεβῆρος μετὰ τὸ εἰσελθεῖν εἰς τὰ βασίλεια, τῶν Ἀλβίνου φίλων ἐπὶ τῆς συγκλήτου κατηγόρει, γράμματά τε αὐτῶν καὶ ἐλέγχους προέφερεν· ἄλλας τε ἄλλοις ἐπιφέρων αἰτίας, πάντας τοὺς ἐξέχοντας τότε τῆς συγκλήτου, καὶ τοὺς κατὰ ἔθνη πλούτῳ τε καὶ γένει ὑπερέχοντας διέφθειρε. Πάνυ δὲ ἦν αὐτῷ καὶ τὸ φιλόχρυσον, ὡς ὑπερβάλλειν τὰ πλεονεκτήματα τῆς ἀνδρείας.

130.

Exc. De ins. p. 39 : Ὅτι Σεβῆρος τῷ υἱῷ Ἀντωνίνῳ τὴν τοῦ Πλαυτιανοῦ θυγατέρα κατεγγύησεν, ὃς ἦν ἔπαρχος. Ὁ δὲ Ἀντωνῖνος ἀπαρεσκόμενος τῷ γάμῳ, τήν τε γυναῖκα ἐμυσάττετο, καὶ τῷ πατρὶ αὐτῆς ἠπείλει. Ὁ δὲ Πλαυτιανὸς ὁρῶν τὸν μὲν Σεβῆρον πρεσβύτην καὶ ὑπὸ νόσου ὀχλούμενον, τὸν δὲ Ἀντωνῖνον ἐμβριθῆ καὶ θρασὺν νεανίαν, δεδιώς τε αὐτοῦ τὰς ἀπειλὰς, ὁράσαι τι μᾶλλον φθάσας ἢ παθεῖν ἀναμείνας, μηχανᾶται τὸν Σατουρνῖνον ἀναπεῖσαι, ὃς ἦν χιλίαρχος τῶν στρατιωτῶν, οἰκειότατος δὲ τοῦ Πλαυτιανοῦ, ὑποσχόμενος αὐτῷ τὴν ἐπαρχότητα παρασχεῖν, εἰ τῆς βασιλείας ἐπιτύχοι. Ταῦτά τε καὶ τοιαῦτα ἀκούσας ὁ ἀνὴρ, ἐξεπλάγη μὲν τὴν ψυχὴν, οὐκ ἐτόλμησε δὲ ἀντειπεῖν, ὡς μὴ παρ' αὐτὰ κολασθείη. Εἰδὼς δὲ ἀδύνατον ὂν δύο βασιλεῖς διαχρήσασθαι, καὶ ταῦτα ἐν διαφόροις οἴκοις διατρίβοντας, μηνύει τε ἑαυτὸν τῷ Σεβήρῳ, καὶ διαγγέλλει ἅπαντα, δεικνύει τε αὐτῷ καὶ γραμματεῖον τῆς ὑποσχέσεως. Τοιαῦτα δέ τινα λέγοντος αὐτοῦ, ὡς εἶδε τὸν Σεβῆρον μὴ πιστεύοντα διὰ τὸ πρὸς Πλαυτιανὸν φίλτρον, ἀλλὰ μᾶλλον καὶ τὸν υἱὸν ὑποπτεύοντα, ἔφη· « Δέσποτα, κελεύσατέ μοι δηλῶσαι αὐτῷ διά τινος τῶν ἐμῶν, ὅτι δὴ τὸ ἔργον κατείργασται, καὶ εὐθέως ὁρᾶτε αὐτὸν ἐνταῦθα προερχόμενον, οἰόμενον ἔρημα τὰ βασίλεια καταλήψεσθαι· ἡσυχίαν δὲ εἶναι τῶν πραττομένων κελεύσατε. »

2. Ταῦτα εἰπὼν ἐντέλλεταί τινι τῶν πιστοτάτων· ὁ δὲ ἄγει τὸν Πλαυτιανὸν παραχρῆμα ἐνδυσάμενον θώρακα τῆς τοῦ σώματος ἀσφαλείας χάριν. Ὡς δὲ πάντες αὐτὸν ὑπεδέχοντο, οἰόμενοι ὑπὸ τῶν βασιλέων κεκλῆσθαι, ὅ τε χιλίαρχος ἐνεδρεύων προσεῖπεν αὐτοκράτορα, καὶ τῆς χειρὸς λαβόμενος εἰς τὸ δωμάτιον εἰσήγαγεν, ἔνθα ἔφασκεν ἐρρίφθαι τὰ τῶν βασιλέων σώματα· ἤδη δὲ παρεσκευάκει ὁ Σεβῆρος νεανίας τῶν περὶ αὐτὸν σωματοφυλάκων, οἳ συλληψόμενοι εἰσελθόντα ἐτάχθησαν. Ὁ δὲ Πλαυτιανὸς, ὡς εἶδε τοὺς βασιλεῖς ἑστῶτας, ἑαυτὸν δὲ συνεχόμενον, ἀπολογεῖσθαι ἐβούλετο· ὡς δὲ καὶ τὸ τοῦ θώρακος ὑπεφάνη μέρος, τότε ὁ Ἀντωνῖνος τοῖς σωματοφύλαξιν ἐπέτρεψεν ἀνελεῖν αὐτὸν, καὶ δημοσίᾳ βίψαι. Ὁ μὲν οὖν Πλαυτιανὸς τοιούτῳ ἐχρήσατο τέλει.

3. Ὁ δὲ Σεβῆρος τοῦ λοιποῦ δύο ἐπάρχους τῶν στρατοπέδων κατέστησεν, αὐτὸς δὲ τὰ πλεῖστα διέτριβεν ἐν τοῖς βασιλικοῖς προαστείοις, τοῖς παραλίοις τῆς Καμπανίας, δικάζων τε καὶ τὰ πολιτικὰ διοικῶν· τὴν δὲ τοῦ Πλαυτιανοῦ θυγατέρα καὶ τὸν ταύτης ἀδελφὸν εἰς Σικελίαν ἐξέπεμψεν, αὐτάρκη δοὺς περιουσίαν, μιμησάμενος τὸν Σεβαστόν· καὶ γὰρ ἐκεῖνος τοῖς Ἀντωνίου παισὶν οὕτως ἐχρήσατο. Ἐπειρᾶτο δὲ καὶ τοὺς παῖδας συνάγειν εἰς φιλίαν, μύθοις τε ἀρχαίοις χρώμενος, καὶ τὰ παρεσκευασμένα ὑποδεικνύς· οἱ δὲ οὐδαμῶς ἐπείθοντο, ἀλλὰ καὶ εἰς τὸ χεῖρον ἐτράποντο, οἷά τε νεανίαι ὄντες, καὶ ὑπὸ βασιλικῆς ἐξουσίας εἰς πάσας ἡδονῶν ῥοπὰς ἁπλήστως ὁρμώμενοι· καὶ ἠσχάλλεν ἐπὶ τῷ τοιούτῳ βίῳ τῶν παίδων. Νικήσας δὲ τοὺς Βρεττανικοὺς, καὶ ἤδη γηραιὸς ὤν, καὶ ὑπὸ τῆς νόσου ὀχλούμενος, ἠναγκάζετο οἴκοι μένειν· τὸν δὲ Ἀντωνῖνον ἐπειρᾶτο ἐκπέμπειν, διοικήσοντα τὰ τῶν στρατοπέδων· ὅστις τοῦ μὲν πολέμου κατεφρόνει, μοναρχήσειν δὲ ἠπείγετο, καὶ τὸν πατέρα βραδύνοντα πρὸς τὸν θάνατον, ὀχληρὸν ἐνόμιζεν, καὶ τοὺς μὲν ἰατροὺς καὶ ὑπηρέτας ἀνέπειθε κακουργῆσαι περὶ τὴν θεραπείαν τοῦ γέροντος, ὡς ἂν θᾶττον αὐτοῦ ἀπαλλαγείη. Πλὴν ἀλλὰ μόλις ποτὲ Σεβῆρος, λύπῃ τὸ πλεῖστον διαφθαρείς, ἀνεπαύσατο, βασιλεύσας ι' καὶ η' ἔτη.

131.

ΑΝΤΩΝΙΝΟΣ Ο ΚΑΡΑΚΑΛΛΟΣ.

Ibid. p. 41 : Ὁ δὲ Ἀντωνῖνος τοῦ πατρὸς ἀποθανόντος λαβόμενος ἐξουσίας, εὐθὺς πάντας φονεύειν ἦρ-

γενναίῳ τείχει, πεποιημένῳ μυλίτῃ λίθῳ, ἐς τετράγωνον εἰργασμένῳ. Ἑπτὰ μὲν γὰρ ἦσαν ἀπὸ τῶν Θρακίων πυλῶν πύργοι etc., ut ap. Xiphil. Quæ probabiliter fluxerunt ex Joanne Dionem et Herodianum miscere solito. Idem fortasse statuendum est de iis quæ v. Σεβῆρος præter ea quæ ex Exc. De virt. hausta sunt (fr. 125 et 129), apud Suidam exstant.

Fr. 128. Exscripta sunt ex Herodian. III, 8 init.

Fr. 129. Ex Herodian. III, 8. Eadem Suidas v. Σεβῆρος. — εἰς τὰ βασίλεια] Herodian. : Κατελθὼν ἐς τὴν σύγκλητον βουλὴν, ἀνελθών τε εἰς τὸν βασίλειον θρόνον, πικρῶς κατηγόρησε τῶν Ἀλβίνου φίλων. — προέφερεν] προσέφερεν cod. et Suidas; προκομίζων Herod.

Fr. 130. Ex Herod. III, 10—15.

Fr. 131. Ex Herodian. III, 15—IV, 1. ὡς δὲ αὐτοὺς κτλ.] Male hæc excerpta. Herodianus IV, 1, ita : Ὡς δὲ ἀσ-

ξατο, τούς τε ἰατροὺς μάλιστα, οἳ μὴ ὑπήκουσαν αὐτῷ· ἰδίᾳ τε δώροις καὶ μεγάλαις ὑποσχέσεσι τοὺς τῶν στρατιωτῶν ἡγεμόνας ἐθεράπευεν, ὡς ἂν μόνον αὐτὸν αὐτοκράτορα ἀποδείξωσιν. Οὐ μὴν ἔπειθε τὸ στρατιωτικόν. Μεμνημένοι γὰρ τοῦ Σεβήρου, ἴσην αὐτοῖς τιμήν τε καὶ εὔνοιαν παρείχοντο. Ὁ δὲ Ἀντωνῖνος, ἐπεὶ μὴ προσεχώρει αὐτῷ τὰ τῶν στρατοπέδων, σπεισάμενος εἰρήνην εἰς τοὺς βαρβάρους, ἐπὶ τὴν Ῥώμην ἠπείγετο. Καὶ ἐπειδὴ κατέλαβε τὴν μητέρα καὶ τὸν ἀδελφὸν ἐν τοῖς μεθορίοις τῆς Ῥώμης, ἅμα αὐτοῖς ἐπὶ τὴν πόλιν ἀφίκετο. Ὡς δὲ αὐτοὺς ὁ δῆμος δαφνηφορῶν ὑπεδέξατο, ἥ τε σύγκλητος αὐτοκράτορας προσηγόρευσεν· καὶ κηδεύσαντες τὸν πατέρα ἀνῆλθον εἰς τὰ βασίλεια· διελόμενοι δὲ αὐτὰ ἑκάτερος ᾤκει, παραφράττεσθαι κελεύσας πάσας εἰσόδους, εἴ τινες λανθάνουσαι ἦσαν· μόναις δὲ [ταῖς] δημοσίαις ἐχρῶντο, ἰδίας φρουρὰς ἐπιστήσαντες, οὐδὲ συνιόντες, [εἰ μὴ πρὸς ὀλίγον, ὅσον δημοσίᾳ εἰπεῖν ὀφθῆναι. Ἐπετέλεσαν δὲ πρὸ ἁπάντων] τὴν πρὸς τὸν πατέρα τιμήν. [Ἐξ ἐκείνου δὲ] ἐστασίαζον πρὸς ἀλλήλους, ἐμίσουν τε καὶ ἐβουλεύοντο κατ' ἀλλήλων, καὶ [πάντα ἔπραττεν ἑκάτερος,] τίς πρῶτος τὸν ἕτερον ἀποσκευάσεται. Ἐμερίζοντο δὲ καὶ πάντων αἱ γνῶμαι, ὅσοι ἐν ἀξιώμασιν ἦσαν.

2. Ὁ μὲν γὰρ Γέτας ἐπιεικείας τρόπον ἐπεδείκνυτο, ὁ δὲ Ἀντωνῖνος ὠμότητος. Τούτους δὲ ἡ μήτηρ [συνάγειν ἐπειρᾶτο] μέλλοντας διαιρεῖσθαι τὴν ἀρχήν. Καὶ τοῦ μὲν Ἀντωνίνου πάντα τὰ ὑπ' Εὐρώπην δεχομένου, τοῦ δὲ Γέτα τὴν ἀντικειμένην ἤπειρον Ἀσίαν καλουμένην πᾶσαν, ἤρεσκε τὸν μὲν Ἀντωνῖνον ἐπὶ τῷ Βυζαντίῳ ἱδρῦσαι τὸ στρατόπεδον, τὸν δὲ Γέταν ἐν Χαλκηδόνι τῆς Βιθυνίας· οὕτω τε τήν τε σύγκλητον καὶ τὰ ἔθνη καὶ τοὺς στρατιώτας μερίσασθαι.

3. Ταῦτα δὲ αὐτῶν διατυπούντων, οἱ μὲν ἄλλοι πάντες σκυθρωποῖς προσώποις εἰς τὴν γῆν ἔνευσαν· ἡ δὲ Ἰουλία, «Γῆν μέν, ἔφη, ὦ τέκνα, καὶ θάλασσαν εὑρίσκετε ὅπως νείμησθε, τὴν δὲ μητέρα πῶς ἂν διέλοισθε, καὶ πῶς ἡ ἀθλία εἰς ἑκάτερον ὑμῶν νεμηθείην; πρῶτον δὴ ἐμὲ φονεύσατε, καὶ διελόντες ἑκάτερος παρ' ἑαυτῷ τὸ μέρος θαπτέτω.» Ταῦτα λέγουσα μετὰ δακρύων καὶ οἰμωγῆς, ἀμφοτέροις τε τὰς χεῖρας περιβάλλουσα, καὶ ὑπὸ τὰς ἀγκάλας λαβοῦσα, συνάγειν ἐπειρᾶτο. Πάντας δὲ οἴκτου λαβόντος, διελύθη τὸ συνέδριον, τὸ δὲ μῖσος καὶ ἡ στάσις ηὔξετο. Εἰς πάντα γὰρ τὰ ἐναντία ἀλλήλοις ἐφρόνουν, καὶ οἰνοχόους καὶ ὀψοποιοὺς ἀνέπειθον ἐμβαλεῖν δηλητήρια φάρμακα. Οὐ ῥᾳδίως δὲ αὐτῶν οὐδετέρῳ προὐχώρει· πολλῇ γὰρ ἐχρῶντο περὶ τὰ τοιαῦτα φρουρᾷ. Τέλος δὲ μὴ φέρων ὁ Ἀντωνῖνος, ἀλλ' ὑπὸ τῆς περὶ τὴν μοναρχίαν ἐπιθυμίας ἑλαυνόμενος, διὰ ξίφους ἐχώρησε, καὶ τὸν ἀδελφὸν ἐπὶ τοῖς στήθεσι τῆς μητρὸς καταφυγόντα διεχρήσατο.

4. Κατεργασθέντος οὖν αὐτῷ τοῦ φόνου, προπηδᾷ τοῦ οἴκου θέων, φερόμενός τε δι' ὅλων τῶν βασιλείων, ἐδόκα μέγαν κίνδυνον ἐκπεφευγέναι, μόλις τε σωθῆναι· τούς τε στρατιώτας οἱ φρουροῦσι τὰ βασίλεια, κελεύει αὐτὸν ἁρπάσαντας ἀπάγειν εἰς τὸ στρατόπεδον. Πιστεύσαντές τε ἐκεῖνοι, τό [τε] πεπραγμένον ἔνδον οὐκ εἰδότες, θέοντι αὐτῷ συνεξέδραμον πάντες· ταραχή τε τὸν δῆμον κατεῖχεν, ὁρῶντες περὶ δείλην διὰ μέσης φερόμενον τῆς πόλεως ὁρόμῳ τὸν βασιλέα. Ὡς δὲ εἰσεπήδησεν εἰς τὸ στρατόπεδον ἔς τε τὸν ναὸν, ἔνθα τὰ σημεῖα ἔκειτο, ῥίψας ἑαυτὸν [εἰς γῆν] ὡμολόγει χάριτας τῆς σωτηρίας· καὶ τοῖς μὲν στρατιώταις τὸ πραχθὲν οὐχ ὡμολόγει· ἐβούλετο γὰρ νοεῖσθαι μᾶλλον ἢ ἀκούεσθαι· καὶ διὰ τοῦτο ὅσα ἐν [ἔτεσι] ιη' ὁ Σεβῆρος ἤθροισεν, ἐν μιᾷ ἡμέρᾳ εἰς τοὺς στρατιώτας ἐξέχεεν, ἵνα τὸν ἀδελφοῦ θάνατον χυρώσωσι, καὶ τοῦτον αὐτοκράτορα ψηφίσωνται.

5. Καὶ ἐπιβὰς τοῦ θρόνου, τοῦ τε ἀδελφοῦ πολλὰ κατηγόρει, καὶ τοὺς αὐτοῦ φίλους δριμέα διεβλέπετο. Οἱ δὲ καὶ ὀδυρόμενοι ἐπὶ τοῖς πεπραγμένοις, αὐτοκράτορα αὐτὸν καὶ μονάρχην προσηγόρευσαν. Ὁ δὲ Ἀντωνῖνος τρέμοντας καὶ ὠχριῶντας τοὺς πλείστους καταλιπών, ἀνέβραμεν ἐπὶ τὰ βασίλεια· ὅσοι τε τῆς συγκλήτου βουλῆς, καὶ ὅσοι γένει ἢ πλούτῳ περιεῖχον, [ἀνηροῦντο,] καὶ ἡ Κομόδου ἀδελφή, πρεσβῦτις ἤδη καὶ ὑπὸ πάντων ὡς Μάρκου θυγάτηρ τιμωμένη, προσαπώλετο, διὸ ἐδάκρυσε παρὰ τῇ μητρὶ αὐτοῦ ἐπὶ τῷ τοῦ παιδὸς φόνῳ. Τήν τε γυναῖκα γενομένην αὐτῷ Πλαυτίλλαν, οὖσαν ἐν Σικελίᾳ, καὶ τὸν ἀνεψιὸν αὐτοῦ Σεβήρῳ τε ὁμώνυμον καὶ τὸν Περτίνακος υἱόν, τῆς τε Κομόδου ἀδελφῆς Λουκίλλης υἱόν, καὶ εἴ τι γένος ἦν βασιλικὸν [ἢ] ἐν συγκλήτῳ ἐξ εὐπατριδῶν καταβαῖνον, πᾶν ἐξέκοψεν. Εἵς τε τὰ ἔθνη πέμπων ἡγεμόνας τε καὶ ἐπιτρόπους, ὡς ἐκείνου φίλους, διεχρήσατο πάντας. Πᾶσά τε νὺξ ἔφερε φόνους παντοδαπῶν ἀνθρώπων, καὶ ἐν ἱπποδρομίᾳ πολλοὺς ἐφόνευσεν.

132.

Exc. De virt. p. 825 : Ὅτι ἐπὶ Ἀντωνίνου τοῦ υἱοῦ Σεβήρου πρὸς τοῖς ἄλλοις κακοῖς καὶ ταῖς μιαιφονίαις καὶ οἱ στρατιῶται, τοῦ βιάζεσθαί τε καὶ ἁρπάζειν λαβόντες ἐξουσίαν, οὐκέτι κατ' οὐδὲν διεκρίνοντο·

κοντο εἰς τὴν Ῥώμην, ὅ τε δῆμος αὐτοὺς δαφνηφορῶν ὑπεδέξατο ἥ τε σύγκλητος προσηγόρευσεν. Seqq. ex Herodiano resarcivi. — § 2. ὑπ' Εὐρώπην] Herod.; ὑπὲρ Εὐρ. codex. — ἐπὶ τῷ Βυζαντίῳ] Her.; ἐπὶ τὸ Βυζάντιον cod. — § 3. νείμησθε] Her.; νείμεσθε cod. — διέλοισθε] Her., διέλησθε cod. — ὑμῶν] Her., ἡμῶν cod. — πρῶτον δή] Her., πρ. δὲ cod. — περιβάλλουσα] Her., περιβαλοῦσα cod. — συνάγειν ἐπειρᾶτο] σ. τε ἐπ. cod. — § 4. εἰσεπήδησεν] ἐσέπεσεν Her. — § 5. ἐπιβὰς τοῦ θρόνου] sc. in senatu, in quem die eædem subsecuto se contulit. V. Herod. IV, 5. — καὶ ὅσοι γένει] καὶ ὅσοι delenda puto. Herodian IV, 6 : τῆς τε συγκλήτου βουλῆς ὅσοι γένει ἢ πλούτῳ ὑπερεῖχον. — ὑπὸ πάντων] πρὸς πάντων βασιλέων in Her. legitur. — Πλαυτίλλαν] Πλαυτίαν cod.; scribi etiam possit : Πλαυτιανοῦ [θυγατέρα] οὖσαν, uti est in Herodiano. — ἔφερε φόνους παντοδαπῶν ἀνθρώπων] ex Herod.; ἔφερε τῶν ἀνθρώπων φόνους πάντων ἀνθρώπων codex.

Fr. 132. Eadem brevius Suidas v. Ἀντωνῖνος. Vide Herodian. IV, 6—12. — βιάζεσθαί τε καὶ] τε om. Suid. —

Τοιαῦτα δὲ πράττων ὑπό τε τῶν ἔργων ἐλαυνόμενος, καὶ πρὸς τὴν ἐν τῇ πόλει διατριβὴν ἀπεχθῶς ἔχων, ἀπεδήμει τῆς Ῥώμης, ὡς δὴ καὶ τὰ στρατόπεδα διοικήσων καὶ τὰ ἔθνη ἐποψόμενος. Ἐπεὶ δὲ τὸν Ἴστρον κατέλαβε, καὶ τοὺς ἐκεῖσε Γερμανοὺς ἐφιλοποιήσατο, ὡς καὶ συμμάχους παρ' αὐτῶν λαβεῖν καὶ τοῦ σώματος φρουροὺς, καὶ ταῖς φορεσίαις αὐτῶν χρῆσθαι. Οὕτω τε ὑπὸ τῶν βαρβάρων καὶ ὑπὸ τῶν στρατιωτῶν ἠγαπᾶτο, κοινὸς ὢν πρὸς ἅπαντας, ὡς συστρατιώτης μᾶλλον ἢ βασιλεὺς παρ' αὐτῶν χαίρειν λεγόμενος. Ἐπεὶ δὲ καὶ εἰς τὴν Μακεδονίαν ἀφίκετο, εὐθέως τε Ἀλέξανδρον ἑαυτὸν ὠνόμασεν· ἐκεῖθέν τε εἰς Πέργαμον παρεγένετο καὶ ἐπὶ τὸν Ἀχιλλέως τάφον, καὶ στεφάνοις κοσμήσας καὶ ἄνθεσι, τὸν Ἀχιλλέα ἐμιμεῖτο. Καὶ διὰ τῆς Ἀσίας καὶ τῶν ἄλλων ἐθνῶν εἰς Ἀντιόχειαν ἀφίκετο, καὶ διατρίψας χρόνον τινὰ, ἐπὶ τὴν Ἀλεξάνδρειαν ἐστέλλετο, πρόφασιν ποιούμενος ποθεῖν τὴν Ἀλεξάνδρου πόλιν. Ὡς δὲ εἰσήλασεν ἐν αὐτῇ σὺν παντὶ τῷ στρατῷ, ὑπεδέχθη παρὰ τῶν Ἀλεξανδρέων, ὡς οὔπω τις βασιλέων πρότερον. Καὶ ἐλθὼν εἰς τὸ Ἀλεξάνδρου μνῆμα, τήν τε χλαμύδα ἣν ἐφόρει καὶ τὸν δακτύλιον καὶ τὴν ζώνην καὶ εἴ τι πολυτελὲς, περιελόμενος ἐπέθηκε τῇ ἐκείνου σορῷ. Ὁ δὲ δῆμος ὁρῶν ὑπερέχαιρε παννυχίζων τε καὶ ἑορτάζων, οὐκ εἰδὼς τὴν τούτου λανθάνουσαν γνώμην. Ἐγνω γὰρ ἐν τῇ Ῥώμῃ ὡς ὅτι πολλὰ εἰς αὐτόν τε καὶ τὴν μητέρα ἀπέσκωψαν. Ὀργίλος τε ὢν φύσει ὁ Ἀντωνῖνος, ὡς εἶδε πᾶσαν τὴν πόλιν πλήθους μεγίστου πεπληρωμένην, διὰ προγράμματος τὴν νεολαίαν εἴς τι πεδίον κελεύει συνελθεῖν, φήσας εἰς τὴν Ἀλεξάνδρου τιμὴν φάλαγγα βούλεσθαι συστήσασθαι. Ταύταις αὐτοῦ ταῖς ὑποσχέσεσι πεισθέντες οἱ νέοι συνῆλθον ἅμα γονεῦσι καὶ ἀδελφοῖς συνηδομένοις αὐτῶν ταῖς ἐλπίσιν. Ὁ δὲ Ἀντωνῖνος ὡς εἶδεν αὐτοὺς ἑστῶτας στιχηδὸν, αὐτὸς μὲν ὑπεξῆλθε μεθ' ἧς εἶχε φρουρᾶς· τοὺς δὲ στρατιώτας ἐπαφῆκε, καὶ πᾶσαν [τὴν] ἐν μέσῳ νεολαίαν συνέκοψεν. Οὐκ ὀλίγοι δὲ καὶ τῶν στρατιωτῶν ἀπώλοντο. Τοσοῦτος δὲ ἐγένετο φόνος ὡς καὶ πάντα τὸν Νεῖλον ὑπὸ τοῦ αἵματος φοινιχθῆναι. Τοιαῦτά τινα ἐργασάμενος πάλιν εἰς Ἀντιόχειαν ἀφίκετο. Καὶ μετὰ τὸ ψεύσασθαι τὸν γάμον τοῦ Παρθυαίου διέτριβεν ἐν τῇ Μεσοποταμίᾳ, ἡνιοχείαις καὶ θηρίων σχολάζων σφαγαῖς, δύω τοὺς στρατοπέδων ἐπάρχους ἔχων ἅμα, Ἀδούεντον καὶ Μακρῖνον. Ὁ μὲν γὰρ στρατιωτικὸς, ὁ δὲ λογικός. Διὸ καὶ πολλάκις ἀπέσκωπτε τὸν Μακρῖνον ὡς διαίτῃ ἐλευθερίῳ χρώμενον.

133.

Exc. De ins. p. 43. Ὅτι εἶδε τὸν Ἀντωνίνου βίον τέλος λαβεῖν· περιεργότατος γὰρ ὢν, ἐβουλήθη μαθεῖν τὸν μετ' αὐτὸν βασιλεύσοντα, ὑποπτεύων τε πάντας αὐτῷ πρὸς κολακείαν θεσπίζοντας, ἐπιστέλλει Ματερνιανῷ τινὶ, τότε πάσας αὐτῷ τὰς ἐν Ῥώμῃ πράξεις ἐγχειρισμένῳ, πιστοτάτῳ τε εἶναι δοκοῦντι, κελεύει τε αὐτῷ μάγων τοὺς ἀρίστους ζητήσαντι, νεκύα τε χρησάμενον μαθεῖν. Ὁ δὲ ἀδεῶς τοῖς κελευθεῖσι χρησάμενος, καὶ μαθὼν σημαίνει τῷ βασιλεῖ. Οἱ δὲ διακομίζοντες ἐφίστανται τῷ Ἀντωνίνῳ, ἤδη τε σκευὴν ἡνιόχου ἀναλαβόντι καὶ τοῦ ἅρματος ἐπιβαίνοντι, προσκομίζουσί τε τὸν σύνδεσμον τῶν ἐπιστολῶν, ἐν αἷς ἦν καὶ τὰ περὶ Μακρίνου γράμματα. Ὁ δὲ Ἀντωνῖνος ὁρμὴν ἤδη περὶ τὴν ἱπποδρομίαν ἔχων, κελεύει τῷ Μακρίνῳ ἰδιάσαντι ἐντυγχεῖν τοῖς γράμμασι, καὶ εἴ τι ἐπεῖγον εἴη, ἄγειν πρὸς αὐτόν. Ὁ δὲ ἀναγνοὺς, καὶ περιτυχὼν τῇ κατ' αὐτοῦ θανατηφόρῳ γραφῇ, ταύτην μὲν ἀποκρύπτει, περὶ δὲ τῶν λοιπῶν ἀγγέλλει. Φοβηθεὶς δὲ μὴ καὶ δεύτερον ταῦτα ὁ Ματερνιανὸς ἐπιστείλῃ, τολμᾷ δή τι τοιοῦτον.

2. Ἦν τις ἑκατόνταρχος Μαρτιάλιος τῶν σωματοφυλάκων Ἀντωνίνου· τούτου τὸν ἀδελφὸν ἀνῄρηκει ἐπὶ ψευδεῖ διαβολῇ, ἠπείλει τε καὶ αὐτῷ τῷ Μαρτιαλίῳ. Τοῦτον ἐπιστάμενος ὁ Μακρῖνος ἀλγοῦντα, πείθει ἐπιβουλεῦσαι τῷ Ἀντωνίνῳ. Καιροῦ δέ τινος δραξάμενος, ὅτε ὁ βασιλεὺς ἀπὸ τῆς ἐν Κάρραις αὐλῆς ἐπὶ τὸν νεὼν ἠπείγετο τῆς Σελήνης (ἀφειστήκει δὲ τῆς πόλεως οὐ μικρόν), ἐπεχθέντα αὐτὸν πρὸς χρείας ὑποτοπεῖ, καὶ μονωθέντα παίει. Καιρίου δὲ τῆς πληγῆς γενομένης, καὶ πεσόντος αὐτοῦ, πηδήσας ἵππῳ ἔφυγεν ὁ Μαρτιάλιος, καὶ ἐπιδιωχθεὶς κατηκοντίσθη.

134.

Exc. Salm. p. 397 : Ἀντωνῖνος ἔτη ς', μῆνας β'. Μετὰ Ἀντωνῖνον τὸν Καράκαλλον Μακρῖνος ἔτος α', μεθ' ὃν Βασιανὸς, ὃν ὡς ἱερωμένον ἡλίῳ, ὃν Φοίνικες Ἐλεάβαλον λέγουσιν, Ἡλιογάβαλον ἔλεγον. Ὠνομάσθη δὲ Ἀντωνῖνος, ὡς τοῦ Καρακάλλου λεγόμενος εἶναι υἱὸς, καὶ ἐκράτησεν ἔτη ς'· μεθ' ὃν Ἀλέξανδρος ὁ Μαμαίας, ἐξάδελφος αὐτοῦ, ἔτη ιδ'. Μετὰ Ἀλέξανδρον Μαξιμῖνος.

τῶν ἔργων] τῆς τῶν ἔργων συνέσεως Herod. IV, 7, 1. — ἐν τῇ πόλει] τῇ om. Suid. — οὕτω δὲ ὑπὸ] οὕτω τε καὶ ὑπὸ Suid. — χαίρειν λεγόμενος] χαίρειν om. Suidas. συστρατιώτης τε ὑπ' αὐτῶν μᾶλλον ἢ βασιλεὺς καλούμενος χαίρειν προσεποιεῖτο Herod. — εὐθέως τε] om. Suidas. Part. τε melius abesset; εὐθὺς Ἀλέξανδρος ἦν Herod. IV, 8, 1. — παρεγένετο] παραγέγονε Suidas. — ὁ δὲ δῆμος ὁρῶν κτλ.] Suidas : ὁ δὲ δῆμος ἔχαιρεν, οὐκ εἰδὼς τὴν etc. — ἐν τῇ Ῥώμῃ ὡς] om. Suid. — ἀπέσκωψαν... προγράμματος] ἀπέσκωψαν· διὰ δὲ προγραμμάτων Suidas. — συστήσασθαι] Post hanc vocem Suidas nihil nisi hæc habet : Οἱ δὲ συνῆλθον ἀγαθαῖς ἐλπίσι. Στιχηδὸν δὲ ἑστῶτας ἰδὼν αὐτὸς μὲν ἐξῆλθεν, ἐπαφῆκε δὲ τοὺς στρατιώτας· καὶ πάντας συνέκοψαν. Τοσοῦτος δὲ ἐγένετο φόνος, ὥστε τὸν Νεῖλον φοινιχθῆναι. — Ἀδούεντον] Ἀδουέντιον codex. Est *M. Coelatinus Adventus*. V. interpret. ad Herodian. VI, 12, 1; Dion. LXXVIII, 13, not. 74.

Fr. 133. V. Herodian. IV, 12-13. — Μαθεῖν τὸν μετ' αὐτὸν βασιλεύσοντα] τὰ θεῖά τε καὶ τὰ δαιμόνια πολυπραγμονεῖν Herod. — ἐπιστέλλει M.] Her., ἐπὶ τίλει Μαρτενίῳ cod. — χρησάμενον μαθεῖν] χρησάμενον μαθεῖν περὶ τοῦ τέλους τοῦ βίου αὐτοῦ, καὶ μή τις ἄρα ἐπιβουλεύοι τῇ ἀρχῇ Herod. — ὁ δὲ ἀδεῶς] ex Her., ὁ δὲ ὡς cod. — § 2. Κάρραις] Cramer; Κάραις cod.

Ἀντωνίνῳ τῷ Καρακάλλῳ Σεραπίων ὁ μάγος εἶπεν, ὡς τεθνήξεται, καὶ Μακρῖνος αὐτὸν διαδέξεται, δείξας αὐτὸν τῷ δακτύλῳ. Ὁ δὲ ὑπὸ θυμοῦ, μᾶλλον δὲ ὑπὸ τύχης, ἕτερον ὑπονοήσας, ἀνεῖλεν ἐκεῖνον. Τούτου τὴν τελευταίαν ἔξοδον ἀπὸ Ἀντιοχείας ποιουμένου, ξιφήρης ὁ πατὴρ [ὄναρ] ἐπέστη λέγων, « ὡς σὺ τὸν ἀδελφὸν ἀπέκτεινας, κἀγὼ σὲ [ἀποσφάξω]. » Ἀπέκτεινε γὰρ οὗτος τὸν μικρὸν ἀδελφὸν αὐτοῦ ἐν τῷ κόλπῳ τῆς μητρὸς, ὕστερον δὲ καὶ αὐτὸς ἐσφάγη.

135.

Exc. De ins. p. 44 : Οἱ δὲ ἐν τῷ στρατοπέδῳ συνέδραιμον ἅπαντες· καὶ πρῶτος ὁ Μακρῖνος ἐπιστὰς τῷ πτώματι, ὀλοφύρεσθαί τε καὶ θρηνεῖν προσεποιεῖτο· οἱ δὲ λοιποὶ ἐχαλέπαινον· συστρατιώτην γὰρ καὶ οὐκ ἄρχοντα ὤοντο ἀποβεβληκέναι, καὶ οὐδεμίαν ἐπιβουλὴν ὑπώπτευον ἐκ τοῦ Μακρίνου. Οὕτω μὲν οὖν ἕκαστος εἰς τὰς σκηνὰς ἐπανῄεσαν. Ὁ δὲ Μακρῖνος πυρὶ παραδοὺς τὸ σῶμα, καὶ τὴν κόνιν ἐν κάλπῃ βαλὼν ἔπεμψε τῇ μητρὶ αὐτοῦ ἐν Ἀντιοχείᾳ διατριβούσῃ. Ἐκείνη δὲ ἐπὶ ταῖς τῶν παίδων συμφοραῖς ἀπεκαρτέρησε. Τοιούτῳ μὲν δὴ τέλος ἐχρήσατο Ἀντωνῖνος καὶ ἡ μήτηρ αὐτοῦ. Ὁ δὲ χρόνος ἐν ᾧ ἐμονάρχησεν ἐν ἓξ ἔτεσι συνετελέσθη.

136.

ΜΑΚΡΙΝΟΣ.

Ibid. p. 44 : Ὅτι Μακρῖνος ὁ βασιλεὺς Ῥωμαίων ἐν Ἀντιοχείᾳ διατρίβων, τρόπῳ τέ τινι φιλοσόφου τὸ γένειον καὶ τὸ βῆμα φυλάττων ἐπεβουλεύθη. Οἱ γὰρ στρατιῶται παραβάλλοντες τὰς Ἀντωνίνου μνήμας, κατεγίνωσκον τῆς Μακρίνου διαίτης, ἐλυποῦντο δὲ διότι μὴ ἐπὶ τὴν Ῥώμην ἠπείγετο, ἀλλ' ἐν ἀλλοδαπῇ διέτριβε χώρᾳ, ἔσθ' ὅτε καὶ τῶν ἀναγκαίων σπανίζοντες. Ὁρῶντες δὲ τὸν Μακρῖνον ἐν τρυφῇ καὶ χλιδῇ ζῶντα, προφάσεως ὀλίγης λαβέσθαι ἤυχοντο εἰς τὸ ἀποσκευάσασθαι τὸ λυποῦν. Ἐχρῆν δὲ ἄρα Μακρῖνον ἑνιαυτοῦ μόνου τῇ βασιλείᾳ ἐπιτρυφήσαντα ἅμα τῷ βίῳ καὶ τὴν ἀρχὴν καταλῦσαι, μικρὰν καὶ εὐτελῆ πρόφασιν τοῖς στρατιώταις τῆς τύχης παρασχούσης.

3. Μαισὰ ἦν τις ὄνομα, τὸ γένος Φοίνισσα, ἀπὸ Ἐμέσου καλουμένης οὕτω πόλεως, ἀδελφὴ δὲ Ἰουλίας τῆς Σεβήρου γυναικὸς, Ἀντωνίνου δὲ μητρός· παρὰ πάντα οὖν τὸν τῆς ἀδελφῆς βίον ἐν τοῖς βασιλείοις διέτριψε. Ταύτην ὁ Μακρῖνος μετὰ τὴν τῆς ἀδελφῆς τελευτὴν προσέταξεν εἰς τὴν πατρίδα ἐπανελθοῦσαν, ἐν τοῖς οἰκείοις καταβιῶναι, πάντα ἔχουσαν τὰ ἑαυτῆς· πλείστων γὰρ ἦν χρημάτων πλήρης. Ἐπανελθοῦσα δὲ διέτριβε [ἐν] τοῖς ἑαυτῆς.

4. Ἦσαν δὲ θυγατέρες αὐτῇ δύο, Σοαιμὶς μὲν ἡ πρεσβυτέρα, ἡ δὲ ἑτέρα Μαμαία. Παῖδες ἦσαν, τῇ μὲν πρεσβυτέρᾳ Βασσιανὸς ὄνομα, τῇ δὲ νεωτέρᾳ Ἀλεξιανός· ὑπὸ δὲ ταῖς μητράσι καὶ τῇ μάμμῃ ἀνετρέφοντο. Καὶ ὁ μὲν Βασσιανὸς περὶ ἔτη γεγονὼς τεσσαρακαίδεκα, ὁ δὲ Ἀλεξιανὸς δεκάτου ἐπιβεβηκὼς ἔτους, ἱερῶντο, σχήματι βαρβάρῳ χιτῶνάς τε χρυσοῦφεῖς φοροῦντες, καὶ ἁλουργίδας ἐνδυσκόμενοι. Οὕτω τε ὁ Βασσιανὸς ὡραῖος τοῖς στρατιώταις ἐφαίνετο, γένους τε βασιλικοῦ ὑπάρχων, καὶ ἀκμῇ ἡλικίας, ἄλλως τε καὶ τοὺς Φοινίκης στρατιώτας ἔχων ὑπερασπίζοντας, ἔτι δὲ καὶ Ἀντωνίνου υἱὸς ἐφημίζετο, βασιλεύς τε παρὰ παντὸς τοῦ στρατεύματος ὠνομάζετο.

5. Ὡς δὲ ταῦτα διηγγέλθη, ἐπέδωκεν ἑαυτὴν ἡ πρεσβῦτις, ἑλομένη πάντα κίνδυνον ἀναδέξασθαι. Νύκτωρ τε λάθρα τῆς πόλεως ὑπεξῆλθε σὺν ταῖς θυγατράσι καὶ τοῖς ἐγγόνοις. Καὶ γενόμενοι πρὸς τῷ τείχει τοῦ στρατοπέδου, ῥᾷστα ὑπεδέχθησαν. Εὐθέως τε τὸν παῖδα πᾶν τὸ στρατόπεδον Ἀντωνῖνον προσηγόρευσε, τῇ τε πορφυρᾷ χλαμύδι περιβαλόντες εἶχον [ἔνδον]· πάντα τε τὰ ἐπιτήδεια, καὶ παῖδας καὶ γυναῖκας, ὅσα τε εἶχον ἐν κώμαις ἢ ἀγροῖς τοῖς πλησίον, εἰσκομίσαντες, καὶ τὰς πύλας ἀποκλείσαντες, ἑαυτοὺς παρεσκεύαζον.

6. Ὡς δὲ ταῦτα ἀπηγγέλθη τῷ Μακρίνῳ ἐν Ἀντιοχείᾳ διατρίβοντι, ἥ τε φήμη διέβραμεν ἀνὰ τὰ λοιπὰ στρατόπεδα, ὅτι τε Ἀντωνίνου υἱὸς εὑρέθη, καὶ ὅτι ἡ Ἰουλίας ἀδελφὴ χρήματα δίδωσι· πάντα τὰ λεγόμενα ἀληθῆ πιστεύσαντες τὰς ψυχὰς ἐξεπτόηντο. Ἐνῆγε δὲ αὐτοὺς εἰς πραγμάτων καινοτομίαν τὸ Μακρίνου μῖσος καὶ ἡ Ἀντωνίνου μνήμη καὶ πρό γε πάντων ἡ τῶν χρημάτων ἐλπὶς, ὡς πολλοὺς καὶ αὐτομολοῦντας φοιτᾶν.

7. Ὁ δὲ Μακρῖνος καταφρονῶν τοῦ πράγματος ὡς παιδαριώδους, χρώμενός τε τῇ συνήθει ῥᾳθυμίᾳ, αὐτὸς μὲν οἴκοι μένει, πέμπει δὲ ἕνα τῶν ἐπάρχων τοῦ στρατοπέδου, δύναμιν δοὺς ὅσην ὤετο ἐκπορθήσειν τοὺς ἀνθεστηκότας. Ἦν δὲ ὁ ἔπαρχος Ἰουλιανός. Οὗτος ὡς

Fr. 134. Σεραπίων ὁ μάγος εἶπε κτλ.] Nihil de his Herodianus. Petita sunt e Dione, ut videtur. V. mutilam narrationem Xiphilini. LXXVIII, 4, ubi hæc accidisse dicuntur paucis diebus antequam Macrinus insidias regi pararet. Eadem e Nostro, puto, Cedrenus refert I, p. 448 ed. Bonn. : Σεραπίων δέ τις μαθηματικὸς ἔλεγεν ὡς τεθνήξεται οὐκ εἰς μακρὰν Ἀντωνῖνος, καὶ Μακρῖνος αὐτὸν διαδέξεται· καὶ δείξειν αὐτὸν τῷ δακτύλῳ παρεστῶτα μετὰ τῆς συγκλήτου. Ὁ δὲ ὑπὸ θυμοῦ, μᾶλλον δὲ ὑπὸ τῆς τύχης, οὐ συνῆκε τὸ πρόσωπον Μακρίνου, ἀλλὰ ἕτερον τῶν πλησίον ἐκέλευσεν ἀποκτανθῆναι. — ὄναρ et ἀποσφάξω] addidi ex Xiphilin. LXXVIII, 7. Cedrenus l. l. verba ὡς σὺ κτλ. Macrino tribuit.

Fr. 135. V. Herodian. IV, 13. θρηνεῖν] Her., θνήσκειν cod. — κάλπῃ] Her. κάλπει cod. — συνετελέσθη] Her. συνετέλεσεν cod.

Fr. 136. V. Herodian. V, 2. — τὸ γένειον] τὸν νηὸν codex corrupt. Herod. V, 2 : ἐν δὲ τῇ Ἀντιοχείᾳ διέτριβε, γένειόν τε ἀσκων, βαδίζων τε πλέον τοῦ δέοντος ἡρεμαίως. — παραβάλλοντες] Her., παραλαβόντες cod. — τὸ λυποῦν] Her., τὸ λοιπὸν cod. — § 3. Μαισὰ] Her., μέσα cod. — § 4. Σοαιμὶς] Her., σοσγμία cod. — οὕτω τε κτλ.] pessime hæc excerpta sunt. — § 5. χλαμύδι] Her., χλανίδι cod. — εἶχον ἔνδον] Her., ἦγον cod. — ἑαυτοὺς παρεσκεύαζον] addit Her. : ὡς, εἰ δέοι, ὑπομενοῦντες πολιορκίαν. — § 6. τὰς ψυχὰς] τάς τε ψυχὰς cod. — χρώμενός τε] Her., χρώμενος δὲ cod.

τῷ τείχει τοῦ στρατοπέδου παρέστη, οἱ ἔνδοθεν στρατιῶται ἀνελθόντες ἐπὶ τοὺς πύργους, τὸν παῖδα τῷ ἔξωθεν στρατῷ ἐδείκνυσιν, Ἀντωνίνου υἱὸν εὐφημοῦντες, βαλάντιά τε χρημάτων μεστὰ ἐπεδείκνυον. Οἱ δὲ πιστεύσαντες αὐτοῖς, τοῦ μὲν Ἰουλιανοῦ τὴν κεφαλὴν ἀποτέμνουσι, καὶ πέμπουσι τῷ Μακρίνῳ· αὐτοὶ δὲ πάντες εἰς τὸ στρατόπεδον εἰσιδέχθησαν. Οὕτως ἡ δύναμις αὐξηθεῖσα, οὐ μόνον ἦν πρὸς τὸ ἀπομάχεσθαι πολιορκίᾳ, ἀλλὰ καὶ ἐξ ἀντιστάσεως ἀγωνίζεσθαι ἀξιόχρεως.

8. Ὁ δὲ Μακρῖνος, ὡς ταῦτα ἐπύθετο, ἀθροίσας πάντα ὃν εἶχε στρατὸν ἀπῄει· καὶ ὁ Ἀντωνῖνος οὐκ ἀναμείνας ὑπήντησε. Συμμιξάντων δὲ ἀλλήλοις τῶν στρατοπέδων, προεδόθη τε ὁ Μακρῖνος, καὶ φοβηθεὶς ἀποδιδράσκει ἐν ἰδιώτου σχήματι. Καὶ ὁ μὲν ἔφευγεν, ὁ δὲ στρατὸς ἑκατέρωθεν ἐμάχετο, ἄχρις οὗ Ἀντωνῖνος διεκηρυκεύσατο, τήν τε Μακρίνου φυγὴν διαγγέλλων, καὶ ἀμνηστίαν τοῖς ὑπὲρ ἐκείνου μαχομένοις ἔνορκον ὑπισχνούμενος. Οἱ μὲν οὖν πεισθέντες προσεχώρησαν. Ὁ δὲ Ἀντωνῖνος ἐκπέμπει τοὺς διώξοντας τὸν Μακρῖνον, καὶ καταλαβόντες αὐτὸν ἐν Χαλκηδόνι τῆς Βιθυνίας κρυπτόμενον, τὴν κεφαλὴν ἀπέτεμον· ἐλέγετο δὲ εἰς τὴν Ῥώμην σπεύδειν. Τέλει μὲν δὴ τοιούτῳ ἐχρήσατο ὁ Μακρῖνος, συναιρεθέντος αὐτῷ καὶ τοῦ παιδὸς, βασιλεύσας ἐνιαυτὸν ἕνα.

137.

ΑΝΤΩΝΙΝΟΣ Ο ΕΛΕΓΑΒΑΛΟΣ.

Exc. De virt. p. 829 : Ὅτι Ἀντωνῖνος ὁ νέος μετὰ τὸ ἀναγορευθῆναι βασιλέα ἐν Νικομηδείᾳ ὧν ἐξεβάχχευεν, ἐνδύμασί τε ξένοις χρώμενος, ὑπὸ τυμπάνοις καὶ αὐλοῖς προερχόμενος· τὴν γὰρ Ῥωμαϊκὴν πᾶσαν ἐσθῆτα ἐμυσάττετο. Ἡ δὲ Μαισὰ ταῦτα ὁρῶσα πάνυ ἤσχαλλε, πείθειν τε ἐπειρᾶτο μεταμφιέσασθαι τὴν Ῥωμαϊκὴν στολὴν, μέλλοντα εἰς τὴν πόλιν καὶ ἐς τὴν σύγκλητον ἐσελεύσεσθαι. Ὁ δὲ καταφρονήσας τῶν ὑπὸ τῆς πρεσβύτιδος λεχθέντων, μηδὲ ἄλλῳ τινὶ πεισθείς (οὐδὲ γὰρ προσίετο εἰ μὴ τοὺς ὁμοιοτρόπους τε καὶ κόλακας αὐτοῦ τῶν ἁμαρτημάτων), δούς τε τὰς συνήθεις τῷ δήμῳ νομὰς ἐπὶ τῇ τῆς βασιλείας διαδοχῇ, φιλοτίμους τε ἐπιτελέσας θέας, νεών τε μέγιστον κατασκευάσας, ἑκάστοτε προϊὼν ἑκατόμβας ἔθυε, καὶ περὶ τοὺς βωμοὺς ἐχόρευεν ὑπὸ παντοδαποῖς ἤχοις ὀργάνων. Περιειστήκει δὲ πᾶσα ἡ σύγκλητος καὶ τὸ ἱππικὸν τάγμα ἐν θεάτρου σχήματι. Ὅμως δὲ, καίτοι χορεύειν ἀεὶ καὶ ἱερουργεῖν δοκῶν, πλείστους ἀπέκτεινε τῶν ἐνδόξων, διαβληθέντας αὐτῷ ὡς σκώπτοντας αὐτοῦ τὸν βίον. Ὁ αὐτὸς νεὼν μέγιστον ἐν τῷ προαστείῳ κατασκευάσας τούς τε θεοὺς αὐτοῦ ἐπὶ ἅρματι χρυσῷ καὶ λευκοῖς ἑξαζύγοις ἵπποις ἀναβιβάσας, αὐτός τε ἡνιόχει, καὶ πάντες οἱ Ῥωμαῖοι μετὰ παντοδαπῆς ᾀδουχίας καὶ ἀνθέων προεπόμπευον. Ὡς δὲ ἐν τῷ ναῷ ἱδρύσθησαν, ἀναβὰς ὁ Ἀντωνῖνος ἐπὶ πύργον ἐρρίπτει τοῖς ὄχλοις ἐκπώματα χρυσᾶ καὶ ἀργυρᾶ ἐσθῆτάς τε καὶ ὀθόνας παντοδαπὰς, ζῷά τε πάντα ὅσα ἦμερα, πλὴν χοίρων· πολλοὶ δὲ καὶ ἐν ταῖς ἁρπαγαῖς διεφθείροντο. Αὐτὸς δὲ ἑωρᾶτο πολλάκις ὀρχούμενος, ἡνιοχῶν, προήει τε ὑπογραφόμενος τοὺς ὀφθαλμοὺς καὶ τὰς παρειὰς ἐρυθαίνων, φύσει τε πρόσωπον ὡραῖον ὑβρίζων βαφαῖς ἀσχήμοσιν. Ὁρῶσα δὲ ταῦτα ἡ Μαισὰ, ὑποπτεύουσά τε τοὺς στρατιώτας ἀπαρέσκεσθαι, πείθει αὐτὸν θέσθαι υἱόν.

138.

Ibid. p. 829 : Ὅτι ἡ Μαμαία τὸν υἱὸν αὐτῆς Ἀλέξανδρον ἀπῆγε μὲν τῶν αἰσχρῶν καὶ ἀπρεπῶν τοῖς βασιλεῦσιν ἔργων, διδασκάλους τε πάσης παιδείας λάθρα μετεπέμπετο, παλαίστρας τε καὶ τοῖς ἀνδρῶν γυμνασίοις [εἴθιζεν]. Ἐφ' οἷς Ἀντωνῖνος ἤσχαλλε καὶ μετεγίγνωσκε, τούς τε διδασκάλους ἀπεσόβει. Ἐς τοσοῦτον δὲ ἐξώκειλεν, ὡς ἂν πάντας τοὺς ἀπὸ τῆς σκηνῆς καὶ τῶν δημοσίων θεάτρων μεταγαγεῖν ἐπὶ τὰς μείστας ἀρχὰς, καὶ τοῖς μὲν στρατοπέδοις ἔπαρχον ἐπιστῆσαι ὀρχηστήν τινα γεγονότα, τῆς τε τῶν ἱππέων ὑποστάσεως προέστησεν ἡνίοχον. Τοῖς τε δούλοις αὐτοῦ καὶ ἀπελευθέροις τὰς τῶν μεγίστων ἐθνῶν ἐξουσίας ἐνεχείριζε. Πάντων δὲ οὕτως τῶν πάλαι δοκούντων σεμνῶν ἐς ὕβριν καὶ παροινίαν ἐκβεβαχχευμένων, οἵ τε ἄλλοι πάντες ἄνθρωποι καὶ μάλιστα οἱ στρατιῶται ἤχθοντο. Ἐμυσάττοντο δὲ αὐτὸν ὁρῶντες τὸ μὲν πρόσωπον καλλωπιζόμενον, περιδεραίοις τε χρυσοῖς καὶ ἐσθῆσιν ἀπαλαῖς ἀνάνδρως κοσμούμενον. Ἐπιρρεπεστέρας τοίνυν τὰς γνώμας πρὸς τὸν Ἀλέξανδρον εἶχον.

139.

Exc. De ins. p. 46 : Ὅτι οἱ στρατιῶται ὁρῶντες τὸν νέον καλλωπιζόμενον καὶ ἀνάνδρως κοσμούμενον, ἐπιρρεπεστέρας τὰς γνώμας πρὸς τὸν τῆς Μαμαίας Ἀλέξανδρον εἶχον, καὶ ἐλπίδας κρείττους· ἐφρούρουν τε αὐτὸν παντοίως ὁρῶντες ἐπιβουλευόμενον ὑπὸ τοῦ Ἀντωνίνου. Ἥ τε μήτηρ αὐτοῦ οὔτε ποτὸν οὔτε ἐδώδιμόν τι εἶα τὸν παῖδα προσφέρεσθαι τῶν ὑπ' ἐκείνου πεμπομένων. Ὀψοποιοῖς τε καὶ οἰνοχόοις ὁ παῖς ἐχρῆτο, οὐ τοῖς βασιλικοῖς, ἀλλὰ τοῖς τῆς μητρός. Ἐδίδου καὶ χρήματα λαθραίως τοῖς στρατιώταις. Ταῦτα μαθὼν Ἀντωνῖνος παντὶ τρόπῳ ἐπεβούλευε τῷ Ἀλεξάνδρῳ καὶ τῇ μητρὶ αὐτοῦ· ἀλλὰ τὰς ἐπιβουλὰς διεκώλυεν ἡ κοινὴ μάμμη. Ὡς δὲ τὰ τῆς ἐπιβουλῆς αὐτῷ [οὐ] προὐχώρει, παραλῦσαι τῆς τοῦ Καίσαρος τιμῆς ἠθέλησε τὸν παῖδα· καὶ οὔτε ἐν ταῖς προσαγορεύσεσιν οὔτε ἐν ταῖς προόδοις Ἀλέξανδρος ἐτιμᾶτο· οἱ δὲ στρατιῶται ἐπεζήτουν τε αὐτὸν, καὶ ἠγανάκτουν, μηδὲ τὴν συνήθη φρουρὰν τῷ Ἀντωνίνῳ πέμποντες.

2. Ὁ δὲ Ἀντωνῖνος, ἐν δέει πολλῷ γενόμενος, πα-

Fr. 137. V. Herodian. V, 5—7. τούς τε θεούς] τόν τε θεόν Herod. V, 6.
Fr. 138. V. Herodian. V, 7—8.
Fr. 139. V. Herodian. V, 8. — προσφέρεσθαι] προφ. cod. — ἐτιμᾶτο] Her.; ἐωρᾶτο cod.

ραλαβὼν τὸν Ἀλέξανδρον κατῆλθεν εἰς τὸ στρατόπεδον. Οἱ δὲ ἀνοίξαντες τὰς πύλας, ἐδέξαντο αὐτούς, ὑπερφυῶς τὸν Ἀλέξανδρον εὐφημοῦντες. Ἐφ' οἷς ὁ Ἀντωνῖνος ἀγαναπτήσας, ἐκέλευσέ τινας πρὸς τιμωρίαν ἐκδοθῆναι. Ἐκεῖνοι δὲ μᾶλλον ταραχθέντες, ἄλλως τε καὶ τὸν Ἀντωνῖνον ἀποσκευάσασθαι θέλοντες, ἀσχημονοῦντα βασιλέα, τότε δὴ καὶ τοῖς συλλαμβανομένοις ἐπαμύνειν δεῖν ἡγούμενοι, καιρὸν εὔκαιρον καὶ πρόφασιν δικαίαν νομίζοντες, τὸν μὲν Ἀντωνῖνον αὐτόν τε καὶ τὴν μητέρα Σοαιμίδα (παρῆν γάρ) ἀναιροῦσι, τούς τε περὶ αὐτὸν πάντας, ὅσοι ἔνδον κατελήφθησαν, ὑπηρέται [τε] καὶ συνεργοὶ ἐδόκουν εἶναι τῶν ἁμαρτημάτων. Τὰ δὲ σώματα τοῦ τε Ἀντωνίνου καὶ τῆς μητρὸς παρέδοσαν σύρειν τε καὶ ὑβρίζειν τοῖς βουλομένοις· ἅπερ ἐπὶ πολὺ διὰ μέσης τῆς πόλεως συρέντα καὶ λωβηθέντα, εἰς τοὺς ὀχετοὺς ἀπερρίφη τοῦ Θύβριδος. Ἀντωνῖνος μὲν οὖν, εἰς ἕκτον ἔτος ἐλάσας τῆς βασιλείας, καὶ χρησάμενος τῷ προειρημένῳ βίῳ, οὕτως ἅμα τῇ μητρὶ κατέστρεψεν.

140.

ΑΛΕΞΑΝΔΡΟΣ ΣΕΒΗΡΟΣ.

Exc. De virt. p. 830 : Ὅτι Ἀλέξανδρος ὁ Μαμαίας σὺν τῇ μητρὶ ἄρξας ὑπ' ἐκείνῃ τὰ πάντα διῴκει, ἥτις πανταχόθεν ἐφρούρει τὴν ἀρχήν. Δικάζειν τε οὖν αὐτὸν ἔπειθεν ἐπὶ πλεῖστον, ὡς ἂν ἐν τούτοις ἀσχολούμενος μὴ ἔχοι καιρὸν εἰς τὸ ἐπιτηδεύειν τι τῶν ἁμαρτημάτων. Ὑπῆρχε δὲ αὐτῷ καὶ φυσικὸν ἦθος πρᾷον καὶ ἥμερον, εἴς τε τὸ φιλάνθρωπον πάνυ ἐπιρρεπές. Εἰς τεσσαρεσκαιδέκατον οὖν ἐλάσας ἔτος τῆς βασιλείας, ἀναιμωτὶ ἦρξε, καίτοι τινῶν μεγίσταις αἰτίαις ὑποπεσόντων, ὡς μετὰ τὴν Μάρκου τελευτὴν τὴν βασιλείαν θαυμάζειν Ἀλεξάνδρου. Ἠτιᾶτο δὲ καὶ τὴν μητέρα, καὶ πάνυ ἠσχαλλεν, ὁρῶν αὐτὴν οὖσαν φιλοχρήματον, καὶ πολλὰ ἐξ ἐπηρειῶν θησαυρίζουσαν. Πολλὰ δὲ ἠναγκάζετο ὑπ' αὐτῆς πράττειν. Ἦρχε γὰρ αὐτοῦ ὑπερβαλλόντως ἡ μήτηρ.

141.

Exc. De ins. p. 47 : Ὅτι Ἀλεξάνδρου τοῦ Μαμαίας μετὰ τὴν ἐν Πέρσαις συμφορὰν κατὰ τὴν Ἀντιόχειαν διατρίβοντος, ἀγγέλλεται αὐτῷ, ὅτι Γερμανοὶ Ῥῆνον καὶ Ἴστρον διαβάντες, τὴν Ῥωμαίων πορθοῦσι γῆν, καὶ τὰ ἐπὶ ταῖς ὄχθαις στρατόπεδα κατατρέχουσι, πόλεις τε καὶ κώμας ἐμπιπρᾶσι· δεῖσθαι τοίνυν τῆς αὐτοῦ παρουσίας. Δηλωθέντα δὲ ταῦτα τὸν Ἀλέξανδρον ἐτάραξε, καὶ τοὺς ἐκ τοῦ Ἰλλυρικοῦ στρατιώτας ἐλύπησε, διπλῆ δοκοῦντας κεχρῆσθαι συμφορᾷ, ἔκ τε ὧν ἐπεπόνθεσαν Πέρσαις μαχόμενοι, καὶ ἐξ ὧν ἐπυνθάνοντο τοὺς οἰκείους ὑπὸ Γερμανῶν ἀπολωλότας. Ἠγανάκτουν οὖν καὶ τὸν Ἀλέξανδρον εἶχον ἐν αἰτίᾳ. Ἦν δὲ καὶ αὐτῷ δέος περὶ τῆς Ἰταλίας· οὐδὲ γὰρ πολλὴν ὁδὸν ἀπέχει ἀπὸ τῶν Ἰλλυριῶν ἐθνῶν τὰ Ῥωμαίων. Ἐπαγγέλλει δὴ καὶ ἄκων τὴν ἔξοδον, καταλιπὼν δύναμιν αὐτάρκη ταῖς Ῥωμαίων ὄχθαις. Ἀνύσας δὲ τὴν ὁδοιπορίαν, ἐφίσταται τῷ Ῥήνῳ, καὶ τὰ πρὸς τὸν Γερμανικὸν πόλεμον παρεσκεύαζε· τόν τε ποταμὸν ναυσὶ γεφυρώσας, Παρθυαίους τε καὶ Μαυρουσίους πολλοὺς τῷ Ῥωμαίων στρατῷ συμμίξας, ἤρτυε τὸν πόλεμον. Ἔδοξε δὲ πρότερον πρεσβείαν πέμψαι πρὸς αὐτοὺς καὶ χρήματα ἐπαγγείλασθαι, ὡς ἂν τῇ φιλαργυρίᾳ πεισθέντες παύσωνται τοῦ πολέμου. Καὶ οἱ μὲν στρατιῶται χαλεπῶς ἔφερον, διατριβῆς τε ματαίας αὐτοῖς γινομένης, καὶ μηδὲν πρόθυμον ἢ γενναῖον παρέχοντος τοῦ Ἀλεξάνδρου, ἀλλ' ἐν ἡνιοχείαις τε καὶ τρυφαῖς σχολάζοντος.

2. Ἦν δέ τις ἐν τῷ στρατῷ Μαξιμῖνος ὄνομα, τὸ μὲν γένος Θρᾷξ μιξοβάρβαρος· πρότερον μὲν ἐν παιδὶ ποιμαίνων, ἐν ἀκμῇ δὲ γενόμενος εἰς τοὺς ἱππεῖς στρατιώτας ταγείς, εἶτα κατ' ὀλίγον αὐτὸν χειραγωγούσης τῆς τύχης, καὶ ἐθνῶν ἀρχὰς πιστευθείς. Τότε δὴ ὁ Ἀλέξανδρος πάσης αὐτὸν τοῦ στρατοῦ νεολαίας ἐπίστησεν, ὡς ἂν ἀσκοίη τε αὐτοὺς καὶ εἰς τὸ πολεμεῖν ἐπιτηδείους παρασκευάζοι. Ὁ δὲ μετὰ πάσης σπουδῆς τὰ ἐγκεχειρισμένα ποιούμενος, εὔνοιαν πολλὴν παρὰ τῶν στρατιωτῶν ἐκτήσατο. Ὅθεν οἱ νεανίαι, ἐν οἷς ἦν τὸ πολὺ πλῆθος [Παιόνων] μάλιστα, τῇ μὲν ἀνδρείᾳ τῇ Μαξιμίνου ἔχαιρον, τὸν δὲ Ἀλέξανδρον ἐπέσκωπτον, ὡς ὑπὸ τῆς μητρὸς ἀρχόμενον. Ὑπεμίμνησκον δὲ ἀλλήλους τῶν τε ὑπὸ ταῖς ἀνατολαῖς διὰ μέλλησιν αὐτοῦ πταισμάτων, καὶ ὅτι μηδὲν γενναῖον παρέχοιτο ἐς Γερμανοὺς ἐλθών. Ὄντες οὖν καὶ ἄλλως εἰς τὸ καινοτομεῖν ἐπιτήδειοι, καὶ τὸ μὲν [παρὸν] τῆς ἀρχῆς βαρὺ διὰ μῆκος ἐξουσίας ἡγούμενοι, ἀκερδές τε ἤδη, πάσης προανηλωμένης φιλοτιμίας, ἐβουλεύσαντο ἀποσκευάσασθαι μὲν τὸν Ἀλέξανδρον, ἀνειπεῖν δ' αὐτοκράτορα καὶ Αὔγουστον τὸν Μαξιμῖνον.

3. Ἀθροισθέντες οὖν εἰς τὸ πεδίον ὡπλισμένοι, ὡς ἐπὶ τὰ συνήθη γυμνάσια προελθόντα καὶ ἐπιστάντα αὐτοῖς Μαξιμῖνον, πορφύρᾳ περιβαλόντες βασιλικῇ, αὐτοκράτορα ἀναγορεύουσιν. Ὁ δὲ τὰ μὲν πρῶτα παρῃτεῖτο, καὶ τὴν πορφύραν ἀπέρριπτεν· ὡς δὲ ἐνέκειντο ξιφήρεις ἀποκτίνειν ἀπειλοῦντες, τοῦ παρόντος κινδύνου τὸν μέλλοντα προελόμενος, ἀνεδέξατο τὴν τιμήν. Ὡς δὲ ταῦτα ἠγγέλθη τῷ Ἀλεξάνδρῳ, ἐν μεγίστῃ ταραχῇ γενόμενος, προπηδήσας τῆς σκηνῆς, ἐνθουσιῶν

— § 2. ἄλλως τε καὶ τὸν Ἀντωνῖνον] Herodian. : ἄλλως μὲν μισοῦντες τὸν Ἀντωνῖνον, καὶ ἀποσκευάσασθαι θέλοντες ἀσχημονοῦντα βασιλέα, τότε δὲ καὶ etc. — Σοαιμίδι] Σοάγμιδι cod. — μέσης τῆς πόλεως] πάσης τ. π. cod. — τοὺς ὀχετοὺς] τὰς ὄχθας cod.; Herodian. : εἰς τοὺς ὀχετοὺς ἀπερρίφθη τοὺς εἰς τὸν Θύβριν ποταμὸν ῥέοντας.

Fr. 140. Eadem Suidas v. Ἀλέξανδρος. Vide Herodian. VI, 1. — τὰ πάντα] τὰ om. Suidas. — ἐλάσας] sic etiam Herodian; ἄρξας Suid., qui post fragmenti verba ultima ὑπερβαλλόντως ἡ μήτηρ, alia quædam assuit, quæ in antecedente Exc. De virt. fragmento leguntur.

Fr. 141. Vide Herodian VI, 6—9. — § 2. μιξοβάρβαρος] Her. VI, 8. μεσοβάρβαρος cod. — ἐν παιδὶ] Her.; ἐν πεδίῳ cod. — τότε δή] τὸν δὴ Μαξιμῖνον τοῦτον Her. — § 3. βούλοιντο] βούλονται cod.

καὶ ὀακρύων καὶ τρέμων, τοῦ τε Μαξιμίνου τῆς ἀπιστίας κατηγόρει, καὶ τοὺς νεανίας ἔλεγε ταῦτα [προπετῶς καὶ ἐπιόρκως] τετολμηκέναι, ὡσεῖν τε πάντα ὑπισχνεῖτο ὅσα αὐτοὶ βούλοιντο.

4. Ὡς δὲ ὁ Μαξιμῖνος ὤρθη πλησίον, βοή τε καὶ ἦχος ἐξηκούσθη, πάλιν ὁ Ἀλέξανδρος τοὺς στρατιώτας ἐλιπάρει, προμαχεῖν καὶ σώζειν ὃν ἀνεθρέψαντο, καὶ ὑφ' ᾧ βασιλεύοντι τεσσαρεσκαίδεκα ἔτεσιν ἀμέμπτως βεβιώκεισαν· πάντας τε εἰς οἶκτον καὶ ἔλεον προκαλούμενος, ὁπλίζεσθαι ἐκέλευσεν. Οἱ δὲ στρατιῶται τὰ μὲν πρῶτα ὑπισχνοῦντο, κατ' ὀλίγους δὲ ἀνεχώρουν, καὶ οὐδὲ ὅπλα λαβεῖν ἤθελον, ἀλλὰ καὶ τὸν ἐπάρχοντα καὶ τοὺς οἰκείους Ἀλεξάνδρου ᾔτουν πρὸς ἀναίρεσιν. (Παπιανὸς δὲ ἦν ὁ νομοθέτης.) Οἱ δὲ καὶ τὴν μητέρα ἐμέμφοντο. Καὶ μέχρι μέν τινος τοιαῦτα βοῶντες προσέμενον.

5. Ὡς δὲ ὁ τοῦ Μαξιμίνου στρατὸς ἤγγισεν, [καὶ] βοῶντες οἱ νεανίαι προὐκαλοῦντο τοὺς συστρατιώτας, καταλιπεῖν μὲν γύναιον μικρολόγον καὶ μιαράχιον δειλὸν μητρὶ δουλεῦον, προσιέναι δὲ συστρατιώτῃ ἐν ὅπλοις ἀεὶ καὶ πολεμικοῖς ἔργοις διῃτημένῳ· πεισθέντες οἱ στρατιῶται, τὸν μὲν Ἀλέξανδρον καταλιμπάνουσιν, αὐτοὶ δὲ προσίασι τῷ Μαξιμίνῳ· αὐτοκράτωρ τε ὑπὸ πάντων ἐκεῖνος ἀναγορεύεται. Ὁ δὲ Ἀλέξανδρος τρέμων καὶ λειποψυχῶν, μόλις εἰς τὴν σκηνὴν ἐπανέρχεται, καὶ τῇ μητρὶ περιπλακεὶς καὶ ἀποδυρόμενός τε καὶ αἰτιώμενος αὐτήν, ἀνέμενε τὸν φονεύσοντα.

6. Ὁ δὲ Μαξιμῖνος ὑπὸ πάντων Σεβαστὸς προσαγορευθείς, πέμπει τινὰς τοὺς φονεύσοντα τὸν Ἀλέξανδρον καὶ τὴν μητέρα, καὶ εἴ τινες ἀνθίσταντο τῶν σὺν αὐτῷ. Οἱ δὲ ἐπιπηδήσαντες τῇ σκηνῇ, αὐτόν τε ἀναιροῦσι καὶ τὴν μητέρα, καὶ εἴ τινες ἐδόκουν ἐκείνῳ φίλοι, πλὴν τῶν πρὸς ὀλίγον φυγεῖν δυνηθέντων· πάντας γὰρ ὁ Μαξιμῖνος μετ' οὐ πολὺ συλλαβὼν ἀπέκτεινεν. Τέλος μὲν δὴ τοιοῦτο κατέλαβε τὸν Ἀλέξανδρον καὶ τὴν μητέρα, βασιλεύσαντα ἔτεσι ιδ', ὅσον πρὸς τοὺς ἀρχομένους, ἀμέμπτως καὶ ἀναιμωτί· φόνου τε γὰρ καὶ ὠμότητος ἀκρίτων τε ἔργων ἀλλότριος ἐγένετο, εἴς τε τὸ φιλάνθρωπον καὶ εὐεργετικὸν ἐπιρρεπής. Πάνυ γοῦν [ἂν] ἡ Ἀλεξάνδρου βασιλεία εὐδοκίμησεν εἰς τὸ ὁλόκληρον, εἰ μὴ διεβέβλητο αὐτῷ τὰ τῆς μητρὸς εἰς φιλαργυρίαν τε καὶ μικρολογίαν.

142.

ΜΑΞΙΜΙΝΟΣ.

Exc. De virt. p. 830 : Ὅτι Μαξιμῖνος παραλαβὼν τὴν ἀρχήν, πολλὴν τὴν μεταβολὴν ἐποιήσατο, τραχύτατα καὶ μετὰ πολλοῦ φόβου τῇ ἐξουσίᾳ χρώμενος, ἔκ τε ἡμέρου βασιλείας εἰς τυραννίδος ὠμότητα μεταγαγεῖν πάντα ἐπειρᾶτο. Φύσει δὲ ἦν τὸ ἦθος, ὥσπερ καὶ τὸ γένος, βάρβαρος, τό τε φονικὸν πάτριον ἔχων. Εὐθέως οὖν τούς τε φίλους πάντας, οἳ συνῆσαν τῷ Ἀλεξάνδρῳ, σύνεδροί τε ὑπὸ τῆς συγκλήτου ἐπιλεχθέντες, ἀπεσκευάσατο, μόνος εἶναι βουλόμενος ἐν τῷ στρατῷ, καὶ μηδένα αὐτῷ παρεῖναι ἐκ συνειδήσεως εὐγενοῦς [κρείττονα]. Πλείστους δὲ αὐτῶν καὶ ἀπέκτεινεν ἐπιβουλὰς ὑποπτεύων. Τόν τε γὰρ Μάγνον καὶ τοὺς σὺν αὐτῷ διὰ τὴν πρὸς Γερμανοὺς νομισθεῖσαν προδοσίαν ἀνεῖλεν. Εἶχετο γὰρ τῆς πρὸς αὐτοὺς μάχης.

143.

Exc. De ins. p. 49 : Ὅτι ἐπὶ Μαξιμίνου τοῦ βασιλέως ἐγένετό τις καὶ Ὀσροηνῶν ἀπόστασις, οἳ πάνυ ἀλγοῦντες ἐπὶ τῇ Ἀλεξάνδρου τελευτῇ, τινὶ Κουαρτίνῳ, τὴν ὕπατον ἀρχὴν διανύσαντι, φίλῳ δὲ γενομένῳ τοῦ Ἀλεξάνδρου, πορφυρίδα τε ὁλοθρίαν περιέβαλον ἄκοντι, καὶ αὐτοκράτορα ὠνόμασαν. Ἐκεῖνος μὲν οὖν ἐν τῇ σκηνῇ καθεύδων ἐπιβουλευθεὶς νύκτωρ ἀνῃρέθη ὑπό του συνόντος αὐτῷ φίλου πρὸς χάριν τοῦ Μαξιμίνου.

144.

Exc. De virt. p. 833 : Ὅτι καὶ ἀποστάσεις ἐγίνοντο ἐπὶ Μαξιμίνου. Ἔπι γὰρ εἰς τραχύτητα μᾶλλον καὶ ὠμότητα ἠκόνησαν τὴν τοῦ Μαξιμίνου ψυχήν, καὶ πρότερον οὕτω πεφυκυῖαν. Ἦν δὲ καὶ τὴν ὄψιν φοβερώτατος καὶ μέγιστος τὸ σῶμα.

145.

Ibid. p. 833 : Ὅτι ἐπὶ Μαξιμίνου πολλή τις ἦν περὶ τοὺς ὑπηκόους ἀπανθρωπία καὶ φόνοι πολλοί. Ἀνεσείσθη γὰρ πᾶσα ἡ Ῥωμαίων πολιτεία συκοφάνταις τε καὶ δούλοις ἐκδοθεῖσα. Ἑκάστης γοῦν ἡμέρας ἦν ἰδεῖν τοὺς χθὲς πλουσίους μεταιτοῦντας. Τοσαύτη τις ἦν τῆς τυραννίδος ἡ φιλοχρηματία. Πολλοὶ δὲ καὶ φυγαῖς καὶ θανάτοις ἐζημιοῦντο. (Καὶ) ἐφ' ὅσον μὲν οὖν εἰς τοὺς καθ' ἕνα ταῦτα ἐπράττετο, οὐ πάνυ τι τοῖς δήμοις ἔμελε· τὰ γὰρ τῶν εὐδαιμονεῖν δοκούντων ἢ πλουσίων πταίσματα πρὸς τῶν ὄχλων οὐ μόνον ἀμελεῖται, ἀλλά τινας τῶν κακοήθων καὶ φαύλων ἔσθ' ὅτε καὶ εὐφραίνει τῷ φθόνῳ. Ἐπεὶ δὲ ὁ Μαξιμῖνος τοὺς πλείστους τῶν ἐνδόξων οἴκων εἰς πενίαν περιστήσας, ὠήθη μετελθεῖν εἰς τὰ δημόσια, καὶ εἴ τινα χρήματα ἦν πολιτικὰ καὶ εἰς εὐθηνίας ἢ νομὰς τῶν δημοτῶν ἠθροισμένα, εἰς ἑαυτὸν μετήγαγε, ναῶν τε ἀναθήματα καὶ ἀγάλματα πόλεων, καὶ εἴ τι καλλώπισμα ἦν, ἐχωνεύετο (ὅπερ μά-

— § 4. Παπιανὸς... νομοθέτης] Hæc non sunt ap. Herodianum. E margine irrepserint. — § 5. προὐκαλοῦντο] Her., προσεκ. cod. — δειλὸν] μικρὸν Her. — φονεύσοντα] Her., φονεύσαντα cod. — § 6. πρὸς ὀλίγον] Her., προσολίγων cod. — πάντας γὰρ] οὓς πάντας Her.

Fr. 142. Eadem Suidas v. Μαξιμῖνος. Vide Herodian. VII, 1, 1-20. — μηδένα αὐτῷ] Herod.; μηδὲν αὐτῷ cod. et Suidas. Mox κρείττονα ex Herodiano supplevi. — τόν τε γὰρ Μάγνον κτλ.] Hæc om. Suidas.

Fr. 143. V. Herodian. VII, 1, 21. — Κουαρτίνῳ] Herod., Κουαρτίωνι codex.

Fr. 144. V. Herodian. VII, 1, 25, qui postquam de Quartino verba fecit, subjicit : Τοιαῦται μὲν δή τινες αἰτίαι ἔτι μᾶλλον εἰς τραχύτητα καὶ ὠμότητα κτλ., ut ap. Nostrum.

Fr. 145. V. Herodian. VII, 3, 1-17. — Καὶ ἐφ' ὅσον] Ἐς ὅσον Her. — εὐδαιμονεῖν] Her., εὐδοκιμεῖν cod. — ἀγάλματα πόλεων] θεῶν ἀγ. Her. Fort. : καὶ εἴ τι πόλεων κ.

λιστα τοὺς δήμους ἐλύπει, πένθος τε δημόσιον ἐνεποίει, δίκα μάχης ὄψις πολιορκίας, ὥς τινας τῶν δημοτῶν καὶ εἰς χεῖρας ἐλθεῖν)· ἐντεῦθεν μάλιστα αἱ ψυχαὶ τῶν ἁπάντων ἀπηρέσκοντο, οἵ τε στρατιῶται ὠνειδίζοντο, ὡς δὴ δι' αὐτοὺς ταῦτα πράττοντος Μαξιμίνου. Αἰτίαι μὲν οὖν αὗται εἰς μῖσος καὶ ἀπόστασιν ἅπαντας παρώξυνον.

146.

Exc. De ins. p. 50 : Ὅτι διὰ τὴν τραχύτητα καὶ ὠμότητα τοῦ Μαξιμίνου εἰς μῖσος καὶ ἀπόστασιν πάντες παρωξύνοντο, ἄρξασθαι δὲ οὐδεὶς ἐτόλμα, ἄχρις οὗ Λίβυες ἐπανέστησαν, ἐξ αἰτίας τοιᾶσδε. Ἐπετρόπευέ τις τῆς Καρχηδονίας χώρας τραχύτατα καὶ μετὰ πάσης ὠμότητος, καταδίκας τε ποιῶν καὶ χρημάτων εἰσπράξεις, βουλόμενος εὐδοκιμεῖν παρὰ τῷ Μαξιμίνῳ. Ἐκεῖνός (τε) γὰρ τοὺς ἁρμόζοντας τῇ αὐτοῦ γνώμῃ ἐπελέγετο. Διὸ τῆς Λιβύης ἄρχων πᾶσιν μὲν βιαίως ἐπεφέρετο, νεανίσκους δέ τινας τῶν παρ' ἐκείνοις εὖ γεγονότων [καὶ] πλουσίων, καταδίκαις περιβαλών, εἰσπράττειν [τὰ] χρήματα εὐθέως ἐπειρᾶτο, πατρώων τε καὶ προγονικῶν οὐσιῶν αὐτοὺς ἀναιρεῖσθαι. Ἐφ' οἷς ἀλγήσαντες οὗτοι, τὰ μὲν χρήματα δώσειν ὑπέσχοντο, τριῶν ἡμερῶν αἰτήσαντες ἀνάθεσιν· συνωμοσίαν δὲ ποιησάμενοι, πάντας οὓς ᾔδεισαν ἢ πεπονθότας τι δεινὸν ἢ παθεῖν δεδοικότας, πείσαντες, κελεύουσι νύκτωρ κατελθεῖν τοὺς ἐκ τῶν ἀγρῶν νεανίσκους, ξύλα τε καὶ πελέκεις ἐπιφέρεσθαι. Οἱ δὲ μέγα τι πλῆθος συνελθόντες, ἅμα τῷ περιόρθριον γενέσθαι εἰς τοὺς τῶν δεσποτῶν οἴκους ἀπαντῶσι, καὶ σὺν αὐτοῖς πάντες ὁρμῶσι ξιφήρεις· καὶ πρότερον μὲν τὸν ἐπίτροπον αἰφνιδίως ἀναιροῦσι, καὶ πολλοὺς τῶν περὶ αὐτὸν στρατιωτῶν· ἔπειτα καὶ τὸν τῆς χώρας ἡγούμενον.

2. Ὡς δὲ ταῦτα αὐτοῖς προεχώρησεν, ἐν ἔργοις μείζοσιν ἤδεσαν [μόνην ἑαυτοῖς σωτηρίαν ὑπάρχουσαν]· πᾶν τε τὸ ἔθνος ἀναπείσαντες εἰς ἀπόστασιν (ὅπερ ἤδεσαν πάλαι μὲν εὔχεσθαι μίσει Μαξιμίνου, φόβῳ δὲ κωλύεσθαι), μεσαζούσης ἡμέρας [ἐπίασιν] ἐπὶ τὴν τοῦ ἀνθυπατεύοντος οἰκίαν· Γορδιανὸς δὲ ἦν ὄνομα, κλήρῳ μὲν τὴν ἀνθύπατον λαχών, πρεσβύτης δὲ εἰς ἔτος π' ἐληλακώς, πολλῶν τε πρότερον [ἄρξας ἐθνῶν, ἔν τε πράξεσι μεγίσταις ἐξετασθείς].

3. *** πράξεις ὑπατικὰς (Σαβῖνος δὲ ἦν ὄνομα αὐτῷ), βουλόμενον κωλῦσαι τὰ γινόμενα, ξύλῳ παισθέντα κατὰ τοῦ κρανίου τελευτῆσαι. Καὶ ὁ μὲν δῆμος ἐν τούτοις ἦν. Ἡ δὲ σύγκλητος ἅπαξ ἀναρριφθέντος κινδύνου, πάντα ἔπραττεν εἰς τὸ ἀποστῆσαι τὰ ἔθνη, πρεσβείαν πρὸς πάντας ἡγουμένους πέμπουσα, καὶ τὴν Ῥωμαίων γνώμην δηλοῦσα, δεομένη τε συναίρεσθαι τῇ πατρίδι. Οἱ πλεῖστοι μὲν οὖν προσήκαντο τὴν πρεσβείαν· ὀλίγοι δέ τινες διεχρήσαντο τοὺς ἐλθόντας.

3. Καὶ τὰ μὲν κατὰ τὴν Ῥωμαίων πόλιν τε καὶ γνώμην τοιαῦτα ἦν. Ἐν δὲ τῇ Καρχηδόνι οὐχ ὡς ἤλπισαν τὰ πράγματα προὐχώρει. Καπελλιανὸς γὰρ ἦν τις ὄνομα τῶν ἀπὸ συγκλήτου· ἡγεῖτο δὲ Μαυρουσίων τῶν ὑπὸ Ῥωμαίοις Νομάδων, ἔχων καὶ στρατιωτῶν οὐκ εὐκαταφρόνητον δύναμιν. Τοῦτον ὁ Γορδιανὸς τῆς ἀρχῆς παραλύσας, τοῦ ἔθνους ἐξελθεῖν ἐκέλευσεν. Ὁ δὲ τὸν στρατὸν ἀθροίσας, κατῆλθεν ἐπὶ τὴν Καρχηδόνα. Ὡς δὲ ἀπηγγέλθη τῷ Γορδιανῷ ὁ στρατὸς προσιὼν τῇ πόλει, αὐτός τε ἐν ἐσχάτῳ δέει ἦν, οἵ τε Καρχηδόνιοι ταραχθέντες, οἰόμενοί τε ἐν πλήθει ὄχλου, οὐκ ἐν εὐταξίᾳ στρατοῦ, νικᾶν, πανδημεὶ πάντες ἐξίασιν.

6. Ὁ Γορδιανὸς μὲν οὖν ὁ πρεσβύτης ἅμα τῷ τῆς Καρχηδόνος ἐπιβῆναι ἐν ἀπογνώσει γενόμενος, ἐννοῶν τὴν δύναμιν Μαξιμίνου, οὐδὲν δὲ ὁρῶν ἐν Λιβύῃ ἀξιόμαχον, ἀνήρτησεν ἑαυτὸν βρόχῳ. Κρυπτομένης [δὲ] αὐτοῦ τῆς τελευτῆς, τὸν υἱὸν αὐτοῦ στρατηγήσοντα τοῦ πλήθους εἵλοντο. Γενομένης δὲ συμβολῆς, ἅπαντες οἱ Καρχηδόνιοι διεφθάρησαν· οὐχ ὑπομείναντες γὰρ τὴν ἔφοδον τῶν βαρβάρων, ἀλλὰ πάντα ἃ ἐπεφέροντο ὅπλα ῥίψαντες ἔφυγον· ὠθούμενοι δὲ ὑπ' ἀλλήλων οἱ πλείους ἀπώλοντο. Ἔνθα καὶ ὁ τοῦ Γορδιανοῦ υἱὸς ἀνῃρέθη, καὶ οἱ περὶ αὐτὸν πάντες, ὡς διὰ πλῆθος πτωμάτων μηδὲ τοὺς νεκροὺς ταφῆναι μηδὲ τοῦ Γορδιανοῦ τοῦ νέου εὑρεθῆναι σῶμα. Πολλὴ δὲ οἰμωγὴ κατὰ τὴν πόλιν γυναικῶν τε καὶ παίδων ἐγένετο. Τοιούτῳ μὲν δὴ τέλει ὁ Γορδιανὸς ἐχρήσατο, βιώσας τὰ πρῶτα εὐδαιμόνως, ἐν εἰκόνι τε βασιλείας τελευτήσας.

8. Ὁ δὲ Καπελλιανὸς εἰς Καρχηδόνα εἰσελθών, πάντας τε τοὺς πρωτεύοντας ἀπέκτεινεν, καὶ εἴ τινες διεσώθησαν ἐκ τῆς μάχης, ἐφείδετο οὐδενός, οὔτε ἱερῶν συλήσεως, οὔτε χρημάτων ἁρπαγῆς· ἀλλὰ καὶ τὰς λοιπὰς περιῄει πόλεις τοιαῦτα ὁρῶν. Ὡς δὲ ἐς τὴν Ῥώμην ἐδηλώθη ἡ τοῦ πρεσβύτου τελευτή, ἐν πολλῇ ἀφασίᾳ ἐγένοντο. Ἔδοξεν οὖν αὐτοῖς συνελθεῖν καὶ περὶ τῶν πρακτέων σκέψασθαι, καὶ προστησαμένους ἐπιλέξασθαι βασιλέα. Συνῆλθον [οὖν] εἰς τὸ Καπιτώλιον, καὶ ψηφίζονται βασιλεῖς Μάξιμόν τε καὶ Βαλβῖνον, εὐθέως τε αὐτοκράτορας ὀνομάζουσιν.

7. Ὁ δὲ Μαξιμῖνος ἤσθη μὲν ἐπὶ τῇ τῶν Ἰταλιωτῶν εὐθὺς φυγῇ, ἐλπίζων πάντας τοῦτο ποιήσειν· ὁ δὲ στρατὸς ἠχθετο, ἐν ἀρχῇ λιμοῦ πειρώμενος. Διανυκτερεύ-

— καὶ εἰς χεῖρας ἐλθεῖν] male; καὶ χεῖρας ἀνατείνειν καὶ τοὺς νεὼς φρουρεῖν Herod.

Fr. 146. V. Herodian. VII, 4, 1 usque ad finem operis. — ἐπετρόπευέ τις] Her., ἐπιτροπεύεται cod. — ἐκεῖνός τε γὰρ] τε bene habet ap. Herodianum; male in Excerpto nostro. — νεανίσκους] Her., νεανίους cod. — ἔπειτα καὶ τὸν τῆς χώρας ἡγούμενον] i. e Gordianum. Sed eum tunc non interfecerunt, ut ex seqq. patet. De suo hæc excerptor adjecit. — § 2. ἐν ἔργοις] ἐνέργοις cod. Dein codex : μ. ἔδοσαν, quod ex Herod. in ἤδεσαν mutavi adjecto supplemento. — πολλῶν δὲ πρότερον] sententiam explevi ex Herodian. VII, 5, 3. Deinde lacunæ signum posui. Etenim quæ continuo sequuntur in codice verba πράξεις πρότερον, Σαβῖνος δὲ κτλ., ea leguntur in Herodian. VII, 7, 8. Folium codicis ejus ex quo noster codex descriptus est, excidisse videtur. — § 4. Καπελλιανὸς] Herodian. VII, 9, 1; Καπελιανὸς cod. — νικᾶν] del. cum Herodiano : τὸ εὐέλπι τῆς νίκης εἶναι. — § 6. καὶ εἴ τινες] καὶ οἵτινες cod. εἴ τινες καὶ... ἐφείδετό τε οὔτε ἱερῶν κτλ. Herod. — § 7. διανυκτερεύοντες cod.

σαντες οὖν [οἱ μὲν ἐν τῇ πόλει, οἱ δ' ἐν τῷ πεδίῳ] ἐπὶ τὰς Ἄλπεις ἤγοντο, ὄρη ὑψηλά. Ὡς δὲ ταύτας διέβησαν ἀκωλύτως, καταβαίνοντες εἰς τὸ πεδίον, ἤδη ἀνεθάρρησάν τε καὶ ἐπαιάνισαν. Ἔνθα ἦν πόλις Ἀκυληία· πρὸς ἣν καταχθεὶς ὁ Μαξιμῖνος εὗρε μὲν τὰς πύλας κεκλεισμένας, τὸν δὲ στρατὸν ἤδη ἀπαγορεύειν καὶ ἀναχωρεῖν βουλόμενον τῆς πολιορκίας, βαλλόμενον λίθοις τε καὶ δόρασιν. Ὁ δὲ Μαξιμῖνος ἀγανακτήσας πρὸς τοὺς στρατηγοὺς, ὡς ἀμελέστερον μαχομένους, αὐτὸς τῆς μάχης εἴχετο.

8. Οἱ δὲ ἀπὸ τῆς Ἀκυληίας πανδημεὶ ἐπὶ τῶν τειχῶν νύκτωρ καὶ μεθ' ἡμέραν ἀπεμάχοντο. Ἐστρατήγουν δὲ αὐτῶν καὶ πάντα διὰ φροντίδος εἶχον ἄνδρες β' ἀπὸ ὑπατείας, ἐπιλεχθέντες δὲ ὑπὸ τῆς συγκλήτου· ὧν ὁ μὲν Κρισπῖνος, ὁ δὲ Μηνόφιλος ἐκαλεῖτο· καὶ μετὰ πολλῆς προνοίας τὰ ἐπιτήδεια εἰσεκομίσαντο. Ἦν δὲ καὶ ὕδατος ἀφθονία. Τῷ δὲ Μαξιμίνῳ ἔδοξε πέμπειν ἐν σχήματι πρεσβείας τοὺς κάτωθεν διαλεξομένους, εἰ ἄρα πείσειαν αὐτοὺς ἀνοῖξαι τὰς πύλας. Ὁ δὲ Κρισπῖνος περιέθεε, δεόμενος μὴ πείθεσθαι ὑποσχέσεσι τυράννου ἐπιόρκου, ἀλλὰ πρὸς τὴν Ῥωμαίων σύγκλητον εὔνοιαν φυλάττειν· πολλῶν δὲ καὶ χρησμῶν αὐτοῖς καὶ μαντείων αἰσίων γενομένων, ἔπεισεν αὐτοὺς ἀποδιῶξαι τοὺς πρίσβεις.

9. Ὁ δὲ Μαξιμῖνος ταῦτα μαθὼν πλείονι τῷ θυμῷ ἐχρήσατο, καὶ γεφυρώσας τὸν παραρρέοντα ποταμὸν, προσήγγισε τῷ τείχει, καὶ τειχομαχεῖν ἤρξατο παντὶ σθένει. Πολλῶν δὲ σχεδὸν ἑκάστης ἡμέρας γενομένων προσβολῶν, καὶ παντὸς τοῦ στρατοῦ ὥσπερ σαγηνεύοντος τὴν πόλιν, μετὰ πολλῆς βίας καὶ προθύμου μάχης ἀντεῖχον οἱ Ἀκυλήσιοι πανδημεὶ ἅμα γυναιξὶ καὶ παισὶν, οὐδέ τις ἦν, ὃς μὴ μετεῖχε τῶν ὑπὲρ πατρίδος πόνων· οὐδὲ ᾤετο Μαξιμῖνος ἄλλως αὐτῷ τὴν ἐπὶ Ῥώμην ὁδὸν ἔσεσθαι εὐπρεπῆ, εἰ μὴ πρότερον τὴν ἀντιστᾶσαν τῆς Ἰταλίας πόλιν καθέλῃ. Ὑποσχέσεσί τε οὖν καὶ ὡρεαῖς αὐτός τε καὶ ὁ παῖς αὐτοῦ, ὃν πεποιήκει Καίσαρα, περιθέοντες τὸν στρατὸν ἀνέπειθον.

10. Οἱ δὲ Ἀκυλήσιοι λίθοις τε [καὶ] χιρνῶντες θείῳ καὶ ἀσφάλτῳ πίσσαν καὶ ἔλαιον ἔβαλλον τὸν στρατόν· πυρώσαντες γὰρ ταῦτα, ὄμβρου δίκην κατεχώνυον, ὥστε γυμνοῦσθαι αὐτοὺς τῶν ὅπλων καιομένους, καὶ διαφθείρεσθαι τά τε πρόσωπα καὶ τὰς χεῖρας ἀκρωτηριαζομένους· ἀλλὰ μὴν καὶ τὰς προσαγομένας μηχανὰς ταύτῃ τῇ σοφίᾳ κατέκαιον. Τῶν μὲν οὖν πρώτων ἡμερῶν ἀντίπαλός πως καὶ ἰσόρροπος ἔμενεν ἡ τύχη τῆς μάχης· χρόνου δὲ γενομένου, ὅ τε στρατὸς τοῦ Μαξιμίνου ὀκνηρὸς ἐγένετο, καὶ πταίων τῆς ἐλπίδος ἀθύμως διέκειτο· οἱ δὲ Ἀκυλήσιοι ἐρρώνυντό τε καὶ τῶν στρατιωτῶν κατεφρόνουν, ὥστε καὶ σκώπτειν τὸν Μαξιμῖνον, καὶ ὕβρεις αἰσχρὰς [εἰς] αὐτὸν ἀπορρίπτειν· ἐφ' αἷς ἐκεῖνος κινούμενος τοὺς ἰδίους ἐκόλαζεν, ὡς ῥᾳθύμως καὶ ἀνάνδρως προσφερομένους τῇ πολιορκίᾳ· ὅθεν αὐτῷ περιεγένετο πρὸς μὲν τῶν οἰκείων μῖσός τε καὶ ὀργὴ, πρὸς δὲ τῶν ἀντιπάλων καταφρόνησις.

11. Συνέβαινε δὲ τοῖς Ἀκυλησίοις πολλὴν ὑπάρχειν τῶν ἐπιτηδείων ἀφθονίαν, πάντων ἐν τῇ πόλει σεσωρευμένων· ὁ δὲ στρατὸς τοὐναντίον ἐν σπάνει πάντων ὑπῆρχεν, ὑπὸ σκηναῖς τε αὐτοσχεδίοις καὶ γυμνῷ τῷ ἀέρι διατρίβων. Οἱ γὰρ Ῥωμαῖοι πάντα προκατέλαβον, ὑπατικοὺς ἄνδρας προχειρισάμενοι τῆς κατὰ τὴν Ἰταλίαν φρουρᾶς. Συνέβαινε δὲ καὶ τὸν στρατὸν δοκοῦντα πολιορκεῖν, αὐτὸν πολιορκεῖσθαι· ὅθεν ἐν ἀπογνώσει γενόμενοι οἱ στρατιῶται, τά τε κατὰ τὴν Ῥώμην καὶ πᾶσαν τὴν Ἰταλίαν πυθόμενοι, αἰφνιδίως, ἀναπαυομένου τοῦ Μαξιμίνου ἐν τῇ σκηνῇ, καὶ τῆς ἡμέρας ἐκείνης ἐν ἀνέσει τοῦ πολέμου οὔσης, τῶν τε πλείστων εἰς τὰς σκηνὰς ἀνακεχωρηκότων, ἔδοξε τοῖς στρατιώταις, οἱ πρὸς τῇ Ῥωμαίων πόλει στρατόπεδον εἶχον ὑπὸ τὸ καλούμενον Ἀλβανὸν, ἔνθα παῖδας καὶ γυναῖκας καταλελοίπεσαν, φονεῦσαι τὸν Μαξιμῖνον, ὡς παύσαιντο χρονίου πολιορκίας, μηκέτι [δὲ] πορθοῖεν Ἰταλίαν ὑπὲρ τυράννου κατεγνωσμένου καὶ μεμισημένου. Τολμήσαντες οὖν ἐπίασι τῇ σκηνῇ περὶ μέσην ἡμέραν, συναραμένων αὐτοῖς καὶ τῶν δορυφόρων, τάς τε εἰκόνας ἐκ τῶν σημείων κατασπῶσι, καὶ αὐτὸν σὺν τῷ παιδὶ ἀναιροῦσι. Φονεύουσι δὲ καὶ τὸν ἐπάρχοντα τοῦ στρατοῦ, πάντας τε ἀναιροῦσι τοὺς ἐκείνῳ θυμήρεις· ῥίψαντές τε τὰ σώματα τοῖς βουλομένοις ἐνυβρίζειν, [εἴασαν κυσί τε καὶ ὄρνισι βοράν]· τούτων δὲ τὰς κεφαλὰς ἐς Ῥώμην ἔπεμψαν. Τοιούτῳ μὲν δὴ τέλει Μαξιμῖνος καὶ ὁ παῖς αὐτοῦ ἐχρήσαντο, βασιλεύσαντες ἔτη γ', δίκας πονηρᾶς ἀρχῆς ὑποσχόντες.

ΜΑΞΙΜΟΣ ΚΑΙ ΒΑΛΒΙΝΟΣ.

12. Ὁ δὲ στρατὸς ὡς ἐπύθετο τὰ γενόμενα, πρὸς τὴν Ἀκυληίαν παραγενόμενος ἐν εἰρηνικῷ σχήματι, ἐντὸς μὲν τῶν τειχῶν οὐχ ὑπεδέχθη, τοὺς δὲ ὑπὸ τῆς συγκλήτου ἀναδειχθέντας αὐτοκράτορας εὑρήμει· οὕτω τε ἔμεινεν παρὰ τὰ τείχη, κομιζόμενος τὰ χρειώδη παρὰ τῶν ἔνδον. Οἱ δὲ ἱππεῖς οἱ τὴν Μαξιμίνου κεφαλὴν κομίζοντες, μεταξὺ Ἀλτίνου τε καὶ Ῥαβέννης περιέτυχον Μαξίμῳ αὐτοκράτορι, διατρίβοντι ἐν Ῥαβέννῃ, ἔνθα τούς τε ἀπὸ Ῥώμης ἐπιλέκτους καὶ τοὺς ἀπὸ Ἰταλίας λογάδας ἤθροιζεν· ἀφῖκτο δὲ αὐτῷ καὶ συμμάχων πλῆθος. Παρασκευάζοντι δὲ αὐτῷ τὰς δυνάμεις προσίασιν [οἱ] τὴν κεφαλὴν Μαξιμίνου φέροντες καὶ τοῦ παιδός· εὐθέως τε Μάξιμος πέμπει τοὺς ἱππεῖς ἐς τὴν Ῥώμην, ἀγγέλλοντας τὰ πραχθέντα τῷ δήμῳ, καὶ τὴν κεφαλὴν κομίζοντας τοῦ πολεμίου ἀνεσκολοπισμένην, ὡς πᾶσι περίοπτος εἴη. Καὶ οὐδὲν εἰπεῖν ἔστιν λόγῳ ἐκείνης τῆς ἡμέρας τὴν ἑορτήν. Οὐδὲ γὰρ ἡλικία τις ἦν ἡ μὴ πρὸς τοὺς βωμούς τε καὶ τὰ ἱερὰ ἠπείγετο· [οὔτε τις ἔμενεν οἶκοι, ἀλλ' ὥσπερ ἐνθουσιῶντες ἐφέροντο,]

— ἐπαιώνησαν cod. — § 10. πίσσαν καὶ ἔλαιον] καὶ πίσσῃ καὶ ἔλαίῳ cod. Herodian. VIII, 4, 26 : οἱ δὲ Ἀκυλήσιοι λίθοις τε ἔβαλλον ἄνωθεν, καὶ χιρνῶντες θείῳ καὶ ἀσφάλτῳ πίσσαν ἑλόντες (l. ἔλαιόν τε)... κατεσκεδάννυσαν.

συνηδόμενοί τε ἀλλήλοις καὶ ἐς τὸν ἱππόδρομον συνθέοντες [ὥσπερ ἐκκλησιάζοντες χωρίῳ. Ὁ δὲ Βαλβῖνος] καὶ αὐτὸς ἑκατόμβας ἔθυεν· ἀρχαί τε πᾶσαι καὶ ἡ σύγκλητος, ἕκαστός τε ὥσπερ ἀποσεισάμενος πέλεκυν τοῖς αὐχέσιν ἐπικείμενον, ὑπερευφραίνετο, εἴς τε τὰ ἔθνη ἄγγελοι καὶ κήρυκες διεπέμποντο. Καὶ ὁ Μάξιμος ἐπιστὰς τῇ Ἀκυληίᾳ, ὑπεδέχθη μεγαλοφρόνως, πρεσβείας τε ἐκ πάσης τῆς Ἰταλίας δεχόμενος, εἰκόνας τε καὶ ἀγάλματα καὶ στεφάνους. Καὶ αὐτὸς δὲ ὁ στρατὸς ὁ τὴν Ἀκυληίαν πορθήσας προῆει ἐν εἰρηνικῷ σχήματι δαφνηφορῶν ἀνάγκῃ· ἠγανάκτουν γὰρ ὁρῶντες τὸν μὲν ὑπ' αὐτῶν ἐπιλεχθέντα βασιλεύειν καθῃρημένον, κρατοῦντας δὲ τοὺς ὑπὸ τῆς συγκλήτου ἠρημένους.

13. Ὁ δὲ Μάξιμος, συγκαλέσας πάντας, βασιλικῶς ἀπεφήνατο, ἀμνηστίαν τε πάντων ὑποσχόμενος καὶ χρημάτων πολλῶν διανομάς· ὀλίγων τε ἡμερῶν διατρίψας, τὴν εἰς τὴν Ῥώμην ἐπάνοδον συνεκρότει. Καὶ τὸ μὲν ἄλλο στρατιωτικὸν ἀπέπεμψεν εἰς τὰ ἔθνη καὶ εἰς τὰ οἰκεῖα στρατόπεδα, αὐτὸς δὲ ἐπανῆλθεν εἰς τὴν Ῥώμην σὺν τοῖς δορυφόροις καὶ τοῖς ὑπὸ Βαλβίνῳ στρατευομένοις. Ἐπανῆλθον δὲ καὶ οἱ ἀπὸ Γερμανίας ἐλληλυθότες σύμμαχοι· ἐθάρρει γὰρ αὐτῶν τῇ εὐνοίᾳ, ὡς καὶ τοῦ ἔθνους ἐπιεικῶς πρότερον ἄρξας, ὅτε ἰδιώτευεν. Εἰσιόντι δὲ αὐτῷ εἰς τὴν Ῥώμην ὅ τε Βαλβῖνος ὑπήντετο, ἐπαγόμενος Γορδιανὸν Καίσαρα, ἥ τε σύγκλητος καὶ ὁ δῆμος εὐφημοῦντες ὥσπερ θριαμβεύοντα ὑπεδέχοντο· ἔχαιρέ τε ὁ δῆμος αὐτοῖς, σεμνυνόμενος εὐπατρίδαις καὶ ἀξίοις τῆς βασιλείας.

14. Οἱ δὲ στρατιῶται διοίδαινον τὰς ψυχὰς ἐβαροῦντό [τε] αὐτῶν αὐτὴν τὴν εὐγένειαν, καὶ ἠγανάκτουν ὅτι ἄρα ἔχρισεν ἐκ συγκλήτου βουλῆς βασιλέας. Ἐλύπουν δὲ αὐτοὺς καὶ οἱ Γερμανοὶ παρόντες· ἀντιπάλους γὰρ ἤλπιζον ἔχειν· τό τε Σεβήρου ὑπόδειγμα αὐτοὺς ἐτάραττεν, ὃς τοὺς Περτίνακα ἀποκτείναντας ἀπέσωζεν. Ἐπιτελουμένου δὲ ἀγῶνος τοῦ τῶν Καπιτωλίων, πάντων τε περὶ τὴν πανήγυριν ἀσχολουμένων, αἰφνιδίως ἣν εἶχον γνώμην λανθάνουσαν ἐξέφηναν, καὶ τοῦ θυμοῦ μὴ κρατήσαντες ἀνῆλθον ὁμοθυμαδὸν εἰς τὰ βασίλεια, καὶ τοῖς πρεσβύταις βασιλεῦσιν ἐπεισῆλθον. Συνέβαινε δὲ κἀκείνους μὴ πάνυ τι ἀλλήλοις ὁμονοεῖν, οἷάπερ ἡ μοναρχίας ἐπιθυμία εἴωθε ποιεῖν· ὅπερ αὐτοῖς γέγονεν ἀπωλείας αἴτιον. Ὡς γὰρ ἐπύθετο ὁ Μάξιμος ἀφικνεῖσθαι τοὺς πραιτωριανοὺς καλουμένους, ἐβούλετο μεταπέμψασθαι τοὺς Γερμανοὺς συμμάχους. Ὁ δὲ Βαλβῖνος οἰόμενος δόλον τινὰ εἶναι κατ' αὐτοῦ καὶ σόφισμα (ᾔδει γὰρ τοὺς Γερμανοὺς τῷ Μαξίμῳ εὐνοοῦντας), ἐκώλυε, φάσκων οὐ διὰ τοὺς πραιτωριανοὺς αὐτοὺς ἀφῖχθαι, ἀλλ' εἰς τὸ περιποιῆσαι τῷ Μαξίμῳ τὴν μοναρχίαν. Ἐν ᾧ δὴ περὶ τούτων διεφέροντο, εἰσδραμόντες οἱ στρατιῶται, ἐκστάντων αὐτοῖς τῶν πυλωρῶν, ἁρπάζουσι τοὺς πρεσβύτας· περιρρήξαντες δὲ ἃς εἶχον ἐσθῆτας, γυμνοὺς τῆς βασιλείου αὐλῆς ἐξάγουσιν μετὰ πάσης αἰσχύνης καὶ ὕβρεως, παίοντες καὶ ἀποσκώπτοντες, γενείων τε καὶ ὀφρύων σπαραγμοῖς [καὶ πάσαις ταῖς τοῦ σώματος λώβαις ἐμπαροινοῦντες. Ἐπεὶ δὲ ταῦτα πυθόμενοι] οἱ Γερμανοὶ ὅπλα ἐλάμβανον ὡς ἀμυνοῦντες αὐτοῖς, μαθόντες οἱ πραιτωριανοὶ ἀφικνουμένους αὐτούς, [φονεύουσιν] ἤδη πᾶν τὸ σῶμα λελωβημένους τοὺς βασιλέας, [καὶ] ἐπὶ τῆς λεωφόρου ἀπέρριψαν· ἁράμενοί τε τὸν Γορδιανὸν αὐτοκράτορα ἀναγορεύουσιν, ἐπειδὴ πρὸς τὸ παρὸν ἄλλον οὐχ εὗρον· βοῶντές τε πρὸς τὸν δῆμον, ὅτι ἄρα εἶησαν ἀποκτείναντες, οὓς ὁ δῆμος ἐν ἀρχῇ οὐκ ἐβούλετο ἄρξαι, Γορδιανόν τε ἐπελέξαντο, ἐκείνου τε ἀπόγονον, καὶ ὃν αὐτοὶ Ῥωμαῖοι ἐξεβιάσαντο· ἔχοντές τε αὐτὸν ἀπῆλθον εἰς τὸ στρατόπεδον, καὶ κλείσαντες τὰς θύρας ἡσύχαζον. Οἱ δὲ Γερμανοὶ μαθόντες ἀνῃρημένους καὶ ἐρριμμένους, ὧν χάριν ἠπείγοντο, οὐχ ἑλόμενοι πόλεμον μάταιον ὑπὲρ ἀνδρῶν τεθνηκότων, ἐπανῆλθον ἐς τὸ αὐτῶν καταγώγιον. Τέλει μὲν δὴ τοιούτῳ ἐχρήσαντο οἱ προειρημένοι πρεσβῦται.

147.

ΓΟΡΔΙΑΝΟΣ.

Ibid. p. 56 : Ὅτι ἐπειδὴ καὶ Γορδιανὸν ἔμελλε τὸ κοινὸν τοῦ βίου καταλαβεῖν τέλος, ὁ τῆς Συρίας ἡγούμενος ἐπιστέλλει τὸν Περσῶν βασιλέα τοὺς ἰδίους ὅρους ὑπερβάντα τὴν τῶν Ῥωμαίων γῆν κατατρέχειν, καὶ δεῖσθαι τῆς αὐτοῦ παρουσίας τὸν πόλεμον. Ταῦτα Γορδιανὸς ὁ νέος πυθόμενος, λίαν τε ἐν ἀθυμίᾳ γενόμενος, ὅμως ἐπαγγέλλει τὴν ἐπὶ Πέρσας ἔξοδον, καὶ τὰς τοῦ Ἰανοῦ πύλας ἀναπετάσας, αἵπερ ἐπὶ τῶν μεγίστων πολέμων διηνοίγοντο, ᾤχετο πρὸς τὴν ἕω. Καὶ ὡς εἰς τὸν Εὐφράτην ἀφίκετο εἴς τε τὰ τοῦ Τίγρητος στόμια, συμβαλὼν τοῖς βαρβάροις, εὐτυχέστατα τὸν πόλεμον διεχείρισε, μεγάλοις ἀγῶσι τὰς Παρθικὰς δυνάμεις καταβαλών. Ἐκεῖθεν δὲ μετὰ τὸ πέρας ἐπανιὼν, ἔκτῳ τῆς ἡγεμονίας ἐνιαυτῷ, πρὸς αὐτοῖς ἤδη τοῖς ὅροις τῆς οἰκείας ἀρχῆς, ὑπὸ Φιλίππου, τὴν βασιλείαν διαδεξαμένου, τοῦ κατ' ἐκεῖνο καιροῦ τὴν τῶν στρατιωτῶν νεολαίαν ἀσκοῦντος, ἐδολοφονήθη· καὶ Φίλιππος ἀνηγορεύθη βασιλεύς.

148.

ΦΙΛΙΠΠΟΣ.

Ibid. p. 57 : Ὅτι Φίλιππος βασιλεύσας καὶ τοὺς Σκύθας νικήσας, ἐπὶ τὸ Βυζάντιον ἤλαυνεν. Καὶ ἐλθὼν ἐς Πέρινθον, ὡς ἠγγέλθη αὐτῷ ἐμφυλίους στάσεις συμβῆναι κατὰ τὴν Ῥώμην, ἄστινας Δέκιος ἐποίησεν, ἀπὸ

Fr 147. διεχείρισεν] διεχείρησεν codex. Joannes, quem inde a Commodi temporibus Historias Herodiani exscripsisse vidimus, nunc redit ad fontem exiliorem. Cf. Eutropius IX, 2 : *Gordianus... Janum geminum aperuit, et ad orientem profectus, Parthis bellum intulit, qui jam moliebantur erumpere. Quod quidem mox feliciter gessit, prœliisque ingentibus Persas afflixit. Rediens, haud longe a Romanis finibus, interfectus est fraude Philippi, qui post eum imperavit.* — ἀνηγορεύθη] ἀναγορευθεὶς cod.

ὑπάτων καὶ ἔπαρχος τῆς πόλεως, τοὺς δυναμένους ἐπισχεῖν τὰ πραττόμενα στέλλει, καὶ τὴν Δεκίου προκαταλῃψομένους ἐπανάστασιν· αὐτός τε σὺν τοῖς παισὶν ἐπακολουθεῖν ἐπηγγείλατο. Ὡς δὲ ἐς τὴν Ῥώμην ἔφθασαν οὓς ἔπεμψε Φίλιππος, ὡροις τε καὶ κολακείαις τοῦ δήμου καὶ τῆς βουλῆς ὑπαχθέντες, ἀπαγορεύουσί τε Φιλίππῳ καὶ τὸν Δέκιον αὐτοκράτορα σὺν τοῖς Ῥωμαίοις προσαγορεύουσι. Τούτων ἀγγελθέντων τῷ Φιλίππῳ, κατὰ τὴν Βερόην φεύγοντι* καὶ τοῖς ὑποκολπίοις ξίφεσιν ἀναιροῦσιν, πέμπτον ἐνιαυτὸν προστάντα τῶν πραγμάτων. Ἐν δὲ τῇ Ῥώμῃ τὸν παῖδα τούτου οἱ τῆς πόλεως στρατιῶται διέφθειραν. Καὶ τὰ μὲν κατὰ τούτους τοιοῦτον ἔσχε τέλος.

149.

ΔΕΚΙΟΣ.

Exc. De virt. p. 384 : Ὅτι Δέκιος ὁ Ῥωμαίων βασιλεὺς Φιλίππου διάδοχος βασιλικῷ θεσπίσματι τοὺς τὰ Χριστιανῶν δοξάζοντας ἐθανάτου καὶ τοὺς οὐ θεοὺς προσκυνεῖν θέλοντας ἠνάγκαζε.

150.

ΓΑΛΛΟΣ ΚΑΙ ΒΟΛΟΥΣΙΑΝΟΣ.

Exc. De ins. p. 57 : Ὅτι ἐπὶ Γάλλου καὶ Βουλουσιανοῦ Αἰμιλιανὸς ὁ τῆς Μυσίας ἔπαρχος καινοτομεῖν ἐπεβάλετο, αὐτῷ τε τὴν βασιλείαν ἐκ προγόνων ἁρμόττειν φιλονεικῶν, καὶ τῆς Ῥωμαίων βουλῆς μεγίστας κατηγορίας ποιούμενος· ἐφ' οὗ οἱ τῆς Ῥωμαίων προστατοῦντες ἐξουσίας, μεγίστῳ πλήθει στρατεύσαντες, ὑπὸ τῶν οἰκείων ἐπιβουλευθέντες διεφθάρησαν, οὕπω τρίτον ἐνιαυτὸν ἐν τῇ προστασίᾳ τῶν κοινῶν διατετελεκότες, οὐδέ τι λαμπρὸν ἢ βασιλείας ἄξιον κατειργασμένοι, ἐν μνήμῃ δὲ μόνῃ τῶν βασιλέων γενόμενοι. Ὁ γε μὴν Αἰμιλιανὸς ἐπιπηδήσας τῇ ἀρχῇ κατὰ τὴν Σκυθῶν χώραν καὶ τὴν ἐπὶ Ῥώμην ἄφιξιν προθυμούμενος, τετάρτῳ μηνὶ τῆς τυραννίδος προδιεφθάρη τε καὶ ἐκ τῶν ἀνθρώπων ἠφάνισται.

151.

Exc. Salm. p. 397 : Γάλλου βασιλεύσαντος, ιε' ἔτη (μῆνας?) ἐκράτησε λοιμός, κινηθεὶς ἀπὸ Αἰθιοπίας ἕως τῆς δύσεως· μετεδίδοτο δὲ ἀπὸ ἱματίων καὶ ψιλῆς θέας· καὶ οἱ Σκύθαι περάσαντες τὸν Ἴστρον ἔλαβον φ' πόλεις. Τὰς γυναῖκας βουλομένας ἐγκύους γενέσθαι λέγουσι πίνειν ἀπὸ τοῦ Στρυμόνος ποταμοῦ καὶ κύειν.

152.

ΓΑΛΛΙΗΝΟΣ.

Exc. De ins. p. 57 : Ὅτι Γαλλιηνὸς ἀνῃρέθη πρὸς τῶν οἰκείων στρατιωτῶν, ἐς ὀργὴν ἀναφθέντων, ὅτι ὃν πόλιν Μογοντίναν, συναραμένην Λολλιανῷ, δν νεωτερίσαντα καθεῖλε Ποστούμιος, διαρπάσαι μετὰ τὴν νίκην οὐ συνεχώρησε. Μετὰ δὲ τοῦτον Μάριος, ἀνὴρ εὐτελὴς καὶ τῶν περὶ τὰς βαναύσους γεγονὼς τέχνας, τὴν ἀλουργίδα περιθέμενος, δευτέρᾳ τῆς βασιλείας ἡμέρᾳ κατακτείνεται. Ἐφ' ᾧ Βικτωρῖνος τῶν Γαλλίων τὸ κράτος ἐκδέχεται· ἄριστος μὲν ἐν τοῖς πολέμοις, ταῖς δὲ τοῦ σώματος ἡδοναῖς ἡττημένος, ἀλλοτρίους τε ἐνυβρίζων γάμους, καὶ παρθένους ἁρπάζων. Ὅθεν ἐν Ἀγριππίνοι, πόλει Γαλατικῇ, πρός τινος στρατιώτου διαφθείρεται, δευτέρῳ τῆς ἡγεμονίας ἐνιαυτῷ. Καὶ τοῦτον τῆς ἀρχῆς διαδέχεται Τέτρικος τῶν ἀπὸ τῆς συγκλήτου βουλῆς· ὃς τὴν Ἀκυτανίαν πρότερον ἡγεμονεύων, βασιλεὺς ὑπὸ

Fr. 148. Σὺν τοῖς παισὶ] σὺν τῷ παιδὶ? — καὶ κολακείαις] καὶ λακίαις codex. Possis etiam : καὶ λαλιαῖς. Mox lacunæ signum posui. Eutropius IX, 3 : *Ambo deinde ab exercitu interfecti sunt, senior Philippus Veronæ, Romæ junior. Annis quinque imperaverunt.*

Fr. 150. Series narrationis eadem ap. Eutrop. IX, 4 : *Mox imperatores creati sunt Gallus, Hostilianus et Galli filius Volusianus. Sub his Æmilianus in Mœsia res novas molitus est; ad quem opprimendum quum ambo profecti essent, Interamnæ interfecti sunt, non completo biennio. Nihil omnino clarum gesserunt. Sola pestilentia et morbis atque ægritudinibus notus eorum principatus fuit. Æmilianus obscurissime natus obscurius regnavit, ac tertio mense exstinctus est.* — Βουλουσιανός] sic etiam in Syncelli codd. p. 370, A, nomen scribitur; ubi Scaliger correxit Βολουσ. — Αἰμιλιανὸς] Αἰμ. cod. — ἐφ' οὗ] ἐφ ὧν cod. — οὕπω τρίτον ἐνιαυτὸν] *non completo biennio* Eutrop., Syncell. : οἳ καὶ βασιλεύουσι κατὰ Δεξιππον (fr. 16) μῆνας ιή', πράξαντες οὐδὲν ἀξιόλογον· κατὰ δὲ ἄλλους τινὰς ἔτη γ', καὶ καθ' ἑτέρους ἔτη β'. Tres annos habet Chron. Pasch. p. 505 ed. Bonn. Plura de his v. ap. Tillemont. tom. III, p. 508 sqq. — τετάρτῳ μηνὶ] *tertio mense* Eutrop. Cum nostro facit Zonaras p. 629, A (592 ed. Bonn.) : Κτείνουσι τὸν Αἰμιλιανὸν οὕπω τέσσαρας μῆνας ἡγεμονεύσαντα. Quattuor menses ei tribuit Victor et Chron. An. cod. Paris. 854.

Fr. 151. Ex eodem fonte vel ex ipso Joanne hausit Chron. Anonym. cod. Paris. 754 in Cramer. An. II, p. 289 : Γάλλος καὶ Βουλουσιανὸς ἐβασίλευσαν ἔτη β', μῆνας η'. Γέγονε δὲ ἐν ταῖς ἡμέραις αὐτῶν λοιμὸς, κινηθεὶς ἀπὸ ἀνατολῆς μεχρι τῆς δύσεως· καὶ εὐδαιμία πόλις εὑρεθη ἄμοιρος ταύτης τῆς ἀπειλῆς· ἐκράτησε δὲ ἔτη ια' (ιε' n. fr.), ἀρχόμενος ἀπο φθινοπώρου καὶ λήγων τῇ τοῦ Κυνὸς ἐπιτολῇ. Μετεδίδοτο δὲ ἡ νόσος αὕτη ἀπό τε ἱματίων καὶ ψιλῆς θέας. Καὶ οἱ Σκύθαι περασαντες τὸν Ἴστρον, πᾶσαν τὴν δύσιν καὶ Ἰταλίαν, ἀνατολήν τε καὶ Ἀσίαν ἐπόρθησαν καὶ κατέλαβον, δίχα μόνης Ἰλίου καὶ Κυζίκου.

Fr. 152. Ὅτι Γαλλιηνὸς] Hæc excerptoris culpa turbata sunt. Debebat : ὅτι ἐπὶ Γαλλιηνοῦ Ποστούμιος ἀνῃρέθη,... καθεῖλε, διαρπάσαι κτλ. Eutrop. IX, 7 : *Qui* (Postumus) *seditione militum interfectus est, quod Moguntiacum, quæ adversus eum rebellaverat, Lolliano res novas moliente, diripiendam militibus tradere noluisset. Post eum Marius, vilissimus opifex, purpuram accepit, et secundo die interfectus est. Victorinus postea Galliarum accepit imperium, vir strenuissimus. Sed quum nimiæ libidinis esset, et matrimonia aliena corrumperet, Agrippinæ occisus est, actuario quodam machinante dolum, imperii sui anno secundo. Huic successit Tetricus senator, qui Aquitaniam honore præsidis administrans, absens a militibus imperator electus est, et apud Bur-*

τῶν στρατιωτῶν καὶ μὴ παρὼν ἡρέθη· περιθέμενός τε τὴν πορφύραν ἐν Βουρδογάλῳ πόλει τῆς Γαλατίας μείζοσιν ἀνέπεσε ταραχαῖς.

2. Ὅτι Ὀδέναθος ἐξ ἐπιβουλῆς Γαλλιηνοῦ ἀναιρεῖται· καὶ τῶν ἐκεῖσε πραγμάτων ἀντιλαμβάνεται Ζηνοβία, συνοικοῦσα μὲν Ὀδεναθῳ, φρονήματι δὲ ἀνδρείῳ χρωμένη, καὶ διὰ τῶν ἐκείνῳ συνόντων τὸν θάνατον τοῦ ἀνδρὸς ἐκδικοῦσα.

3. Ὅτι Γαλλιηνὸς περὶ Μεδιόλανον πόλιν, σὺν τῷ ἀδελφῷ Βαλεριανῷ, μετὰ τὴν τοῦ πατρὸς τελευτήν, ὃς ἐβασίλευσεν ἐνιαυτοὺς ἑξ, ἀπὸ τοῦ Δελματῶν ἱππάρχου καταστείνεται· οὗτος δὲ ἦν Ἡρακλειανός, ὃς συμπραξάμενος Κλαυδίῳ διά τινος τῶν τολμηροτάτων κατὰ τὸ δεῖπνον τὸν Γαλλιηνὸν ἀποσφάττει.

153.

ΚΛΑΥΔΙΟΣ.

Exc. De ins. p. 58 : Ὅτι ἐπὶ Κλαυδίου τοῦ βασιλέως Αὐρίολος ἐπὶ χρόνον συχνὸν ἔξω τῆς Γαλλιηνοῦ καταστήσας ἑαυτὸν ἐξουσίας, ἐπικηρυκεύεται παραχρῆμα πρὸς Κλαύδιον, καὶ παραδοὺς ἑαυτὸν, ὑπὸ τῶν περὶ τὸν βασιλέα στρατιωτῶν ἀναιρεῖται τῇ διὰ τὴν ἀπόστασιν ἐχομένων ὀργῇ.

154.

ΚΥΝΤΙΛΛΟΣ.

Ibid. p. 58 : Ὅτι Κυντίλλος ἀδελφὸς Κλαυδίου, ὃς ἐβασίλευσε Ῥωμαίων, ἅμα τῷ γνῶναι τὴν βασιλείαν Αὐρηλιανῷ παραδεδομένην, ἐκόντα τῆς ἀρχῆς ἀποστῆναι [λέγεται] καὶ τῶν ἰατρῶν τινὸς τεμόντος φλέβα αὐτῷ, καὶ ἐνδόντος ῥεῦσαι τὸ αἷμα, μέχρις αὗος ἐγένετο.

155.

ΑΥΡΗΛΙΑΝΟΣ.

Exc. De virt. p. 835 : Ὅτι Αὐρηλιανὸς ὁ βασιλεὺς τὰ πολέμια δεινῶς ἦν ἠσκημένος, ἀκάθεκτος δὲ περὶ τὴν γνώμην, καὶ πολὺ πρὸς ὠμότητα ῥέπων. Τῶν τε κατὰ πόλιν ἐπισήμων θανάτῳ πολλοὺς ἐζημίωσεν ὑπὸ Ζηνοβίας ἐλεγχθέντας, χαλεπός τις καὶ φονικὸς ὑπάρχων, καὶ μᾶλλον ἀναγκαῖος στρατηγὸς ἢπερ αἱρετὸς βασιλεύς, ἐν παντὶ δὲ καιρῷ δυσχερὴς καὶ ἀπρόσιτος, ὡς μηδὲ τοῦ τῶν οἰκείων αἵματος διαμεῖναι καθαρός· τὴν γὰρ τοῦ παιδὸς γαμετὴν καὶ ἀνέγκλητον διεχρήσατο. Τῶν δὲ τῶν στρατιωτῶν τάγματος καὶ τῶν ἐξιτήλων καὶ διαλελυμένων ἠθῶν ὡς ἐπίπαν γενναῖος ἐπανορθωτὴς ἦν.

156.

Exc. De ins. p. 58 : Ὅτι Αὐρηλιανὸς ἔκτῳ τῆς ἡγεμονίας ἐνιαυτῷ διαφθείρεται, τῶν εἰς τάχος γραφόντων οἰκετῶν τινὸς κατασκευάσαντος αὐτῷ τὸν θάνατον· ὃς τὴν τοῦ ἀνδρὸς μιμησάμενος χεῖρα, πρός τινας χιλιάρχους αὐτῷ τε τῷ Αὐρηλιανῷ φίλους γραμματίδιόν τι ἐκόμισε, τὰς τῶν ἀνδρῶν τούτων φέρον προσηγορίας σεσημειωμένας, ἐπιψευσάμενος ταῦτα τὸν Αὐρηλιανὸν ἀναγεγραφέναι. Οἱ δὲ τὸ πιστὸν ἐκ τῆς τοῦ βασιλέως πρὸς ἅπασαν πρᾶξιν ἄτοπον καὶ σκληρὰν ὀξύτητος εἰληφότες, φθάσαι τι δράσαντες πρὶν ἢ παθεῖν ἔγνωσαν· διαφθείρουσί τε αὐτὸν κατὰ μέσην τὴν πορείαν, ἐκ Βυζαντίου πρὸς Ἡράκλειαν ἰόντα, περὶ τὸ λεγόμενον Καινὸν φρούριον. Οὐ μὴν ἀτιμώρητος ἐτελεύτα. Οἵ τε γὰρ φονεῖς αὐτοῦ δίκας ὑπέσχον, καὶ αὐτὸς τοῖς θείοις τῶν αὐτοκρατόρων * ἐψηφίσθη.

157.

ΤΑΚΙΤΟΣ.

Ibid. p. 59 : Ὅτι Τακίτου τὰ τῆς Ῥώμης ἀναδεξαμένου βασίλεια, Σκύθαι διὰ τῆς Μαιώτιδος λίμνης ἐπεραιώθησαν· οὓς καταπολεμήσας ἐπὶ τὴν Εὐρώπην ἐξώρμησεν. Ἔνθα δὴ καὶ εἰς ἐπιβουλὴν ἐμπεσών, ἐξ αἰτίας ἀναιρεῖται τοιᾶσδε. Μαξιμίνῳ γένει προσήκοντι τὴν Συρίας ἀρχὴν παραδέδωκεν. Οὗτος τοῖς ἐν τέλει τραχύτατα προσφερόμενος, εἰς φθόνον ἅμα καὶ

---

digalam purpuram sumpsit : seditiones multas militum pertulit. — § 2. Hæc sumpta e Zosimo 1, 36, 4 : Ἐπεὶ δὲ διατριβῶν κατὰ τὴν Ἔμεσαν καί τινα γενέθλιον ἀγὼν ἑορτὴν ἐξ ἐπιβουλῆς ἀνῃρέθη, τῶν ἐκεῖσε πραγμάτων ἀντιλαμβάνεται Ζηνοβία, συνοικοῦσα μὲν Ὀδαινάθῳ, φρονήματι δὲ ἀνδρείῳ χρωμένη καὶ διὰ τῶν ἐκείνῳ συνόντων τὴν ἴσην εἰσφέρουσα τοῖς πράγμασιν ἐπιμέλειαν. — Γαλλιηνοῦ] Hæc vereor ne de suo male dederit excerptor. Suorum insidiis Odenathus sublatus est sec. Zosimum et Pollionem in Trig. Tyr. c. 14, Syncell. p. 382, C. — § 3. Excerpta e Zosim. 1, 40, 3. — ὃς συμπραξ.] ὁ συμπρ. cod.

Fr. 154. Hæc iisdem verbis habes ap. Zosimum 1, 41, 2.

Fr. 154. Exscripta e Zosim. 1, 47. — Κύντιλλος] κυντίλιος cod. — ἅμα τῷ γν.] ἅμα δὲ τῷ γν. cod. — λέγεται] supplevi. — τινὸς] Zos.; τιμὸς cod. — ἐνδόντος] εὐδόντος cod. — αὗος] Zos.; ἀναυδὸς cod. Ceterum ex eodem Zosimo vel ex Joanne suo hausit Anon. Chron. cod. Paris 854, p. 290 ed. Cramer.

Fr. 155. Eadem Suidas v. Αὐρηλιανός. Eutrop. IX, 9 : *Aurelianus... vir in bello potens, animi tamen immodici et ad crudelitatem propensioris .. Plurimos nobiles capite damnavit; sævus et sanguinarius, ac necessarius magis in quibusdam quam in ullo amabilis imperator, trux omni tempore, etiam filii sororis (filii uxoris* sec. Joan. Exc.) *interfector : disciplinæ tamen militaris et morum dissolutorum magna ex parte corrector.*

Fr. 156. Eutrop. l. l. : *Occiditur servi sui fraude, qui ad quosdam militares viros, amicos ipsius, nomina pertulit adnotata, falso manum ejus imitatus, tanquam Aurelianus ipsos pararet occidere. Itaque ut præveniretur, ab iisdem interfectus est in itineris medio quod inter Constantinopolim et Heracleam est stratæ veteris. Locus Canophrurium* (l. *Cænophrurium*) *appellatur. Mors tamen ejus inulta non fuit. Meruit quoque inter divos referri.* — πρός τινας χιλιάρχους] πρός τινος χιλιάρχου cod. Deinde codex φέρων et σεσημειωμένων.

Fr. 157. Hæc exscripta sunt ex Zosimo (1, 63), cujus verba Joannes in nonnullis integriora præbet, quam in edi-

φόβον τὸν βασιλέα κατέστησε. Τεκόντων δὲ τούτων μῖσος, τὸ λειπόμενον εἰς ἐπιβουλὴν ἐτελεύτησεν, ἧς κοινωνοὺς ποιησάμενοι τοὺς Αὐρηλιανὸν ἀνελόντας, αὐτῷ μὲν ἐπιθέμενοι τῷ Μαξιμίνῳ κατέσφαξαν· διώξαντες δὲ ἀναζευγνύντα ἐπὶ τὴν Εὐρώπην Τάκιτον ἀναιροῦσιν, ἓξ μησὶ τοῖς ὅλοις βασιλεύσαντα.

158.

ΠΡΟΒΟΣ.

Ibid. p. 59 : Ὅτι Πρόβος καὶ Φλωριανὸς οἱ δύο ἅμα συνεβασίλευσαν. Καὶ ὁ Πρόβος οὐ κατὰ τὴν αὐτοῦ προαίρεσιν ἀνεῖλε τὸν Φλωριανόν, μῆνας β' πρὸς ἡμέρας κ' ἀπολαύσαντα τῆς ἐξουσίας.

2. Ὅτι Πρόβου βασιλεύσαντος Ῥωμαίων, Σατουρνῖνος τῷ γένει Μαυρούσιος, ὢν εἰς τὰ μάλιστα τῷ βασιλεῖ προσφιλής, διὰ τοῦτό τε καὶ τὴν τῆς Συρίας ἀρχὴν ἐπιτετραμμένος, τῆς βασιλέως ἀποστὰς πίστεως, εἰς ἐπαναστάσεως ἔννοιαν ἦλθεν. Ὅπερ ἀκούσαντι τῷ Πρόβῳ καὶ διανοουμένῳ τὸ ἐγχείρημα μετελθεῖν, ἔφθησαν οἱ κατὰ τὴν ἑῴαν στρατιῶται, συγκατασβέσαντες τῇ τυραννίδι τὸν ἄνθρωπον. Ἔπαυσε δὲ καὶ ἄλλην ἐπανάστασιν ἐν τῇ Βρεττανίᾳ, μελετηθεῖσαν διὰ Βικτωρίνου Μαυρουσίου τὸ γένος. Ὃπερ πεισθεὶς ἔτυχε τὸν ἐπαναστάντα τῆς Βρεττανίας ἄρχοντα προστησάμενος. Καλέσας δὲ τὸν Βικτωρῖνον πρὸς ἑαυτὸν, καὶ ἐπὶ τῇ συμβουλῇ μεμψάμενος, τὸ πταῖσμα ἐπανορθώσοντα πέμπει. Ὁ δὲ ἐπὶ τὴν Βρεττανίαν εὐθὺς ἐξορμήσας, περινοίᾳ οὐκ ἄφρονι τὸν τύραννον ἀναιρεῖ.

159.

Exc. Salm. p. 398 : Πρόβου ἀρχθέντος, βροχὴ γίγονε σῖτον κατάγουσα, ὃν συναγαγόντες σωροὺς μεγάλους ἐποίησαν. Ἐπὶ Αὐρηλιανοῦ ψεκάδες ἀργυραῖ κατηνέχθησαν.

160.

Exc. De ins. p. 60 : Ὅτι πολλὰ διαπραξαμένου τοῦ Πρόβου, καλῶς τε καὶ δικαίως οἰκονομήσαντος τὴν ἀρχήν, ἐπανάστασις ἐκ τῆς ἑσπέρας ἀγγέλλεται, τῶν ἐν Ῥαιτίᾳ καὶ Νωρικῷ δυνάμεων Κάρῳ περιθέντων τὴν ἁλουργίδα. Τοῦ δὲ δύναμιν ἀνταιωσομένην αὐτῷ στείλαντος, οἱ μὲν πεμφθέντες πρὸς Κάρον μετέστησαν· αὐτοὶ δ' ἐπὶ πάντας ἐρήμῳ βοηθείας τῷ Πρόβῳ, κωλύοντος οὐδενὸς, διεχρήσαντο βασιλεύσαντα ἐνιαυτοὺς ἓξ, μῆνας δ'.

ΚΑΡΟΣ.

161.

Exc. Salm. p. 398 : Νουμεριανὸς τυφλωθεὶς ἐν κεκαλυμμένῳ φορείῳ ἀπὸ Περσίδος ἐβαστάζετο· ὃν λάθρα ἀνεῖλεν ὁ πενθερὸς, καὶ ἔλαθεν νεκρὸς φερόμενος ἕως ἐκ τῆς δυσωδίας ἐδηλώθη. Καρῖνος ὠμότατος ἦν· ὃς καὶ τοὺς ποτὲ ἐν τῷ παιδευτηρίῳ σκώψαντας εἰς αὐτὸν ἠμύνατο.

162.

Exc. De virt. p. 834 : Ὅτι Καρῖνος ὁ τοῦ Κάρου υἱὸς βασιλεύσας πρᾶγμα μὲν εἰς κοινὸν ὄφελος ἔργον οὐδὲν εἰργάσατο, τρυφῇ δὲ καὶ ἐκδεδιητημένῳ βίῳ τὰ καθ' ἑαυτὸν παραδοὺς, παραπάλωμα τῆς τρυφῆς ἐποιεῖτο φόνους οὐδὲν ἠδικηκότων ἀνθρώπων, κατά τι προσκε-

---

tionibus Zosimi leguntur. — Μαξιμίνῳ γένει] Μαξίμῳ γ. cod. — τὸν βασιλέα] om. Zos. — Αὐρηλιανόν] Αὐρήλιον cod. Verba ἐπὶ τὴν Εὐρώπην desunt in edit. Zosimi, leguntur vero in codice Parisino.

Fr. 158. § 1. Negligenter hæc excerpta sunt. Joannes sua transcripsit e Zosim. (I, 64, 5, quem vide). De regni tempore, quod in Zosimo nostro non notatur, cum Joanne facit Eutropius. — § 2. Verba sunt Zosimi I, 66. — συγκατασβέσαντες] Zos., συγκαταβήσαντι cod. — ἔπαυσε δὲ] part. δὲ Zosimo restituenda. — ὅπερ] Zos., ὅπερ cod. — καλέσας δὲ] hoc repone ap. Zosim., ubi vgo καὶ γὰρ. — συμβουλῇ] συμβολῇ cod.

Fr. 159. ἀρχθέντος] Sic codex. Forte : τῆς ἐπαγωγῆς τῶν ἐπιτηδείων εἰρχθέντος, vel tale quid; nisi excerptor voluit scribere ἄρξαντος. Zosimus I, 67, 1 : Ἐνισταμένου δὲ τοῦ πολέμου καὶ λιμοῦ πᾶσι τοῖς αὐτόθι τόποις ἐνσκήψαντος, ἄπλετος ὄμβρος καταρραγεὶς συγκατήγαγε ταῖς ψεκάσι καὶ σῖτον, ὥστε καὶ σωροὺς αὐτομάτως ἐν τόποις τισὶ συντεθῆναι. Cf. Zonar. XII, 29.

Fr. 160. Ex his Zosimum supplere licet. Etenim post verba οἰκονομήσαντος τὴν ἀρχὴν in Zosimi codd. ingens lacuna est, quæ finem primi libri et initium secundi absumpsit. — αὐτοὶ δ' ἐπὶ πάντας] αὐτῷ δ' ἐπιστάντες?

Fr. 161. Eutrop. IX, 12 : *Numerianus quoque, filius ejus* (Cari), *quem secum ad Persas duxerat, adolescens egregiæ indolis, quum oculorum dolore correptus in lecticula veheretur, impulsore Apro, qui socer ejus erat, per insidias occisus est : et quum dolo occultaretur ipsius mors, quousque Aper invadere posset imperium, fœtore cadaveris prodita est. Milites enim, qui eum sequebantur, fœtore commoti, diductis lecticulæ pallis, post aliquot dies mortem ejus notam habere potuerunt. Interea Carinus, quem Cæsarem in Parthos proficiscens Carus in Illyrico, Gallia, Italia reliquerat, omnibus se sceleribus coinquinavit : plurimos innoxios fictis criminibus occidit : matrimonia nobilia corrupit : condiscipulis quoque, qui eum in auditorio vel levi fatigatione taxaverant, perniciosus fuit. Ob quæ omnibus bonis invisus, non multo post pœnas dedit.*

Fr. 162. Eadem Suidas v. Καρῖνος, et ex parte iterum v. παραπάλωμα, ubi pro Καρῖνος in codd. perperam scriptum est Μακρῖνος. Ceterum ut in antecedentibus sæpius jam vidimus Joannem nostrum præter Eutropium ad verbum exscripsisse Zosimi historias, sic noster quoque locus una cum sequente ad explendam qua hiulcat Zosimea narratio lacunam adhiberi debet. Zosimus in hac historiarum parte secutus est Eunapium, uti constat. Eundem vero fontem etiam ex nostro loco licet intervidere, collatis inter se verbis παραπάλωμα τῆς τρυφῆς ἐποιεῖτο φόνους οὐδὲν ἠδικηκότων et Eunapianis istis (Eun. fr. 4, p. 14) : ὁ δὲ ἐγκλήματά τε ἀνέπλαττε καὶ ἐδίκαζε τοῖς ἀδικουμένοις, καὶ τῶν δικαζομένων οὐδεὶς ἐσώζετο· ὅπου γε πολλῆς οὔσης καὶ ἀδιηγήτου τῆς φθορᾶς, παρανηλίσκοντό τινες τῶν εὐδαιμόνων, ὥσπερ ἐν κοινοῖς δείπνοις ἀλεκτορίδες, εἰς τὴν Καρίνου τρυφήν.

χρουκέναι νομισθέντων αὐτῷ. Βαρυνομένων δὲ πάντων ἐπὶ τῇ πικρᾷ τυραννίδι συναναμιχθείσῃ νεότητι, καὶ πάντα ἐκμελῶς καὶ δίχα λογισμοῦ πραττούσῃ **.

163.

Exc. De ins. p. 60 : Ὅτι Καρίνου βασιλεύσαντος τοῦ υἱοῦ Κάρου, καὶ πάντα ἐκμελῶς καὶ λογισμοῦ δίχα πράττοντος, ἀγγελθείσης τοῖς ἐν Ἰταλίᾳ τῆς Νουμεριανοῦ τελευτῆς, ἐπὶ τῇ Καρίνου περὶ πάντα ἐκμελείᾳ καὶ ὠμότητι δυσχεράναντες οἱ τῶν ἐκεῖσε στρατοπέδων ἡγούμενοι, Σαβίνῳ Ἰουλιανῷ τὴν ὕπαρχον ἀρχὴν ἔχοντι βασιλικὴν στολὴν περιθέντες, μάχεσθαι σὺν αὐτῷ διενοοῦντο Καρίνῳ. Καρῖνος δὲ γνοὺς τὴν ἐπανάστασιν, ἐπὶ τὴν Ἰταλίαν ἐστέλλετο. Τότε δὴ τῶν στρατιωτῶν συμφρονῆσαι σφίσιν τοὺς ἀπὸ Περσῶν ἐπανελθόντας ἀναπεισάντων, Διοκλητιανὸν ἤδη κατὰ τὴν Νικομήδειαν τὴν ἀλουργίδα περιθέμενον ἄγουσι κατὰ τὴν Ἰταλίαν. Ἔτι δὲ ὄντος αὐτοῦ κατὰ τὴν ὁδὸν, συμβαλὼν ὁ Καρῖνος τοῖς Σαβίνου Ἰουλιανοῦ στρατιώταις, καὶ στρέψας ἐν τῇ μάχῃ τούτους, τῶν σὺν αὐτῷ τινῶν ἐπελθόντων, αἰφνίδιον ἀναιρεῖται, τῶν χιλιάρχων ἑνὸς, οὗ τὴν γυναῖκα διαφθείρας ἔτυχεν, ἀνελόντος αὐτόν.

ΔΙΟΚΛΗΤΙΑΝΟΣ.

164.

Ibid. p. 60 : Ὅτι ἐπὶ Διοκλητιανοῦ Καραύσιός τις ἀνὴρ τεχθεὶς μὲν ἐν ἀφανεστάτῃ πόλει, περὶ δὲ στρατιωτικὰ σπουδῇ καὶ γενναιότητι διαφέρων κατὰ μικρὸν δόξαν ἀρίστην κτησάμενος, ἐκ τοιαύτης αἰτίας νεωτερίζειν ἤρξατο. Βελγικὸν καλούμενον κλῖμα, κατὰ τὴν τῆς ἁλμυρίδος θάλασσαν, Φράγκοι τε καὶ Σάξονες, ἔθνη Κελτικὰ, διετάραττον, λῃζόμενοι τοὺς ἐμπόρους, καὶ τῶν χωρίων πορθοῦντες τὰ ἐπιθαλάσσια. Σταλεὶς τοίνυν οὗτος ἐκ Βονωνίας πόλεως Γαλατικῆς, ἐπειδὴ πολλοὺς μὲν τῶν βαρβάρων ἐχειρώσατο, τὴν δὲ λείαν τὴν ἐκ τοῦ πολέμου οὔτε τοῖς ἐποίκοις τῶν ἐθνῶν ἀπεδίδου οὔτε τοῖς βασιλεῦσιν ἀπέπεμπεν, ἑκουσίως προπέμπειν τοὺς πολεμίους ὑπωπτεύθη· ἀναιρεθῆναι τοίνυν ὑπὸ τοῦ Ἡρκουλίου προσταχθεὶς, τήν τε πορφύραν περιέθετο, καὶ τὴν Βρεττανίαν καταλαμβάνει. Καὶ τούτου τοῦτο πεπραχότος, καὶ κεκινημένων πάντων τῶν πραγμάτων, καὶ Ἀχιλλεὺς κατὰ τὴν Αἴγυπτον ἐνεωτέριζεν, καὶ ἡ Ἀφρικὴ πρὸς πέντε ἀνδρῶν, Γεντιανῶν τὴν προσηγορίαν, ἐπεπολέμητο.

165.

Exc. De virt. p. 834 : Ὅτι Διοκλητιανὸς μνήμῃ καὶ ὀργῇ τῶν περὶ τὴν ἀρχὴν νεωτερισθέντων περὶ τὴν Αἴγυπτον, οὐ μετρίως οὐδὲ ἡμέρως τῷ κρατεῖν ἀπεχρήσατο, ἀλλὰ προγραφαῖς τε καὶ φόνοις τῶν ἐπισήμων μιαίνων ἐπῆλθε τὴν Αἴγυπτον. Ὅτε δὴ καὶ τὰ περὶ χημείας ἀργύρου καὶ χρυσοῦ τοῖς παλαιοῖς αὐτῶν γεγραμμένα βιβλία διερευνησάμενος ἔκαυσε, πρὸς τὸ μηκέτι πλοῦτον Αἰγυπτίοις ἐκ τῆς τοιαύτης περιγίνεσθαι τέχνης μήτε χρημάτων αὐτοὺς θαρροῦντας περιουσίᾳ τοῦ λοιποῦ Ῥωμαίοις ἀνταίρειν. Διοκλητιανὸς μὲν ποικίλος τις καὶ πανοῦργος ἦν, τῷ δὲ λίαν συνετῷ καὶ ὀξεῖ τῆς γνώμης ἐπεκάλυπτε πολλάκις τὰ τῆς οἰκείας φύσεως ἐλαττώματα, πᾶσαν σκληρὰν πρᾶξιν ἑτέροις ἀνατιθείς. Ἐπιμελὴς δὲ ὅμως καὶ ταχὺς ἐν ταῖς τῶν πρακτέων ἐπιβολαῖς, καὶ πολλὰ τῶν τῆς βασιλικῆς θεραπείας

— πραττούσῃ **] In media sententia excerptor substitit, quod quæ sequebantur ap. Joannem, reservata essent Excerptis De Virtutibus. Excidit probabiliter solenne istud : Ζήτει ἐν τοῖς Περὶ ἀρετῆς καὶ κακίας.

Fr. 163. Σαβίνῳ Ἰουλ.] Σαβινίῳ Ἰ. h. l. codex. Sabinus Julianus Venetiæ præfectus erat. — ἐπὶ τὴν Ἰταλίαν] fort. fuit ἐπὶ τὴν Ἰλλυρίαν. Carinus in Illyriam tetendit contra Diocletianum ; in ipso itinere obviam factus ei Julianus, quem ad Veronam prœlio victum occidit ; deinde apud Margum cum Diocletiano congressus pugna vincit quidem, sed hostem persequens a centurione, cujus uxorem stupraverat, occiditur. Sic Aurel. Vict. Cæs. c. 39. Aliter Noster, modo integra sit narratio. — στρέψας] f. leg. τρέψας.

Fr. 164. Eutropius IX, 13 : *Per hæc tempora etiam Carausius, qui vilissime natus, strenuæ militiæ ordine famam egregiam fuerat consecutus, quum apud Bononiam per tractus Belgicæ et Armoricæ pacandum mare accepisset, quod Franci et Saxones infestabant, multis barbaris sæpe captis, nec præda integra aut provincialibus reddita, aut imperatoribus missa, quum suspicio esse cœpisset, consulto ab illo admitti barbaros, ut transeuntes exciperet, atque hac se occasione ditaret, a Maximiano jussus occidi, purpuram sumpsit et Britannias occupavit. — Ita quum per orbem terrarum res turbatæ essent, et Carausius in Britanniis rebellaret, Achilleus in Ægypto, Africam Quinquegentiani infestarent, Narseus Orienti bellum inferret : Diocletianus Maximianum Herculium ex Cæsare fecit Augustum* etc. — Βελγικὸν] Σελβινὸν cod. — κεκινημένων πάντων] κ. ὄντων cod.

Fr. 165. Eadem Suidas v. Διοκλητιανός, ubi : οὗτος ὁ ἀνὴρ καὶ μισόχριστος μνήμῃ καὶ ὀργῇ etc. Antecedit alius locus de Diocletiano Christianos atrociter persequente, nescio an ex eodem Joanne repetitus. — Eutrop. IX, 15 : *Diocletianus obsessum Alexandriæ Achilleum octavo fere mense superavit, eumque interfecit. Victoria acerbe usus est : totam Ægyptum gravibus proscriptionibus cædibusque fœdavit. Ea tamen occasione ordinavit provide multa et disposuit, quæ ad nostram ætatem manent.* — χημείας] χημίας cod. χυμείας Suid. v. Διοκλ., χημείας s. v. χημεία, ubi h. l. repetitur. « Herm. Conring. De hermet. medic., quum nesciret ex quo scriptore hæc forent derivata, Suidæ non esse credendum censuit audacius quam par erat. Eum refellit Ol. Borrich. in Hermet. et Ægypt. Chemic. sap. Vind. p. 84 sqq. » *Hemsterhus.* ad Suid. — Διοκλητιανὸς μὲν... πανοῦργος ἦν] ἦν δὲ τὸ ἦθος... πανοῦργος Suidas. Eutropius IX, 16 : *Diocletianus moratus callide fuit, sagax præterea, et admodum subtilis ingenio, et qui severitatem suam aliena invidia vellet explere. Diligentissimus tamen et sollertissimus princeps, et qui imperio Romano primus regiæ consuetudinem magis quam Romanæ libertatis invexit, adorarique se jussit, quum ante eum cuncti salutarentur.*

ἐπὶ τὸ αὐθαδέστερον παρὰ τὰ καθεστηκότα Ῥωμαίοις πάτρια μετεσκεύασεν.

166.

Ibid. p. 837 : Ὅτι Ἡρκούλιος καὶ ὀξὺς παντὸς προκαλύμματος ἄγριός τε ἦν καὶ τυραννικός, τὸ τῆς οἰκείας γνώμης τραχὺ τῷ καταπληκτικῷ τοῦ προσώπου παραδηλῶν. Τῇ γοῦν ἑαυτοῦ φύσει παντάπασιν ἐνδιδοὺς, καὶ τῷ Διοκλητιανῷ πρὸς ἅπαν ἄτοπόν τε καὶ σκληρὸν βούλευμα ἑκούσιος ὑποῦργος καθίστατο.

167.

Exc. Salm. p. 398 : Θρίαμβος ὠνομάσθη ἀπὸ τῶν πρώτων ἐπῶν τῶν εἰς τὸν Διόνυσον· θρίαμβον γὰρ τὴν τῶν ποιητῶν μανίαν φασίν· ἢ ἀπὸ τῶν θρίων, τῶν φύλλων, τῆς συκῆς ἀνακειμένης Διονύσῳ· πρὶν γὰρ ἐπινοηθῆναι τὰ προσωπεῖα, συκῆς φύλλοις τὰ ἑαυτῶν ἐκάλυπτον πρόσωπα, καὶ δι' ἰάμβων ἀπέσκωπτον. Ἐποίουν δὲ τοῦτο καὶ οἱ στρατιῶται, καὶ εἰς τοὺς θριαμβεύοντας ἔσκωπτον.

2. Διοκλητιανὸς καὶ Μαξιμιανὸς μὴ δυνηθέντες περιγενέσθαι τοῦ Χριστιανισμοῦ, καὶ μανέντες, τὴν βασιλείαν κατέθεντο. Καὶ Διοκλητιανὸς μὲν δώδεκα ἔτη πρωτεύσας ἀπέθανε· Μαξιμιανὸς δὲ βουληθεὶς πάλιν ἀναλαβέσθαι τὴν βασιλείαν, καὶ ἀποτυχών, ἀπήγξατο.

ΚΩΝΣΤΑΝΤΙΟΣ ΚΑΙ ΓΑΛΕΡΙΟΣ.

168.

Exc. De virt. p. 837 : Ὅτι Κωνστάντιος ὁ ἀπὸ Καίσαρος βασιλεύσας, μετὰ τὴν διακλήρωσιν ἀποχρῆν ἡγούμενος τήν τε τοῦ Αὐγούστου καὶ αὐτοκράτορος ἐπίκλησιν, τῆς τε Ἰταλίας καὶ Λιβύης ἑκουσίως ἀπέστη τῷ συνάρχοντι, τὸ εὔδαιμον οὐκ ἐν μεγέθει ἀρχῆς, ἀλλ' ἐν τῷ ἡσύχῳ τε καὶ ἀπράγμονι θέμενος. Ἀνὴρ ἄριστος καὶ δημοτικὸς διαφερόντως τὸν τρόπον, καὶ τοὺς μὲν τῶν ἰδιωτῶν οἴκους περιέπων, τὰς δὲ τῶν βασιλείων θησαυρῶν αὐξήσεις οὐ σφόδρα διὰ σπουδῆς ἄγων. Βέλτιον γὰρ οἱ εἶναι ἐδόκει τὰς δημοσίας χορηγίας ἐν ταῖς τῶν ὑπηκόων περιουσίαις ἔχειν τὸ βέβαιον, ἢ ὑπὸ ἓν κλεῖθρον τὸν ἁπάντων κατακεκλεῖσθαι πλοῦτον. Οὕτω δὲ ἄρα μέτριός τις ἦν καὶ λιτὸς ἔς τε τἆλλα καὶ ἐς τὴν καθ' ἡμέραν τοῦ βίου δίαιταν, ὡς μήτε κοῖλον ἄργυρον ἐς πλῆθος κεκτῆσθαι, μηδὲ ἕτερόν τι πρὸς τρυφὴν βλέπον, ἀλλὰ παρὰ τὰς ἱερὰς καὶ δημοτελεῖς εὐφροσύνας τῷ τῶν ἰδιωτῶν ἀργύρῳ καὶ στρωμναῖς κοσμεῖν τὰ βασίλεια, ὅθεν καὶ Παῦπερ ὠνομάζετο. Ἐποίει γὰρ δὴ πολλὴν τὴν ἐπ' αὐτὸν τῶν ἀρχομένων εὔνοιαν ὅ τε οἰκεῖος τρόπος πρὸς τὸ βέλτιστον καὶ ὠφελιμώτατον ἠσκημένος, καὶ οὐχ ἧκιστα ἡ τῶν ἔμπροσθεν ἡγησαμένων φύσις, ἀσμένως τῶν Γαλατῶν (τήν τε ὕποπτον Διοκλητιανοῦ σύνεσιν καὶ τὴν Μαξιμιανοῦ ὠμότητα ἐννοούντων) τοὺς αὐχένας ὑποκλινάντων τῇ τούτου πραότητι.

169.

Exc. De virt. p. 61 : Ὅτι ὁ Γαλέριος ἐπειδὴ τῶν κατὰ τὴν Ῥώμην ἤσθετο νεωτερισθέντων, ἐν μεγάλῳ τὸ πραχθὲν ποιούμενος, ἐπὶ καταλύσει τῆς τε τῶν Πραιτωριανῶν στάσεως, οἵτινες Μαξιμιανὸν Ἡρκούλιον ἀνεῖπον βασιλέα, καὶ τῆς Μαξεντίου ἀρχῆς Σεβῆρον σὺν ἀποχρώσῃ στρατιᾷ καταπέμπει τὸν Καίσαρα. Ὃς ἀφικόμενος πρὸς τὴν Ῥώμην, τὰ μὲν πρῶτα περιῶν ἐπολιόρκει τὸν Μαξέντιον. Καταληφθεὶς δὲ ἀσχέτως ὑπὸ τῶν τῆς ἐναντίας γενομένων μοίρας, φεύγει, καὶ ἅλοὺς ἐν Ῥαβέννῃ διαφθείρεται. Συνέβη γοῦν ἐντεῦθεν τὰς τοῦ Μαξεντίου αὐξηθῆναι δυνάμεις, καὶ τὴν ἀρχὴν αὐτῷ βεβαιωθῆναι. Ἀλλ' ὅμως ὁ Ἡρκούλιος μανικῶς τῆς συναστείας ἐρῶν, οὐ πολλῷ ὕστερον, ἐγερθέντων εἰς τὸ αὐτὸ τῶν στρατοπέδων, ἀφελέσθαι τὸν παῖδα τῆς ἁλουργίδος ἐπεχείρησε. Καταστασιασθεὶς δὲ ὑπὸ τῶν στρατιωτῶν, καὶ κινδυνεύσας ἀναιρεθῆναι, ἀπῆλθεν ἐς τὴν Γαλατίαν, ἐξεῶσθαι πρὸς τοῦ υἱοῦ τῆς Ἰταλίας πλαττόμενος, ὡς ἂν ὑπὸ τοῦ Κων-

---

Fr. 166. Eadem Suidas v. Ἡρκούλιος. Eutrop. IX, 16 : *Herculius autem propalam ferus et incivilis ingenii, asperitatem suam etiam vultus horrore significans. Hic naturæ suæ indulgens Diocletiano in omnibus etiam severioribus consiliis obsecutus est.*

Fr. 167. Eadem Suidas v. θρίαμβος. Sumpta ex eo loco, ubi de triumpho Diocletiani sermo erat. Similiter hac occasione de origine triumphi quædam interponunt Zonaras XII, 32, et anonymus Dionis Cassii continuator fr. 13, p. 198. — εἰς τὸν Διόνυσον] εἰς Δ. γεγραμμένων, ἐξ Ἰνδίας ἐπὶ ἅρματος τίγρεων ἐπανερχόμενον Suidas. — Idem mox : ἢ ἀπὸ τοῦ θρία, τὰ φύλλα, τῆς etc. — πρὶν γάρ] καὶ ὅτι πρῶτον πρὶν ἐπιν. τ. πρ. σ. φ. ἐκάλυπτον πάντες τὰ ἑαυτῶν πρόσωπα Suidas. — οἱ στρατιῶται] addit Suidas : μιμούμενοι τοὺς ἐπὶ σκηνῆς.

Fr. 168. Eutropius X, 1 : *His igitur abeuntibus ab administratione reip., Constantius et Galerius Augusti creati sunt; divisusque inter eos ita Romanus orbis, ut Galliam, Italiam, Africam Constantinus; Illyricum, Asiam, Orientem Galerius obtineret, sumptis duobus Cæsaribus. Constantius tamen, contentus dignitate Augusti, Italiæ atque Africæ administrandæ sollicitudinem recusavit : vir egregius et præstantissimæ civilitatis, divitiis provincialium ac privatorum studens, fisci commoda non admodum affectans, ducensque melius, publicas opes a privatis haberi, quam intra unum claustrum reservari. Adeo autem cultus modici, ut feriatis diebus, si cum amicis numerosioribus esset epulandum, privatorum ei argento ostiatim petito triclinia sternerentur. Hic non modo amabilis, sed etiam venerabilis Gallis fuit; præcipue quod Diocletiani suspectam prudentiam et Maximiani sanguinariam temeritatem imperio ejus evaserant.*

Fr. 169. Eutropius X, 2 : *Sed adversus motum prætorianorum atque Maxentii Severus Cæsar Romam missus a Galerio cum exercitu venit, obsidensque urbem, militum suorum* (Joann. : τῆς ἐναντίας μοίρας, sc. in ipso Galerii exercitu) *scelere desertus est. Auctæ Maxentio opes, confirmatumque imperium. Severus fugiens Ravennæ interfectus est. Herculius tamen Maximianus post hæc in concione exercitus filium Maxentium denudare conatus, seditionem et convicia militum tulit. Inde ad Gallias profectus est, dolo composito, tanquam a filio esset*

σταντίνου, κηδεστοῦ ὄντος, ἀνυπόπτως ὑποδεχθείς. Γνώμην δὲ ἐποιεῖτο καιροῦ πρὸς ἐπιβουλὴν ἀφικόμενος τοῦ καταχτεῖναι τὸν Κωνσταντῖνον. Πολλὴ δέ τις κατεῖχεν εὔνοια τοὺς στρατιώτας εἰς τὸν Κωνσταντῖνον, διά τε τὰ ἄλλα καὶ τὴν ἐν πολέμοις εὐτυχίαν. Φραγκοὺς γάρ τε καὶ Ἀλαμανοὺς, οἳ Κελτῶν εἰσὶ δυνατώτεροι, πανστρατιᾷ διαφθείρας, καὶ τοὺς ἡγεμόνας τούτων ἑλών, ἐν τῇ τῶν ἐπινικίων πανηγύρει διαγωνίσασθαι πρὸς θηρία παρεσκεύασεν. Ἀνοιχθείσης οὖν τῆς ἐπιβουλῆς διὰ Φαύστης τῆς τοῦ Μαξιμιανοῦ θυγατρός (αὐτὴ γὰρ συνοικοῦσα τῷ Κωνσταντίνῳ κατεμήνυσε τὸν τοῦ πατρὸς δόλον), φεύγει μὲν ὁ Ἡρκούλιος, καταληφθεὶς δὲ περὶ Μασσαλίαν, ὡς πρὸς τὸν παῖδα πάλιν ἀπαίρειν εἰς Ἰταλίαν διεγνώκει, τιμωρίαν ἐξέτισεν, ἀναιρεθεὶς ἐν δίκῃ.

170.

ΚΩΝΣΤΑΝΤΙΝΟΣ.

Exc. De virt. p. 838 : Ὅτι Κωνσταντῖνος, ὥς φησιν οὗτος ὁ Ἰωάννης, τῆς ἀδελφῆς τὸν υἱὸν Κομμόδης διαφθείρει δόλῳ, καὶ τῶν φίλων πολλοὺς καὶ ἐπιτηδείων. Διὸ δὴ τὰ πρῶτα δόξας ἄριστος εἶναι βασιλεὺς, καὶ τοῖς ἐπαινετοῖς τῶν αὐτοκρατόρων ἄξιος παραβάλλεσθαι, μετ' ὀλίγον τοῖς εἰρημένοις μειονεκτήμασι πρὸς τὸ χεῖρον τῆς δόξης μεταβέβληκεν· καίτοι τῆς φύσεως αὐτὸν, καὶ τῶν ὅσα παρὰ τοῦ δαιμονίου φοιτᾶν ἀνθρώποις εἴωθεν, ἄριστον ἀναμφιβόλως ἀποφαινόντων. Οὐ γὰρ ῥᾴδιον εἰπεῖν ὁπόσαι τῆς ψυχῆς τε καὶ τοῦ σώματος διέλαμπον ἀρεταὶ τὸν ἄνδρα, τὴν ἐκ τῶν πολεμικῶν δόξαν μεταδιώκοντα, καὶ παρὰ τὰς μάχας τύχῃ τε ὁμοῦ δεξιωτάτῃ καὶ τῶν στρατηγικῶν ἐπιστήμῃ οὐ μείονι χρώμενον. Οὐ γὰρ ἐν τοῖς ἐμφυλίοις πολέμοις μόνοις περιῆν τῶν ἐναντίων, ἀλλὰ καὶ μετὰ τούτους Σκύθαις πολλάκις προσπολεμήσας ὑποκύψαι τούτους ἠνάγκασεν, ἕς τε σπονδῶν αἴτησιν καταφυγεῖν. Ὧν μεταδοὺς καὶ οὐκ ἀποχρησάμενος τοῖς προτερήμασι, μεγίστας παρὰ τοῖς βαρβάροις ἔθνεσι δικαιοσύνης τε καὶ ἰσχύος μνήμας ἀπέλιπεν. Ἔχαιρε δὲ ἀνέκαθεν ἐλευθερίοις μαθήμασι καὶ ἐν ἐπαίνῳ παιδείαν ἐποιεῖτο καὶ λόγους. Δίκαιόν γε μὴν ἐξ ἁπάντων ἔρωτα θηρώμενος ἐτύγχανε τῆς σπουδῆς, τῷ δεξιῷ τε τῆς φύσεως καὶ περὶ τὰς ὡρεὰς δαψιλεῖ. Ὡς γὰρ δὴ πρός τινας τῶν γνωρίμων ὑπούλως τε καὶ οὐχ ὑγιῶς ἔσχεν, οὕτως ἄρα πρὸς τοὺς πολλοὺς βέβαιος ὤφθη καὶ πιστότατος, οὐδένα καιρὸν παρεὶς, οὐδὲ ἀπολιπών τι φροντίδος, ὡς δυνατωτέρους τε χρήμασι καὶ λαμπροτέρους ταῖς τύχαις ἀποφαίνοι τοὺς ἐπιτηδείους.

171.

Exc. Salm. p. 398 : Κωνσταντῖνος ὁ μέγας λίθους πολυτελεῖς πέμψας τοῖς πέρας Ἴστρου ἔθνεσιν, ἐπέγραψε « Τῷ μείζονι τῷ ὄρον. » Τοῦτο γέγονεν αὐτοῖς αἴτιον ἀπωλείας.

171 a.

Codinus De ædif. Const. p. 113, 16 ed. Bonn. · Περὶ δὲ τοῦ Βοσπορίου ἐπωνυμίας ταῦτα φησὶν Ἰωάννης ὁ Ἀντιοχεὺς, ὅτι εἰς τὸ σιγματοειδὲς τοῦ τείχους εἶχον ἔθος πωλεῖν τοὺς βόας (ὃ καὶ ἐκράτει μέχρι τοῦ Κοπρωνύμου), εἰ δέ ποτε βοῦς οἰστρηλατήσας εἰσῆλθε τὴν θάλασσαν καὶ ἐπέρασεν εἰς Χρυσόπολιν, καὶ διὰ τοῦτο ἐκλήθη Βοσπόριον.

ΚΩΝΣΤΑΣ ΚΑΙ ΚΩΝΣΤΑΝΤΙΟΣ.

172.

Exc. De virt. p. 838 : Ὅτι Κώνστας ὁ παῖς τοῦ μεγάλου Κωνσταντίνου χρόνον τινὰ προῦστη τῆς ἡγε-

expulsus, ut Constantino genero jungeretur : moliens tamen Constantinum reperta occasione interficere, qui in Gallus et militum et provincialium ingenti jam favore regnabat, cæsis Francis atque Alamannis, captisque eorum regibus, quos etiam bestiis, quum magnificum spectaculum muneris parasset, objecit. Detectis igitur insidiis per Faustam filiam, quæ dolum viro nuntiaverat, profugit Herculius, Massiliæque oppressus (ex ea etenim navigare ad filium præparabat), pœnas dedit justissimo exitu. — Ἀλαμανούς] Ἀλβανούς cod. — ἀναιρεθεὶς ἐν δίκῃ] Post hæc in cod. sequuntur, tanquam ad eandem rem pertinentia : ὀγδόῃ γάρ που καὶ εἰκοστῇ etc., quæ leguntur in fragm. 174.

Fr. 170. Eutropius X, 4 : *Verum insolentia rerum secundarum aliquantum Constantinum ex illa favorabili animi docilitate mutavit. Primum necessitudines persecutus Crispum filium, egregium virum et sororis filium, commodæ indolis juvenem* (τῆς ἀδελφῆς τὸν υἱὸν Κομμόδης Joann.), *interfecit; mox uxorem, post numerosos amicos. Vir primo imperii tempore optimis principibus, ultimo mediis comparandus. Innumeræ in eo animi corporisque virtutes claruerunt. Militaris gloriæ appetentissimus, fortuna in bellis prospera fuit, verum ita, ut non superaret industriam. Nam etiam Gothos, post civile bellum, varie profligavit, pace his ad postremum data, ingentemque apud barbaras gentes memoriam gratiæ collocavit. Civilibus artibus et liberalibus studiis deditus, affectator justi amoris, quem ab omnibus sibi et liberalitate et docilitate quæsivit. Sicut in nonnullos amicos dubius, ita in reliquos egregius : nihil occasionum prætermittens, quo opulentiores eos clarioresque præstaret.* — Κομμόδης] Latina Eutropii non satis intellexit interpres. — ἀποχρησάμενος] Hunc locum citat Suidas v. ἀποχρησάμενος.

Fr. 171. *a.* Codex Paris. 3058 hæc ita habet : Ὅτι τὸ Βοσπόριον, καθώς φησιν Ἰωάννης ὁ Ἀντιοχεὺς, ὅτε Βύζας ἔκτισε τὸ Βυζάντιον, βοῦν ἀπέστειλεν ἀπὸ τοῦ προσφορίου (βοοσφορίου?), καὶ ἀπῆλθεν εἰς Χρυσόπολιν, καὶ οὕτως ἐκλήθη Βοσπόριον. Ἐκεῖ δὲ ἐπωλοῦντο οἱ βόες καὶ εἰς τὸ σιγματοειδὲς τεῖχος μέχρι τοῦ Κοπρωνύμου. Ἐκεῖνος ὥρισεν εἰς τὸν Ταῦρον πωλεῖσθαι. Copronymus est Constantinus V, Leonis f. (741—775). Quemadmodum Hesychius Milesius quo loco de urbe a Constantino condita agit, etiam de originibus Byzantii et incrementis sermonem instituit, sic Joannem quoque fecisse suspicor. Quare hunc fragmento locum assignavi.

Fr. 172. Eutropius X, 5 : *Constantis imperium strenuum aliquamdiu et justum fuit. Mox quum et valetudine*

μονίας ὀρθῶς· τὸ δὲ τελευταῖον ἀτόπους νοσῶν ἐπιθυμίας καὶ φίλων ὁμιλίαις οὐχ ὑγιαινούσαις χρώμενος πρὸς βαρύτατα κατηνέχθη μειονεκτήματα. Δι' ἃ δὴ φορτικὸς τοῖς τῶν ἐθνῶν ἐποίκοις καὶ οὐ πρὸς θυμοῦ τοῖς στρατιώταις ἦν.

Ὅτι καὶ ἐν τοῖς οἴκοι διαιτήμασιν οὐκ ἐπαινετὸς γέγονεν. Ἐν δὲ δὴ τοῖς ἐπὶ τῶν στρατοπέδων ἄριστος ὡς τὸ πολὺ καὶ εὐτυχέστατος. Τοῖς τε γὰρ στρατιωτικοῖς τέλεσιν ἐν παντὶ φοβερὸς τῷ βίῳ, καίπερ ἐς οὐδεμίαν πώποτε προαχθεὶς ἀπηνῆ τε καὶ σκληρὰν τῶν ἁμαρτανομένων κόλασιν. Κωνστάντιός γε μὴν ἐναντίαν ταῖς εἰρημέναις εἵλήχει τύχην, ἄριστος μὲν ὢν τὰ πολιτικά, οὐ δεξιῶς δὲ παρὰ τὰς μάχας δαίμονι χρώμενος.

173.

Ibid. p. 841 : Ὅτι Βετρανίων ὁ ἐν Ἰλλυριοῖς ἀναγορευθεὶς βασιλεὺς πρὸς μακρὸν ἦδη γῆρας ἐληλακὼς, ἐμπειρίας τε καὶ τύχης ἕνεκα τῆς ἐν τοῖς στρατηγικοῖς ἀνὴρ δεδοκιμασμένος καὶ ἀρχαῖος τὸ ἦθος τῷ τε κοινῷ καὶ δημοτικῷ τῶν τρόπων προσαγόμενος τὸ ὑπήκοον· πλὴν ὅσον παιδείας γε παντάπασιν ἀμαθῶς τε καὶ ἀμυήτως ἔχων, ὡς μηδὲ τὰ πρῶτα παρὰ τοῖς γραμματισταῖς ἐκμεμαθηκὼς στοιχεῖα, ἀλλὰ καὶ τούτων ἐν γήρᾳ καὶ μόλις παρὰ τὸν καιρὸν τῆς βασιλείας τὴν γνῶσιν παρειληφώς.

174.

Exc. De ins. p. 62 : Ὀγδόῃ γάρ που καὶ εἰκοστῇ μετὰ τὴν ἐπανάστασιν ἡμέρᾳ πρὸς τῶν Μαγνεντίου στρατηγῶν ἁλοὺς διεφθάρη, τῆς κεφαλῆς ἀφαιρεθείς· ἦν ἐπὶ κοντοῦ τινὸς αἰωρήσαντες, περὶ πᾶσαν τὴν πόλιν οἱ ἁλόντες ἦγαγον· ἐφ' ᾧ δὴ χρημάτων τε ἀπαγωγαὶ βαρεῖαι καὶ φόνοι τῶν ἐπιφανεστάτων Ῥωμαίων ὑπονοίᾳ τῆς πρὸς Νεπωτιανὸν κοινωνίας ἐγένοντο. Οὐ πολλῷ γε μὴν ὕστερον Μαγνέντιος Μορσῆς πόλεως πλησίον ἐξεωσθεὶς τῆς παρατάξεως πρὸς τῶν περὶ τὸν Κωνστάντιον, καὶ οὐ πολὺ ἀποσχὼν καὶ αὐτὸς ὑπὸ χεῖρα τοῖς πολεμίοις πεσεῖν, φεύγει, πολλῆς ἑκατέρωθεν Ῥωμαϊκῆς ἐν τούτῳ τῷ ἀγῶνι διεφθαρμένης, ἣ πρὸς ὀθνείους τε καὶ βαρβαρικοὺς ἀχθεῖσα πολέμους, ἀξιόχρεως ἂν ἐγένετο, καὶ πολλῶν ἐπινικίων πομπῶν ἀσφαλείας τε τοῖς ὁμοφύλοις κατέστη πρόξενος. Κωνστάντιος δὲ πρὸς τὸν ἐμφύλιον τρέπεται πόλεμον. Μεθ' ὃ δὴ Μαγνέντιος συχναῖς ἐλαττωθεὶς μάχαις, ἑαυτὸν αὐτοχειρὶ θανάτῳ περὶ Λούγδουνον πόλιν ἐξάγει τοῦ βίου, τὴν μητέρα προανελών, τετάρτῳ τῆς βασιλείας ἐνιαυτῷ καὶ μηνὶ ἑβδόμῳ. Ὁ ἀδελφὸς αὐτῷ κοινωνεῖ τοῦ θανάτου, Καῖσαρ ἐπὶ φυλακῇ τῶν Γαλλιῶν ἀποδεδειγμένος.

Περὶ τούτους γε μὴν τοὺς χρόνους ὑπὸ Κωνσταντίου τοῦ βασιλέως Γάλλος ὁ Καῖσαρ ἐπὶ πολλαῖς καὶ ἀτόποις ἀναιρεῖται πράξεσιν, ἀνὴρ ἄγριος τὴν φύσιν ὢν, καὶ τυραννίδα τὴν ἀρχὴν καταστησόμενος ἄν, εἰπερ αὐτοκράτορι γνώμῃ προστῆναί οἱ τῆς ἡγεμονίας ἐξεγένετο. Σιλβανός τέ τις κατὰ τὴν Γαλλίαν νεωτέρων ἀπτόμενος, πρὸ τριακοστῆς ἡμέρας ἐκποδὼν κατέστη.

175.

Exc. De virt. p. 841 : Ὅτι Κωνστάντιος ὁ παῖς τοῦ μεγάλου Κωνσταντίνου μόνος τῆς Ῥωμαίων ἀρχῆς ἁπάσης καταστὰς, βαρὺς ἦν τοῖς μὴ βουλομένοις τὰ Ἀρείου φρονεῖν, ποικίλαις τε τιμωρίαις αἰκίζων ἄνδρας τε καὶ γυναῖκας. Καὶ ξέναι παρὰ τὰς Ἑλλήνων κολάσεις ὑπὸ τῶν χριστιανίζειν λεγόντων ἐγίνοντο.

2. Ὅτι Κωνστάντιος ἀνὴρ ἦν ἥπιος καὶ γαληνὸς τὸν τρόπον, καὶ τοῖς φίλοις τε καὶ οἰκείοις ἐς τὰ μάλιστα πιστός· ἀπό τε τῆς τοῦ ἤθους πραότητος καὶ ταῖς οἰκείαις τῶν γυναικῶν πέρα τοῦ μετρίου κεχαρισμένος.

---

improspera et amicis pravioribus uteretur, ad gravia vitia conversus, quum intolerabilis provincialibus, militibus injucundus esset, factione Magnentii interfectus est (obiit haud longe ab Hispanis in castro, cui Helenæ nomen est, anno imperii decimo septimo, ætatis trigesimo); rebus tamen plurimis strenue in militia gestis, exercituique per omne vitæ tempus sine gravi crudelitate terribilis. Diversa Constantii fortuna fuit.

Fr. 173. Eutrop. X, 6 : *Post Constantis necem... etiam Illyricum res novas habuit, Vetranione ad imperium consensu militum electo : quem grandævum jam et cunctis amabilem, diuturnitate et felicitate militiæ, ad tuendum Illyricum principem creaverunt : virum probum et morum veterum ac jucundæ civilitatis, sed omnium liberalium artium expertem adeo, ut ne elementa quidem prima literarum nisi grandævus et jam imperator acceperit.* — ἀλλὰ καὶ] ἅμα καὶ cod.

Fr. 174. Fragmentum acephalum. V. not. ad fr. 169. Eutrop. X, 6 : *Romæ quoque tumultus fuit, Nepotiano, Constantini sororis filio, per gladiatoriam manum imperium invadente, qui sævis exordiis dignum exitum nactus est. Vigesimo enim et octavo die a Magnentianis ducibus oppressus pœnas dedit. Caput ejus pilo per urbem circumlatum est. Gravissimæque proscriptiones et nobilium cædes fuerunt. Non multo post Magnentius apud Mursam profligatus acie est, ac pæne captus. Ingentes Romani imperii vires ea dimicatione consumptæ sunt, ad quælibet bella externa idoneæ, et quæ multum triumphorum possent securitatisque conferre. Orienti mox a Constantio Cæsar est datus patrui filius Gallus : Magnentiusque, diversis prœliis victus, vim vitæ suæ apud Lugdunum attulit, imperii anno tertio, mense septimo; frater quoque ejus Senonis, quem ad tuendas Gallias Cæsarem miserat. Per hæc tempora etiam a Constantio, multis incivilibus gestis, Gallus Cæsar occisus est, vir natura ferus et ad tyrannidem promior, si suo jure imperare licuisset. Silvanus quoque in Gallia res novas molitus, ante diem trigesimum exstinctus est.* — ὑπονοίᾳ] Cramer.; ὑπόνοιαν cod.

Fr. 175. § 2. Eutrop. X, 7 : *Vir egregiæ tranquillitatis, placidus, nimis amicis et familiaribus credens, nec etiam uxoribus deditior.*

176.

Exc. Salm. p. 398 : Ἰουλιανὸς Καῖσαρ προβληθεὶς εἶπεν,

Ἄλλαξε πορφύρεος θάνατος καὶ μοῖρα κραταιή·

ὡς καὶ τοῦ ἀδελφοῦ αὐτοῦ ἐν τούτῳ τῷ σχήματι ἀπολωλότος. Κωνσταντῖνος πρὸ ὀλίγων ἡμερῶν τῆς αὐτοῦ τελευτῆς ἔδοξε κρατεῖν σφαῖραν, ταύτην δὲ παῖδα τινὰ προσελθόντα ἁρπάζειν ἐκ τῶν χειρῶν αὐτοῦ.

ΙΟΥΛΙΑΝΟΣ.

177.

Exc. De ins. p. 62 : Ὅτι Ἰουλιανὸς ὁ παραβάτης μέχρι μέν τινος δεύτερα λόγων διετέλει τῷ αὐτοκράτορι. Ἐπεὶ δὲ πρὸς φθόνον τῶν οἱ ὁρωμένων κινηθεὶς Κωνστάντιος τὰς Γερμανικὰς καλουμένας φάλαγγας, ἐπὶ φυλακῇ τῆς Γαλατίας ἐκ τοῦ παλαιοτάτου καθιδρυμένας, ἀπιέναι τῆς συνήθους ἠνάγκαζε διατριβῆς, ὡς μονωθεὶς Ἰουλιανὸς αὐτῷ τε καὶ τοῖς βαρβάροις εὐεπιχείρητος εἴη, καταινέσει τῶν στρατιωτῶν, αἰσθομένων τῆς τοῦ Κωνσταντίου γνώμης, αὐτοκράτωρ ἀποδείκνυται· ἑνιαυτόν τε καταμείνας αὐτόθι, τὴν Γαλατίαν κατεστήσατο. Ἆρας δὲ τὸν στρατὸν, οὔτε ἐπὶ Ἰταλίας τὴν πορείαν ἐποιεῖτο, οὔτε εὔδηλος ἦν πρὸς τὸν ἐμφύλιον ὡρμημένος πόλεμον· ἀλλ' ἐπὶ τοὺς βαρβάρους αὖθις ἴετο. Γενόμενος δὲ πρὸς τῷ ποταμῷ, καὶ ἐπιστρέψας τὴν πορείαν ἐχώρει [ἐπὶ] τῶν Ἑρκυνίων καλουμένων ὀρυμῶν· ἐκεῖ δὲ ναῦς ποταμίας κατασκευασάμενος, καὶ τῆς στρατιᾶς ὅσον ἦν κράτιστον ἀναλαβών, παρὰ τὴν ποταμίαν ὄχθην ἐκομίζετο, ὡς ἂν λάθοι. Καὶ πολλὰ εἰργάσατο. Ὁ δὲ Κωνστάντιος ἐπεὶ ᾔσθετο τοῦτο, πρὸς τὸν ἐμφύλιον πόλεμον σὺν ὀργῇ τρέπεται· οὐ μὴν ἐξεγένετό οἱ διὰ μάχης ἐλθεῖν τῷ Ἰουλιανῷ, βραβεύσαντος τοῦ θεοῦ τὸν πόλεμον, καὶ κατὰ μέσην αὐτῷ τὴν πορείαν ἐπιγενομένης τῆς τελευτῆς περὶ Μοψουεστίαν πόλιν, ἐν ὅροις Κιλίκων τε καὶ Σύρων κειμένην, μετ' ἔτος ἡλικίας ἑνιαυτῷ, τῆς δὲ βασιλείας λη'.

178.

Exc. Salm. p. 398 : Ἀδαρνάσης παιδίον ὢν ἠρωτήθη ὑπὸ τοῦ ἰδίου πατρὸς Ναρσαίου, βασιλέως Περσῶν, εἰ καλὴ εἴη ἡ σκηνὴ ἡ προσαχθεῖσα αὐτῷ ἐκ δερμάτων Βαβυλωνίων· ὁ δὲ εἶπεν, ὡς, εἰ καὶ κρατήσει τῆς βασιλείας, καλλίονα ταύτης ποιήσει ἐξ ἀνθρωπίνων δερμάτων· καὶ κρατήσας ἐξέπεσε τῆς βασιλείας, ἔχων δύο ἀδελφοὺς, ὧν τὸν μὲν ἕνα Σάπωρον κρατήσας ἐτύφλωσε, τὸν δ' ἕτερον Ὁρμίσδην εἶχεν ἐν φυλακῇ· οὗ ἡ μήτηρ, συνειδυίας καὶ τῆς αὐτοῦ γυναικὸς, δεσμοὺς σιδηροῦς τέχνῃ τινὶ κατασκευάσασα μαργαριτῶν ἔσωθεν ἐνέπλησε, καὶ δεηθεῖσα τῶν φυλάκων, τοὺς μὲν προτέρους δεσμοὺς ὡς βαρεῖς ἀφείλετο, ἐκείνους δὲ ἐπιτέθεικεν, ὡς ἂν, εἰ δυνηθείη φυγεῖν, ἄνευ βάρους πλοῦτον ἐπιφέροιτο. Ἡ δὲ γυνὴ αὐτοῦ ῥινίον αὐτῷ δέδωκεν, καὶ δειπνίσασα τοὺς φύλακας ὑπνῶσαι ἐποίησεν. Ὁ δὲ καιρὸν εὑρὼν ἐπιτήδειον τὰ δεσμὰ ῥήξας ἔφυγε, καὶ ἵππῳ χρησάμενος κατὰ διαστήματα ἐν σχήματι δουλικῷ παρὰ Λικιννίου φιλοτίμως ὑπεδέχθη. Ἦν δὲ ἀκοντιστὴς τοιοῦτος, ὥστε ἐκεῖνον μόνον ἀναίμακτον λέγεται ἰσχηκέναι τὸ δόρυ, ὃ μετὰ ταῦτα ἐν εἰκόνι κατέχων ἐγράφη.

2. Ἰουλιανὸς ὡράθη τισὶ συναιρεσιώταις αὐτοῦ ὑπὲρ πελάγους ἀπείρου καὶ ἀγρίου ἐν τῷ ἀέρι χρεμάμενος, εἰς τὴν θάλασσαν ἀεὶ πεσεῖσθαι προσδοκῶν, καὶ σιδηροῦς κόρακας εἵρετο αὐτοῦ τοῖς ὄνυξι, ῥάμφει δὲ σιδηρῷ τὴν αὐτοῦ κορυφὴν ἀπαύστως ἔπληττεν. Οὗτος ἐλθὼν εἰς Ταρσὸν, εὐδαίμονά τινα μονόφθαλμον ἱερέα Ἀσκληπιοῦ διὰ τὴν τυφλότητα αἰσχυνόμενον ὁραθῆναι αὐτῷ, ἀναζητήσας, τὸν ἠτυχηκότα ὀφθαλμὸν αὐτοῦ ἐνώπιον πάντων κατεφίλησε.

3. Νουμεριανὸς κατηγορεῖτο ὑπό τινος ὡς κεκλοφὼς δημόσια χρήματα· ὁ δ' ἐξάρνος ἦν· ὁ δὲ κατήγορος οὐκ ἔχων ἐλέγχους, « Καί τίς, ἔφη, βασιλέων ἄριστε, τῶν ὑπαιτίων δίκην ὑπόσχῃ, εἰ πρὸς ἐκφυγεῖν τὸ ἀρνηθῆναι μόνον ἀρκεύει; » Ὁ δὲ Ἰουλιανὸς, « Καὶ τίς, ἔφη, ἀναίτιος εὑρεθήσεται, εἰ ὁ κατήγορος ἐλέγχων χωρὶς πιστεύοιτο; »

4. Ἰοβιανὸς ἠκολούθει ποτὲ Ἰουλιανῷ, καὶ, συμβὰν οὕτω, τὴν χλαμύδα αὐτοῦ ἐπάτησεν. Ὁ δὲ στραφεὶς πρὸς αὐτὸν, καὶ ὥσπερ ἑρμηνεύων τὸ μέλλον εἶπεν, « Εἶθε γοῦν ἄνθρωπος ἦν. » Καὶ μετὰ θάνατον αὐτοῦ Ἰοβιανὸς αὐτὸν διεδέξατο.

179.

Exc. De virt. p. 841 : Ὅτι Ἰουλιανὸς ὁ μισόθεος καὶ μισόχριστος διανυκτερεύων λόγους συνέγραφε, καὶ τούτους ἐπὶ τῆς συγκλήτου βουλῆς ἐπεδείκνυτο. Ἐτίμα δὲ καὶ τοὺς περὶ παιδείαν ἀσχολουμένους, μάλιστα τοὺς φιλοσοφίαν ἐπαγγελλομένους. Ταῦτα αὐτοῦ ἀσκοῦντος οἱ τῶν ἐπαρχῶν ἄρχοντες λαμβάνειν τὰ τῶν Χριστιανῶν βουλόμενοι πολλοὺς τιμωρίαις ὑπέβαλλον. Καὶ ὁ μὲν Ἰουλιανὸς κατ' ἀρχὰς τοῖς προσιοῦσιν ἤπιος ὢν, οὐχ ὁμοίως τότε διεγένετο, ἀλλὰ πολλὰ τῶν πραττομένων ὑπὸ τῶν ἑλληνίζειν δοκούντων παρεώρα. Καί

Fr. 176. Κωνσταντῖνος] an Κωνστάντιος?

Fr. 177. δεύτερα λόγων] scrib. aut δεύτερα λέγων aut δευτερολογῶν. — ἐπεὶ δὲ] Cram., ἐπὶ δὲ cod. — ἀπιέναι] vel ἐξιέναι. Codex ἐπιέναι. — τῷ ποταμῷ] sc. Danubio. — Ἑρκυνίων] ὀρκυωνίων cod. Inserui ἐπὶ. — ἐν ὅροις] Cramer., ἐν ὀλίγοις cod. — Μοψουεστίαν] deb. Μοψουκρήνην. V. Ammian. XXI, 15, 2. — λη'] corrupte.

Fr. 178. Hæc ex eodem auctore fluxerunt ex quo hausit Zonaras XIII, 5. Paullo aliter rem narrat Zosimus II, 27. Hormisdæ fuga ad Constantini Magni tempora (an. 323) pertinet; Joannes vero eo loco, ubi de Juliani expeditione Persica exposuit, altius res repetens de Hormisda dixisse videtur. — Ὁρμίσδην] Ὁρμίδην cod.

Fr. 179. Ex parte eadem ap. Socratem H. Eccl. III, 1.

ποτε Χριστιανοὺς ἐκώλυσεν Ἑλληνικῆς παιδείας μεταλαμβάνειν, καὶ πρὸς τὴν βασιλικὴν ὀρυφορίαν στρατεύεσθαι. Ἐν οἷς ἦν Ἰοβιανός τε καὶ Βαλεντινιανὸς καὶ Οὐάλης, οἱ μετ' αὐτὸν βασιλεύσαντες. Ἐπεὶ δὲ εἶχε τῆς ἐπὶ Πέρσας ὁδοῦ, διά τε τῆς Ἀσίας ἐπὶ Συρίαν καὶ τὴν Ἀντιόχου διελθὼν πόλιν πλεῖστα παρὰ τῶν Χριστιανῶν ἐπορίσατο χρήματα, καὶ μικροῦ δεῖν κατὰ τοῦ δήμου διεγερθεὶς, ὡς εἰς αὐτὸν ἀποσκώψαντος, ὑπὸ Σαλουστίου τοῦ τῶν πραιτωρίων ἐπάρχου παρεκλήθη.

180.

Ibid. p. 842 : Ὅτι φησὶν ὁ Ἰωάννης οὑτοσὶ περὶ τοῦ Παραβάτου Ἰουλιανοῦ, ὡς μόνος τὸ Ῥωμαϊκὸν καλῶς διώκησεν, ἀνώρθωσέ τε αὐτὸ, εἰ μὴ ἐς ἐναντίωσιν τὰ ἐκ τοῦ δαιμονίου κατέστη· πάσης γὰρ παιδείας τά τε Ῥωμαίων, οὐχ ἥκιστα δὲ καὶ Ἑλληνίδα γλῶτταν ἐς ἄκρον συνειλήφει, ὀξὺς μὲν ὢν συνιδεῖν τὸ πρακτέον, ἑτοιμότερος δὲ τοῦτο ἐξαγγεῖλαί τε καὶ ἑρμηνεῦσαι, μνήμην τε ἁπάντων βεβαίαν ἔχων, σοφὸς μὲν τὰ οὐράνια, ἔμφρων δὲ τὰ ἀνθρώπινα. Πρὸς δὲ τοὺς φίλους μεγαλόφρων τε καὶ ἐλευθέριος, πλὴν ὅσον οὐκ ἐξητασμένος οὐδὲ ἀκριβὴς ἦν ἐν ταῖς τούτων κτήσεσι τὸν ἁρμόζοντα τοιῶδε βασιλεῖ τρόπον. Ἐγένοντο γοῦν τινες οἳ μῶμον τῇ τοῦ ἀνδρὸς δόξῃ τοῖς ἑαυτῶν ἀνέθεσαν μειονεκτήμασι, πολλὰ τῶν ἀλλοτρίων λαμβάνοντες προφάσει τῆς Ἑλληνικῆς ὀχήσεως, οὐ μόνον ἀγνοοῦντος τοῦ βασιλέως, ἀλλὰ καὶ κωλύοντος. Τοῖς γε μὴν τῶν ἐθνῶν ἐποίκοις τὰ τῶν ὁσμῶν καθόσον ἠδύνατο καθῆρει μέτρα καὶ τὸ δημοτικὸν καὶ κοινὸν τοῦ ἤθους πρὸς ἅπαντας ὁμοίως τοὺς ὑπηκόους ἐξέφερε· χρημάτων μὲν ἀθροίσεως ὀλίγα περφοντικῶς, δόξης δὲ ἐπιθυμητικῶς τε καὶ ἀκορέστως ἔχων, ὡς πολλάκις καὶ τὸ μέτρον ὑπερβαίνειν ταῖς ἐγχειρήσεσι. Ἐβέβλαπτο δὲ μόνον περὶ τὴν τοῦ σωτῆρος Χριστοῦ δόξαν ἐναντίως ἔχων καὶ ἐνιστάμενος τοῖς τὰ Χριστιανῶν μετιοῦσι δόγματα, οὐ μὴν ὥστε ὠμὸν ἢ φονικόν τι ἐργάσασθαι πώποτε. Συνελόντι δὲ εἰπεῖν, Μάρκῳ Ἀντωνίῳ προσόμοιος ἦν, ὃν δὴ καὶ ζηλοῦν ὡς ἐπῖπαν ἐσπούδαζεν.

ΙΟΒΙΑΝΟΣ.

181.

Ibid. p. 845 : Ὅτι Ἰοβιανὸς ὁ βασιλεὺς Ῥωμαίων ὁ μετὰ Ἰουλιανὸν ἀρξας τῇ τοῦ πατρὸς μᾶλλον ἢπερ τῇ οἰκείᾳ δόξῃ τοῖς περὶ τὸ στρατόπεδον ἔγνωστο. Ὃς ἡνίκα Ἰουλιανὸς αἵρεσιν τοῖς στρατευομένοις ἐτίθει, θύειν ἢ ἀποστρατεύεσθαι, μᾶλλον τὴν ζώνην ἀποθέσθαι ἐβούλετο. Ἐλθὼν δὲ εἰς Νίσιβιν πόλιν πολυάνθρωπον καὶ εὐδαίμονα, δύω μονῶν ἡμερῶν ἐνδιατρίψας αὐτῇ, ὅσαπερ εἶχε χρήματα κατηνάλωσε, τοῖς ἐν αὐτῇ κατοικοῦσι μηδενὸς μεταδοὺς ἢ λόγου φιλανθρώπου ἢ πράξεως ἀγαθῆς· νυκτός τε ὑπεχώρησε χαίρειν αὐτῇ πολλὰ φράσας, ὥσπερ ἐχθρῷ καὶ νεκρῷ σώματι μηδὲ δάκρυον ἐπισταλάξας, δι' ἣν αὐτός τε ἐσώθη καὶ τοὺς ὑπολειφθέντας ἐκ τῶν τοῦ πολέμου κινδύνων διέσωσεν· ἄνθρωπος οὐ δι' ἀρετὴν οἰκείαν, ἀλλὰ διὰ τὴν τοῦ πατρὸς δόξαν εἰς τοσοῦτον τύχης προελθών. Ἦν μὲν γὰρ οὐδὲ παντάπασιν ἀσθενὴς τὸ σῶμα, οὔτε πολεμικοῖς ἔργοις ἀγύμναστος· ἀμελέτητος δὲ ὢν καὶ ἄγευστος παιδεύσεως, καὶ ἦν εἶχε φύσιν διὰ ῥαθυμίαν ἠμαύρου καὶ ἠφάνιζε. Διόπερ καὶ τὴν Νισιβηνῶν πόλιν φεύγων, ὡς εἰπεῖν, ᾤχετο, ἀπολαῦσαι σπουδάζων τῷ συμβάντι

— Χριστιανοὺς ἐκώλυσεν Ἑλληνικῆς παιδείας μεταλαμβάνειν.] « Idem tradit Socrates, Theodoretus ac Sozomenus, iisque posteriores Zonaras ac Cedrenus. Constat tamen Julianum non discendi, sed docendi tantum ac publice profitendi facultatem Christianis adenisse. Sic Marcellinus l. V : *Inter quæ erat illud inclemens quod docens vetuit magistros rhetoricos et grammaticos Christianos ni transissent ad numinum cultum.* Accedit Eunapius (Vit. Proæres. p. 92 ed. Boiss.), qui Proæresium magistrum suum imperante Juliano scribit a docendi munere exclusum fuisse eo quod Christianus esse videretur. Nec dissentit Orosius, cujus hæc sunt verba l. VII : *Aperto tamen præcepit edicto ne quis Christianus docendorum liberalium studiorum professor esset.* Postremo exstat edictum ipsum Juliani inter ejusdem epistolas, quo diserte edicit eam legem ad solos professores ac magistros pertinere. Τοῖς μὲν καθηγεμόσι καὶ διδασκάλοις οὕτωσὶ κοινὸς κεῖται νόμος· ὁ βουλόμενος γὰρ τῶν νέων φοιτᾶν οὐκ ἀποκέκλεισται. Sed edictum ipsum obscurioribus verbis de industria conceptum fuisse mihi videtur, eo ut invidia atque atrocitas rei molliretur. Plura vide in Annalibus Cardinalis Baronii, cujus opinionem temere reprehendit Rob. Montacutus in Notis ad Gregorii Στηλιτευτικόν. » Valesius.

Fr. 180. Eutropius X, 8 : *Vir egregius et remplicam insigniter moderaturus, si per fata licuisset. Liberalibus disciplinis apprime eruditus : Græci doctior, atque adeo ut Latina eruditione nequaquam cum Græca scientia conveniret. Facundia ingenti et prompta, memoriæ tenacissimæ, in quibusdam philosopho propior. In amicos liberalis, sed minus diligens, quam tantum principem decuit. Fuerunt enim nonnulli, qui vulnera gloriæ ejus inferrent. In provinciales justissimus, et tributorum, quatenus fieri posset, repressor; civilis in cunctos; mediocrem habens ærarii curam; gloriæ avidus, ac per eam animi plerumque immodici; nimius religionis Christianæ insectator, perinde tamen ut cruore abstineret; Marco Antonino non absimilis, quem etiam æmulari studebat.*

Fr 181. Ὅτι Ἰοβιανὸς... ἔγνωστο] Eutrop. X, 9 : *Post hunc Jovianus, qui tunc domesticus militabat, ad obtinendum imperium consensu exercitus electus est : commendatione patris, quam sua, militibus notior.* Quæ sequuntur aliunde petita sunt, in iisque recurrunt, quæ modo ex Eutropio citavimus. — ὃς ἡνίκα κτλ.] Inde ab his verbis eadem habet Suidas v. Ἰοβιανός, in nonnullis brevior, in aliis plenior. — δύω μονῶν ἡμερῶν] δύο μόνον ἡμερῶν ap. Suidam e 2 codd. Pariss. reposuit Bernhardyus. Priores editiones exhibebant δύο μῆνας ; in uno Suidæ cod. legitur : δύο χρόνους, *duos annos*. — νυκτός τε... διέσωσεν] Hæc om. Suidas. Ceterum Marcellinus de Joviano ad Nisibin urbem aggresso ita habet lib. XXV : *Post quæ itinere festinato Nisibi cupide visa extra urbem stativa castra posuit princeps, rogatusque, enixe precante multiplice plebe, ut ingressus palatium more succederet principum, pertinaciter reluctatus est, erubescens agente se intra muros urbem inexpugnabilem tradi hostibus tradi.* — τοσοῦτον τύχης] τ. ἀρχῆς Suid. — ἠφάνιζε] Quæ post hanc vocem sequuntur, sic non le-

αὐτῷ παρ' ἐλπίδα ἀξιώματι, καὶ γίνεσθαι τῶν Ῥωμαϊκῶν ἐθνῶν ἐντὸς εἰς ἐπίδειξιν τῆς τύχης· καὶ ἤλαυνεν ἐπὶ Συρίαν μετὰ τοῦ στρατοῦ παντός. Οἱ δὲ Ἀντιοχεῖς οὐχ ἡδέως διέκειντο πρὸς αὐτὸν, ἀλλ' ἀπέσκωπτον αὐτὸν ᾠδαῖς καὶ παρῳδίαις καὶ τοῖς καλουμένοις ϕαμώσσοις, μάλιστα μὲν διὰ τὴν τῆς Νισίβιος προδοσίαν, οὐχ ἥκιστα δὲ καὶ περὶ σφῶν αὐτῶν δεδιότες, μή ποτε καὶ αὐτοὺς πρόοιτο, ἀγαπήσας καὶ ἐν ὀλίγῳ μέρει τῆς Ῥωμαϊκῆς οἰκουμένης κρατεῖν· καθαπτόμενοι καὶ τῆς γυναικὸς αὐτοῦ διὰ τὴν τοῦ ἱεροῦ καταστροφήν. Ἀδριανὸς μὲν γὰρ ὁ βασιλεὺς εἰς ἀποθέωσιν καὶ τιμὴν τοῦ πατρὸς Τραϊανοῦ ἔκτισε μικρόν τινα καὶ χαριέστατον ναὸν, ὃν Ἰουλιανὸς ὁ παραβάτης βιβλιοθήκην κατεσκεύασεν· ὧν σὺν τοῖς βιβλίοις Ἰοβιανὸς κατέκαυσε. Καὶ πολλὰ εἰς αὐτὸν εἰπόντων τῶν Ἀντιοχέων, [ἐπράχθη ἂν ἄτοπα,] εἰ μὴ Σαλούστιος παραγενόμενος ἔπαυσε τὴν στάσιν καὶ τὸν Ἰοβιανὸν μὴ βουλόμενον παρώρμησεν ὁδοιπορῆσαι, καὶ ταῦτα χειμῶνος ὄντος, ἐπὶ Κιλικίαν καὶ Γαλατίαν. Καὶ Ἰοβιανὸς μὲν ἐν Δαδαστάνοις ἀφίκετο τὴν τοῦ Χριστοῦ δόξαν ἀνακηρύττων.

Ὅτι Ἰοβιανὸς κατὰ τὴν ἡγεμονίαν κοινός τε καὶ ἐλευθέριος ἔδοξεν εἶναι.

ΟΥΑΛΕΝΤΙΝΙΑΝΟΣ ΚΑΙ ΟΥΑΛΗΣ.

182.

Exc. De virt. p. 846 : Ὅτι Οὐαλεντινιανὸς χριστιανὸς ὢν καὶ τὰ τοῦ ὁμοουσίου φρονῶν, οὐδὲν τοὺς ἐναντίους ἠδίκει. Ἐγένετο δὲ καὶ πρὸς τὸ νομοθετεῖν ἑτοιμότατος, φροντίζων καὶ τῆς τῶν θησαυρῶν δικαίας ὑποδοχῆς, πρὸς δὲ ταῖς τῶν ἀρχόντων αἱρέσεσιν ἀκριβὴς καὶ τιμωρὸς τῶν ἀπειθούντων ἀπαραίτητος, ἐπὶ δὲ τοῖς πολέμοις ἄριστος. Ὁ δὲ Οὐάλης τῆς Ἀρείου δόξης μεταποιούμενος μέγιστον ἐκίνει κατὰ τῶν Χριστιανῶν διωγμὸν, ὡς πολλοὺς μὲν ἐν τοῖς δικαστηρίοις ἀναιρεῖσθαι, πολλοὺς δὲ καὶ ἐξορίαις ὑποβάλλεσθαι, καὶ αὐτοὺς δὲ τοὺς κατὰ τὴν ἔρημον ἐμφωλεύοντας τῶν ἰδίων σηκῶν ἀπελαύνεσθαι. Καθ' ὃν χρόνον τῆς μὲν ἐν Ῥώμῃ ἐκκλησίας Λιβέριος προειστήκει, τῆς δὲ ἐν Ἀλεξανδρείᾳ Ἀθανάσιος, καὶ τῆς ἐν Κωνσταντίνου πόλει Εὐδόξιος τῆς Ἀρείου θρησκείας διδάσκαλος.

183.

Exc. Salm. p. 399 : Οὐαλεντινιανὸς ὁ μέγας. Οὐαλεντινιανῷ προσῆλθε γυνὴ χήρα, τῆς οὐσίας αὐτῆς ὑπὸ Ῥοδανοῦ πραιποσίτου ἁρπαγείσης· ὁ δὲ ἐπέτρεψε Σαλουστίῳ κρῖναι αὐτὴν, καὶ κατεχρίθη ὁ Ῥοδανὸς ἀποδοῦναι τὰ ἁρπαγέντα. Ὡς δ' οὐκ ἐπείθετο, καὶ ἡ γυνὴ ὤχλει, ἔκαυσεν αὐτὸν ἐν τῷ ἱπποδρόμῳ ὁ βασιλεύς.

184.

Exc. De insid. p. 63 : Ὅτι ἐπὶ Οὐάλεντος τοῦ ἀρειανόφρονος καὶ Γρατιανοῦ, Προκόπιος τῆς σχολῆς ἐπιλαβόμενος, ἐπανίσταται τῇ Κωνσταντίνου πόλει, ἐθορύβει τε τὰ ἐν αὐτῇ βασίλεια ἱκανῶς, πολλῶν τε γίνεται φόνων καὶ συμφορῶν αἴτιος. Καὶ μέχρι μὲν οὖν τινὸς τῆς τύχης διαφόρως αὐτῷ τε καὶ Οὐάλεντι βραβευούσης, ἔμενεν ὁ τύραννος ἀκλινής· ἐπειδὴ δὲ ὑπὸ τῶν ἰδίων ἐγυμνώθη, δέσμιος ἐν Νακολείᾳ πόλει Οὐάλεντι προσήχθη· ἐκεῖ τε δύω δένδρων ἐκδεθεὶς διεσπα-

---

guntur ap. Suidam, qui ita pergit : Οὗτος μετὰ Ἰουλιανὸν, ὡς εἴρηται, τῆς Ῥωμαίων βασιλείας ἐγκρατὴς γενόμενος, πάντων καταφρονήσας ἐσπούδαζε τοῦ συμβάντος αὐτῷ ἀξιώματος ἀπολαῦσαι, καὶ φεύγων ἐκ Περσίδος ἔσπευδε γενέσθαι τῶν Ῥωμαϊκῶν ἐθνῶν ἐντὸς εἰς ἐπίδειξιν τῆς τύχης, καὶ τὴν Νίσιβιν πόλιν τοῖς Πέρσαις, πάλαι Ῥωμαίοις οὖσαν κατήκοον, ἐκδίδωσιν. Ἀπέσκωπτον οὖν αὐτὸν ᾠδαῖς καὶ παρῳδίαις καὶ τοῖς καλουμένοις ϕαμώσσοις (cf. Suid. v. Φάμωσσα), διὰ τὴν τῆς Νισίβεως προδοσίαν. Ὁ δὲ Ἰοβιανὸς ἐκ τῆς γυναικὸς αὐτοῦ κινηθεὶς τὸν ὑπὸ Ἀδριανοῦ τοῦ βασιλέως κτισθέντα ναὸν χαριέστατον ἐς ἀποθέωσιν τοῦ πατρὸς Τραϊανοῦ, παρὰ δὲ τοῦ Ἰουλιανοῦ κατασταθέντα βιβλιοθήκην εὐνούχῳ τινὶ Θεοφίλῳ, κατέφλεξε σὺν πᾶσιν οἷς εἶχε βιβλίοις, αὐτῶν τῶν παλλακίδων ὑφαπτουσῶν μετὰ γέλωτος τὴν πυράν. Οἱ δὲ Ἀντιοχεῖς ἠγανάκτησαν κατὰ τοῦ βασιλέως, καὶ τὰ μὲν ἀπέρριπτον διὰ βιβλίων ἐς τὸ ἔδαφος, ὥστε ἀναίρεσθαι τὸν βουλόμενον καὶ ἀναγινώσκειν· τὰ δὲ τοῖς τοίχοις προσεκόλλησαν. Ἦν δὲ τοιαῦτα·

Ἦλυθες ἐκ πολέμου, ὡς ὤφελες αὐτόθ' ὀλέσθαι·

καὶ,

Δύσπαρι, εἶδος ἄριστε,

καὶ τὰ ἑξῆς· καὶ,

Εἰ μὴ ἐγώ σε λαβὼν ἀπὸ μὲν ϕίλα εἵματα δύσω,
χλαῖναν τ' ἠδὲ χιτῶνα, τά τ' αἰδῶ ἀμϕικαλύπτει·
αὐτὸν δὲ κλαίοντα θοῶς ἐπὶ Πέρσας ἀφήσω.

Γραῦς δέ τις μέγαν καὶ καλὸν αὐτὸν θεασαμένη, μαθοῦσά τε ἀνόητον εἶναι, ἐφθέγξατο· « Ὅσον μῆκος καὶ βάθος ἡ μωρία. » Καὶ ἄλλος δὲ ἰδιώτης ἀποτολμήσας μεγάλῃ τῇ ϕωνῇ βοῆσαι ἐν τῷ ἱπποδρομίῳ, γελωτα παρίσχε πᾶσιν, εἰπὼν κενὰ καὶ ψυχρὰ τῇ ἡλικίᾳ αὐτοῦ. Καὶ ἐπράχθη ἂν ἄτοπα, εἰ μὴ Σαλούστιός τις ἔπαυσε τὴν στάσιν. Ὁ δὲ Ἰοβιανὸς χειμῶνος ὄντος ὡδοιπόρει ἐπὶ Κιλικίαν καὶ Γαλατίαν, καὶ ἐν Δαδαστάνοις ἀπέθανε, μύκητα πεφαρμαγμένον ϕαγών. Κατὰ δὲ τὴν ἡγεμονίαν κοινός καὶ ἐλευθέριος ἔδοξεν εἶναι. Cum postremis cf. Eutrop. l. l. : *Ac benignitate principum, qui ei successerunt, inter divos relatus est. Nam et civilitate prompr, et natura admodum liberalis fuit.* Cetcrum v. Tillemont. IV, p. 584 et 702.

Fr. 182. Eadem Suidas v. Οὐαλεντινιανός. — ἐπὶ δὲ τοῖς] ἐπί τε τοῖς Suidæ cod. A. — μεταποιούμενος κτλ.] μεταποιούμενος πολλοὺς ἐξορίαις ὑπέβαλε. Καθ' ὃν χρόνον κτλ. Suidas. — ἐκίνει] ἐνίκει cod. — τῆς Κ. πόλεως] ἐν Κ. πόλει Suidas.

Fr. 183. Eandem rem narrat Suidas v. Σαλούστιος (vide Eunapii fr. 30), Chron. Pasch. p. 558, Cedrenus I, p. 544 edd. Bonn. et Symeon logothcta in Chron. ms.

Fr. 184. Νακολείᾳ] Νακωλείᾳ cod.

ράχθη. Καὶ ὁ Οὐάλης τῇ κατὰ Βιθυνίαν ὀργισθεὶς Χαλκηδόνι, οἷα τῷ τυράννῳ συνελθούσῃ, καὶ αὐτὸν ἐξυβρισάσῃ, τοὺς μὲν εἰς αὐτὴν οἰκοῦντας διέφθειρε, καὶ τὴν τοῦ τείχους αὐτῆς κατάλυσιν ἐποιεῖτο, τοὺς ἐκεῖθεν λίθους εἰς τὸ λεγόμενον Κωνσταντίνου λουτρὸν μεταφέρων· ἔνθα καὶ χρησμὸν εὑρεθῆναι ἐγκεκολαμμένον ἐντὸς τῶν ἀφελκομένων λίθων.

2. Ὅτι Οὐάλης ὁ ἀρειανόφρων τὸ τῶν Γότθων γένος χριστιανίζειν παρασκευάσας, ὑπ' αὐτῶν ὕστερον ἐπολεμεῖτο, ὡς καὶ μέχρι τειχῶν τῆς πόλεως ἀφικέσθαι. Ἀπέσφαξε δὲ καὶ τὸν Μάρκελλον καὶ πολλοὺς ἄλλους, ἐκ τῆς εἰς βασιλείαν ὑποψίας· καὶ ἁπλῶς εἰπεῖν, ἐκινδύνευον ἅπαντες, ὅσοι τὸ Θ ἀρχὴν τῆς προσηγορίας ἐλάμβανον, μάλιστα Θεοδόσιοι καὶ Θεόδοτοι· τοῦτο γὰρ ἡ τῆς νεκυίας αὐτῷ μαντεία ἀπέφηνεν· αὐτίκα δὲ κατὰ τῶν βαρβάρων ἐχώρει· καὶ τελευτᾷ ἡττηθείς.

ΓΡΑΤΙΑΝΟΣ.

185.

Exc. De virt. p. 846 : Ὅτι Γρατιανὸς ὡς ἐπύθετο τὴν τοῦ Οὐάλεντος τοῦ θείου τελευτήν, αὐτίκα πρὸς τὴν ἑῴαν Ῥώμην διέθει, καὶ καταγνοὺς τῆς τοῦ θείου Οὐάλεντος περὶ τοὺς Χριστιανοὺς ὠμότητος, τοὺς μὲν ὑπ' ἐκείνου ἐξορισθέντας διὰ ταχέων ἀνεκαλεῖτο, οὐσίας τε αὐτοῖς ἀποδιδοὺς καὶ θεραπεύων τὰς βλάβας· πᾶσί τε νόμον παρεῖχεν ἀδεῶς καὶ ἀδηρίτως ἐν ταῖς ἰδίαις ἐκκλησίαις συνάγεσθαι, μόνους δὲ τῶν εὐκτηρίων εἴργεσθαι Εὐνομιανοὺς, Φωτεινιανοὺς, Μανιχαίους.

ΘΕΟΔΟΣΙΟΣ.

186.

Exc. De ins. p. 64 : Ὅτι ἐπὶ Θεοδοσίου τοῦ βασιλέως Μάξιμος ἐκ τῶν περὶ τὰς Βρεττανίας μερῶν ἐπαναστὰς τῇ Ῥωμαίων ἀρχῇ, κάμνοντι τῷ Γρατιανῷ εἰς τὸν κατὰ Ἀλαμανῶν πόλεμον ἐπιτίθεται, καὶ δι' Ἀνδραγαθίου, τοῦ τῆς τυραννίδος κοινωνοῦ, πρὸ Λουγδούνου τῆς ἐν Γαλλίᾳ πόλεως ποταμὸν διαβαίνοντι ἐπιβουλεύεται δολίως. Ἐτελεύτα μὲν οὖν Γρατιανὸς, βιώσας ἔτη κδ', βασιλεύσας ἔτη ιε'.

2. Αἰτία δὲ τῆς κατὰ Γρατιανοῦ κινήσεως τῷ Μαξίμῳ γέγονεν ἥδε. Οὗτος Θεοδοσίῳ τῷ βασιλεῖ κατὰ τὴν Βρεττανίαν συστρατευσάμενος ἐν τοῖς Οὐάλεντος χρόνοις, δυσανασχετῶν ὅτι Θεοδόσιος ἀπὸ Γρατιανοῦ βασιλείας ἠξιώθη, αὐτὸς δὲ οὐδὲ εἰς ἀρχὴν ἔντιμον ἔτυχε προελθών, ἤγειρε τοὺς ἐν Βρεττανίᾳ στρατιώτας εἰς τὸ κατὰ τοῦ βασιλέως ἔχθος· καὶ ἀνηγορεύθη παρ' αὐτῶν βασιλεύς.

3. Τοῦ τοίνυν Γρατιανοῦ κατὰ τὸν εἰρημένον τρόπον ἀναιρεθέντος, περιῆλθεν ἡ ἀρχὴ εἰς Οὐαλεντινιανὸν τὸν νέον καὶ Θεοδόσιον. Ὀπηνίκα δὲ τὸν τοῦ βασιλέως φόνον εἰργάσατο Μάξιμος, εὐθέως ἐπὶ τὴν Ῥώμην ἀφίκετο. Τότε δὴ καὶ ὁ βασιλεὺς Θεοδόσιος ἐν φροντίδι μεγίστῃ καθίστατο, δύναμίν τε κατὰ τοῦ τυράννου ἠὐτρέπιζεν, εὐλαβούμενος μὴ καὶ τῷ νεωτέρῳ Οὐαλεντινιανῷ ἐπιβουλεύσειεν. Καὶ ὁ μὲν βασιλεὺς εἰς τὸν κατὰ Μαξίμου πόλεμον ἤλαυνε, καταλιπὼν ἐν τῇ Κωνσταντίνου πόλει Ἀρκάδιον βασιλεύοντα. Καὶ καταλαβὼν τὴν Θεσσαλονίκην, εὑρίσκει τοὺς περὶ Οὐαλεντινιανὸν ἐν πολλῇ ἀθυμίᾳ διάγοντας, ὅτι δι' ἀνάγκην τὸν τύραννον ὡς βασιλέα ἐδέξαντο. Ἀναλαβὼν οὖν τὰς δυνάμεις τῶν στρατιωτικῶν ταγμάτων, ἐπὶ τὴν Μεδιόλανον ἐχώρει· ἐκεῖ γὰρ ὁ Μάξιμος τὰ τοῦ πολέμου διήρτυεν. Οἱ δὲ περὶ τὸν τύραννον, ὡς τὴν τοῦ βασιλέως ἄφιξιν ἐπύθοντο, οὐ πρὸς μικρὸν τὴν ὁρμὴν ἐνεγκεῖν ἠδυνήθησαν, ἀλλὰ καταπτήξαντες δέσμιον αὐτῷ τὸν Μάξιμον ἄγουσιν, ὃς ἀνῃρέθη ἐν τῇ κ' τοῦ Αὐγούστου μηνός. Ἀνδραγάθιος δὲ ὁ τοῦ βασιλέως φονεὺς, τῆς ἥττης γενομένης, εἰς τὸν παρακείμενον ποταμὸν ῥίψας ἑαυτὸν ἀπεπνίγη. Τότε οὖν οἱ βασιλεῖς νικηφόροι ἐπὶ τὴν Ῥώμην ἐχώρουν, συμπαρομαρτοῦντος αὐτοῖς καὶ τοῦ Θεοδοσίου παιδὸς Ὀνωρίου. Ἦσαν οὖν ἐν τῇ Ῥώμῃ ἐπινικίους ἑορτὰς ἐπιτελοῦντες· ὅτε δὴ καὶ τὴν ἑαυτοῦ ἀγαθότητα Θεοδόσιος περὶ τὸν Σύμμαχον ἐπεδείξατο. Οὗτος γὰρ εἰς τοὺς ἀπὸ ὑπατίας τελῶν βασιλικὸν λόγον εἰς τὸν Μάξιμον διεξῆλθεν, καὶ δεδιὼς τὸ τῆς καθοσιώσεως ἔγκλημα, τοῖς τῶν ἐκκλησιῶν ἀσύλοις προσκατέφυγεν· ὃν ὁ βασιλεὺς πάσης φιλανθρωπίας ἠξίωσε, καὶ τῷ τῆς βουλῆς τάγματι συγκατέγραψεν.

187.

Ibid. p. 65 : Ὅτι ἐπὶ Θεοδοσίου τοῦ βασιλέως,

— διεσπαράχθη] διισπαράχθη cod. Capite truncatum esse referunt Ammian. XXVI, 8 et Philostorg. IV, 5; Zosimus IV, 8 genus supplicii non definivit. Cum Joanne autem facit Socrates II. Eccl. IV, 5, cujus narrationem jure respuit Tillemont. V, p. 693. — § 2. ἀπέσφαξε Μάρκελλον] V. Ammian. XXVI, 10, 1; Zosim. IV, 8, 3. — ὅσοι τὸ Θ'] Hæc jungenda sunt cum narratione de conjuratione *Theodori*, de qua v. Zosim. IV, 13.

Fr. 185. Eadem Suidas v. Γρατιανός.

Fr. 186. § 1. Excerpta sunt ex Socrat. II. Eccl. V, 11. — Ἀλαμανῶν] Socrat.; Ἀλαμαννῶν codex. Eodem modo de morte Gratiani (an. 383) exponit Sozomenus VII, 13. De aliorum narrationibus v. Tillemont. V, p. 179. — ἔτη ιε'] e Socrate et Sozomeno reposui pro ἔτη ιθ', quod aperte corruptum est. V. Tillemont. V, p. 724. — § 2. Hæc non habet Socrates. — § 3. Οὐαλεντινιανὸν] Οὐαλεντιανὸν codex h. l. et in sqq. — τότε δὴ] τότε δὲ Socrates V, 12 sq., unde hæc descripta sunt. — τὸν τύραννον] sc. Maximum; τοῦ τυράννου codex. — ἐν τῇ κ'] ἐν τῇ αὐτῇ ὑπατείᾳ, ἑβδόμῃ καὶ εἰκάδι τοῦ Αὐγούστου μηνός Socrates V, 14. — ἀσύλοις] σημαῖς codex; Cramer. dedit συγκλήτοις, in nota monens : « Dubiæ lectureæ est hæc vox. » Socrates l. l. : Διὰ τοῦτο δὴ δεδιὼς τὸν θάνατον, τῇ ἐκκλησίᾳ προσέφυγεν. — καὶ τῷ τῆς βουλῆς ταγμ. συγκ.] De his nihil apud Socratem.

Fr. 187. Narrationem hanc eodem modo introducit et persequitur Zosimus IV, 53 sqq., nisi quod non novit preces

Οὐαλεντινιανὸς ὁ νέος βασιλεὺς ἀγγέλλεται ἐξ ἐπιβουλῆς τοιᾶσδε τεθνηκέναι. Ὁ τούτου πατὴρ Οὐαλεντινιανὸς γυναιξὶ πλείοσιν ἐχρήσατο παρὰ τοὺς διατεταγμένους Ῥωμαίων νόμους. Ἡ τοίνυν τούτου δευτέρα γυνὴ θυγάτηρ μὲν ἐλέγετο γεγενῆσθαι Ἰούστου, Μαγνεντίου δὲ γυνὴ τοῦ τυραννήσαντος κατὰ Κωνσταντίου χρόνους, [ἡ] διὰ νεότητα οὐ τυχοῦσα τέκνων ἐξ ἐκείνου χηρεύουσα καὶ ἐγκρατευομένη διετέλει· ἧς διὰ κάλλους ὑπερβολὴν ἁλοὺς ὁ βασιλεὺς, ἄγεται ταύτην κατὰ δεύτερον γάμον· ἐξ ἧς Οὐαλεντινιανὸς ὁ νέος, ὁ Θεοδοσίῳ συμβασιλεύσας, ἐτέχθη, καὶ Γάλλα ἡ Θεοδοσίῳ συναφθεῖσα μετὰ τὴν Φλακίλλης τελευτήν, καθ' ὃν καιρὸν τόν τε Μάξιμον ἐνίκα καὶ τὸν Οὐαλεντινιανὸν ἔσωζεν· ὥστε ὑπῆρχεν αὐτῷ πρὸς τὰ κοινὰ τῆς βασιλείας καὶ ἡ τῆς κηδείας συνάφεια. Τότε δὴ οὖν τῆς τοῦ Οὐαλεντινιανοῦ ἀναιρέσεως διαγγελθείσης, μέγιστον κατεῖχε πένθος αὐτόν τε τὸν βασιλέα τῆς ἕω καὶ τὴν ἀδελφὴν τοῦ τετελευτηκότος, βασιλίδα Γάλλαν· μεγάλη τε ἐμελετᾶτο τοῦ πολέμου σπουδὴ κατὰ τοῦ τὸν φόνον ἐργασαμένου. Ἀρβογάστης δὲ ἦν, ἐκ τοῦ Φράγκων γένους, Βαύδωνος, τοῦ πρὸς Γρατιανοῦ τοῦ βασιλεύσαντος τὴν στρατοπεδαρχικὴν ἐξουσίαν ἐπιτραπέντος, υἱὸς, φλογοειδής τε καὶ βάρβαρος τὴν ψυχήν· ὃς τὸν Οὐαλεντινιανὸν βιασάμενος, εἰς τὴν τοῦ πατρὸς παρῆλθε στρατηλασίαν· οὐ γὰρ ἦν ἀντιλέγειν αὐτῷ, διὰ τὴν ἐν τοῖς πολέμοις ῥώμην· οὗτος γὰρ πολλοὺς τῶν ἐν ἀξιώματι παρὰ τὴν τοῦ βασιλέως βουλὴν διεχειρίζετο, καὶ τούτους οὐ μόνον ἀγνοοῦντος τοῦ κρατοῦντος, ἀλλὰ καὶ κωλύοντος· ἐν οἷς καὶ τὸν Ἁρμόνιον, ὃς Ταύρου μὲν ἦν παῖς, τοῦ τὴν ὕπατον διέποντος, ἐπειδὴ δὲ τὸν Ἀρβογάστην ἐλύπησεν, ὁ μὲν ἐπὶ τὸ ξίφος τὴν χεῖρα ἔτρεψεν, ὁ δὲ Ἁρμόνιος τῷ βασιλεῖ τὸ σῶμα παραδοὺς, σὺν τῇ ἀλουργίδι κατετέμνετο· ἐκ τούτου τε πολλὴ πρὸς τὸν στρατοπεδάρχην καὶ τὸν βασιλέα γέγονεν ἡ ὑπόνοια. Καὶ ὁ μὲν Οὐαλεντινιανὸς τὴν Θεοδοσίου λάθρα μετεπέμπετο συμμαχίαν, ὡς μὴ ἐνάμενος φέρειν τὴν τοῦ τυράννου θρασύτητα· πλὴν ὥς τι σοφὸν κατὰ τοῦ τυράννου πράττειν ἡγούμενος, γραμματεῖον αὐτῷ τῆς διαδοχῆς ἐπὶ τοῦ συνεδρίου δίδωσι· ὅπερ δεξάμενος ὁ βάρβαρος καὶ ἀναγνούς, παραχρῆμα τοῖς ὄνυξι διεσπάραξεν, λεοντώδει δὲ τῇ φωνῇ κατὰ τοῦ βασιλέως ὀργισθείς, ἀπῄει πρόχωπον ἔχων τὸ ξίφος. Πολέμιος τοίνυν ἀπεδείχθη φανερὸς τῇ Ῥωμαίων ἀρχῇ· καὶ ὁ μὲν Οὐαλεντινιανὸς ἐβούλετο παραχρῆμα πρὸς τὸν Θεοδόσιον ἐξιππεύσασθαι. Ὁ δὲ βάρβαρος, τὴν κατ' αὐτοῦ λύσιν ἐπιτείνας, πρός τι πολισμάτιον Ἰταλικὸν, Βίρναν λεγόμενον, διατρίβοντι καὶ ῥᾳθυμότερον περὶ τὴν τοῦ πολιχνίου φρουρὰν διαγενομένῳ προσπεσὼν καὶ ἀφύλακτον τοῦτον εὑρὼν, ξίφει διεχρήσατο. Οὕτω μὲν οὖν Οὐαλεντινιανὸς ὁ νέος βιώσας ἔτη κ', βασιλεύσας δὲ ἔτη η', καταστρέφει τὸν βίον.

Ὁ δὲ Ἀρβογάστης, Εὐγένιον αὐτῷ ἐπὶ σοφιστικὸν ἐγκαθήμενον θρόνον, καὶ ὑπὸ γλώττης εὐδοκιμοῦντα, ὁ θεῖος ἐπέστησε Ῥιχομήριος, ἡνίκα παρὰ τὸν Θεοδόσιον μετὰ τὴν Μαξίμου νίκην ἐν τοῖς ἑῴοις βασιλείοις ἀπήγετο. Καὶ ὁ μὲν Ῥιχομήριος τὸ σῶμα καμὼν ἐτελεύτα κατὰ τὴν Κωνσταντίνου· τὸν δὲ Εὐγένιον ὁ βάρβαρος βασιλέα τῶν ἑσπερίων ἀποδείξας, ἀκοντί γε περιτίθησι τὸ σχῆμα. Ὅστις εὐθέως πρεσβείαν πρὸς τὸν Θεοδόσιον ἐστειλε, πειρώμενος εἰ ὁμολογοίη φίλος εἶναι, καὶ δέχοιτο αὐτὸν βασιλεύοντα. Οὓς δὴ ὁ Θεοδόσιος ποικίλοις διακρουσάμενος λόγοις, καὶ φιλανθρώποις ἀποκρίσεσι δελεάσας, ἀπεπέμψατο. Αὐτὸς δὲ Ῥωμαϊκὸν μὲν Τιμάσιον, Σκυθικὸν δὲ τὸν Γαϊνὰν, ἐξ Ἀλανῶν δὲ τὸν Σαοὺλ, ἄρχοντας τῶν στρατοπέδων παραλαβών, ἅμα δὲ καὶ Στιλίχωνα τοῖς στρατεύμασιν ἐπιστήσας (ὃς ἦν μὲν καὶ αὐτὸς ἀνέκαθεν τοῦ Σκυθικοῦ γένους, τῆς δὲ τοῦ βασιλέως ἀδελφῆς Σερήνης αὐτῷ προσμανείσης, βασιλέως οὐδὲν ἀπελείπετο), πολλούς τε τῶν Θρᾳκῶν Οὔννων, σὺν τοῖς παρεπομένοις φυλάρχοις διαναστήσας, εἶχετο τῆς πρὸς τὴν Ἰταλίαν πορείας, ὡς ἂν τὸν Εὐγένιον, μηδέν τι προσδοκῶντα, ἀπαράσκευον καταλάβοι. Ἐξιόντι δὲ αὐτῷ τῆς αὐλῆς ἡ βασίλισσα τελευτᾷ.

Ὁπηνίκα δὲ τοῖς τῆς Ἰταλίας προσῆλθεν ὅροις, τῷ παραλόγῳ τῆς ὀξύτητος καὶ τῷ τάχει τῆς ἀῤῥάστου διαδρομῆς ὁ Εὐγένιος ἔπτηξεν, ἀνὴρ ἄπειρος πολέμου καὶ σάλπιγγος. Ὁ δὲ Ἀρβογάστης ἀντεμάνη, ἐπιθυμῶν πολέμου καὶ μάχης καὶ φόνων, καὶ πολὺ τῆς ἡμέρας διαγωνισάμενος· καθ' ἣν ὁ ἥλιος ἀφανὴς ἐγένετο τοῖς ἀνθρώποις περὶ μέσην τῆς ἡμέρας ὥραν, ὥστε καὶ ἀστέρας φανῆναι, καὶ νυκτομαχοῦντες ἅπαντες ἀνηλίσκοντο συνδαπανώμενοι ξίφεσιν. Ἄχρι μὲν οὖν περὶ τρίτην φυλακὴν τῆς νυκτὸς ἐν τούτοις τὰ τῶν στρατοπέδων ὑπῆρχεν. Ἐπειδὴ δὲ Θεοδόσιος, τότε μὲν ὑπαναχωρήσας, τὸν δὲ Θεὸν ἱκετεύσας, καθεύδουσι τῇ ἑξῆς

---

istas quibus Theodosius victoriam a deo redemisse dicitur. Joannes sua hausisse videtur ex auctore quodam Christiano, qui Eunapii historias adhibuerat. — Βαύδωνος υἱὸς] Βάνδωνος υἱὸς codex. Apud Zosimum Arbogastes ὑποστράτηγος, apud Eunapium (fr. 53) δευτεραγωνιστὴς Βαύδωνος dicitur. Cf. Tillemont. V, p. 351. — φλογοειδὴς] Eodem verbo Eunapius l. l. de Arbogaste loquens utitur. — οὗτος γὰρ πολλοὺς] οὕτω γ. π. codex. Sed fortasse praestabat lacunam notare ante v. οὕτω. Nam nonnulla h. l. excerptor omisisse videtur. Zosimus IV, 53, 1 : διά τε ἀνδρίαν καὶ πολεμικὴν ἐπιστήμην καὶ χρημάτων ὑπεροψίαν ἐπὶ μέγα προῆλθε δυνάμεως, καὶ τοσοῦτος ἦν ὥστε καὶ πρὸς τὸν βασιλέα παρρησιάζεσθαι, καὶ ὅσα μὴ καλῶς αὐτῷ μηδὲ προσηκόντως ἔχειν ἐδόκει κωλύειν. — Ἰταλικὸν, Βέρναν] deb. Κελτικὸν, Βίενναν. — ἐπέστησε Ῥιχομήριος] ἐπίστη Σεριχομήριος codex. Quo commisso, alius librarius etiam in seqq. dedit : ὁ μὲν Σεριχομήριος. Zosimo vir dicitur Ῥιχομήρης. — Σερήνης] Βερήνης codex. Ceterum Serene non erat *soror regis*. Scribendum erat : τοῦ βασιλέως ἀδελφοῦ θυγατρός. Cf. Zosim. V, 4, 1 : Σερήνη δὲ ἦν παῖς Ὀνωρίου, ὃς Θεοδοσίῳ τῷ τῶν βασιλευόντων πατρὶ γέγονεν ἀδελφός. Eo autem Zosimi loco, qui nostro huic respondet, codices praebent : Σερήνῃ τῇ τοῦ βασιλέως ἀδελφῆς (deb. ἀδελφοῦ) θυγατρί. — προσμανείσης] corrupte; leg. vid. προσγαμηθείσης.

τοῖς ἐναντίοις ἐπιπίπτει, τὸ μὲν πλεῖστον ἐν ταῖς εὐναῖς, τὸ δὲ ἀνιστάμενον τῶν ὅπλων γεγυμνωμένον διεχειρίσατο, αὐτόν τε τὸν Εὐγένιον ζωγρήσας, τῆς κεφαλῆς ἀποτέμνει, καὶ μακρῷ δόρατι περιπήξας, ἐν ὅλοις τοῖς τῆς Ἰταλίας ὅροις διεπόμπευσεν· ὡς ἅπαν τὸ τῶν πολεμίων πλῆθος πρὸς τὸν νενικηκότα χωρεῖν, καὶ τοῖς αὐτοῦ πείθεσθαι διατάγμασιν. Ὁ δὲ Ἀρβογάστης ἐν τούτῳ τε τὸ μανικὸν τῆς βαρβάρου φύσεως ἀποδείξας, αὐτοχειρίᾳ διεφθάρη, τῷ σφετέρῳ περιπεσὼν ξίφει. Ἐπὶ τούτοις τε θρίαμβοι κατὰ τὴν Ῥώμην ἐγένοντο· καὶ στεφανηφορεῖν τὴν ἁπανταχοῦ τῶν ὑπηκόων γῆν ἐδόκει, καὶ πανηγυρίζειν ἐπὶ τῇ καθαιρέσει τοῦ τυράννου.

188.

Exc. De virt. p. 849 : Ὅτι οἱ ἐπίτροποι Ἀρκαδίου καὶ Ὀνωρίου Ῥουφῖνος καὶ Στελίχων ἅμφω τὰ πάντων συνήρπαζον, ἐν τῷ πλούτῳ τὸ κράτος τιθέμενοι. Καὶ οὐδεὶς εἶχεν ἴδιον οὐδὲν εἰ μὴ Ῥουφίνῳ καὶ Στελίχωνι ἔδοξε· δίκαι τε ἅπασαι πρὸς τούτων ἐκρίνοντο· καὶ πολὺς ἦν ὄχλος τῶν περιθεόντων εἴ που τινι χωρίον κάλλιστον ἦν· καὶ ὁ δεσπότης εὐθὺς συνηρπάζετο. Ἑκάτερός τε αὐτῶν τὴν βασιλείαν περιεσκόπει.

189.

Ibid. : Ὅτι Εὐτρόπιος ὁ τοῦ Ἀρκαδίου πρόκοιτος οὐδὲν τῶν δεινῶν ἀπελίμπανε, τὰς μὲν ἀρχὰς δημοσίᾳ πιπράσκων, καὶ τούς τι δυναμένους συκοφαντῶν, ἐξορίαις τε τοὺς μεγιστᾶνας ὑποβάλλων, καὶ πᾶσαν ὕβριν τοῖς τῆς συγκλήτου βουλῆς ἐπάγων. Ἀλλ' οὐδὲ τῆς τῶν βαρβάρων ἀπείχετο συμμαχίας, ὡς ἂν αὐτὸς ἐλπίζων εἰς τὴν τοῦ βασιλέως μεταβαίνειν ἀξίαν. Καί ποτε καὶ τοὺς ἐν ταῖς ἐκκλησίαις πφευγότας συλλαμβάνειν βουλόμενος νόμον προὔθηκεν ἐπιτρέποντα καὶ τοὺς ἐκ τῶν θυσιαστηρίων ἁφέλκεσθαι. Καὶ ὁ μὲν νόμος ἐγέγραπτο, δίκη δὲ εὐθέως τῆς ὠμότητος ἠκολούθει. Μετ' οὐ πολὺ γὰρ προσκρούσας τῷ βασιλεῖ Εὐτρόπιος ἐν τοῖς πρόσφυξιν ἐγένετο καὶ ὑπὸ τὸ θυσιαστήριον ἔκειτο, Ἰωάννου ἐπισκοποῦντος τοῦ Χρυσοστόμου, ἐκεῖθέν τε ἁφαιρεθεὶς νυκτὸς τὴν κεφαλὴν ἀποτέμνεται. Οὕτω μὲν οὖν Εὐτρόπιος δίκας τῆς ἁμαρτάδος ὑποστὰς καὶ ἐξ αὐτοῦ τοῦ καταλόγου τῶν ὑπάτων ἠλείφθη, μόνου τοῦ συνυπατεύσαντος Θεοδώρου γεγραμμένου.

190.

Exc. De ins. p 67 : Ὅτι Ῥουφῖνος, ὁ ἐπίτροπος Ἀρκαδίου, ἐξ ἐπιβουλῆς Εὐτροπίου τοῦ προκοίτου τῆς Ἀρκαδίου διήμαρτε κηδίας· ἀλλ' ὅμως τῇ πλεονεξίᾳ καὶ τῇ χαλεπότητι τῶν τρόπων πᾶσιν ὑπέροπτος ἦν, τόν τε βασιλέα οἰκειότητι τῶν βαρβάρων καταπλήττων, καὶ βαρεῖαν ἐπιτιθεὶς ἀνάγκην πρὸς τὸ κοινωνῆσαι τῆς ἀλουργίδος αὐτῷ, ποτὲ δὲ καὶ πλῆθος βαρβάρων εἰσαγαγών, ὧν Ἀλάριχος ἡγεῖτο, πᾶσαν ὁμοῦ τὴν Ἑλλάδα καὶ τὰ περὶ τὴν Ἰλλυρίδα διεπόρθει· ὡς καὶ ὄῆλος ἅπασι γενέσθαι τῇ τῆς τυραννίδος ἐπιβουλῇ.

Ὁ μὲν γὰρ ὑπέχαιρε, καὶ τὸν κοινὸν ὄλεθρον ἰδίαν κρηπῖδα τῆς βασιλείας ὑπελάμβανεν· ὁ δὲ βασιλεὺς ἐν ἀφασίᾳ διετέλει· οὐ μὴν καὶ ὁ Στελίχων ἐνταῦθα ὅμοιος ἦν, ἀλλὰ διέπλευσε μὲν αὐτὸς ἐς τὴν Ἑλλάδα, καίτοι μηδὲν προσήκουσαν τοῖς τῆς ἑσπερίας τέρμασι, τὰς τῶν ἐνοικούντων οἰκτείρας συμφορὰς, καὶ τοὺς βαρβάρους σπάνει τῶν ἀναγκαίων διαφθείρας, ἔπαυσε τῆς [κατὰ] τῶν ἐπιχωρίων ὁρμῆς. Συγκαλεσάμενος δὲ Γαϊνᾶν, ὃς τότε τῶν ἑσπερίων στρατοπέδων ἔξαρχος ἦν, ἀρτύει τὴν κατὰ Ῥουφίνου σκευήν· ὅτι δὴ καὶ ὁ τοῦ Ἀρκαδίου στρατὸς ἔκ τε τῆς Εὐγενίου καθαιρέσεως καὶ τῆς τῶν βαρβάρων τῶν κατὰ τὴν Ἰλλυρίδα δώωξεως ἐπὶ τὴν Κωνσταντίνου πόλιν ἐχώρει. Ὁ μὲν γὰρ βασιλεὺς κατὰ τοὺς παλαιοὺς νόμους εἰς ὑπάντησιν τῶν στρατοπέδων ἐκ τῆς πόλεως προῆλθεν· καὶ ὁ Γαϊνᾶς αὐτὸν ἐφρούρει· πᾶσα δὲ ἦν ἀνάγκη καὶ τὸν τῆς αὐλῆς ἔπαρχον συνεξιέναι (Ῥουφῖνος δὲ ἦν). Καὶ ἅμα τε ὁ βασιλεὺς ὑπὸ τῶν στρατοπέδων Αὔγουστος ὀνομάζεται, καὶ Ῥουφῖνος κατετέμνετο, ταύτης τε ἔτυχε τῆς τελευτῆς. Παῖδες δὲ αὐτοῦ καὶ γαμετὴ πρὸς τὴν ἐκκλησίαν κατέφυγον· διηρπάζοντο δὲ ἀκωλύτως ἅπαντα ὅσα κατὰ τὴν δυναστείαν ἐκτήσατο.

[Τότε] Γαϊνᾶς ὁ τῶν ἑῴων στρατοπέδων ἔξαρχος,

Fr. 188. Haec ex Eunapio Joannes vel auctor ejus deprompsit. V. Eunapii fr. 63, p. 42. — τὰ πάντων συνήρπαζον] τὰ πάντα s. Eunap. ap. Suidam v. Ῥουφῖνος. — πρὸς τούτων ἔκρ.] πρὸς τούτου ἔκρ. codex. — πού τινι] Suid., τῳ τινι cod.

Fr. 189. Eadem Suidas v. Εὐτρόπιος. Idem v. ὕπατος ita habet : Πρῶτος δὲ ὕπατος εὐνούχων ἀπεδείχθη ἐπὶ Ὀνωρίου καὶ Ἀρκαδίου, τῶν υἱῶν Θεοδοσίου, Εὐτρόπιος ὁ πρωτόκοιτος τοῦ βασιλέως. Ἐδιῴρορείτο δὲ διὰ τῆς πόλεως οὐδὲν τῶν δεινῶν ἀπολιμπάνων κτλ. ut nostro l. — τούς τι δυναμένους] sic et Suidas v. ὕπατος, sed idem v. Εὐτρόπ. : τοὺς τῆς δυνάμεως. — καί ποτε κτλ.] Quae sequuntur petita ex Socrat. VI, 5. — νόμον προὔθ. ἐπ. καὶ τοὺς] sic Suidas v. ὕπατος; contra v. Εὐτρόπ. et in codice Excerpt. legitur : προύθηκεν ἐπιτρέπων τούτους. Plenius haec Socrates l. l. — ἁφέλκεσθαι] Post hanc v. Suidas v. ὕπατος in brevius contrahens pergit : ὃς προσκρούσας τῷ βασιλεῖ καὶ καταφυγὼν εἰς τὸ θυσιαστήριον ἐκεῖθεν ἁρπρέθη. Scilicet glossa s. v. ὕπατος petita est ex alio titulo, v. c. ex tit. Περὶ πολιτικῶν. Hinc fit ut prima fragm. pars plenius exhibeatur, posterior contracta sit. Inverso ordine egit excerptor tit. Περὶ ἀρετῆς καὶ κακίας. — ἐπισκοποῦντος] leg. puto ἐπισκώπτοντος. Socrates l. l. : Ὁ οὖν ἐπίσκοπος, τοῦ Εὐτροπίου ὑπὸ τὸ θυσιαστήριον κειμένου, καὶ ἐκπεπληγότος ὑπὸ τοῦ φόβου, καθεσθεὶς ἐπὶ τοῦ ἄμβωνος, ὅθεν εἰωθεν καὶ πρότερον ὁμιλεῖν χάριν τοῦ ἐξακούεσθαι, λόγον ἐλεγκτικὸν ἐξέτεινε κατ' αὐτοῦ ἐφ' ᾧ πλέον ἐδόκει προσκρούειν τισίν, ὅτι τὸν ἀτυχοῦντα οὐ μόνον ἠλέει, ἀλλ' ἐκ τοῦ ἐναντίου καὶ ἤλεγχεν.

Fr. 190. Cf. Zosimus V, 3 sqq. — Ῥουφῖνος δὲ ἦν] Ῥ. τε (non τις, ut ed. Cram.) ἦν cod. — [τότε] Γαϊνᾶς] V. τότε de meo addidi. Codex : τι γαινᾶς; in quibus voc. τι cento est narrationis uberioris. Etenim quae jam sequuntur excripta sunt ex Socrat. H. Eccl. VI, 6, p. 305 sq. (coll. Sozom. VIII, 4), ubi ita : Πρᾶγμα δὲ ἄξιον μνήμης ἐπὶ τῶνδε τῶν χρόνων γενόμενον διηγήσομαι, δεικνὺς ὅπως ἡ ἐκ τοῦ θεοῦ πρόνοια τὴν πόλιν καὶ τὰ Ῥωμαίων ἐκ τοῦ μεγίστου

βάρβαρος ὢν τὸ γένος, καὶ ὑπὸ Ῥωμαίων κατ' ὀλίγου ἐπὶ τὴν στρατηγίδα προελθὼν, ἄρχειν διενοεῖτο, ὅπως ἂν καὶ αὐτῆς τῆς βασιλείας κρατήσοι. Καὶ πᾶν μὲν τὸ Γότθων ἔθνος ἐκ τῆς ἑαυτοῦ χώρας μετεπέμψατο, τοὺς δὲ αὐτῷ ἐπιτηδείους τῶν στρατιωτῶν ἀριθμὸν ἔχειν κατέστησεν· Τριβιγίλδου δὲ ἑνὸς τῶν ὑποστρατήγων αὐτῷ, χιλιαρχοῦντος τῶν ἐνιδρυμένων τῇ Φρυγίᾳ στρατιωτῶν, καὶ γνώμῃ αὐτοῦ Γαϊνᾶ νεωτερίσαντος, καὶ τὰ Φρυγῶν ἔθνη παντάπασιν ἀνατρέποντος, ἐπειδὴ Ἀρκάδιος μηδὲν προειδόμενος τὸν Γαϊνᾶν ἔπεμψεν, εὐθὺς ἐπορεύετο, τῷ μὲν λόγῳ κατὰ Τριβιγίλδου, τῷ δὲ ἔργῳ τυραννῆσαι βουλόμενος. Ἦγε δὲ μετ' αὐτοῦ Γότθων τε καὶ ἑτέρων βαρβάρων οὐκ ὀλίγας μυριάδας· καὶ καταλαβὼν τὴν Φρυγίαν, πάντα ἀνέτρεπεν. Εὐθὺς οὖν ἐν ταραχῇ τὰ Ῥωμαίων, οὐ μόνον διὰ τὸ προσὸν τῷ Γαϊνᾷ [πλῆθος βαρβάρων], ἀλλὰ ὅτι καὶ τὰ τῆς ἑῴας ἐπίκαιρα μέρη κινδυνεύειν ἔμελλεν.

Ἀλλὰ τότε μὲν ὁ βασιλεὺς διαπεμψάμενος πρὸς τὸν βάρβαρον, λόγοις αὐτὸν καὶ ἔργοις θεραπεύειν ἕτοιμος ἐγίνετο· τοῦ δὲ ἑξαιτοῦντος δύω τῶν προεστώτων τῆς συγκλήτου λαβεῖν ἀπὸ τῶν ὑπάτων ἀνδρῶν, Σατορνῖνόν τε καὶ Αὐρηλιανὸν, ἀκοντὶ αὐτοὺς ὁ βασιλεὺς τῇ ἀνάγκῃ τοῦ καιροῦ παρεῖχε. Καὶ οἱ μὲν ὑπὲρ [τοῦ] κοινοῦ προαποθνήσκειν αἱρούμενοι, γενναίως τῇ τοῦ βασιλέως κελεύσει ὑπήκουον, καὶ πόρρω τῆς Χαλκηδόνος ἐν χωρίῳ ἱπποδρόμῳ ὑπήντων, ἕτοιμοι πάσχειν πᾶν ὅ τι ὁ βάρβαρος ἤθελεν. Ἀλλ' οὗτοι μὲν οὐδὲν φαῦλον ὑπέμειναν, ὁ δὲ παρῆν ἐπὶ τὴν Χαλκηδόνα. Ἀπήντα δὲ ἐκεῖσε καὶ ὁ βασιλεὺς Ἀρκάδιος. Γενόμενοι δὲ πρὸς τῷ οἴκῳ τῆς μάρτυρος Εὐφημίας, ὅρκοις ἐπιστοῦντο ἀλλήλους. Καὶ ὁ μὲν βασιλεὺς ἐφύλαττεν· Γαϊνᾶς δὲ παρεσπόνδει, καὶ τοῦ οἰκείου σκοποῦ οὐκ ἐξέβαινεν· ἀλλ' ἐμπρησμόν τε καὶ λαφυραγωγίας ἐμελέτα ποιήσασθαι κατὰ τῆς Κωνσταντίνου πόλεως καὶ κατὰ πάσης τῆς Ῥωμαίων ἀρχῆς. Βεβαρβάρωτο γοῦν ἡ πόλις ὑπὸ τοῦ πολλοῦ πλήθους, καὶ πάντες οἱ κατ' αὐτὴν ἐν αἰχμαλώτων μοίρᾳ ἐγένοντο. Τοσοῦτος [δὲ] ἦν ὁ ἐπικρεμασθεὶς τῇ πόλει κίνδυνος, ὡς καὶ κομήτην μέγιστον τοῦ οὐρανοῦ φανῆναι.

Ὁ μέντοι Γαϊνᾶς πρῶτον μὲν ἐπειράθη ἁρπαγὴν τῶν ἐργαστηρίων ποιήσασθαι· ὡς δὲ, τῆς φήμης προμηνυσάσης τὴν ἔφοδον, ἐφυλάξαντο προθεῖναι ἐν ταῖς τραπέζαις τὸν ἄργυρον, αὖθις ἐπὶ ἑτέραν ἐχώρει γνώμην. Νυκτὸς γὰρ ἐπιμεσούσης, ἐκπέμπει πλῆθος βαρβάρων ἐπὶ τῷ ἐμπρῆσαι τὰ βασίλεια καὶ τὴν πόλιν. Ὅτε δὴ καὶ ἡ τοῦ Θεοῦ περιφανῶς ἐδείχθη πρόνοια περί τε τὴν Ῥωμαίων ἀρχὴν καὶ τὴν πόλιν. Ἀπροόπτως γὰρ τοῖς ἐπελθοῦσιν ἐφάνησαν ἄγγελοι, ἐν σχήματι ὁπλιτῶν, μέγαλα ἔχοντες σώματα· οὓς ὑποτοπήσαντες οἱ πολέμιοι ἀληθῆ στρατὸν εἶναι πολὺν καὶ γενναῖον, καταπλαγέντες ὑπεχώρησαν. Ὡς δὲ ἀπαγγελθέντος τούτου Γαϊνᾷ, ἄπιστον κατεφαίνετο (ἠπίστατο γὰρ μὴ παρεῖναι τὸ πολὺ τῶν Ῥωμαίων ὁπλιτικὸν, κατὰ γὰρ τὰς πόλεις ἐνίδρυτο), πέμπει καὶ αὖθις ἕτερους τῇ ἐχομένῃ νυκτὶ, καὶ μετὰ ταῦτα πολλάκις. Ὡς δὲ καὶ διαφόρως ἀποστείλαντι τὰ αὐτὰ ἀπηγγέλλετο (ἀεὶ γὰρ τοῖς ἐπιβουλεύουσιν οἱ ἄγγελοι τὴν αὐτὴν παρεῖχον φαντασίαν), τέλος αὐτὸς σὺν πλήθει πολλῷ παρελθὼν πεῖραν τῶν ἀκουσθέντων λαμβάνει· ὑπονοήσας δὲ ἀληθῶς στρατιωτῶν εἶναι πλῆθος, ὑποκρίνεται ὡς ἐπὶ τὸν μάρτυρα Ἰωάννην δεύσειν, ὃς ζ' σημείοις τῆς πόλεως ἀφειστήκει, συνεξῄεσαν δὲ αὐτῷ καὶ οἱ βάρβαροι, τὰ ὅπλα λαθραίως κομίζοντες. Ὡς δὲ οἱ φρουροὶ τῶν πυλῶν διεκώλυον, οἱ βάρβαροι τὰ ξίφη γυμνώσαντες, τοὺς ἐπὶ ταῖς πύλαις διεχειρίσαντο.

Ἐντεῦθεν πολέμιος ἀπεδείχθη Γαϊνᾶς· καὶ οἱ μὲν περὶ τὴν πόλιν ἅπαντες πρὸς τὴν τείχους φυλακὴν διέθεον. Ὁ δὲ βασιλεὺς κελεύει τοὺς ὑπολειφθέντας ἐν τῇ πόλει βαρβάρους ἀναιρεῖσθαι. Συμβαλόντες οὖν οἱ στρατιῶται τοῖς πολεμίοις περὶ τὴν ἐκκλησίαν τῶν Γότθων (ἐνταῦθα γὰρ οἱ περιλειφθέντες ἠθροίσθησαν), διαφθείρουσιν ἅπαντας, ἐμπιπρῶσι δὲ καὶ αὐτὴν τὴν ἐκκλησίαν. Γαϊνᾶς δὲ μαθὼν ἀνῃρῆσθαι τοὺς μὴ φθάσαντας τῶν πυλῶν, γνοὺς δὲ αὐτῷ μηκέτι προχωρεῖν τὰς ἀπαντήσεις, ἅρας ἀπὸ τοῦ μαρτυρίου, ἤλαυνεν ἐπὶ τὰ Θρᾴκια μέρη· καὶ καταλαβὼν τὴν Χερρόνησον, ἐξ αὐτῆς διαπεραιοῦσθαι καὶ καταλαμβάνειν τὴν Λάμψακον ἔσπευδεν, ὅπως ἂν τῶν ἑῴων κρατῆσαι δυνήσηται.

Ὡς δὲ ὁ βασιλεὺς ἔφθη δύναμιν ἀποστείλας διά τε γῆς καὶ θαλάσσης, ἐνταῦθα πάλιν τῆς τοῦ Θεοῦ προνοίας ἐδείκνυτο θαύματα. Ὡς γὰρ οἱ βάρβαροι σχεδίας συμπήξαντες ἐπεραιοῦντο, αἵ τε τῶν Ῥωμαίων νῆες παρῆσαν, οἱ μὲν στρατιῶται ῥᾳδίως ταῖς ὁλκάσι διέπλεον, οἱ δὲ βάρβαροι ἐν ταῖς σχεδίαις διώλλυντο ὑπὸ τοῦ κλύδωνος ἐκριπτούμενοι. Πολλοὶ δὲ καὶ ὑπὸ τῶν Ῥωμαίων ἐφθείροντο· καὶ τὸ πλεῖστον τῶν πολεμίων ἀπώλετο. Γαϊνᾶς δὲ ἀναζεύξας διὰ τῆς Θρᾴκης, καὶ φυγῇ χρησάμενος περιπίπτει Ῥωμαϊκῇ δυνάμει, καὶ

κινδύνου παραδόξοις βοηθείαις ἐρρύσατο. Τί δὲ ἐστιν τοῦτο λεκτέον. Γαϊνᾶς βάρβαρος μὲν ὢν τὸ γένος κτλ. — τῶν στρατιωτῶν ἀριθμὸν ἔχειν κατέστησε] Hoc ferri posse puto. Quamquam videri possit legendum esse : τῶν στρατιωτικῶν ἀριθμῶν [στρατηγοὺς vel τὰς ἀρχὰς] ἔχειν κ., collato Socrate : Τοὺς δὲ αὐτῷ ἐπιτηδείους τῶν στρατιωτικῶν ἀριθμῶν τούτους (τὰς ἀρχὰς conj. Vales.) ἔχειν παρεσκεύασεν. Sed Socratis verba e Nostro potius correxerim. — τῶν ὑποστρατήγων αὐτῷ] τῶν αὐτοῦ συγγενῶν Socrat.; αὐτῷ γένει προσήκων Sozom. — αὐτοῦ Γαϊνᾶ] α. γαϊνὰν cod. — διὰ τὸ προσὸν κτλ.] διὰ τὸ πρὸς τὸ γενναῖον, ἀλλ' ὅτι κτλ. codex. Correxi e Socrate. — ἱπποδρόμῳ] Socrat.; ὑποδρόμῳ cod. — ἁρπαγὴν τῶν ἐργαστηρίων κ.] Socrates. : πρῶτον μὲν ἐπειράθη ἀνοίδην διαρπαγὴν τοῦ δημοσίᾳ ἐν τοῖς ἐργαστηρίοις πωλουμένου ἀργυρίου ποιήσασθαι. — ὡς δὲ τῆς φήμης] ex Socrat.; τῆς δὲ φήμης cod. Exc. — νυκτὸς γὰρ ἐπιμεσούσης] leg. vid. v. ἐπιμέσου οὔσης. Socrat. : καὶ νυκτὸς μὲν οὔσης. — πέμπει καὶ αὖθις] Socrat.; π. τε αὖθις cod. — ὑπονοήσας δὲ ἀληθῶς] Socrat.; ὑπονοήσαντες ἀληθῶς codex. In seqq. Socratis narrationem auctor contraxit. — ἐπὶ Ἰωάννην] sc. ad ecclesiam Joannis apostoli. — μαθὼν ἀνῃρῆσθαι] ex Socrat.; μ. ἀναιρεῖσθαι cod.

ἀναιρεῖται ἅμα τοῖς σὺν αὐτῷ βαρβάροις. Φλαυιανὸς μὲν οὖν ὁ στρατηγὸς τοῦδε τοῦ πολέμου γενόμενος, ἐπὶ τὴν ὕπατον προῆλθεν ἀρχήν, καθ' ἣν ἐτέχθη Ἀρκαδίῳ τῷ βασιλεῖ ὁ μικρὸς Θεοδόσιος.

ΘΕΟΔΟΣΙΟΣ Ο ΝΕΟΣ.

191.

Exc. De virt. p. 849 : Ὅτι Θεοδόσιος ὁ νέος διὰ τὴν ἄγαν τῆς ἡλικίας νεότητα οὐδὲ πρὸς τὸ φρονεῖν, οὐδὲ πρὸς τὸ πολεμεῖν ἱκανὸς ἦν· ἀλλὰ μόνον ὑπογραφὰς τοῖς βουλομένοις παρεῖχε, μάλιστα δὲ τοῖς περὶ τὴν βασιλείαν εὐνούχοις. Ἐξ ὧν ἅπαντες, ὡς εἰπεῖν, τὰς οὐσίας ἡρπάζοντο. Οἱ μὲν γὰρ ἔτι ζῶντες ἐκληρονομοῦντο, οἱ δὲ τὰς γαμετὰς ἑτέροις παρέπεμπον, καὶ τέκνων ἐστηροῦντο βιαίως, ἀντιλέγειν τοῖς τοῦ βασιλέως διατάγμασιν οὐ δυνάμενοι. Ἐν τούτοις μὲν οὖν τὰ Ῥωμαίων ὑπῆρχεν.

192.

Ibid. p. 850 : Ὅτι Θεοδόσιος ὁ βασιλεὺς χαίρειν εἰπὼν τοῖς παιγνίοις, ἐπὶ λόγους ἐλευθέρους μετέβαλε τὴν γνώμην, Παυλίνου τε καὶ Πλακίτου συναναγιγνωσκόντων αὐτῷ· οἷς καὶ ἀρχὰς καὶ ἐξουσίας ἐχαρίσατο μεγάλας.

193.

Ibid. p. 850 : Ὅτι Θεοδόσιος ὁ νέος ἐν βασιλείᾳ τεχθεὶς οὐδὲν εἶχεν ὑπέρογκον, ἀλλ' οὕτως γέγονε φρόνιμος, ὡς τοῖς ἐντυγχάνουσι νομίζεσθαι πεῖραν πολλῶν εἰληφέναι πραγμάτων· καρτερικός τε οὕτως ὡς κρύος καὶ καῦμα γενναίως ὑπομένειν. Τὸ δὲ ἀνεξίκακον καὶ φιλάνθρωπον αὐτοῦ πάντας ἀνθρώπους, ὡς εἰπεῖν, ὑπερέβαλεν. Ἰουλιανὸς μὲν γὰρ ὁ βασιλεὺς καίτοι φιλοσοφεῖν ἐπαγγελλόμενος οὐκ ἤνεγκε τὴν ὀργὴν κατὰ τῶν Ἀντιοχέων αἰνιξαμένων αὐτὸν, ἀλλὰ βασάνους [τῷ Θεοδώρῳ] προσήγαγε. Θεοδόσιος δὲ χαίρειν τοῖς Ἀριστοτέλους φράσας συλλογισμοῖς τὴν δι' ἔργων ἦσχει φιλοσοφίαν, ὀργῆς τε κρατῶν καὶ λύπης καὶ ἡδονῆς, φόνων τε παντελῶς ἀπεχόμενος· καί ποτέ τινος τῶν ἐγγὺς ἐρομένου αὐτὸν διὰ τί τοὺς ἀδίκους μὴ θανατοῖ, ἔφη, « Εἴθε δυνατὸν ἦν καὶ τοὺς τελευτήσαντας ἐπαναγαγεῖν εἰς τὴν ζωήν. » Εἰ γάρ τις καὶ ἄξια κεφαλικῆς τιμωρίας πεπραχὼς ἀπήγετο, ἡ τῆς φιλανθρωπίας ἀνάκλησις τὸν ἐκείνου θάνατον παρελάμβανεν.

194.

Ibid. p. 850 : Ὅτι Θεοδόσιος τὴν ἀρχὴν παρὰ Ἀρκαδίου τοῦ πατρὸς διαδεξάμενος ἀπόλεμος ἦν καὶ δειλίᾳ συνέζη, καὶ τὴν εἰρήνην χρήμασι καὶ οὐχ ὅπλοις ἐκτήσατο. Καὶ ὑπὸ τοῖς εὐνούχοις πάντα ἔπραττε. Καὶ ἐς τοσοῦτο τὰ πράγματα ἀτοπίας φέρεσθαι οἱ εὐνοῦχοι παρεσκεύασαν, ὡς συνελόντι εἰπεῖν ἀποβουκολοῦντες τὸν Θεοδόσιον, ὥσπερ τοὺς παῖδας ἀθύρμασιν, οὐδέν ὅ τι καὶ ἄξιον μνήμης διαπράξασθαι συνεχώρησαν, καίτοι ἀγαθῆς ὑπάρχοντα φύσεως· ἀλλ' εἰς πεντήκοντα ἐνιαυτοὺς συνελάσαντα βαναύσοις τέ τισι τέχναις καὶ θήραις προσκαρτερεῖν παρέπεισαν, ὥστε αὐτούς τε καὶ τὸν Χρυσάφιον ἔχειν τὸ τῆς βασιλείας κράτος, ὅνπερ ἡ Πουλχερία μετῆλθε, τοῦ ἀδελφοῦ τελευτήσαντος.

Suidas : Θεοδόσιος, βασιλεὺς Ῥωμαίων, ὁ μικρός. Οὗτος διαδεξάμενος παρὰ πατρὸς τὴν ἀρχὴν, ἀπόλεμος ὢν καὶ δειλίᾳ συζῶν, καὶ τὴν εἰρήνην χρήμασιν, οὐχ ὅπλοις κτησάμενος, πολλὰ προσεξένησε κακὰ τῇ Ῥωμαίων πολιτείᾳ. Ὑπὸ γὰρ τοῖς εὐνούχοις τραφεὶς πρὸς πᾶν σφίσιν ἐπίταγμα εὐπειθὴς ἦν· ὥστε καὶ τοὺς λογάδας τῆς ἐκείνων δεῖσθαι ἐπικουρίας, καὶ πολλὰ νεοχμεῖσθαι ἐν τοῖς πολιτικοῖς καὶ στρατιωτικοῖς τάγμασι, μὴ παριόντων εἰς τὰς ἀρχὰς ἀνδρῶν τῶν διέπειν ταῦτα δυναμένων, ἀλλὰ τῶν χορηγούντων χρυσίον, διὰ δὲ τὴν τῶν εὐνούχων πλεονεξίαν καὶ τῶν Σεβαστιανοῦ δορυφόρων πειρατικὸν συστὰν τόν τε Ἑλλήσποντον καὶ τὴν Προποντίδα διαταράξαι. Ἐς τοῦτο τὰ πράγματα οἱ εὐνοῦχοι ἀτοπίας παρεσκεύασαν, ἀποβουκολοῦντες τὸν Θεοδόσιον, ὥσπερ τοὺς παῖδας ἀθύρμασιν· οὐδέν ὅ τι καὶ ἄξιον μνήμης διαπράξασθαι παρεσκεύασαν· ἀλλ' εἰς ν' ἐτῶν ἡλικίαν ἐληλυθὼς διετέλεσε βαναύσους τέ τινας μετιὼν τέχνας καὶ θήρᾳ προσκαρτερῶν· ὥστε τοὺς εὐνούχους καὶ τὸν Χρυσάφιον ἔχειν τὸ τῆς βασιλείας κράτος· ὅνπερ ἡ Πουλχερία μετῆλθε, τοῦ ἀδελφοῦ τελευτήσαντος.

195.

Exc. De ins. p. 70 : Ὅτι ἐπὶ Θεοδοσίου τοῦ νέου, [Ἰωάννης] πρωτοστάτης ὢν τῶν βασιλικῶν ὑπογραφέων, μὴ ἐνεγκὼν τὴν εὐτυχίαν τῆς ἰδίας ἀξίας, τὴν βασιλείαν ἁρπάζει, καὶ πρεσβείαν ἀποστέλλει πρὸς τὸν Θεοδόσιον δεχθῆναι εἰς βασιλέα δεομένην· οὗς δὲ ὁ βασιλεὺς ἐν ὀργῇ ποιησάμενος, πέμπει τὸν στρατοπεδάρχην Ἀρδαβούριον, ὃς τὸν Περσικὸν πόλεμον ἠγωνίσατο. Καὶ ὁ μὲν εἰς Σαλώνας παραγενόμενος, ἔπλει ἐπὶ τὴν Ἀχυληίαν, καὶ χρῆται τύχης ἐναντιότητι, μᾶλλον δὲ θειότητι, ὡς ὕστερον ἀπεδείχθη. Ἄνεμος γὰρ οὐκ αἴσιος πνεύσας εἰς τὰς χεῖρας αὐτὸν τοῦ τυράννου ἐνέβαλεν· ὃς συλλαβὼν αὐτὸν, ἤλπιζεν εἰς ἀνάγκην τὸν

Fr. 193. Hæc descripta sunt e Socratis H. Eccl. VII, 22, p. 361, paucis vel omissis vel mutatis. — ἐπαγγελλόμενος] malim ἐπαγγειλάμενος ex Socrate. — αἰνιξαμένων] Socrat.; ἀνιξαμένων codex; ἀνιασαμένων excudit Valesius. — τῷ Θεοδώρῳ] addidi ex Socrate. — ἐπαναγαγεῖν] hoc reposuerim in Socrate, ubi vgo legitur ἐπαγαγεῖν. — εἰ γάρ τις κτλ.] Socrates ita : εἴ ποτέ τις ἄξια κεφαλικῆς ἐπλημμέλησε τιμωρίας, οὐδ' ἄχρι τῆς πόλεως τῶν πυλῶν τὴν ἐπὶ θανάτῳ ἀπήγετο, καὶ ἡ ἐκ τῆς φιλανθρωπίας εὐθὺς ἀνάκλησις εἵπετο.

Fr. 194. Suidæ locum Niebuhrius Prisco vindicaverat.

Fr. 195. Excerpta hæc ex Socrat. H. E. VII, 23-24. Cf. Philostorg. XII, 13, p. 538. Tillemont. VI, p. 183. — πρεσβείαν] πρεσβείας Socrat. — δεομένην] δεόμενος Socr. — Ἀρδαβούριον] δαβούριον cod. — μᾶλλον δὲ θειότητι] μᾶλλον δὲ δειότητι codex; δεινότητι ed. Cramer. Apud Socratem locus hic mutilus est et e Nostro corrigendus : καὶ

αὐτοκράτορα καταστῆσαι τοῦ ψηφίσασθαι αὐτὸν συμβασιλεύοντα. Ἀλλ' ὁ μὲν Θεοδόσιος ἐν ἀγῶνι ἐγένετο καὶ ὁ τοῦ Ἀρδαβουρίου παῖς Ἄσπαρ, καὶ ἀφασία κατεῖχε τὰ Ῥωμαίων πράγματα. Ὁ δὲ Θεὸς ἄγγελον ἐν σχήματι ποιμένος ἀπέστειλεν ὁδηγεῖν τὰ Ῥωμαίων στρατόπεδα καὶ τὸν στρατηγὸν Ἄσπαρα, ἄγει τε ἅπαντας διὰ τῆς παρακειμένης τῇ Ῥαβέννῃ λίμνης (ἐν ταύτῃ γὰρ τῇ πόλει ὁ τύραννος διέτριβεν), ὅθεν οὐδεὶς οὐδέποτε διαβεβηκέναι ἱστόρηται. Οὕτως οὖν διαβάντες τὴν ἄβατον, καὶ βατὴν διὰ ξηρᾶς τὴν πορείαν εὑρόντες, ἀνεῳγμένας τε τὰς πύλας κατιδόντες, τῆς πόλεως ἐγκρατεῖς ἐγένοντο· καὶ τοῦτον ἀνελόντες γνώριμα τῷ βασιλεῖ τὰ πεπραγμένα ἐποιήσαντο· ὃς εὐχαριστήσας τῷ Θεῷ ἐσκόπει τίνα τῶν ἑσπερίων ἀναδείξει βασιλέα.

196.

Exc. Salm. p. 399 : Πλακιδία εἶχε δύο στρατηγούς, ὧν τῷ μὲν ἑνὶ Βονιφατίῳ τὴν Λιβύην ἐπέτρεψεν, Ἄετιον δὲ παρακατέσχεν. Ἐφθόνησεν Ἄετιος καὶ ἔγραψε Βονιφατίῳ, ὅτι « ἡ βασίλισσα ἔχει κατὰ σοῦ, καὶ τούτου σημεῖον, ὅτι μετακαλέσεταί σε ὑπ' οὐδεμιᾶς αἰτίας. Ἐὰν οὖν γράψῃ σοι ἐλθεῖν, μὴ ὑπακούσῃς· ἀναιρήσει γάρ σε. » Εἶτα κατῆλθε τὴν βασίλισσαν λέγων, ὡς ἀποστασίαν μελετᾷ ὁ Βονιφάτιος. « Καὶ τοῦτο γνώσῃ σαφῶς· ἐὰν γὰρ μετακαλέσῃ, φησίν, αὐτὸν, οὐκ ἐλεύσεται. » Καὶ ἐπεὶ ἔγραψεν αὐτῷ ἐλθεῖν ἡ βασίλισσα, ἀληθῆ νομίσας ἐκεῖνος τὰ ὑπὸ Ἀετίου αὐτῷ μηνυθέντα, τὴν Λιβύην ἐνεχείρισε Γότθοις, καὶ οὐδὲ ἐκεῖνος ἐλθεῖν ἐπείθετο. Ὕστερον δὲ σταλέντων τινῶν πρὸς αὐτὸν, καὶ συμβάσεως γενομένης, τὸ ψεῦδος ἠλέγχθη. Κἀκεῖνον μὲν πλέον ἠγάπησεν ἡ βασίλισσα, τὸν δ' Ἄετιον ἐμυσάττετο μὲν τοιαῦτα βαδιουργήσαντα, οὐ μέντοι ὁράσαι τι κακὸν ἠδυνήθη. Τὴν Λιβύην οὔποτ' ἴσχυσεν ἐξ ἐκείνου ἐπανασώσασθαι.

197.

Ibid. p. 400 : Οὐαλεντινιανὸς μικρὸς, οὐχ ὁ τοῦ μεγάλου Οὐαλεντινιανοῦ υἱὸς, [ὃς] ἦν αὐτῷ ἐκ τῆς δευτέρας γαμετῆς, ἣν ἐπέγημεν ἔτι ζώσης τῆς αὐτοῦ γυναικὸς, ἀλλ' ὁ υἱὸς Κωνσταντίου Κόμητος, τοῦ τιμηθέντος εἰς βασιλείαν Ῥώμης παρὰ Ὀνωρίου τοῦ βασιλέως, καὶ Πλακιδίας ἀδελφῆς Ὀνωρίου καὶ Ἀρκαδίου τῶν βασιλέων.

198.

Exc. De ins. p. 71 : Ὅτι ἐπὶ Θεοδοσίου τοῦ νέου, Χρυσάφιος διῴκει τὰ πάντα, τὰ πάντων ἁρπάζων, καὶ ὑπὸ πάντων μισούμενος. Τότε μὲν οὖν Ἀττήλας, πρόφασιν τὴν Κωνσταντίου προβαλλόμενος αἴτησιν, ἣν αὐτὸν περὶ τοῦ γάμου τῆς Σατορνίλου θυγατρὸς ᾔτει, ἐπανίσταται τῇ Ῥωμαίων ἀρχῇ, καὶ τὸν εὐνοῦχον Χρυσάφιον ἐκδοθῆναί οἱ παρεκελεύετο, ὡς φωραθέντα τῆς κατ' αὐτοῦ ἐπιβουλῆς. Ἐντεῦθεν πάλιν Ἀνατόλιος καὶ Νόμος πρὸς τὸν Ἀττήλαν παραγίνονται, καὶ πείθουσιν αὐτὸν δώροις ἀποσχέσθαι τῆς κατὰ τοῦ εὐνούχου ὀργῆς.

199.

Ibid. p. 71 : Ὅτι Θεοδόσιος ὁ νέος πρὸς τὸν Ζήνωνα ἐχαλέπαινεν· ἐδεδίει γὰρ μή ποτε καὶ τυραννίδι ἐπιθῆται, ἀκινδύνου αὐτῷ γενέσθαι τῆς ἁρπαγῆς. Ὅπερ ἔτι μάλιστα ἐξετάραττεν αὐτόν. Καὶ πᾶσι τοῖς ἁμαρτήμασι ῥᾳδίως νέων συγγνώμην, χαλεπός τε καὶ ἀμετάτρεπτος ἦν οὐ μόνον κατὰ τῶν τυραννίδα μελετησάντων, ἀλλὰ καὶ τῶν βασιλείας ἀξίων νομισθέντων, καὶ σφὰς ἐκποδὼν ποιεῖν διὰ παντὸς ἐχώρει τρόπου. Καὶ πρὸς τοῖς εἰρημένοις προσώποις καὶ Βαύδωνα καὶ Δανίηλον, ὡς τυραννίδι ἐπιθεμένους, ἐξέβαλεν. Ἀπὸ τῆς αὐτῆς τοίνυν προαιρέσεως καὶ τὸν Ζήνωνα ἀμύνασθαι ἐσπουδακὼς, τῆς προτέρας εἶχετο βουλῆς, ὥστε διαβῆναι μὲν τὸν Μαξιμῖνον εἰς τὴν Ἰσαυρόπολιν, καὶ τὰ ἐκεῖ χωρία προκαταλαβεῖν, στεῖλαι δὲ διὰ θαλάσσης ἐπὶ τὴν ἕω δύναμιν τὴν τὸν Ζήνωνα παραστησομένην· καὶ τῶν αὐτῷ δεδογμένων οὐκ ἀφίστατο· μείζονος δὲ αὐτὸν ἐκταράξαντος φόβου, τὴν παρασκευὴν ἀνεβάλετο.

2. Ἦκε γάρ τις ἀγγέλλων, τὸν Ἀττήλαν τοῖς κατὰ τὴν Ῥώμην ἐπιθέσθαι βασιλείοις, Ὀνωρίας τῆς Βαλεντινιανοῦ ἀδελφῆς ἐς ἐπικουρίαν ἐπικαλεσαμένης αὐτόν. Ἡ γὰρ Ὀνωρία τῶν βασιλικῶν καὶ αὐτὴ ἐχομένη σκήπτρων, Εὐγενίῳ τινὶ, τὴν ἐπιμέλειαν τῶν αὐτῆς ἔχοντι πραγμάτων, ἧλω ἐς λαθραῖον ἐρχομένη λέχος, καὶ ἐπὶ τῷ ἁμαρτήματι ἀνῃρέθη μὲν ἐκεῖνος, ἡ δὲ τῶν βασιλείων ἐλαθεῖσα, Ἐρκουλάνῳ κατεγγυᾶται, ἀνδρὶ ὑπατικῷ καὶ τρόπων εὖ ἔχοντι, ὡς μήτε πρὸς βασιλείαν μήτε πρὸς νεωτερισμὸν ὑποτοπεῖσθαι. Ἐν συμφορᾷ δὲ καὶ ἀνίᾳ δεινῇ τὸ πρᾶγμα ποιουμένη, παρὰ τὸν Ἀττήλαν Ὑάκινθον εὐνοῦχον ἐκπέμπει τινὰ, ὥστε

χρῆται τύχῃ, καθὼς ἐνομίζετο, ἡ τύχη (l. ἐναντιωτάτῃ), μᾶλλον δὲ, ὡς ὕστερον ἐδείχθη, (supple θειοτάτῃ). — καταστῆσαι] καταστῆναι cod. — ποιμένος] ποιούμενος cod. — τὸν στρατηγὸν Ἄσπαρα] τὸν στρ. Ἀρδαβούριον codex. — ἐγκρατεῖς ἐγένοντο] ἐγκρατὴς ἐγένετο codex.

Fr. 196. V. Procop. De bell. Vandal. c. 3. Cf. Prosper. Chron. p. 654. Tillemont. VI, p. 191.

Fr. 197. V. Socrates VIII, 24, qui post ea quæ fragm. 195 Joannes excripsit, pergit ita : Ἦν δὲ ἀνεψιὸς αὐτῷ νομιθῆ νέος, Οὐαλεντινιανὸς ὄνομα, ἐκ Πλακιδίας τῆς αὐτοῦ θείας γενόμενος· ἥτις θυγάτηρ μὲν ἦν Θεοδοσίου τοῦ μεγάλου βασιλέως, Ἀρκαδίου δὲ καὶ Ὀνωρίου τῶν δύο αὐγούστων ἀδελφή· πατρὸς δὲ ἦν ὁ Οὐαλεντινιανὸς Κωνσταντίου, ὃς ὑπὸ Ὀνωρίου βασιλεῦς ἀναδειχθεὶς καὶ βραχὺν αὐτῷ χρόνον συμβασιλεύσας, εὐθὺς ἐτελεύτησε. Τοῦτον τὸν ἀνεψιὸν Καίσαρα καταστήσας κτλ. — Κωνσταντίου] Κωνσταντίνου codex.

Fr. 198. Cf. Prisci fragm. 5. 13.

Fr. 199. γενέσθαι] γενέσθαι μελλούσης? — Βαύδωνα] Βάνδωνα cod. — αὐτοδεδογμένων codex. — § 2. Ὀνωρίας τῆς Βαλ.] Ὀνωριάδος τ. Β. codex. Primam hujus loci partem habes ap. Suidam v. Ὀνωρία. De re cf. Jornand. De success. regn. 92; De reb. Get. c. 42; Priscus fr. 15; Marcellin. Chron.; Gibbon. cap. XXXV.

ἐπὶ χρήμασιν αὐτῇ τιμωρήσει τῷ γάμῳ· ἐπὶ δὲ τούτοις καὶ δακτύλιον ἔπεμψε, πιστουμένη τὸν βάρβαρον. Καὶ ὁ μὲν παρεσκεύαζεν ἑαυτὸν χωρεῖν κατὰ τῆς τῶν ἑσπερίων βασιλείας. Ἐβούλετο δὲ ὅπως τὸν Ἀέτιον προκαταλάβοι· μὴ γὰρ ἄλλως τεύξεσθαι τῆς ἐλπίδος, εἰ μήγε ἐκεῖνον ποιήσοιτο ἐκποδών.

Ταῦτα τοίνυν Θεοδόσιος μεμαθηκὼς, ἐπιστέλλει τῷ Βαλεντινιανῷ τὴν Ὀνωρίαν ἐκπέμπειν τῷ Ἀττήλᾳ. Καὶ ὁ μὲν συλλαβὼν τὸν Γάκινθον ἅπαντα διηρεύνησε, καὶ μετὰ πολλοὺς τοῦ σώματος αἰκισμοὺς, τῆς κεφαλῆς ἀποτμηθῆναι ἐκέλευσεν. Ὀνωρίαν δὲ τὴν ἀδελφὴν Βαλεντινιανὸς τῇ μητρὶ δῶρον ἔδωκε πολλὰ αἰτησαμένῃ αὐτήν. Οὕτως μὲν οὖν Ὀνωρία τότε τῆς * * ἀπελύετο.

200.

Exc. Salm. p. 400 : Οὐαλεντινιανὸς ἐρασθεὶς τῆς γυναικὸς Μαξίμου συγκλητικοῦ συνεπέττευεν αὐτῷ· ἐπεὶ δὲ ἠττήθη ὁ Μάξιμος, καὶ οὐκ εἶχεν ὅτι δοίη, ἔλαβεν ὁ βασιλεὺς τὸν δακτύλιον αὐτοῦ, καὶ ἀναστὰς (ὡς) ἐπιδεῖξαι τὸν δακτύλιόν τινι συνήθει Μαξίμου, ὥστε ἀπελθόντα ὑποδεῖξαι τῇ γυναικὶ αὐτοῦ, ὡς τοῦ ἀνδρὸς κελεύσαντος ἥκειν εἰς τὰ βασίλεια συνδειπνήσουσαν τῇ αὐτοῦ. Ἡ δὲ ἀληθὲς τοῦτο νομίσασα ἦλθε, καὶ μηνυθὲν τῷ βασιλεῖ ἀνέστη, καὶ ἀγνοοῦντος τοῦ Μαξίμου, συνεφθάρη αὐτῇ. Μετὰ δὲ τὴν παιδιὰν ἐλθόντι ὑπαντιάζει ἡ γυνὴ κλαίουσα, καὶ ὀνειδίζουσα αὐτὸν ὡς προδότην αὐτῆς· ὁ δὲ μαθὼν τὸ πᾶν ἐνεῖχε τὸν βασιλέα. Εἰδὼς δὲ ὡς ζῶντος τοῦ Ἀετίου οὐ δυνήσεται τιμωρῆσαι αὐτὸν, παρεσκεύασε διὰ τῶν εὐνούχων τοῦ βασιλέως ἀνελεῖν αὐτὸν ὅπῃθεν ὡς ἐπίβουλον. Ἐπεὶ δὲ ἀνῃρέθη, εἶπεν ὁ βασιλεὺς πρός τινα τῶν στοχάζεσθαι δυναμένων· « Οὐ καλῶς μοι ὁ θάνατος Ἀετίου εἰργασται; » ὁ δὲ, « Εἰ καλῶς, φησὶν, ἢ μὴ, οὐκ οἶδα· γιγνώσκω δὲ ὅτι τῇ λαιᾷ χειρὶ τὴν δεξιάν σου ἀπέκοψας. »

2. Οὗτος οὖν ὁ Μάξιμος ἔρημον Ἀετίου τὸν βασιλέα εὑρὼν, ἀπέκτεινε, καὶ τῇ βασιλίδι Εὐδοξίᾳ συνῆλθεν. Ἦν δὲ αὐτὴ Εὐδοξία θυγάτηρ τοῦ μικροῦ Θεοδοσίου βασιλέως. Δοκῶν δὲ εἰς εὔνοιαν ἑλκύσαι αὐτὴν, φησὶν ὅτι « διὰ τὸν πρός σε ἔρωτα αὐθέντης Οὐαλεντινιανοῦ γέγονα· » ἡ δὲ ἐλευθερογνώμων οὖσα, καὶ λογισαμένη ὡς « φεῦ, εἰ παραίτιος ἐγὼ τῆς τοῦ συνεύνου καὶ βασιλέως τελευτῆς, » γράφει Γιζερίχῳ ἤδη Λιβύην κατέχοντι, διὰ τάχους ἐλθεῖν καὶ τὴν Ῥώμην παραλαβεῖν. Ὁ δὲ ἐλθὼν τὴν πόλιν εἶλε, καὶ Εὐδοξίαν καὶ τὴν θυγατέρα αὐτῆς. Μάξιμος δὲ μισηθεὶς διὰ τὸν βασιλέως φόνον διώκεται καὶ ῥᾳδίως ἀναιρεῖται.

201.

Exc. De ins. p. 72 : Ὅτι τὰ τῶν ἑσπερίων Ῥωμαίων ἐν ταραχῇ ἦν. Μάξιμός τις ἀνὴρ εὐγενὴς καὶ δυνατὸς καὶ δεύτερον ὑπατεύσας, Ἀετίῳ τῷ στρατηγῷ τῶν κατὰ τὴν Ἰταλίαν ταγμάτων δυσμενὴς ὢν, ὡς ἔγνω καὶ τὸν Ἡράκλειον (εὐνοῦχος δὲ οὗτος καὶ τὴν μεγίστην παρὰ τῷ βασιλεύοντι ἔχων ῥοπήν) τῆς αὐτῆς τῷ Ἀετίῳ ἔχθιστον ὄντα προαιρέσεως (ἄμφω γὰρ τῆς ἐκείνου τὴν σφετέραν ἐπειρῶντο ἀντεισάγειν δύναμιν), ἐς συνωμοσίαν ἔρχεται· καὶ πείθουσι τὸν βασιλέα, ὡς εἰ μὴ φθάσοι τὸν Ἀέτιον ἀνελεῖν ταχέως, ὑπ' αὐτοῦ φθαρήσεται.

2. Ὁ δὲ Βαλεντινιανὸς, ἐπειδὴ αὐτῷ ἐχρῆν γενέσθαι κακῶς τὸ τεῖχος τῆς ἑαυτοῦ ἀρχῆς καταλύοντι, προσίετό τε τοὺς λόγους Μαξίμου τε καὶ Ἡρακλείου, καὶ διαρτύει τῷ ἀνδρὶ τὸν θάνατον, ὅτε δὴ ὁ Ἀέτιος ἐν τοῖς βασιλείοις ἐγίνετο, κοινωνεῖν τῷ κρατοῦντι μέλλων ἐπὶ τοῖς βουλεύμασιν, καὶ προνοίας χρυσίον εἰσάγειν πειρώμενος. Ὡς δὲ τὰ περὶ τῶν πόρων Ἀέτιος προύθηκε καὶ ἀναλογισμὸν ἐποιεῖτο τῶν ἐκ τῆς εἰσφορᾶς ἀθροισθέντων χρημάτων ἀθρόων, ὁ Βαλεντινιανὸς ἀνακραγὼν ἀνέθορέ τε τοῦ θάκου, καὶ οὐκέτι ἔφη εἴσειν τοσαύταις ἐμπαροινούμενος μοχθηρίαις· ἐπ' αὐτὸν γὰρ φέροντα τὴν κακῶν αἰτίαν παρελέσθαι αὐτὸν, ὥσπερ τῆς ἑῴας βασιλείας, καὶ τοῦ τῆς ἑσπέρας βούλεσθαι κράτους παραδηλῶν (τῆς ἀρχῆς). Τὸ δὲ παράδοξον τῆς ὀργῆς ὡς ἀπεθαύμαζεν ὁ Ἀέτιος, καὶ ἐπειρᾶτο τῆς ἀλόγου * * τοῦ κολεοῦ τὸ ξίφος, σὺν τῷ Ἡρακλείῳ ὥρμησεν, ἤδη καὶ αὐτῷ τὴν κοπίδα εὐτρεπῆ ὑπὸ τὴν χλαμύδα φέροντι (Πριμικήριος γὰρ τῶν κοιτώνων ἦν)· καὶ ἄμφω κατὰ τοῦ Ἀετίου κεφαλῆς συνεχεῖς ἐπενεγκόντες πληγὰς, ἀνεῖλον αὐτὸν, πολλὰ ἀνδρὸς ἔργα διαπραξά-

— ἐβούλετο] malim ἐβουλεύετο. — διηρεύνησε] διηνεύρησε cod.

Fr. 200. Cf. Procop. Vand. bell. I, 4; Euagrius II, 7. — καὶ μηνυθὲν τῷ βασιλεῖ] hæc dura admodum pro : οὐ μηνυθέντος τῷ β., ἀνέστη — διὰ τῶν εὐνούχων τοῦ βασιλέως] δ. τ. ε. τὸν βασιλέα codex. Possis etiam : τῶν βασιλείων. Cf. Suidas v. Θλαδίας, εὐνοῦχος· « Ὑποβάλλει τοίνυν [supple ὁ Θλαδίας, i. e. Heraclius] τοὺς Οὐαλεντινιανοῦ (Οὐάλεντος codd.) μυστικοὺς, τὴν γυναικωνῖτιν λέγω φάλαγγα, οἵπερ εἰσὶν ἀεὶ τῶν φαύλων πράξεων ἐμπύρευμα, κατηγορῆσαι τοῦ Ἀετίου κατὰ βασιλέως ἐμμελετᾶν, ὡς ἂν ἐπιβατεύσῃ τῆς ἐξουσίας. [Οἱ δὲ] ἀγωνίζονται πεῖσαι τὸν βασιλέα. Ἦν γὰρ βαρὺς ὁ σταθμὸς τοῦ ὑποσχεθέντος χρυσίου ὁ ὑποσμήχων (ὑποσμύχων conj. Küster. et Hemsterh.) αὐτῶν τὰ ἐντοσθεν· δεινοὶ γὰρ εἰς τὸ συρράψαι βλάβας, προχειμένης χρυσίου ὑποσχέσεως· ἄπληστον γὰρ τὸ γένος καὶ πρὸς πλεονεξίαν ἀεὶ κέχηνε, καὶ οὐκ ἔστι τι τῶν φαύλων ἄνευ τῆς αὐτῶν δυστροπίας ἐν τοῖς βασιλείοις τελούμενον. Πείθεται ταῖς συκοφαντίαις ὁ βασιλεὺς, καὶ λόγου ταχύτερον πρὸς τὸν φόνον Ἀετίου χινηθεὶς τοῦτον ἀναιρεῖ. Καὶ ὡς ἔρμαιον αὐτῷ τὸ πραχθὲν λογισάμενός φησι πρός τινα τῶν (τὸν codd.) στοχάζεσθαι τὰ ἀπόρρητα δυναμένων (δυνάμενον codd.)· « Οὐ καλῶς μοι πέπρακται ἡ τοῦ Ἀετίου, ὦ οὗτος, ἀναίρεσις; » Ὁ δὲ φησιν· « Εἰ καλῶς ἢ μὴ, οὐκ οἶδα· γινώσκω (γίνωσκε codd.) δὲ ὅτι τῇ λαιᾷ χειρὶ τὴν δεξιάν σου ἀπέκοψας. » Hunc locum Prisco vindicavit Reinesius. Idque verum esse non dubito. Cf. not. ad fr. 203. Alii de Eunapio vel Malcho cogitarunt inepte. Ceterum hæc Excerpti Salmas. narratio parum quadrare mihi videtur cum iis quæ in Exc. De ins. (fr. 201) de Maximo narrantur. Cf. Tillemont. VI, p. 252. — § 2. πρός σε] πρός γε codex; em. Cramer.

Fr. 201. § 2. προσίετό τε] προσίετο δὲ cod. — χρυσίον] χρυσίου cod. — τῆς ἀλόγου * *] suppleri possit : τῆς ἀλόγου σὺν τὸν παύειν ὀργῆς, ὁ βασιλεὺς ἐκσπάσας τοῦ κολεοῦ κτλ. — αὐτῷ... φέροντι] αὐτοῦ... φέροντος cod. — πριμικήριος] πριμικίριος cod.

μενον πρός τε ἐμφυλίους καὶ ὀθνείους πολέμους. (3) Τὴν μὲν γὰρ Πλακιδίαν, ἥτις τοῦ Βαλεντινιανοῦ μήτηρ ἦν, καὶ τὸν παῖδα, νέον ὄντα, ἐπετρόπευσε, διὰ τῆς τῶν βαρβάρων συμμαχίας· τὸν δὲ Βονιφάτιον, σὺν πολλῇ διαβάντα χειρὶ ἀπὸ τῆς Λιβύης, κατεστρατήγησεν, ὥστε ἐκεῖνον μὲν ὑπὸ φροντίδων νόσῳ τελευτῆσαι, αὐτὸν δὲ τῆς αὐτοῦ γαμετῆς καὶ τῆς περιουσίας κύριον γενέσθαι. Ἀνεῖλε δὲ καὶ Φήλικα δόλῳ, τὴν στρατηγικὴν σὺν αὐτῷ λαχόντα ἀρχήν, ὡς ἔγνω ὑποθήκῃ τῆς Πλακιδίας ἐς τὴν αὐτοῦ ἀναίρεσιν παρασκευαζόμενον. Κατηγωνίσατο δὲ καὶ Γότθους τοὺς ἐν Γαλατίᾳ τῇ πρὸς ἑσπέραν τῶν Ῥωμαίων ἐμβατεύσαντας χωρίοις. Ἀρεστήσατο καὶ Ἀἰμοριχιανοὺς ἀφηνιάσαντας Ῥωμαίων· ὡς δὲ συνελόντα εἰπεῖν, μεγίστην κατεστήσατο δύναμιν, ὥστε μὴ μόνον βασιλεῖς, ἀλλὰ καὶ παροικοῦντα ἔθνη τοῖς ἐκείνου ἤκειν ἐπιτάγμασιν.

4. Μετὰ δὲ τὸν Ἀετίου φόνον καὶ Βοήθιον ὁ Βαλεντινιανὸς, ὕπαρχον ὄντα, ἀνεῖλεν, ἐκείνῳ εἰς τὰ μάλιστα κεχαρισμένον. Ὡς δὲ ἀτάφους αὐτοὺς ἐπὶ τὴν ἀγορὰν προὔθηκεν, εὐθέως τὴν γερουσίαν μετακαλεσάμενος, πολλὰς τῶν ἀνδρῶν ἐποιεῖτο κατηγορίας, εὐλαβούμενος, μή πως διὰ τὸν Ἀέτιον ἐπανάστασιν ὑπομείνοι. Ὁ δὲ Μάξιμος μετὰ τὴν Ἀετίου ἀναίρεσιν παρὰ τὸν Βαλεντινιανὸν ἐφοίτα, ὡς ἂν ἐπὶ τὴν ὕπατον ἀρχὴν προαχθείη· ταύτης δὲ διαμαρτὼν τῆς πατρικιότητος τυχεῖν ἐβούλετο· ἀλλ' οὐδὲ ταύτης ὁ Ἡράκλειος τῆς ἐξουσίας συνεχώρει· ἐκ τῆς αὐτῆς γὰρ ὁρμώμενος, τὰς τοῦ Μαξίμου ἀνέκοπτεν ὁρμὰς, παραπείθων τὸν Βαλεντινιανὸν, ἀπηλλαγμένον τῆς Ἀετίου βαρύτητος, μὴ χρῆναι τὴν ἐκείνου πάλιν εἰς ἐκείνους μεταφέρειν δύναμιν. Ἐντεῦθεν ὁ Μάξιμος ἀμφοτέρων διαμαρτὼν ἐχαλέπαινεν, καὶ τὸν Ὀπτήλαν καὶ Θραυστήλαν μεταπεμψάμενος, ἄνδρας Σκύθας καὶ κατὰ πόλεμον ἀρίστους, σὺν Ἀετίῳ δὲ στρατευσαμένους, καὶ Βαλεντινιανῷ προσοικειωθέντας, ἐς λόγους ἦλθε, καὶ πίστεις δοὺς καὶ λαβὼν, τὸν βασιλέα ἐν αἰτίᾳ ἐτίθετο τοῦ φόνου τοῦ Ἀετίου ἕνεκα, καὶ μετιέναι αὐτὸν ἄμεινον ἐδίδασκεν· ἔσεσθαι γὰρ αὐτοῖς τὰ μέγιστα ἀγαθὰ ἐν δίκῃ τῷ πεσόντι τιμωροῦσιν.

5. Ἡμερῶν δὲ διαγενομένων οὐ πολλῶν, ἐδόκει τῷ Βαλεντινιανῷ ἱππασθῆναι κατὰ τὸ Ἄρεος πεδίον, ὀλίγοις ἅμα δορυφόροις, καὶ τοῖς περὶ τὸν Ὀπτήλαν καὶ Θραυστήλαν. Ὡς δὲ ἀποβὰς τοῦ ἵππου, ἐπὶ τὴν τοξείαν ἐχώρει, ἔνθα δὴ ἐπέθεντο Ὀπτήλας καὶ οἱ περὶ αὐτόν. Καὶ ὁ μὲν Ὀπτήλας κατὰ τοῦ κροτάφου παίει τὸν Βαλεντινιανόν· ἐπιστραφέντα δὲ ἰδεῖν τὸν πατάξαντα, δευτέραν κατὰ τῆς ὄψεως ἐπαγαγὼν, καταβάλλει. Ὁ δὲ Θραυστήλας τὸν Ἡράκλειον καθεῖλεν, καὶ ἅμφω τε τὸ διάδημα τοῦ βασιλέως καὶ τὸν ἵππον λαβόντες, ἐς τὸν Μάξιμον ἀπέτρεχον· ** εἶτα δὲ καὶ τὴν ἐν τοῖς πολέμοις τῶν ἀνδρῶν δόξαν τῶν παρόντων ἐπτοημένων, ἀκίνδυνος αὐτοῖς ἡ ἐπιχείρησις ἦν. Δαιμόνιον δέ τι ἐπὶ τῷ Βαλεντινιανοῦ θανάτῳ συνέβη. Μελισσῶν γὰρ ἑσμὸς ἐπιγενόμενος τὸ ἐς τὴν γῆν ἀπ' αὐτοῦ ῥυὲν αἷμα ἀνιμήσατο καὶ ἅπαν ἐμύζησεν. Τελευτᾷ μὲν οὖν ὁ Βαλεντινιανὸς, ἔτη βιώσας ἑπτὰ καὶ τριάκοντα.

6. Τὸ ἐντεῦθεν δὲ ἡ Ῥώμη ἐν θορύβῳ καὶ ταραχαῖς ἦν, τά τε στρατιωτικὰ διηρεῖτο πλήθη, τῶν μὲν τὸν Μάξιμον βουλομένων παράγειν ἐς τὴν ἀρχὴν, τῶν δὲ Μαξιμιανὸν ἑσπουδακότων χειροτονεῖν· ὃς ἦν μὲν πατρὸς Δομνίνου, Αἰγυπτίου πραγματευτοῦ, εὐημερήσαντος δὲ κατὰ τὴν Ἰταλίαν, καὶ τῷ Ἀετίῳ τὴν τοῦ δομεστίκου διακονούμενος χρείαν· τῷ δὲ Μαιουρίνῳ ἑσπουδάκει καὶ Εὐδοξία ἡ τοῦ Βαλεντινιανοῦ γαμετὴ γενομένη· ἀλλὰ τῇ τῶν χρημάτων χορηγίᾳ ὁ Μάξιμος περιὼν, τῶν βασιλείων ἐκράτει. Οἰηθεὶς δὲ βεβαίαν αὐτῷ ἔσεσθαι τὴν ἀρχὴν, βιάζεται τὴν Εὐδοξίαν, θάνατον ἀπειλῶν. Οὕτω μὲν οὖν Μάξιμος ἐπὶ τὴν Ῥωμαίων ἡγεμονίαν ἦλθε. Καὶ Γιζέριχος, ὁ τῶν Βανδήλων ἄρχων, τὴν Ἀετίου καὶ Βαλεντινιανοῦ ἀναίρεσιν ἐγνωκὼς, ἐπιτίθεσθαι ταῖς Ἰταλίαις καιρὸν ἡγησάμενος, ὡς τῆς μὲν εἰρήνης θανάτῳ τῶν σπεισαμένων λυθείσης, τοῦδε εἰς τὴν βασιλείαν παρελθόντος μὴ ἀξιόχρεων κεκτημένου δύναμιν, οἱ δέ φασι καὶ ὡς Εὐδοξίας τῆς Βαλεντινιανοῦ γαμετῆς ὑπὸ ἀνίας διὰ τὴν τοῦ ἀνδρὸς ἀναίρεσιν καὶ τὴν τῶν γάμων ἀνάγκην, λάθρα ἐπικαλεσαμένης αὐτὸν, σὺν πολλῷ στόλῳ καὶ τῷ ὑπ' αὐτὸν ἔθνει ἀπὸ τῆς Ἄφρων ἐς τὴν Ῥώμην διέβαινεν. Ἐπειδὰν δὲ ἐν τῷ Ἀζέστῳ (τόπος δὲ οὗτος τῆς Ῥώμης ἐγγύς) τὸν Γιζέριχον ὁ Μάξιμος ἔγνω στρατοπεδευόμενον, περιδεὴς γενόμενος, ἔφευγεν ἵππῳ ἀναβὰς, καὶ αὐτῶν τῶν βασιλικῶν δορυφόρων καὶ τῶν ἀμφ' αὐτὸν ἐλευθέρων οἷς μάλιστα ἐκεῖνος ἐπίστευεν, ἀπολιπόντων, οἳ ὁρῶντες ἐξελαύνοντα ἐλοιδόρουν τε καὶ ὠνείδιζον· τῆς δὲ πόλεως ἐξιέναι μέλλοντα βαλών τις λίθῳ κατὰ τοῦ κροτάφου ἀνεῖλε· καὶ τὸ πλῆθος ἐπελ-

— διαπραξάμενον] διαπραξάμενος cod. — Φήλικα] Φίληκα cod Prosper Chron. ad Theodos. an. 13, Valentin. an. 3 : *Aetius Felicem cum uxore sua Padusia, et Grunnitum diaconum, eos insidiari sibi quum præsensisset, interimit.* Cf. Tillemont. VI, p. 202. — Αἰμοριχιανοὺς] voluit auctor haud dubie Ἀρμοριχανούς. Gallos Armoricæ rebelles Actius subegerat (an. 336). — § 4. πάλιν εἰς ἐκείνους] exspectabam π. ε. ἐκεῖνον, Maximum sc. — Θραυστήλαν] sic ap. alios nomen se habet (V. Tillemont. VI, p. 253); codex Θραυτήλα; in seq. § 5 semel codex Θραυτήλαν et semel Θραυστήλας. — § 6. κατὰ τὸ Ἄρεος πεδίον] « In *Campo Martio* interemtum Valentinianum III scribunt Victor Tunnunensis, Senator, etc. *In Campo Martio, quum pro tribunali residens concionaretur ad populum*, Renatus Frigeridus apud Gregor. Tur. Hist. II, 8. *Extra urbem ludo gestationis intentum*, Idatius; in *palatio*, Theophanes, Cedrenus, Symeon Logoth. et Zonaras. » Ducange ad Chron. Pasch. p. 592 ed. Bonn. Auctor Chron. Pasch. regem inter duas lauros interfectum dicit. — τὸν πατάξαντα] καὶ π. cod. — εἶτε δὲ καὶ] excidit alterum orationis membrum, quod voce εἶτε introducebatur. — ἑπτὰ καὶ τριάκοντα] Alii aliter. V. Tillemont. VI, p. 253. — Μαιουρῖνος] sic codex ubique; deb. Μαϊοριανός.

θὸν τόν τε νεκρὸν διέσπασε, καὶ τὰ μέλη ἐπὶ κόντῳ φέρων ἐπαιωνίζετο. Ταύτης μὲν οὖν ἐκεῖνος ἔτυχε τῆς τοῦ βίου καταστροφῆς· ἐπὶ τῇ τυραννίδι μηνῶν αὐτῷ διαγενομένων τριῶν. Ἐν τούτῳ δὲ καὶ Γιζέριχος ἐς τὴν Ῥώμην ἐσέβαλε.

202.

Ibid. p. 76 : Ὅτι Ἀβίτου βασιλεύσαντος τῆς Ῥώμης, καὶ λιμοῦ κατὰ τὸν αὐτὸν καιρὸν γενομένου, ἐν αἰτίᾳ τὸν Ἄβιτον ὁ δῆμος ποιησάμενος, ἠνάγκασε τοὺς ἐκ Γαλατίας αὐτῷ συνεισῳρήσαντας συμμάχους ἀπάγειν τῆς Ῥωμαίων πόλεως. Ἀπέπεμπε δὲ καὶ τοὺς Γότθους, οὓς ἐπὶ τῇ σφετέρᾳ ἐπήγετο φυλακῇ, χρημάτων αὐτοῖς ποιησάμενος διανομὴν ἐκ τῶν δημοσίων ἔργων, τοῖς ἐμπόροις χαλκὸν ἀποδόμενος· οὐ γὰρ χρυσίον ἐν τοῖς βασιλικοῖς ταμείοις ἔτυχεν ὄν· ὅπερ τοὺς Ῥωμαίους πρὸς στάσιν διανέστησεν, ἀφῃρημένους τοῦ τῆς πόλεως κόσμου.

Περιφανῶς δὲ καὶ ὁ Μαιουρῖνος καὶ ὁ Ῥεκίμερ ἐπανίσταντο, τοῦ ἐκ τῶν Γότθων ἀπηλλαγμένοι δέους, ὥστε αὐτὸν, πῇ μὲν τὰς ἐμφυλίους ταραχὰς, πῇ δὲ τοὺς τῶν Βανδήλων πολέμους ὑφορᾶσθαι, ὑπεξελθεῖν τῆς Ῥώμης, καὶ ἔχεσθαι τῆς ἐπὶ Γαλατίαν ὁδοῦ. Ἐπιθέμενοι δὲ αὐτῷ κατὰ τὴν ὁδὸν, Μαιουρῖνός τε καὶ Ῥεκίμερ, εἰς τέμενος φυγεῖν κατηνάγκασαν, ἀπαγορεύοντα τῇ ἀρχῇ, καὶ τὴν βασίλειον ἀποδυσάμενον στολήν. Ἔνθα οἱ περὶ τὸν Μαιουρῖνον οὐ πρότερον τῆς πολιορκίας ἀπέστησαν, πρὶν ἢ λιμῷ πιεσθεὶς τὸν βίον ἀπέλιπε, ὀκτὼ ἐπὶ τῆς βασιλείας διαγενομένων μηνῶν· οἱ δέ φασι ὅτι ἀπεπνίγη. Καὶ τοῦτο μὲν Ἀβίτῳ τοῦ βίου τέλος καὶ τῆς βασιλείας ἐγένετο.

203.

ΛΕΩΝ.

Ibid. p. 76 : Ὅτι Μαιουρῖνος, ὁ τῶν Ἑσπερίων βασιλεὺς, ὡς αὐτῷ οἱ ἐν Γαλατίᾳ Γότθοι σύμμαχοι κατέστησαν, καὶ τὰ παροικοῦντα τῇ ἑαυτοῦ ἐπικρατείᾳ ἔθνη τὰ μὲν λόγοις, τὰ δὲ ὅπλοις παρεστήσατο· καὶ ἐπὶ τὴν Λιβύην σὺν πολλῇ διαβαίνειν ἐπειρᾶτο δυνάμει, νηῶν ἀμφὶ τὰς τ' αὐτῷ ἠθροισμένων· καὶ ἐπὶ συνθήκαις αἰσχραῖς καταλύσας τὸν πόλεμον, ἐπανεζεύγνυεν. Ἤδη δὲ ἐς τὴν Ἰταλίαν διαβεβηκότι ὁ Ῥεκίμερ θάνατον ἐπεβούλευσεν. Ὁ μὲν γὰρ τοὺς συμμάχους μετὰ τὴν ἐπάνοδον ἀποπέμψας, σὺν τοῖς οἰκείοις ἐπὶ τὴν Ῥώμην ἐπανήρχετο. Οἱ δὲ περὶ τὸν Ῥεκίμερα συλλαβόντες αὐτὸν, τῆς ἀλουργίδος καὶ τοῦ διαδήματος ἐγύμνωσαν, πληγάς τε ἐντείναντες, τῆς κεφαλῆς ἀπετίμοντο. Τοῦτο μὲν τῷ Μαιουρίνῳ τῆς τοῦ βίου καταστροφῆς γίνεται τὸ τέλος.

204.

Ibid. p. 77 : Ὅτι ὁ Γιζέριχος ἐπόρθει τὰς Ἰταλίας, βουλόμενος βασιλεῦσαι τῶν Ἑσπερίων Ὀλύβριον διὰ τὴν ἐξ ἐπιγαμίας συγγένειαν. Οὐκ ἐποιεῖτο δὲ προφανῆ τοῦ πολέμου αἰτίαν, τὸ μὴ τὸν Ὀλύβριον ἐς τὰ τῆς Ἑσπερίας διαβῆναι βασίλεια, ἀλλὰ τὸ μὴ τὴν Βαλεντινιανοῦ καὶ Ἀετίου δεδόσθαι αὐτῷ περιουσίαν, τὴν μὲν, ὀνόματι Εὐδοκίας, ἣν ὁ τούτου παῖς εἶχε, τὴν δὲ, ὡς Γαυδεντίου παιδὸς διάγοντος παρ' αὐτῷ.

205.

Ibid. p. 77 : Ὅτι ἐπὶ Ἀνθεμίου καὶ Λέοντος τῶν βασιλέων Οὔλλιβος ὑπὸ Ἀναγάστου ἀνῃρέθη κατὰ τὴν Θρᾴκην, ἀμφότεροι τοῦ Σκυθικοῦ γένους, καὶ πρὸς τὸ νεωτερίζειν ἐπιτήδειοι.

206.

Ibid. p. 77 : Ὅτι τῶν Ἰσαύρων ἐν τῇ Ῥοδίων νήσῳ πρὸς ἁρπαγὴν τραπέντων καὶ φόνους ἐργασαμένων, οἱ στρατιῶται τούτους διεχειρίσαντο. Καὶ οἱ μὲν ἐπὶ τὰς ναῦς φυγόντες ἐπὶ τὴν Κωνσταντίνου ἅμα Ζήνωνι τῷ ἐπὶ θυγατρὶ τοῦ βασιλέως γαμβρῷ παραγενόμενοι, καὶ τοὺς τὴν ἀγορὰν προτιθέντας διαθορυβοῦντες, τὸν δῆμον εἰς λιθοβολίας διανέστησαν. Ἐμφυλίου δὲ ἐντεῦθεν κινηθέντος πολέμου, νὺξ ἐπιλαβοῦσα τὴν στάσιν διέλυσεν.

2. Καὶ κατὰ τοῦτον τὸν χρόνον Ἀναγάστης, ὁ τῶν Θρᾳκίων τελῶν ἔξαρχος, πρὸς τὸ νεωτερίζειν ἀρθεὶς, τὰ Ῥωμαίων ἐπέτρεχε φρούρια. Αἰτία δὲ τῆς αὐτοῦ διαφορᾶς ἐλέγετο, ὡς Ἰορδάνου τοῦ Ἰωάννου παιδὸς,

---

Fr. 202. συνεισῳρήσαντας] i. e. συνεισελθόντας. Cf. Suidas v. εἰσῳρήσωσι. Steph. Thes. v. εἰσῳρέω. — Ceterum quæ hic de Avito traduntur, aliunde non nota sunt.

Fr. 203. Quemnam auctorem Joannes in hac historiarum parte secutus sit, hucusque non satis firmo judicio asseverare licebat. Præ ceteris tamen se commendare videbatur Priscus, ad quem in anteceedd. sæpius jam lectorem relegavimus. Ac revera Priscum illum a Nostro exprimi luculentissime hocce indicatur loco, quippe cujus primam partem usque ad verba ἠθροισμένων verbotenus eandem habemus in Prisci fragm. 27, pag. 103. Nec dubium est etiam ea quæ sequuntur apud Joannem eodem modo e Prisco excripta esse. — νηῶν] νικῶν cod. — συνηθροισμένων] Post hæc multa ab excerptore omissa esse sponte intelligitur. Partem eorum præbent Prisci fr. 27. 28 et 29.

Fr. 204. Prima hujus fr. verba concinunt cum verbis postremis in Prisci fragmento 29, p. 104 : ἀλλὰ μᾶλλον αὐτὰς (τὰς Ἰταλίας καὶ τὴν Σικελίαν) ἐξεπόρθει, μετὰ τὸν Μαιοριανὸν βουληθεὶς βασιλεύειν τῶν ἐν τῇ ἑσπέρᾳ Ῥωμαίων Ὀλύβριον διὰ τὴν ἐξ ἐπιγαμίας συγγένειαν.

Fr. 205. Οὔλλιβος] nomen procul dubio corruptum. Anagastes interfecit Attilæ filium Δεγγιζὶχ vel *Dinziric* vel *Dincio* (v. Chron. Alex. p. 743, coll. Prisco fr. 38. Tillemont. VI p. 391). In codd. Joannis olim fuisse videtur Θύνικος. — ἀμφότεροι] Igitur de duobus Hunnorum ducibus in Joanne sermo fuit. Alter, cujus mentionem excerptor omisit, probabiliter est vel *Hernac*, frater Dengizic, vel *Hormisdac*, quem eodem fere tempore Anthemius ad mortem adegit (V. Tillemont. p. 391).

Fr. 206. § 1. Hæc aliunde non novimus. Evenerunt circa an. 469 vel 470. Nam qui in seqq. memoratur Jordanes, Joannis Vandali f., consul fuit an. 470.

ὅπερ Ἀνεγίσκλος ὁ Ἀναγάστου πατὴρ ἀνῃρήκει, ἐς τὴν ὕπατον ἀντέντος τιμήν, τὴν (γὰρ) ἐπ' αὐτῷ γενομένην ὁ Ἀναγάστης οὐκ ἐδέξατο ψῆφον, ὡς ἐπιληψίαν νοσῶν τε καὶ δεδιὼς (φησὶ) μήποτε ἐν τῷ τῆς γερουσίας αἴσχος ἀπενέγκοιτο τῷ πάθει, ἂν οὕτω τύχοι. Ἄλλοι δέ φασι αὐτὸν χρημάτων ἐφιέμενον, ἐς τὴν ἐπανάστασιν χωρεῖν. Πολλῆς δὲ τῆς περὶ αὐτοῦ γενομένης ὑποψίας, τέλος ἐκ τῆς βασιλικῆς αὐλῆς σταλέντες τινές, ἔπεισαν αὐτὸν παύσασθαι τῆς ἐπιχειρήσεως. Ὁ μὲν οὖν Ἀρδαβούριον, τὸν Ἄσπαρος, αἴτιον τῆς τυραννίδος ἀπέφηνε, καὶ τὰ τούτου γράμματα παρὰ τὸν βασιλεύοντα ἔπεμπεν. — Ὁ δὲ τοῦ βασιλέως γαμβρὸς Ζήνων, τὴν ὕπατον ἔχων ἀρχήν, ἐστέλλε τοὺς τὸν Ἰνδακὸν ἀποστήσοντας ἀπὸ τοῦ λεγομένου Παπιρίου λόφου. Τοῦτον γὰρ πρῶτος Νέων ἐφώλευε· μεθ' ὃν Παπίριος καὶ ὁ τοῦδε παῖς Ἰνδακὸς, τοὺς προσοίκους ἅπαντας βιαζόμενοι, καὶ τοὺς διοδεύοντας ἀναιροῦντες. Ἐστέλλετο δὲ καὶ κατὰ Ζάνων βοήθεια, ληιζομένων τὰ περὶ τὴν Τραπεζοῦντα χωρία. Διανέστη δὲ τότε πρὸς πόλεμον καὶ τὸ Γότθων ἔθνος, Γαλατίαν τὴν πρὸς Ἑσπέρας νεμόμενον· οἵπερ πάλαι μὲν Ἀλλαρίχου ὠνομάζοντο· ἔτι γε μὴν καὶ τὸ ἐν Παιονίᾳ βαρβαρικὸν πλῆθος, πρότερον μὲν ὑπὸ Βαλίμερι, μετὰ δὲ τὴν ἐκείνου ἀναίρεσιν ὑπὸ Θευδόμερι τασσόμενον, τῷ Βαλίμερος ἀδελφῷ.

207.

Ibid. p. 78 : Ὅτι ὁ τῶν Ἑσπερίων βασιλεὺς Ἀνθέμιος, νόσῳ περιπεσὼν ὑπὸ μαγγανείας χαλεπῇ, πολλοὺς ἐπὶ τούτῳ ἁλόντας ἐκόλασε· μάλιστα Ῥωμανὸν, ἐν τῇ τοῦ μαγίστρου ἀρχῇ τελέσαντα καὶ ἐν τοῖς πατρικίοις ἐγγεγραμμένον, ἐπιτήδειόν τε ἐς τὰ μάλιστα ὄντα τῷ Ῥεκίμερι· δι' ὃ ἀνιαθεὶς τῆς τε Ῥώμης ἐξῆλθε, καὶ ἑξακισχιλίους ἄνδρας ἐς τὸν κατὰ Βανδήλων πόλεμον ὑπ' αὐτὸν τασσομένους ἀνεκαλέσατο.

208.

Ibid. p. 78 : Ὅτι ἐπὶ Λέοντος τοῦ βασιλέως Ἰορδάνης ὁ τῆς ἑῴας στρατηγὸς καὶ ὕπατος, εἰς ἔσχατον ἦλθε κινδύνου· ἅμα δὲ αὐτῷ Μισαὴλ (Μιχαὴλ?) καὶ Κοσμᾶς τῶν βασιλείων ὄντες θαλαμηπόλοι, ὅτι τὰ βασίλεια φυλάττειν καταλελησμένοι, τοῦ βασιλέως ἔξω διαιτωμένου, Ἰορδάνῃ τὰ ἔνδον ἱστορῆσαι βουληθέντι ἐφῆκαν.

209.

Ibid. p. 78 : Ὅτι ὁ Ῥεκίμερ εἰς διαφορὰν πρὸς τὸν Ἀνθέμιον καταστὰς, τὸν βασιλέα τῶν Ἑσπερίων, καὶ ταῦτα θυγατέρα αὐτοῦ κατεγγυηθεὶς Ἀλυπίαν, ἐμφύλιον ἔνδον τῆς πόλεως συνεκρότησε πόλεμον, ἐπὶ μῆνας θ' (l. ε')· καὶ Ἀνθεμίῳ μὲν συνεμάχουν οἵ τε ἐν τέλει καὶ ὁ δῆμος, τῷ δὲ Ῥεκίμερι τὸ τῶν οἰκείων βαρβάρων πλῆθος. Συνῆν δὲ καὶ Ὀδόακρος, γένος ὢν τῶν προσαγορευομένων Σκίρων, πατρὸς δὲ Ἰδίκωνος, καὶ ἀδελφὸς Ὀνοούλφου καὶ Ἁρματίου, σωματοφύλακός τε καὶ σφαγέως γενομένου. Καὶ ὁ μὲν Ἀνθέμιος κατῴκει ἐν τοῖς βασιλείοις· ὁ δὲ Ῥεκίμερ τὰ περὶ τὸν Τίβεριν διαφράξας, λιμῷ τοὺς ἔνδον ἐβιάζετο. Ἐντεῦθεν αὐτοῖς συμβολῆς γενομένης, πολὺ τῆς Ἀνθεμίου κατέπεσε μοίρας· τοὺς δὲ λοιποὺς ὁ Ῥεκίμερ παραστησάμενος δόλῳ, βασιλέα τὸν Ὀλύβριον ἀποδείκνυσιν. Πέντε γοῦν διόλου μῆνας ἐμφύλιος τῆς Ῥώμης ἐπεκράτει πόλεμος· ἄχρις οὗ τῶν περὶ τὸν Ἀνθέμιον ἐνδόντων τοῖς βαρβάροις καὶ τὸν βασιλεύοντα γυμνὸν καταλιπόντων, αὐτοῖς τοῖς πτωχεύουσιν ἀναμιχθεὶς, ἐν τοῖς πρόσφυξι τοῦ μάρτυρος Χρυσογόνου γίνεται. Ἐκεῖ τε τῆς κεφαλῆς ἀποτέμνεται ὑπὸ Γονδουβάνδου τοῦ Ῥεκίμερος ἀδελφοῦ, βασιλεύσας ἔτη πέντε, μῆνας γ', ἡμέρας ὀκτωκαίδεκα.

2. Ὁ δὲ Ῥεκίμερ αὐτὸν μὲν βασιλικῆς ἠξίωσε ταφῆς, τὸν δὲ Ὀλύβριον ἐπὶ τὴν βασιλείαν ἀνήγαγεν (αὐτόν). Ὀλυβρίου δὲ κατὰ τὸν εἰρημένον τρόπον τὴν Ῥω-

— § 2. Ἀνεγίσκλος] scrib. vid. Ἀρνεγίσκλος; sic enim ap. Jornandem vocatur, in eandemque formam corrigendum Ὀρνιγίσκλος, quod codex habet in Prisci fragm. 33. Interfectus Joannes Vandalus an. 441. V. Theophan. p. 84, A, Tillemont. VI, p. 89. — νοσῶν τε] νοσοῦντα cod. — Ἀρδαβούριον τὸν] Ἀρδαβούριος τὸν cod.; em. Cramer. — Παπιρίου λόφον] Παπίριον φρούριον ex Eustathio Epiphan. (fr. 3, p. 139) memorat Euagrius III, 27, ubi in eo custoditam esse dicit Verinam (cf. Theodorus Anagn. p. 558 ed. Vales). Apud Theophan. p. 197 et p. 196 scribitur Παπουρίου καστέλλου. Pag. 196 Theophanes (uti etiam Theodorus An. p. 557) dicit eo Marcianum rebellem relegatum esse; contra vero Eustath. fr. 4 Marcianum in Cæsaream Cappadociæ urbem missum dicit. Unde conjeceris castellum istud haud longe a Cæsarea dissitum fuisse. Ad Papirium latronum ducem fortasse pertinet glossa Suidæ : Παπίριος, ὄνομα κύριον· « Οὐ γὰρ οὐδὲ τούτων ἀτριψ ἦν Παπίριος. » — Ἰνδακὸν] De hoc ita Suidas : Ἰνδακός, ὄνομα κύριον. Ἦκμαζε δὲ ἐπὶ Λέοντος τοῦ μετὰ Μαρκιανὸν βασιλέως, λαμπρὸς τὴν τόλμαν καὶ τοῖς ποσὶ χρήσασθαι δυνατώτατος, τῶν χειρῶν τὴν ἀριστερὰν ἀμείνων, ταχυτῆτι τῶν ποδῶν διαφέρων. Εὐγίδου γὰρ καὶ Ἀσσάπου καὶ Χρυσομάζου καὶ Ἐχίονος, καὶ εἴ τις ἕτερος ἐπὶ ποδῶν ὠκύτητι διεβοήθη, ὀξύτερος ἦν. Οὗτος γὰρ ἐξεφαίνετο ὀδεύων καὶ ἡρπίζετο αὖθις οἷά τις ἀστραπὴ, κατὰ κρημνῶν οὐ τρίχοντι μᾶλλον ἀλλὰ πετομένῳ ἐοικώς. Ἦν γὰρ κέλευθον ἀνὴρ δι' ἵππων ἀμοιβῆς αὐθήμερον οὐκ ἔσθενε δρᾶσαι, τοῖς ἰδίοις αὐτὸν ποσὶν ἰσχυρίζετο ἀναλήπτως διατρέχειν. Ἀπὸ γὰρ τοῦ ἑρύματος Χέρεως (leg. vid. Χέρρεως) διὰ μιᾶς ἑφοίτα ἐς τὴν Ἀντιόχου, καὶ πάλιν τῇ ἑξῆς ἐς τὸ ῥηθὲν εὑρίσκετο φρούριον· ἐκ δὲ τούτου αὖθις, μὴ ἀναπαύλης δεόμενος, διὰ μιᾶς ἡμέρας εἰς Νεάπολιν ἐγίνετο Ἰσαυρίας. Cf. idem v. Χέρρεως, φρούριόν τι. Cf. fr. 214. Ceterum Suidæ locus probabiliter fluxit ex postrema parte historiarum Prisci. — κατὰ Ζάνων] Καταζάνων codex. Τζάνοι vel Τζάννοι dicuntur ap. Agath. V, 1 et passim, Procop. De bell. Pers. c. 15. Σάνοι et Τζάνοι ap. Phot. Bibl. p. 23, 32. Σάννοι ap. Strabon. XII, p. 548; Arrian. Peripl. c. 11, 1, p. 258 ed. Didot. — ἐν Παιονίᾳ] sic Pannonia etiam in Petri fragmentis nominatur.

Fr. 207. De Romano cf. Tillemont. VI, p. 452, qui interfectum dicit an. 470, eundemque esse suspicatur, quem Priscus fr. 8, p. 89, commemorat. Ceterum quæ hoc fr. traduntur aliunde non nota. Idem valet de fr. 208.

Fr. 209. μῆνας θ'] infra μῆνας πέντε (ε'). Quod etiam hoc loco reponendum erit. Plurima horum nova et historico gratissima. De notis v. Tillemont. VI, p. 309 sq.

μαίων παρειληφότος ἀρχήν, Ῥεχίμερ ἡμερῶν εἴκοσι λ' καταλύει τὸν βίον, αἵματος αὐτῷ πλείστου ἐξεμεθέντος. Ὀλύβριος δὲ μετὰ τοῦτον ιγ' μόνας ἐπιβιοὺς ἡμέρας, ὑδέρῳ συσχεθεὶς μεταλλάττει τοῖς βασιλεῦσιν [ἐν]αριθμηθεὶς εἰς μῆνας ἕξ. Τὴν δὲ τοῦ Ῥεχίμερος ὑπεισελθὼν Γουνδουβάλης, ἀνεψιὸς ὢν αὐτοῦ, Γλυκέριον, τὴν τοῦ Κόμητος τῶν δομεστίκων ἀξίαν ἔχοντα, ἐπὶ τὴν βασιλείαν ἄγει. Γνοὺς δὲ Λέων ὁ τῶν Ἑῴων βασιλεὺς τὴν τοῦ Γλυκερίου ἀναγόρευσιν, ἐπιστρατεύει κατ' αὐτοῦ, Νέπωτα στρατηγὸν ἀποδείξας. Ὃς ἐπειδὴ τὴν Ῥώμην κατέλαβεν, ἁμαχεὶ τὸν Γλυκέριον ἐχειρώσατο, καὶ τῶν βασιλείων ἐξώσας ἐπίσκοπον Σάλωνος προχειρίζεται, ἡ' μῆνας ἐντρυφήσαντα τῇ ἀρχῇ. Εὐθὺς γοῦν ὁ Νέπως βασιλεὺς ἀναδειχθεὶς, ἦρχε τῆς Ῥώμης.

210.

ΖΕΝΩΝ.

Ibid. p. 79 : Ὅτι ἐπὶ Ζήνωνος τοῦ βασιλέως Θευδέριχος ὁ Τριαρίου, τὴν στρατηγίδα τῶν Θρᾳκίων διέπων, Ἡράκλειον τὸν Φλώρου πρὸς τὸ Χερρονήσου τεῖχος ἀνεῖλεν, καὶ τῆς πρὸς Ῥωμαίους ὑπακοῆς καταφρονήσας, ἐμφανῶς εἰς πόλεμον ὥρμησεν. Βοηθήσων τοίνυν τοῖς ἐκεῖσε ὁ Ἴλλους σταλεὶς ὑπὸ Ζήνωνος, πολλὴν ὠφέλειαν ἐπεδείξατο. Ἀναμιχθεὶς δὲ Βασιλίσκῳ καὶ συνδιατρίψας αὐτῷ, κοινωνὸν τῆς κατὰ τοῦ βασιλέως ποιεῖται βουλῆς. Καὶ δὴ καὶ Ἁρμάτιον προστεθῆναι αὐτοῖς ὑποσχομένου Βασιλίσκου, γράμματα λαβὼν ὁ Ἴλλους πρὸς τὸν Ἁρμάτιον, ἐς τὴν Κωνσταντίνου πόλιν ἐπανῆκεν. Ὁ δὲ αὐτίκα εἰσηγεῖτο Βηρίνῃ ἄνδρα ποιησαμένῃ Πατρίκιον, τὸν ἀπὸ τῆς ἀρχῆς τοῦ μαγίστρου, τῆς αὐτοκράτορος ἐπιλαβέσθαι ἐξουσίας, μηδὲ ἑτέρῳ ταύτην προεῖσθαι. Ἤδε καὶ ἐξ αὐτῆς τούτου ἐφιεμένη ῥᾷστά τε ἐπέκλινε πρὸς τὰ εἰρημένα, καὶ τὴν πρώτην τῆς ἱπποδρομίας θέαν τοῦ Ζήνωνος συντελοῦντος, στέλλει τινὰ πρὸς αὐτὸν, ἥκειν θᾶττον αὐτὸν παρακελευσαμένη. Ὡς δὲ καταλιπὼν ἅπαντα Ζήνων πρὸς αὐτὴν ἐγένετο, ἔρη ταχεῖαν αὐτοῖς δεῖν φυγὴν, ἢ γενέσθαι ὑπὸ τοῖς ἀναιροῦσιν· ἁπάντων γὰρ εἰς τοῦτο συνεληλυθέναι τὴν γνώμην. Ὁ μὲν οὖν Ζήνων εἰς οὐδὲν ἀναβαλλόμενος, [ὡς] ἤκουσεν ὡς δέον αὐτοὺς ἀποδρᾶναι, νύκτωρ ἅμα τῇ γαμετῇ Ἀριάδνῃ καὶ τῇ αὐτοῦ μητρὶ Λαλλίδι ἀναλαβὼν πάντα ὁπόσα τοῖς βασιλείοις κειμήλια ἦν ἔν τε ἐσθῆτι καὶ τῷ ἄλλῳ κόσμῳ, ἐνάτῃ τῆς ὑπατείας ἡμέρᾳ, περαιωθεὶς κατὰ Χαλκηδόνα σὺν παλλοῖς τῶν Ἰσαύρων ᾤχετο, ἡμιόνοις καὶ ἵπποις χρώμενος.

211.

Ibid. p. 80 : Ὅτι μετὰ τὴν ἐπάνοδον Ζήνωνος, ῥωραθέντες τινὲς ἐπὶ προφάσει τυραννίδος ἀπώλοντο. Οὕπω δὲ τοῦ πρώτου διαγενομένου ἐνιαυτοῦ ἐκ τῆς ἐπανόδου Ζήνωνος, μικροῦ πρὸς διαφορὰν ἦλασαν Ἴλλοῦς τε καὶ αὐτὸς, ἐκ τοῦ κρατηθῆναι Παῦλον, τὸν τοῦ βασιλέως οἰκέτην, πρόκωπον ἔχοντα ξίφος εἰς ἐπιβουλὴν Ἴλλοῦ. Ἀλλὰ τότε μὲν ὁ Ζήνων ἐθεράπευσε τὸ δεινὸν, ἐκδοὺς εἰς τιμωρίαν τὸν παῖδα. Τῷ δὲ ἐπιόντι ἐνιαυτῷ (478), ὑπάτου μὲν ἀποδεδειγμένου Ἴλλοῦ, καὶ πρὸς τὴν ἐπανόρθωσιν τῆς βασιλικῆς ἐσπουδακότος στοᾶς, ἑτέρα τις κατ' αὐτοῦ γίνεται ἐπιβουλὴ, ἐξ αἰτίας τοιᾶσδε. Βάρβαρός τις Ἀλανὸς τὸ γένος, κατὰ τὴν τοῦ μαγίστρου σχολὴν ἐπελθὼν τῷ Ἴλλοῦ ξιφήρης συνέχεται, καὶ βασάνοις ὑποπεσὼν, ἐξ ὑποθήκης Ἐπινίκου τὸ πραχθὲν ὡμολόγησεν. Οὗτος δὲ ἦν γένος μὲν Φρὺξ, ἐν δὲ τοῖς τὰ συμβόλαια τελοῦσι τεταγμένος, Οὐρβικίῳ δὲ τῷ τῶν θείων αὐλῶν προκοίτῳ ἔκ τινος περιπετείας γνωρισθεὶς, καὶ τὴν ὅλην αὐτῷ περιουσίαν διωκηκὼς, καὶ πρός γε τῇ Βηρίνῃ ᾠκειωμένος ἐπὶ τὴν τῶν πριβάτων ἀνέδραμεν ἀρχὴν, ἐκεῖθέν τε καὶ τῶν βασιλείων θησαυρῶν, καὶ πρὸς τὸν ὕπαρχον ἀνέβη θρόνον. Οὗ δὴ διελεγχθέντος, ὁ Ἴλλους, ὡς ἦν πρὸς τὸ θησαυρίζειν τὰς ὀργὰς ἐπιτήδειος, καὶ τοῦτο διαφῆκεν, οὐδὲ τὸν ἁλόντα κρατήσας.

2. Τότε μὲν οὖν ὁ Ζήνων τὸν Ἐπίνικον ἐξ αὐτοῦ καθελὼν τοῦ θρόνου, καὶ τῆς οὐσίας καὶ τῆς ἀξίας ἐγύμνωσε, θεραπεῦσαι τὸν Ἴλλοῦν ἐσπουδακὼς, καὶ τὸν

— § 2. ἀξίαν ἔχοντα] ἀξίως ἔχ. cod. — βασιλείων ἐξώσας] Cramer. βασιεξωσας cod. Cf. Tillemont. p. 425.

Fr. 210. Ἡράκλειον ἀνεῖλεν] Captum a Theodericho Heraclium, deinde a Zenone redemptum, sed in reditu a Gothis nonnullis interfectum esse tradit Malchus fr. 5. Joannes quem auctorem in Zenonis historia secutus sit dicere non habeo. De Isauricis Candidi cogitavit Cramerus. Ceterum hæc de Zenone fragmenta in tanta reliquorum testium tenuitate maximi sunt momenti. — Θευδέριχος] Θεοδώριχος cod. — ὁ Ἴλλους] Illum in hoc negotio commemorat etiam Agathias p. 270, 14 ed. Bonn. De re cf. Candidi fr. p. 136.

Fr. 211. Παῦλον] Has insidias a Zenone structas paucis memorat Eustathius Epiphan. fr. 4, pag. 140, ap. Euagr. III, 27. Fusius de iis narrat Theophanes p. 197 ed. Bonn, ubi Ariadna imperatrice instigante Zeno Urbicium hortatus esse narratur, ut sicarium Illo immitteret. Urbicium rem demandasse Spanicio cuidam, qui in circo Illum aggressus aurem ei præciderit, ceterum auso exciderit. Cf. Tillemont, p. 510, qui rem refert ad an. 481, quum ex nostro loco pateat ponendam esse ante consulatum Illi (478). — ἐσπουδακότος] ἐσπουδακότι cod. — βάρβ. τις Ἀλανὸς] De his insidiis cf. Candidus l. l. — Ἐπίνικος] De hoc Epinico Suidas (ex Malcho, ut videtur) : Ἐπίνικος, ὕπαρχος τῆς πόλεως ἐπὶ Βασιλίσκου, ὅρον χρηματισμοῦ μὴ λαμβάνων μηδένα, καὶ τὰ ἔθνη καὶ τὰς πόλεις πάσας καπηλεύων, καὶ ἀτόπων τὰς ἐπαρχίας προσταγμάτων ἐμπλήσας· ἃ μὴ φέρουσαι ἔτι τῶν ἀρχόντων αἱ τάξεις μηδὲ αἱ ἔξω βουλαί, φυγοῦσαι κατέλιπον τὰς τῶν φόρων εἰσπράξεις. Ἐξ δὲ τῆς τούτου πλεονεξίας ἀρχόμενοι (ἀγχόμενοι? Bernh.) ἱκέται ἐν τοῖς κοινοῖς ἱεροῖς ἐκαθέζοντο, ἐλέγχοντες τὰ τούτου κλέμματα. Ἦν δὲ πᾶσιν ἀπεχθὴς, τιμὴν οὐδενὶ νέμων προσήκουσαν. Καὶ τοῦτον τῆς ἀρχῆς ἀπήλλαξαν ἀτίμως· ἀνθαιροῦνται δὲ ἄνδρα * Λαυρέντιον, ὃς ἦν ἐξ ἀρχῆς τῶν ἐπὶ τῆς ἀγορᾶς τῆς μεγάλης ῥητόρων, καὶ πρωτεύσας ἐν ταύτῃ. Ὅτῳ δὲ συνείποι, οὔτε τρίβειν, ὡς ἂν μᾶλλον κερδαίνοι, οὔτε διέλκειν ἠνείχετο. — προκοίτῳ] Post h. v. codex habet περιουσίαν διωκηκὼς. quæ verba mox redeunt. — κατὰ τὴν Ἰσαύρων] κ. τῶν Ἰσ. codex. — λαβόμενος τοῦ τεθνάναι κτλ.] Aliter Theophanes p. 198 : Καὶ ἠτήσατο τὸν βασιλέα ἐπὶ τὴν ἀνατολὴν ἀπελθεῖν, διὰ τὸ τοὺς ἀέρας ἀλλάξαι, ὅτι ἠσθένει ἐκ τῆς πληγῆς (ex vulnere quod Spanicius iste inflixerat).

Θευδέριχον προχειρίζεται, τὸν ἐπιλεγόμενον Στραβὸν, δωρεαῖς τε αὐτὸν πολλαῖς σύμμαχον καὶ φίλον ἐποιήσατο. Ὁ δὲ Ἴλλους τὸν μὲν Ἐπίνικον κατὰ τὴν Ἰσαύρων ἔπεμψε φυλάττεσθαι, αὐτὸς δὲ λαβόμενος τοῦ τεθνάναι οἱ τὸν ἀδελφὸν Ἀσπάλιον, ἔξοδον αἰτήσας παρὰ τοῦ βασιλέως, ἀφορμήθη. Καὶ κατὰ τὴν ἐνεγκαμένην γενόμενος, καὶ τῷ Ἐπινίκῳ ἐντυχὼν, καὶ γνοὺς ἐξ αὐτοῦ τὰ τῆς ἐπιβουλῆς αὐτῷ ὑπὸ Βηρίνης συνταγέντα, προσεποιήσατο ἄχρις οὗ Ζήνων, μεταπεμψάμενος αὐτὸν, ἐκ τῆς συμβάσης ὑπὸ σεισμῶν συμφορᾶς *. Ὡς δὲ τὸν Παμπρέπιον ἐπαγόμενος Ἴλλους, ἄνδρα ἐκ τῆς Πανὸς ὡρμημένον πόλεως Αἰγύπτου, γραμματικὴν δὲ μετιόντα, καὶ ἐκ πολλοῦ κατὰ τὴν Ἑλλήνων οἰκήσαντα, ἦκεν· πρῶτα μὲν αὐτὸν Ζήνων ἀποδέχεται σὺν πᾶσι τοῖς τέλεσι πρὸ πεντήκοντά που σταδίων τῆς Χαλκηδόνος· ἔπειτα [τὰ] ἐκ τοῦ Ἐπινίκου λεχθέντα ἀπαγγείλας, καὶ διαλογισάμενος οὐκ ἀσφαλὲς εἶναι αὐτῷ ἐπιβαίνειν τῇ Κωνσταντίνου, ἐξαιτεῖ τὴν Βηρίναν· καὶ λαβὼν αὐτὴν παρὰ τοῦ Ζήνωνος ἔκδοτον, Ματρωνιανῷ κατατίθεται τῷ τῆς ἑαυτοῦ γαμετῆς ἀδελφῷ· ὃς ἐπὶ τὴν Ἰσαυρίαν σὺν πλήθει πολλῷ ταύτην ἀγαγὼν, ἐν τῇ κατὰ Ταρσὸν ἐκκλησίᾳ καθιεροῖ, ἐκεῖθέν τε ἐς Δαλίσανδον ἐρρύρει.

3. Καὶ ὁ Ἴλλους ἅμα Ζήνωνι καὶ τῇ βασιλίδι ἐς τὴν Κωνσταντίνου πόλιν παραγενόμενος, παραυτίκα τῷ Ἐπινίκῳ τὴν κάθοδον διεπράξατο, τῆς καταμηνύσεως χάριν. Τῷ δὲ Παμπρεπίῳ τὸ λοιπὸν ἐν πάσῃ εὐροίᾳ τὰ πράγματα ἦν, τιμηθέντι καὶ τῇ τοῦ κοιαίστορος ἀξίᾳ. Συνέστη δὲ καὶ πόλεμος ἐμφύλιος πρὸς τῷ τέλει τῆς Ζήνωνος ὑπατείας (479), ὑπὸ Μαρκιανοῦ καὶ Προκοπίου τῶν ἀδελφῶν, διὰ τὴν πρόφασιν Βηρίνης. Καὶ πλῆθος ἀθροίσαντες βαρβάρων ἅμα πολλοῖς τῶν πολιτῶν πρὸς τὴν Καισαρίου λεγομένην οἰκίαν στρατοπεδεύουσιν· ἐκεῖθέν τε ὁ μὲν ἐν τοῖς βασιλείοις κατὰ τοῦ Ζήνωνος ἐπανίσταται, ὁ δὲ ἕτερος κατὰ Ἴλλου ἐν τοῖς λεγομένοις Οὐρανοῦ. Ἄρτι τε τῆς ἡμέρας μεσούσης, καὶ τῶν βασιλείων ἠρεμούντων, ἐφίσταται κατὰ τὴν τοῦ Δέλφακος στοὰν, ἐν ᾗ οἱ Δελφικοὶ κίονες ἑστήκασι, ποικίλου χρώματος ὄντες. Καὶ συμπεσόντες τοῖς φρουροῖς, πολλοὺς διεχειρίσαντο τῶν ἔνδον, καὶ αὐτοῦ δὲ τοῦ βασιλέως ἐκράτησαν ἄν, εἰ μὴ μικρὸν ἀποδρὰς διεσώθη. Συνεμάχουν δὲ τούτοις Βουσαλβός τις ἡγούμενος στρατιωτικοῦ τάγματος, καὶ Νικήτας καὶ ὁ Τριαρίου Θευδέριχος. Καὶ ὁ τῆς πόλεως ὅμιλος ἐκ τῶν οἰκημάτων διὰ πάσης ὕλης ἐχώρει κατὰ τῶν ὑπὲρ τοῦ βασιλέως ἀγωνιζομένων. Ἄχρι μὲν οὖν φῶς ἦν, οἱ περὶ τὸν Μαρκιανὸν ἐνίκων· ἐπιλαβομένης δὲ τῆς νυκτὸς, Ἴλλους διὰ προνοίας τοὺς ἐκ τῆς Χαλκηδόνος Ἰσαύρους πωλιανοῖς διεβίβασε πλοίοις, τῶν ἐκεῖσε διαπορθμευόντων ὑπὸ τοῦ Μαρκιανοῦ προκαταλελημμένων, ἅτε καὶ κυρίου ὄντος τοῦ ἐκεῖσε λιμένος. Καὶ τῇ ὑστεραίᾳ τοῦ βασιλέως τοὺς ἐν τέλει πάντας συναγαγόντος, καὶ ἐπισχόντος ἐν ταῖς βασιλείοις αὐλαῖς, εἶτα καὶ στρατιωτικὴν ἐπαφέντος χεῖρα, τρέπεται τὸ τοῦ Μαρκιανοῦ μέρος, καὶ φεύγει, πολλῶν ἐξ ἑκατέρων ἀναιρεθέντων. Ὀλίγοι δέ τινες τῶν φυγάδων καὶ τὴν Ἴλλου ἐπίμπρασαν οἰκίαν.

4. Ὁ μὲν οὖν Ζήνων, τῆς ἐμφυλίου ταραχῆς πεπαυμένης, τὸν Μαρκιανὸν ἐν τοῖς λεγομένοις πρεσβυτέροις κατατάττει, καὶ εἰς τὴν Καππαδοκῶν Καισάρειαν ἐλαύνει, καὶ τὴν τούτου γυναῖκα Λεοντίαν ἐν τοῖς λεγομένοις Ἀκοιμήτοις φυγοῦσαν καταλιμπάνει, τοὺς δὲ λοιποὺς πρὸς Θευδέριχον ἀποδράντας ἀφαιρεῖται τῶν ὑπαρχόντων. Κατὰ δὲ τὸν αὐτὸν καιρὸν καὶ ὁ ἕτερος Θευδέριχος, ὁ Οὐαλίμερος ἐπὶ τὴν νέαν Ἤπειρον ἐκδραμὼν, ἐγκρατὴς γίνεται πόλεως Δυρραχίου, Ἴσαυροί τε Κώρυκον καὶ Σεβαστὴν τῆς Κιλικίας εἷλον. Καὶ Μαρκιανὸς δὲ ἀποδρὰς τοὺς φρουροῦντας, καὶ σὺν πολλῷ πλήθει γεωργικῷ ἐπελθὼν τῇ κατὰ Γαλατίαν Ἀγκύρᾳ, ἀπεκρούσθη, Τροκούνδου προκαταλαβόντος [τὸ] χωρίον, καὶ διὰ τῶν αὐτοῦ δορυφόρων κρατηθέντα τοῦτον ἅμα γυναικὶ καὶ παισὶν εἰς τι φρούριον τῶν ἐν Ἰσαυρίᾳ καταστῆσαι *. Ὅθεν ὁ βασιλεὺς Θευδέριχον τὸν Τριαρίου παραλύσας τῆς ἀρχῆς, Τροκούνδην προχειρίζεται, καὶ Ἄετιον τῶν ἐν Ἰσαυρίᾳ τελῶν προκαθίζει. Ἐν ᾧ χρόνῳ συνωμοσίαν ποιησάμενοι Ἐπινίκός τε καὶ Διονύσιος ὕπαρχος τῆς αὐλῆς ὤν, καὶ Θραυστήλας στρατηγικὴν ἀξίωσιν ἔχων, ἁλόντες ὑπὸ τοῦ βασιλέως ἐτιμωρήθησαν. Καὶ ἡ τῶν Θευδερίχων συζυγία αὖθις τὰ Ῥωμαίων ἐτάραττε, καὶ τὰς περὶ τὴν Θράκην πόλεις ἐξεπόρθει, ὡς ἀναγκασθῆναι τὸν Ζήνωνα τότε πρῶτον τοὺς καλουμένους Βουλγάρους εἰς συμμαχίαν προτρέψασθαι.

5. Ἐπειδὴ δὲ Θευδέριχος ὁ Τριαρίου ἐπιτυχὼν πρὸς τοὺς Οὔνους ἔπραξε πολέμῳ, καὶ ἐπ' αὐτὴν τὴν Κωνσταντίνου πόλιν ὥρμησεν· καὶ ταύτην ῥᾳδίως ἂν ἐπηγάγετο, εἰ μὴ ὁ Ἴλλους προκαταλαβὼν τὰς πύλας ἐφύλαττεν· ἐκεῖθέν τε ἐπὶ τὰς λεγομένας Συκὰς διαδραμὼν, αὖθις τῆς ἐγχειρήσεως ἥμαρτεν· ὡς λοιπὸν ἐπὶ τὸν Πρὸς Ἑστίαις τόπον καὶ τὸ καλούμενον Λωσθένιον διελθεῖν, καὶ διαπορθμεύσασθαι κατὰ τὴν Βιθυνίαν ἐγχειρεῖν. Ἀλλὰ καὶ κατὰ ναυμαχίαν ἡττηθεὶς, ᾤχετο πρὸς τὴν Θράκην· ἐκεῖθέν τε ἐπὶ τὴν Ἑλλάδα ἀφορ-

— § 2. ἄχρις οὗ κτλ.]. Dixisse auctor videtur : « Illus ab Epinico de Verinæ insidiis edoctus, rem dissimilavit usque ad illud tempus quo Zenon, post terræ motum Constantinopoli Chalcedonem profectus, eum revocavit. » Terræ motus a Theophane p. 198, 1 assignatur d. 25 Sept. anni qui reditum Zenonis subsecutus est, i. e. anni 478 (cf. Tillemont. p. 491. 509). — Δαλίσανδον] Hujus loci etiam Capito in libro primo Isauricorum mentionem facit. Postea quam Marcianus rebellis in Papirium castellum inclusus esset, eodem etiam Verina abducta est, teste Theodoro Lectore p. 557, aliis (v. Tillemont. p. 509). — § 4. Καισάρειαν] sic etiam Eustath. Epiph. fr. 3, p. 140. Theodorus Lector et Theophanes pro Cæsarea Papirium castellum memorant, uti dixi. — ὁ ἕτερος Θευδέριχος] ὁ ἑ. θεοδώριχος cod. Cf. Malchi fr. 8. Cum iis quæ deinceps de Marciano narrantur cf. Candidi fragm. — καταστῆσαι] leg. καταστήσαντος, nisi aliquid excidit. — τῶν Θευδερίχων] τ. θεοδωρίχων cod. Eadem scriptura in seqq. redit.

μηθεὶς σὺν τῷ παιδὶ Ῥεκιτάχ, καὶ ἀδελφοῖς δύο καὶ γαμετῇ, Σκυθῶν τε ἀμφὶ τὰς λ' χιλιάδας, γενόμενός τε κατὰ τὸν Διομήδους καλούμενον στάβλον ἀναιρεῖται, ἐξ ἑωθινοῦ ἀναβὰς τὸν ἵππον, καὶ καταβληθεὶς ὑπ' αὐτοῦ ἐπὶ δόρατος ὀρθοῦ παρὰ τὸν τῆς σκηνῆς τοῖχον ἱσταμένου. Οἱ δὲ καὶ τὴν πληγὴν αὐτῷ ἐπενεχθῆναι ἰσχυρίσαντο ὑπὸ τοῦ παιδὸς Ῥεκιτάχ, μαστιγωθέντος πρὸς αὐτοῦ. Παροῦσα δὲ ἡ γαμετὴ Σίγιλδα, νύκτωρ καταθάπτει τοῦτον. Καὶ τὴν μὲν τοῦ πλήθους ἐπικράτειαν διαδέχεται Ῥεκιτὰχ Θευδερίχου παῖς· παρεδυνάστευον δὲ αὐτῷ οἱ ἐκ τοῦ πατρὸς θεῖοι, οὓς ἀνελὼν μικρὸν ὕστερον, μόνος τῆς Θρᾳκῶν ἐδυνάστευεν, ἀτοπώτερα τοῦ πατρὸς ἀπεργαζόμενος.

212.

Ibid. p. 83 : Ὅτι ἐπὶ Ζήνωνος Θεοσέβιός τις Προκοπίῳ τῷ Μαρκιανοῦ ἐμφερὴς, πλείστας περινοστήσας τῶν τῆς ἀνατολῆς πόλεων, πολλοὺς τῇ περὶ αὐτοῦ ἀπατῆσαι (ἠπάτησε?) δόξῃ.

213.

Ibid. p. 83 : Ὅτι [πρὸς] Θευδέριχον τὸν ἕτερον αὖθις νεωτερίσαντα, καὶ τὴν Ῥωμαίων ἀρχὴν καὶ τὰ πρόσοικα τῆς Ἑλλάδος λῃζόμενον, Ἰωάννην τὸν Σκύθην πέμπει καὶ Μασσαγετῶν στρατηγούς, δολοφονήσας πρότερον Σαβινιανὸν τὸν ἐν Ἰλλυριοῖς ἄρχοντα.

214.

Ibid. p. 83 : Ὅτι Ζήνων τῆς πρὸς Ἶλλοῦν ἔχθρας κατάρχεται, πρῶτα μὲν Λογγῖνον λαβεῖν ἐξαιτούμενος, ἔπειτα Ἰωάννην τὸν Σκύθην διάδοχον αὐτῷ τῆς ἀρχῆς ἀποστείλας. Δημηγορεῖ δὲ καὶ πρὸς τὸν δῆμον ὅσα ἐχθρὸς κατὰ τοῦ Ἶλλοῦ, καὶ κελεύει τοὺς οἰκειοτάτους αὐτοῦ τῆς πόλεως ἀπελαύνεσθαι, καὶ τὰς περιουσίας τούτων δωρεῖται ταῖς Ἰσαύρων πόλεσιν.

2. Ὁ δὲ Ἶλλοῦς ἐς φανερὰν ἀποστασίαν ἐλθὼν, τότε Μαρκιανὸν ἀναζώννυσι, καὶ πρὸς τὸν Ὀδόακρον ἔστελλε, τὸν τῆς ἑσπερίας Ῥώμης τύραννον, καὶ πρὸς τοὺς τῶν Περσῶν καὶ Ἀρμενίων ἄρχοντας· παρεσκεύαζεν δὲ καὶ πλοῖα. Καὶ ὁ μὲν Ὀδόακρος τὸ μὴ δύνασθαι συμμαχεῖν ἀπεκρίνατο, οἱ δὲ ἄλλοι τὴν συμμαχίαν ὑπέσχοντο, ἐπειδάν τις πρὸς αὐτοὺς ἥξει. Ζήνων δὲ Κόνωνα τὸν Φουσκιανοῦ, ἐν ἱερεῦσι καταλεγόμενον, ἀναλαβεῖν αὖθις τὰ ὅπλα παρασκευάζει κατ' Ἶλλοῦ, Λίγγην δὲ τὸν νόθον αὐτοῦ ἀδελφὸν στρατηγὸν ἀναδείκνυσιν. Πρὸς ἅπερ Ἶλλοῦς ἐν Ταρσῷ ἀγαγὼν τὴν Βηρίναν, στολῇ χρήσασθαι βασιλικῇ παρεσκεύασε, καὶ οἷα κυρίαν οὖσαν τῆς βασιλείας, Λεόντιον ἀναγορεῦσαι βασιλέα, στᾶσαν ἐν βήματι. Ἦν δὲ οὗτος γόνεών τε ἀφανῶν, καὶ πόλεως Δαλισάνδου. Ὡς οὖν ἐπὶ τὴν ἡγεμονίαν προῆλθεν, αὐτίκα τὰς ἀρχὰς διῳκήσατο, καθ' ὃν ἐδοκίμασε τρόπον· καὶ χρημάτων διανομὰς ποιησάμενος, ἐπὶ τὴν Ἀντιόχειαν ᾔρκετο.

3. Ὁ δὲ Ζήνων τὸν Ῥεκιτάχ, ἐπειδὴ ἤσθετο ῥᾳθύμως πρὸς Θευδέριχον ἀφιστάμενον, ἀναιρεθῆναι διεπράξατο πρὸς τοῦ Οὐαλίμερος παιδὸς, ἀνεψιοῦ ὄντος τοῦ Ῥεκιτάχ, ἔχοντος καὶ παλαιὰν ὀργὴν πρὸς αὐτὸν οἷα τὸν αὐτοῦ ἀποκτείναντα. Ἔπραττε δὲ τὴν ἀναίρεσιν ἐν προαστείῳ Βονοφατιαναῖς προσαγορευομένῳ, ἡνίκα πρὸς τὴν ἑστίασιν ἐκ βαλανείου ἤει ὁ Ῥεκιτάχ, διελάσας αὐτοῦ τὴν πλευράν.

4. Ἐπὶ δὲ τὸν Ἶλλοῦ πόλεμον στέλλει Θευδέριχον ὕπατον· καὶ γενόμενον κατὰ τὴν Νικομήδειαν ἐπανάγει, ἔννοιαν λαβὼν ἀπιστίας· πέμπει δὲ ἀντ' αὐτοῦ τινὰς τῶν καλουμένων Ῥόγων σὺν Ἀρμενάριχῳ τῷ Ἄσπαρος παιδί. Καὶ στόλον δὲ διὰ θαλάσσης ἤρτει, ναυάρχους ἐπιστήσας Ἰωάννην τὸν κατὰ Βασιλίσκον, καὶ Παῦλον τὸν ἐκ δούλων γενόμενον αὐτοῦ σακελλάριον.

5. Ἐν δὲ τούτῳ παραγίνονται ἐκ τῶν Ἶλλοῦ ἀποσταλέντες Ἀρτεμίδωρος ὁ Τροκούνδου ὑπασπιστὴς, καὶ Πάπιμος, ὃς ἦν ἵππαρχος τῷ Ἶλλοῦ. Ἐξ ἑκατέρων τοίνυν βασιλέων παρασκευῆς γενομένης, ἐμισονεκτεῖτο τὸ Ἶλλοῦ στράτευμα, ὡς εὐλαβηθὲν σφόδρα ἐπὶ τὸ Χέρρεως ἰδεῖν φρούριον· καὶ πρῶτα μὲν τά τε πρὸς ἀποστροφὴν ἀρκοῦντα ἔπεμψεν αὐτῷ, καὶ τὴν γαμετὴν Ἀστερίαν· καὶ ἄλλοις καὶ Βηρίνῃ τῇ βασιλίσσῃ ἐπέστελλε, καὶ Λεοντίῳ, ἐκλιπόντι τὴν Ἀντιοχέων θᾶττον ἥκειν πρὸς αὐτόν. Ὡς δὲ ταῦτα οἱ στρατηγοῦντες αὐτῶν ἔμαθον, ἕκαστος τοῖς πλησιάζουσι φρουρίοις κατέφευγεν·

Fr. 213. Sabinianus sec. Chron. Marcellin. mortuus est an. 481. V. Tillemont. p. 501.

Fr. 214. § 1. Cf. Theophanes p. 201 ed. B. — § 2. Κόνωνα τὸν Φουσκιανοῦ] Hic ille est Conon, qui postea cum Isauris contra Anastasium rebellavit. Euagrius III, 35, p. 366, B : Κόνων.., ἐπίσκοπος τῶν ἐν Ἀπαμείᾳ τῶν Σύρων ἐπαρχίας γεγονὼς, τοῖς Ἰσαύροις ὡς Ἴσαυρος συνεστράτευσε. Theophanes p. 213, 5, de eodem bello loquens : Νινίλιγγις γὰρ ἦν ὁ τῶν Ἰσαυρίας ἡγεμόνων ἐπὶ Ζήνωνος καταστὰς ἀνὴρ θρασύτατος, καὶ Ἀθηνόδωρος ἁπλούστατος ἄνθρωπος, εἷς τῶν συκλητικῶν, καὶ Κόνων ὁ τῆς Ἀπαμείας ἐπίσκοπος, καταλιπὼν μὲν τὸν θρόνον, εἰς ὁπλίτην δὲ καὶ στρατηγὸν ἐξ ἱερέως μεταταξάμενος. Oriundus ille Conon fuit e Psimadis, Isauriæ oppido, uti ex Capitonis Isauricis (fr. 3, p. 135) colligo. — κατ' Ἶλλοῦ] Cramer.; καὶ Ἶλλοῦ codex. — Λίγγην] Cf. Suidas : Βίαιοι οὗτοι ἐγίνοντο· Φάλαρις, Ἔχετος, Διονύσιος, καὶ ὁ Καταγδρέων τύραννος, ὑπερβαλὼν παρανομίᾳ· καὶ Λίγγις, ἀδελφὸς Ἴλλου νόθος, καὶ οὗτος βίαιος. Ni fallor, idem est cum eo quem Theophanes l. l. appellat Νινίλιγγιν, Euagrius vero l. l. Ἰνδήν, Jornandes Reg. c. 49, p. 655, *Lilingem*. — πρὸς ἅπερ Ἶλλοῦς κτλ.] Cf. Theodorus Anagn. p. 558, A; Theophan. p. 198, 15; Tillemont. VI, p. 512. — § 3. Θευδέριχον] Θεοδώριχον cod. et mox iterum. Intellige Th. Valamiri filium. — οἷα τὸν * αὐτοῦ ἀποκτείναντα] οἷα τὸν αὐτοῦ ἀποκτείναντος codex. In antecc. malim καὶ ἔχοντος παλ. — § 4. Ἄσπαρος] Ἄσπιρος cod. — σακελλάριον] σακελλάριον cod. — § 5. ἰδεῖν φρούριον] ἐλθεῖν vel φυγεῖν φρ.? — ἐπέστελλε] Ad nuntios illos Leontio et Verinæ perferendos haud dubie usus est Indaco illo perniciissimo, qui ap. Suidam unius diei itinere ex Cherreos castello Antiochiam (ad Leontium), deinde altero die Neapolim in Isauria (ubi Verinam tum degisse suspicor) se contulisse dicitur (v. not. ad fr. 206). Quum reliqui auctores referant illum in Papirii castello obsessum esse, vix dubium quin idem sit castellum quod Χέρρεως (genitiv. v. Χέρρις) dicit Joannes.

αὐτὸς δὲ Ἰλλοῦς ἅμα Λεοντίῳ διανυκτερεύσας, ἀνῆλθεν εἰς τὸ Χέρρεως φρούριον, τῶν Ἰσαύρων αὐτοὺς κατὰ μικρὸν ἀπολιμπανόντων, καὶ τὰ τοῦ βασιλέως Ζήνωνος αἱρουμένων, ξ' καὶ * μόνας ἡμέρας τοῦ Λεοντίου ἐν εἰκόνι βασιλείας διαγενομένου. Ἑπομένων δὲ αὐτοῖς οὐ μεῖον ἢ δισχιλίων ἀνδρῶν, τοὺς μάλιστα αὐτῶν εὔνους ἐπιλεξάμενοι, τοὺς λοιποὺς ἐν τοῖς ἄντροις ἀπεχώρησαν *, ἃ πολλαχοῦ τῇ φύσει τῶν τόπων εἴργαστο.

6. Ἀγγελθείσης δὲ τῆς Ἰλλοῦ καὶ Λεοντίου φυγῆς, ὁ Ζήνων Κοττομένην στρατηγὸν ἑκατέρων ποιεῖται δυνάμεων, Λογγῖνον δὲ τὸν ἐκ Καρδάμων μάγιστρον. Καὶ τὸ μὲν Θευδερίχου πλῆθος ἀνεκαλέσατο, τοὺς δὲ τῶν Ῥόγων μένειν [ἐν] τῇ χώρᾳ προσέταξεν. Ἐν δὲ τῇ τοῦ φρουρίου προσεδρίᾳ πολλάκις συμβολαὶ διηγωνίσθησαν. Βηρίνα δὲ μετ' ἐνάτην ἡμέραν τῆς ἐν φρουρίῳ καταφυγῆς παρεθεῖσα ἐτελεύτησε, καὶ ἐν μολιβδίνῃ ἐταριχεύθη λάρνακι. Ἀλλὰ μὴν καὶ Μάρσος μετὰ λ' ἡμέρας ἀποθανών, τῇ ἴσῃ παρεδόθη ταφῇ. Ὁ δὲ Ἰλλοῦς, τὴν τοῦ φρουρίου φυλακὴν ἐπιτρέψας Ἰνδαχῷ Κοττούνῃ, τὸ λοιπὸν ἐσχόλαζεν ἐν ἀναγνώσει βιβλίων. Καὶ ὁ Λεόντιος ἐν νηστείᾳ τε καὶ θρήνοις διετέλει. Ἐμειονεκτεῖτο δὲ ἐκ τούτου τὰ περὶ τὸν Ἰλλοῦν· καὶ ὁ ἀντικάστελλος δὲ ὑπὸ τῶν ἔνδον Ῥωμαίοις προεδόθη, ὡς ἐν ἀπογνώσει τοὺς περὶ τὸν Ἰλλοῦν γενέσθαι.

7. Ὑπάτου δὲ τοῦ Λογγίνου κατὰ τὸν ἐξῆς ἀποδεδειγμένου χρόνον (an. 488), ὅτε Θευδέριχος πάλιν εἰς ἀπόστασιν εἶδε, καὶ τὰ περὶ τὴν Θρᾴκην ἐλυμαίνετο χωρία, (καὶ) ὁ Ζήνων πρὸς τὸν Ὀδόακρον τὸ τῶν Ῥόγων ἐπανέστησε γένος, ὡς ἔγνω τοῦτον πρὸς τὴν Ἰλλοῦ συμμαχίαν παρασκευαζόμενον. Λαμπρὰν δὲ ἀναδησαμένων νίκην τῶν περὶ τὸν Ὀδόακρον, πρὸς δὲ καὶ πτωχάντων δῶρα τῷ Ζήνωνι τῶν λαφύρων, ἀποπροσποιησάμενος συνήδετο τοῖς πραχθεῖσιν. Οἱ δὲ τῇ Ἰλλοῦ καὶ Λεοντίου προεδρεύοντες πολιορκίᾳ, μετὰ τὸ ἐπιτυχεῖν τοῦ ἀντιφρουρίου πολλοῖς μηχανήμασιν ἐχρῶντο. Ἀντικαθεζομένων δὲ τῶν στρατευμάτων, καὶ ἐς λόγους φιλίους ἀνῆλθον Ἰλλοῦς τε καὶ Ἰωάννης ὁ Σκύθης, καὶ γραμμάτιον πρὸς τὸν Ζήνωνα διεπέμψαντο, ὑπομιμνῄσκον αὐτὸν ***.

215.

Exc. De virt. p. 853 : Ὅτι ὁ βασιλεὺς Ἀναστάσιος ἐπὶ τὸ χεῖρον τραπεὶς πᾶσαν ὁμοῦ τὴν τῆς πολιτείας ἀριστοκρατείαν μετέστησε, τὰς μὲν ἀρχὰς ἁπάσας ἀπεμπολῶν καὶ τοῖς ἀδικοῦσι συγχωρῶν, καὶ πρός γε χρημάτων ἀκόρεστον ἐπιθυμίαν τραπείς· ὡς κενὰς ἐντεῦθεν γενέσθαι καταλόγων τὰς ἐπαρχίας, καὶ πρὸς τὸ ἄηθες καὶ ξένον καταπεπλῆχθαι τοὺς ἄνδρας. Οὐδὲ γὰρ ὅπλοις τοὺς ἐπιόντας βαρβάρους ἠμύνετο, ἀλλὰ χρήμασι τὴν εἰρήνην ἐξωνούμενος διετέλει. Πρὸς δέ γε τούτοις καὶ τὰς τῶν τελευτώντων οὐσίας ἐπολυπραγμόνει, κοινὴν ἅπασι δωρούμενος τὴν πενίαν. Ὧν γὰρ αὐτὸς ἐλάμβανε τὰς οὐσίας, τούτοις μετ' ὀλίγον διεδίδου τῷ τῆς εὐσεβείας τρόπῳ· καὶ ὧν ἐγύμνου πόλεων τοὺς ἐνοικοῦντας, τὰς οἰκοδομὰς ἀνενέου· ὡς καὶ τὴν ἐνεγκαμένην [ἐπιμελῶς] κοσμῆσαι, καὶ τρισὶ περιβαλεῖν στεφάνοις.

216.

Ibid. p. 853 : Ὅτι ἐπὶ τοῦ Ἀναστασίου τοῦ βασιλέως δεινὰ ταῖς κατὰ Λιβύην πόλεσιν ἐπέσκηψαν θλίψεις ὑπὸ τῶν καλουμένων Μαζικῶν. Ἐδέδοντο γὰρ θυγατριδῷ Μαρίνου ἐς ἡγεμονίαν, ἀνδρὶ νέῳ καὶ πολὺ τὸ κοῦφον κεκτημένῳ· καὶ μετ' ἐκεῖνον αὖθις Βασσιανῷ τῷ παιδί. Ὁ δὲ οἷς ἔπραξε παντοίως τὰς τοῦ πρὸ αὐτοῦ ἄρξαντος ὑπερβαλλόμενος ἀσελγείας, ἔδωκε Λίβυσιν αἱρεῖσθαι τὰ πρότερα, καὶ ταῦτα τοῖς μὲν πενίας, τοῖς δὲ θανάτου μνήμην καταλείψαντα. Οὕτως, εἰ δέοι εἰπεῖν, οἵ τε ἀφ' αἵματος καὶ ἁπλῶς [οἱ] τὴν Μαρίνου παρευτυχήσαντες εὔνοιαν, τοῖς Λιβύων διαφερόντως καὶ Αἰγυπτίων ἐνεφορήθησαν κτήμασιν.

217.

(Cod. Vatican.) : Λογισάμενος Ἰουστινιανὸς τὴν δαπάνην τῶν τοσούτων χιλιάδων δεῖν ἔκρινε μᾶλλον δι' ὀλίγων ὡρῶν συμβάλλειν ἀλλήλοις τοὺς τῶν ἐθνῶν ἄρχοντας, ἵνα τοὺς μὲν μήτε τοσαῦτα δαπανᾷ εἰς τὸν στρατὸν μήτ' ὀχλεῖται πέμπων κατ' αὐτῶν, ἐκεῖνοι δὲ ἀλλήλοις αἰτία φθορᾶς γίνοιντο, ὃ δὴ τέως ἐπὶ τοῖς ἐκεῖθεν τοῦ Ἴστρου Οὔννοις ἐποίησεν. Ἔγραψε γὰρ πρὸς

— εἰς τὸ Χέρρεως φρ.] εἰς τὸ Χερρισφρούριον cod. — ἀπολιμπανόντων] ἀπολιπαρόντων cod. — ξ' καὶ *] forte fuit : ξη' μόνον. — ἀπεχώρησαν] f. ἀποχωρῆσαι ἐκέλευσαν. — εἴργαστο] εἰργάσαντο cod. — § 6. τὸν ἐκ Καρδάμων] Κάρδαμα locum non novi. Longinus ille num est frater Zenonis, qui an. 486 consul fuit? Offendit certe hunc ab Joanne designari verbis τὸν ἐκ Καρδάμων, nisi fortasse *Cardama* est nomen castelli, in quo per plures annos Illus eum detinuerat. Cf. Tillemont. p. 516. — τῶν Ῥόγων] τῶν ῥωδίων cod.; τῶν Ῥοδίων dederat Cramer. Fortasse erat τῶν Ῥογίων, sicut in latinis scriptoribus populus ille modo *Rugi* modo *Rugii* vocatur. — παρεθεῖσα] Quid manu leni sit reponendum nescio. An παραλυθεῖσα? Theophanes p. 201, 3 : Βηρίνη δὲ ἐκεῖ (in Papirio cast.) νοσήσασα ἐτελεύτησε, καὶ μετὰ χρόνον ἀνεκομίσθη εἰς τὸ Βυζάντιον ὑπὸ Ἀριάδνης. Cf. Euagr. III, 27. — § 7. νίκην] Odoacer Favam Rugorum regem vicit d. 15 Nov. an. 487, uti disco ex Tillemontio p. 520, qui testem citat Ennadem in Panegyr. Theodorici p. 298. — πρὸς δὲ] προσήδε codex. — ὑπομιμνῆσκον αὐτόν] ὑπομιμνήσκων cod. F. ὑπομιμνήσκοντες. Reliqua desunt.

Fr. 215. Eadem Suidas v. Ἀναστάσιος. — τὴν τῆς πολιτείας ἀριστοκρατείαν] τὴν βασιλείαν εἰς ἀριστοκρατίαν Suidas. — De fide narrationis Bernhardyus conferri jubet Endlicherum in Priscian. p. 60 sq. — τὴν ἐνεγκαμένην] « Byrrachium sc., ut testatur Euagrius III, 29. » Valesius. V. Procopii Gaz. Panegyr. c. 2. *Bernhardy*. Vocem ἐπιμελῶς addidi e Suida.

Fr. 216. Eadem Suidas l. l. — θυγ. Μαζικῶν] λαζικῶν Suid. ed. Med. — Μαρίνου] sic codex et Suidas habent. Valesius scripsit Μαρίνῳ « At quum Marinum Anastasii nepotem nullus tradiderit, Endlicherus in Prisc. p. 71, aut illud (Μαρίνου) probabat aut ante θυγατριδῷ avum Marini commemoratum opinabatur. » *Bernh.* — αὖθις] Suidas; εὐθὺς Exc.; dein Βασιανῷ Suid. — καὶ ἁπλῶς] om. Suidas.

ἕνα τῶν ἀρχόντων, ὅτι « Τῷ κρείττονι ὑμῶν πέπομφα ζῶρα· καὶ ἐγὼ μὲν σὲ οἰόμενος εἶναι τὸν κρείττονα διὰ σὲ τοῦτο ἔγραψα, ἕτερος δέ τις ἀφείλετο ταῦτα βίᾳ λέγων ἐκεῖνος εἶναι κρείττων. Σπούδασον οὖν ὅτι σὺ πάντων ὑπερέχεις, καὶ λάβε τὰ ἀφαιρεθέντα τιμωρησάμενος αὐτὸν κατὰ λόγον. Εἰ δὲ μὴ τοῦτο ποιήσῃς, εὔδηλον ὅτι ἔστιν ὁ μείζων, καὶ πάντως ἡμεῖς ἐκείνῳ προσκεισόμεθα, καὶ σὺ στερηθήσῃ τοσούτων. » Ταῦτα μαθὼν ὁ Οὖννος ἐκρότησε πόλεμον κατὰ τῶν ὁμοεθνῶν. Καὶ οὕτως ἐπὶ πολὺ μαχόμενα ταῦτα τὰ ἔθνη ὑπ' ἀλλήλων ἀπώλοντο.

218.

Ibid. : Ἐπὶ Ἰουστινιανοῦ τοῦ βασιλέως σὺν Οὔννοις ἑπτακισχιλίοις διαβὰς τὸν Ἴστρον Ζαβεργὰν ἐγγὺς τῆς βασιλίδος ἐφθασε λεηλατῶν τὰ μεταξύ, ἅτε μὴ στρατιᾶς που φρουρούσης· ἐπὶ μὲν γὰρ τῶν πρὸ αὐτοῦ βασιλέων [εἰς] ἑξακοσίας καὶ τεσσαράκοντα πέντε χιλιάδας μαχίμων ἀνδρῶν ὁ τῶν Ῥωμαίων ἐκορυφοῦτο στρατός· Ἰουστινιανὸς δὲ μόλις εἰς ἑκατὸν καὶ πεντήκοντα περιέστησεν. Ὥστε μηδὲ δύνασθαι ἐξαρκεῖν ἐν τῇ Λαζικῇ καὶ Ἀρμενίᾳ καὶ Λιβύῃ καὶ Γότθοις καὶ Ἰταλίᾳ.

219.

Exc. De virt. p. 853 : Ὅτι εἶχε φίλην ὁ Φωκᾶς Καλλινίκην ἀπὸ προϊσταμένων. Ὁ αὐτὸς Φωκᾶς ὑπῆρχεν αἱμοπότης.

Τέλος τῆς ἱστορίας Ἰωάννου μοναχοῦ.

Fr. 217 et 218. Hæc duo fragmenta de rebus Justiniani *ex Joannis Antiocheni Collectaneis* affert Alemannus in Comment. ad Procop. Hist. arcan. p. 400 et 454 ed. Bonn. Sunt procul dubio Exc. περὶ ἐπιβουλῶν codicis Vaticani. De rebus cf. quæ monet Alemannus l. l. [Fr. 217, l. 4, ἵνα τοὺς μὲν scribendum videtur ἵν' αὐτὸς μέν.]

ADDENDA ET CORRIGENDA.

VOLUMEN I.

PROLEGOMENA.

HECATÆUS. Pag. x, *a*, lin. 7. — *Idem cadit in Strabonis locum* (XII, p. 828 Alm., 550 Cas.) *ubi Hecatæus Xenocratis familiaris* (potius: *discipulus*) *fuisse dicitur.*] Non Strabo, sed editores Strabonis errarunt. Etenim vulgo ap. Strab. legitur: τὴν Ἑκαταίου τοῦ Μιλησίου καὶ Μενεκράτους τοῦ Ἐλαΐτου, τῶν Ξενοκράτους γνωρίμων ἀνδρῶν. Quam lectionem in fragmentis Menecratis (tom. II, p. 342, fr. 3) ita mutavi ut pro ἀνδρῶν scriberem ἀνδρὸς, adeo ut unus Menecrates sit Xenocratis discipulus. Sic enim in tribus certe codicibus legi e Tzschuckio noveram. Nunc e Crameriana editione disco eandem lectionem, a Cramero quoque receptam, etiam in reliquis codicibus esse omnibus, exceptis duobus.

Ibid. in not lin. penult. — Pro ὁ Κιττιεὺς scribe: ὁ Κιττιεὺς (deb. ὁ Σιγειεὺς).

P. xi, *a*. — Commemoranda h. l. est inscriptio in Lero insula reperta, quam edidit Lud. Rossius (Inscr. gr. ined. fasc. 2, p. 68. an. 1842): .... [εὔ]νοια[ν] καὶ προθυμίαν δικαίαν παρε[χό]μενο[ς ἐς] τῇ νήσῳ κατοικοῦντας τῶν [πολ]ιτῶν· δεδόχθαι τῇ ἐκκλησίᾳ ἐπ[ῃ]νῆσθαι Ἑκ]αταῖον ὑπὸ τῶν οἰκητόρων τῶν ἐλ Λέρῳ [ἀ]ρετῆς ἕνεκα καὶ ἐπιμελείας, ἣν ἔχει περὶ αὐτούς· ὑπάρχειν δὲ καὶ φιλίαν Ἑκα[ταίῳ] πολλὴν καὶ εὔνοιαν παρὰ τῶν ἐν τῇ νήσῳ κατοικούντων καὶ αὐτῷ καὶ ἐκγόνοις· τὸ δὲ ψήφισμα τόδε ἀν[αγράψ]αι ἐς στήλην λιθίνην καὶ στῆσαι κατὰ τὴν ἀγοράν, ὅπως [τ]αῦτα.... Demonstrare studet Rossius Lerum tunc non fuisse sui juris civitatem, sed cleruchiam Milesiorum. Quando et qua ratione in hanc redacta fuerit conditionem docere Herodotum (V, 125). Auctorem autem rei fuisse Hecatæum nostrum, quem tamquam οἰκιστὴν et πρόξενον cleruchi in insula honorarint. (Cf. etiam L. Ross. *Reisen in die gr. Inseln* II, p. 119.) Oblocutum his esse Gottfr. Heroldum in *Münchner Gel. Anzeigen* 1843, n. 158 sq. monet Creuzerus in *Wiener Jhrb.* tom. 106, p. 31.

P. xii, *b*, p. 21 sqq. — Tabulam geographicam, quam Aristagoras Cleomeni regi ostendit, ab Hecatæo delineatam fuisse, post Gronovium (ad Herod. V, 49), Santo-Crucium (*Exam. crit. des hist. d'Al.* p. 662), Ukertum (*Geogr.* I, 1, p. 70) et Clausenium nuper etiam Rheinganum (*Gesch. der Erd-und Lænderabbildungen der Alten. Jena* 1839, I, p. 109) et Forbiger. (*Alt. Geogr.* II, p. 58) censuerunt.

Ib. lin. 42. — *ad insulanum quendam.*] Ap. Athenæum pro Καλλίμαχος γὰρ νησιώτῳ αὐτὸ ἀναγράφει, probabiliter cum Dindorfio scribendum est Νησώτῳ, cujus nominis proprii exempla habes ap. Bœckh. C. Inscr. II, n. 1930, 2655, nec non ap. Plinium in H. N. XXXIV, 8, 9 (ex cod. Bamberg.) et Lucian. Rhet. præc. c. 9; quibus locis itidem nomen proprium viri docti addubitabant usque dum confirmaretur inscriptt. Atheniensibus, de quibus agitur in *Kunstblatt* 1836 N. 16; 1840, N. 17 et in *Pauly's Realencycl.* tom. II, p. 761 v. *Kritios.*

Ib. not. 1. — Dele verba: *Verum nescio etc... continebat.*

P. xvi, *b*, 31. — Fragmentum ex schol. Thucyd. petitum insere p. 26, post fr. 341.

XANTHUS. P. xx, *b*, lin. 12. — Pro: *fr.* 19 lege: *fr.* 102, p. 262. Quæ ibidem leguntur: *atque huic historiæ scribendæ auctorem fuisse* (Ephorus: Ἡροδότῳ τὰς ἀφορμὰς δεδωκέναι), humanissimus censor, Creuzerus (in *Wien. Jhrb.* t. 106, p. 38) parum accurate dicta esse censet, idque merito. Sed de industria ambiguo sermone usus sum, nescius quippe quo potissimum sensu verba Ephori accipienda sint. Ad græca propius accedere licebat vertendo *ansam dedisse*, verum nihilo magis eo modo rem ipsam definiissem. Apponit Creuzerus verba Valckenarii De Aristobulo p. 65, ubi hæc: « Ἀφορμὴν εἰληφότες et ἀφορμηθέντες hinc illinc dicebantur, qui sua partim aliis debebant, sive ex aliorum scriptis derivarant; quique præbuerant aliis materiam, cujus ope potuerint eniti ad sua scribenda, ἀφορμὰς δεδωκότες ». Atque hoc sensu etiam Ephori verba de Xantho intelligenda esse Creuzerus cum Galeo et Larchero (ad Her. t. I, p. 381) censet, adeo ut materiam historiæ Lydiæ scribendæ a Xantho Herodotus acceperit. Contra ipse Valckenarius ad Herodot. p. 300 negat historiæ

patrem Lydica sua e Xantho mutuatum esse. « Qua in re, Creuzerus ait (Hist. ant. fr. p. 143), si probabiliter disputare licet, hactenus incautius judicasse videtur criticus Batavus, quod nimium tribueret illi uni loco Dionysii, in quo discedens a Xanthi sententia Herodotus Tyrrhenos Lydorum colonos facit. Potest enim fieri ut is in re quadam primaria diversa secutus sit, neque tamen in aliis rebus tradendis non ejusdem vestigia legerit. Namque lectitatum ab eo fuisse Xanthi scriptum vix dubitare licet cuiquam, qui meminerit, quod in Præfatione monuimus, eum in ipsis rebus Lydiis aliorum testimonia attigisse. Quidni igitur dicamus, si vere fuerunt illius Lydica, eadem in nonnullis ab ipso adhibita esse? » Verumenimvero tutius jam de re judicare licet, quæ in meras fere conjecturas hucusque retrusa erat. Nacti enim sumus Nicolai, quem Xanthi sectatorem in rebus Lydiis esse nemo nescit, fragmenta luculentissima de rebus Candaulis Gygisque, quæ ab Herodotea narratione tantopere discrepant, ut nihil inveniri possit dissimilius. Igitur e Xantho Herodotum materiam petiisse is demum contendere ausit, qui omnia hæc Dionysii Scytobrachionis sive Pseudo-Xanthi figmenta dixerit. Sed vix quemquam fore puto, qui indolem narrationis vere Lydicas traditiones sapere non agnoverit, quas a vetusto Xanthi opere acceptas Dionysius interpolaverit, ornaverit, partim etiam mutaverit, minime vero de suo omnes effinxisse sit censendus. Num igitur dixeris Xanthi exemplum Herodotum excitasse, ut ipse quoque historias scribendas susciperet; id vero ita eum fecisse, ut in minima illa operis sui parte, quæ de rebus Lydorum est, diversas prorsus traditiones adoptaret, nulla habita ratione Xanthi Lydi? Haud tu probaveris. Immo non noverit unquam Xanthum Herodotus, ut etiamnunc cum Dahlmanno statuo; Ephorus vero fabellam narraverit qualem alii narrarunt de Thucydide Herodotum audiente, et de Hellanico qui Hecatæum apud Amyntam regem convenisse inepte fingitur. Nimirum priscis illis historicis idem prorsus accidit quod philosophis antiquissimis accidisse constat : quos singulos quum disciplinæ et successionis vinculis inter se conjungere serior ætas temere allaboraret, factum est ut historia eorum magna vi mendaciorum sit adulterata. (Cf C. Fr. Hermann. *Disput. De philosophorum ionicorum ætatibus.* Gœtting. 1849, p. 5 sq.)

Ibidem. — Inter eos, qui Xanthi meminerunt, omisi Solinum c. 42 ed. Steph. : *Ingenia Asiatica inclyta per gentes fuere... historiæ conditores Xanthus, Hecataeus, Herodotus, cum quibus Ephorus et Theopompus.*

HELLANICUS. Pag. xxv *a*, lin. 3. — Quodsi Hellanicum non Ol. 74, 3, ut ex conjectura posui, sed Ol. 75, 1, ipso illo anno, quo ad Salaminem Græci vicerunt, natum esse malueris, nihil refragor, neque ipse quidquam conjecturæ meæ tribuo. Simili modo Plutarchus De mal. Her. 39 Adimantum liberos Salaminiæ victoriæ causa appellasse dicit Nausidicen, Acrothinium, Alexibiam, Aristeum, notante Krügero in *Leben des Thucyd.* p. 28.

Ibid. *b*, lin. 30. — *Appendix Deucalioneæ fuisse videtur Asopis.*] Prellerus partem Troicorum fuisse statuit, collato Apollodoro; idque verum esse puto.

P. xxvii *a*, 6-12. — *Itaque quum* etc. Hæc deleas. Præ ceteris cum Hellanici opere genealogico conferri merentur Andronis Halicarnassensis Συγγένειαι, quod opus simili modo adornatum fuisse per est probabile. Vid. tom. II, p. 346. — Ibid. lin. 34 pro *Callisthene* lege *Clisthene.*

P. xxix, *b*, 30. — Τὴν Χίου κτίσιν Prellerus partem Λεσβιακῶν fuisse censet. Res ambigua. — *Ib.* 36-38 dele verba : *accedit... verior sit.*

P. xxx, *b*, 18. — Pro *Ælii Severi* lege *Ælii Dii.* De loco Damasci quem in nota laudavi, v. Lobeck. Aglaopham. p. 340.

P. xxx, *a*, 35. — Orphica theologia Hellanici, quam nonnulli Hieronymo nescio cui (de Rhodio peripatetico cogitare noli) tribuisse videntur, vel quam Hieronymus exscripserat, non referenda est inter spuria Hellanici nostri opera, sed ad alium Hellanicum pertinet, ad eum, puto, cujus filius et ipse de Orpheo scripsisse dicitur. Contra vero Hellanico historico illa affingebantur opera, quæ sunt de Ægyptiis aliisque populis barbaris.

P. xxxi, *a*, 26. — *Libyorum*] l. *Libyum.* — b, 38. *edidit, ut ita dicam, Hieronymus*] l. *aliquis edidit, ut ita dicam.*

P. xxxiv, *a*, not. lin. 12 ab ima. — Lege : *pro* ἐν ταῖς ἱστορίαις *scribendum suspicatur* ἐν ταῖς ἱερείαις.

ACUSILAUS. Pag. xxxvii, *b*. De tabulis æneis cf. Nitzsch. Hist. Hom. p. 73. — Ibid. ad testimonia adde Menand. Περὶ ἐπιδεικτ. in Rhett. gr. tom. IX, p. 144 Walz. : Οἱ μὲν... καὶ τὰς γενεαλογίας μύθους εἶναί φασιν, οἷον, εἰ βούλει, ὅσα γε Ἀκουσίλεως καὶ Ἡσίοδος καὶ Ὀρφεὺς ἐν ταῖς Θεογονίαις εἰρήκασιν.

ANTIOCHUS. Pag. xlv, not. 10 lin. ultim. pro *et Phot. Bibl.* lege : *in Phot. Bibl.* — Ceterum Antiochus, Μυθικῶν auctor, idem esse mihi videtur cum illo Antiocho, cujus Περὶ θεῶν opus laudat

Plutarchus in Lucull. c. 28 (v. locum in fragm. 8 Strabonis, tom. III, p. 492); unde colligas autorem hunc Pompeii fere ætate vixisse.

PHILISTUS. Pag. XLV. Vit. Philisti, lin. 1. *Archimenidæ filius.*] Sic Hemsterhusius scripsit ad Pollucem X, 42, p. 1191. At Pausanias V, 23 (sic lege pro X, 23) habet Ἀρχομενίδου. Veram nominis formam dederit Suidas l. l., apud quem Philistus est Ἀρχωνίδου υἱός.

Pag. XLV, *b*, lin. 4, ab ultima. — Pro: *Ol.* 98, 4, lege: *Ol.* 98, 3 *sec. Diodorum* XV, 7. — In seq. pag. XLVII, *a*, lin. 15, calami lapsu scriptum est *l.* 103, 1 pro *Ol.* 98, 3. Ceterum de Diodori narratione ita habet Arnoldtius (*De Athana, Gumnæ* 1841, p. 14): « Diodori autem tota ea est narratio ut, etiamsi Philistum Leptinemque Ol. 97, 3 (386) et exterminatos esse et revocatos scribit, res tamen omnis redeat ad conjecturam. Nam ubi, posteaquam XV, 6 et 7 generatim atque universe de studiis poeticis locutus est, in quibus versatum Ol. 97, 1 (392) per pacem Punicam otium Dionysius prior consumpserit, narrat deinde quam acre tyrannus Philoxeni Platonisque reprehensionem tulerit, quoque furore etiam in proximos inter alios que in Leptinem fratrem et Philistum familiares sævierit, ex quo carmina ejus Olympiæ turpiter ceciderint. Sed quanquam Diodorus hunc locum sub Ol. 98, 3, accuratius persecutus est, Dionysii prioris ista ignominia, etiamsi suo loco (XIV, 109) a Diodoro diserte non esset præmonitum, a nobis referri non posset nisi ad Ol. 98, 1 (cf. V. Kayser. Hist. crit. tragg. gr. p. 263). Plutarchus quidem pro irato percitoque tyranni animo ut certiorem ita probabiliorem affert Philisti Leptinisque relegationis causam. Sed etiam ex Diodoro illud saltem colligendum videtur, Dionysii iram, quum Leptinis et Philisti exsilio detegeretur, nondum defervisse: bibliothecæ conditor, nisi forte is animi ardor per bienni tenuit, parum verisimili ratione viros illos ante Ol. 98, 3 in exilium actos fecit. Nam Diodori mos est ut ad servandam narrationis celeritatem juxta ponat re nexa, temporibus seiuncta: Philistum Leptinemque quo anno in patriam reductos, eodem item exilio affectos videtur dixisse. Ac Leptinem quidem, ut qui recrudescente bello Punico Ol. 99, 2 in prœlio ad Cronium commisso caderet (Diod. XV, 17; Ælian. V. H. XII, 45; Plutarch. Mor. p. 738, B), revera ad illud tempus domum revocatum putem; de Philisti autem reditu ad Diodor. XV, 7 jam Wesselingius dubitavit. Nam Diodori testimonium contra Plutarchi et Corn. Nepotis auctoritates eo minus stabit, quo proclivior erat, levi præsertim scriptori, error, ut quos simul e civitate pulsos, eosdem simul esse in patriam reductos scriberet. Quocirca quam diu Leptines exulabat, Philistus habitasse una cum eo videtur, ut Diodorus ait, Thuriis: qua in urbe domus fuisse, quæ hospitibus Syracusanis paterent, neutiquam est cur diffidamus (Schiller. De rebb. Thuriorum p. 35). Posteaquam autem Leptines Syracusas rediit, Philistus relictus in exilio solus sedem ac domicilium subinde mutasse videtur. Nam præter hospitium Hadrianum Plutarchus Epirum quoque memorat, De exil. c. 14, p. 637: Θουκυδίδης Ἀθηναῖος συνέγραψε τὸν πόλεμον τῶν Πελ. καὶ Ἀθ. ἐν Θράκῃ περὶ τὴν Σκαπτὴν ὕλην, Ξενοφῶν ἐν Σκιλλοῦντι τῆς Ἠλείας, Φίλιστος ἐν Ἠπείρῳ κτλ. »

P. XLII, *a*, not. 2. — Adde Marcellin. Vit. Thuc. § 27: Οἱ πολλοὶ τοῖς ἰδίοις πάθεσι συνέθεσαν τὰς ἱστορίας, ἥκιστα μελήσαν αὐτοῖς τῆς ἀληθείας... Τίμαιος δ' ὁ Ταυρομενίτης Τιμολέοντα ὑπερεπήνεσε τοῦ μετρίου, καθότι Ἀνδρόμαχον τὸν αὐτοῦ πατέρα οὐ κατέλυσε τῆς μοναρχίας, Φίλιστος δὲ τῷ νέῳ Διονυσίῳ τοῖς λόγοις πολεμεῖ (προσπολεμεῖ conj. Grauert; an κολακεύει?).

P. XLVII, *b*, lin. 19 ab ima. — Post: *Cum Timonide facit etiam Tzetzes*, adde: *Eadem magis etiam exaggerat Timæus ap. Plutarch. l. laudato.*

P. XLVIII, *b*, lin. 16. — Dele verba: *quos neque Diodorus XV, 94 in computum suum refert.* Vide tom. II, p. 81 sq.

P. XLIX, *a*, lin. 24. — Pro: *retractavit eam et ad finem perduxit*, lege: *eam ad finem perduxit.*

P. XLIX, *a*, lin. 29. — *Quod ei ridicule sane crimini vertit Dionysius Hal.*] Succurrere Dionysio studet Krügerus in Dionys. Historiographicis p. 46. Etenim quæ in Dionysio leguntur: Φίλιστος δὲ μιμητής ἐστι Θουκυδίδου... Ἐξήλωκε δὲ πρῶτον μὲν τὸ τὴν ὑπόθεσιν ἀτελῆ καταλιπεῖν τὸν αὐτὸν ἐκείνῳ τρόπον, ea ita mutanda esse censet, ut pro ἀτελῆ καταλιπεῖν legendum sit ἀφελῆ ἐκλέγειν, *argumentum simplex sibi eligere.* « Nam quum ineptum sit credere, inquit, historicum de industria opus suum non absolvisse, tum longe ineptius est, hanc primam ejus cum Thucydide similitudinis notam ponere, quum potius de argumenti, quod elegerit, natura dicendum fuisse videatur. » Equidem ejusmodi ineptias quæ ab historiæ ignorantia proficiscuntur, minime alienas esse a Dionysio, leviusculo sane historico, usu doctus dudum mihi persuasi.

TIMÆUS. P. L, not. 3. — Dele verba: *nisi forte Neanthes Cyzicenus* et quæ sequuntur.

Pag. LI *b*, lin. 36. — Libri tres De regibus Syriæ, quos Timæo Suidas affingit, probabiliter re-

ferendi sunt ad *Athenæum*, quem de iis scripsisse compertum habemus. Vide tom. III, p. 657.

Pag. LIV, not. 1. — Adde : Anecd. Paris. I, p. 392, cod. 2610 fol. 31 : Τίμαιος ὁ Ταυρομένιος γραοσυλλέκτρια ἐλέγετο διὰ τὸ τὰ τυχόντα ἀναγράφειν.

Pag. LVI, *a*, lin. 10 ab ima. — Ad Agatharchidis testimonium adde : Vitruv. VIII, 4 : *Theophrastus, Timæus, Posidonius, Hegesias, Herodotus, Aristides, Metrodorus, qui magna vigilantia et infinito studio locorum proprietates, aquarum virtutes, ab inclinatione cæli regionum qualitates, ita distributas esse scriptis declaraverunt.*

Pag. LVI, *b*, not., lin. 4 ab ima. — Dele verba : *ita tamen emendari potest* etc. Nihil emendandum, quum omnia sana sint. Vide Fragm. Chronol. p. 124 sq., ubi de computu Timæi exposui.

EPHORUS. P. LVII, *b*, et LVIII, *a*. — Quod ibi probare studuimus apud Suidam pro ἐννεακοστῆς τρίτης Ὀλ. legendum esse ἑκατοστῆς τρίτης, confirmatur loco Eudociæ p. 230, ubi : ἐπὶ τῆς ργ' Ὀλυμπ.

P. LXIII, *b*, lin. 2. Pro *mutuata* lege *mutuatum*.

THEOPOMPUS. P. LXV, *b*, not., lin. 8 ab ima. — Pro Θεογόνῳ Welckerus restitui voluit Θεοπόμπῳ. Potius corrigendum videtur Θεογένῃ. Vide tom. II, p. 12.

P. LXVII *a*, not. 2. — De his v. Welcker. *Gr. Trag.* p. 1070 sq.

P. LXVII, *b*, lin. 6 ab ima. — Pro : *Isocratis discipulus* lege : *Metrodori Isocratici disc.*

P. LXVIII, *a*. — In vita Theopompi fabulam non commemoravi quam narrat Josephus A. J. XII, 2, 13. Etenim Ptolemæus rex cum Demetrio Phalereo confabulans mirari se ait qui fiat ut admirabiles istas leges Judæorum neque historicus unquam neque poeta attigisset. Ὁ δὲ Δημήτριος μηδένα τολμῆσαι τῆς τῶν νόμων τούτων ἀναγραφῆς ἅψασθαι, διὰ τὸ θείαν αὐτὴν εἶναι καὶ σεμνήν, ἔφασκε, καὶ ὅτι βλαβεῖεν ἤδη τινὲς τούτοις ἐπιχειρήσαντες ὑπὸ τοῦ Θεοῦ, δηλῶν ὡς Θεόπομπος βουληθεὶς ἱστορῆσαί τι περὶ τούτων ἐταράχθη τὴν διάνοιαν πλείοσιν ἢ τριάκοντα ἡμέραις, καὶ παρὰ τὰς ἀνέσεις ἐξιλάσκετο τὸν Θεὸν, ἐντεῦθεν αὐτῷ γενέσθαι τὴν παραφροσύνην ὑπονοῶν· οὐ μὴν ἀλλὰ καὶ ὄναρ εἶδεν, ὅτι τοῦτ' αὐτῷ συμβαίη περιεργαζομένῳ τὰ θεῖα καὶ ταῦτ' ἐκφέρειν ἐπὶ κοινοὺς ἀνθρώπους θελήσαντι· καὶ ἀποσχόμενος κατέστη τὴν διάνοιαν. Eadem narrant Euseb. P. Ev. VIII, p. 354; Cedren. p. 165 ed. Paris. et Anonym. in Chron. cod. Parisin. 854 in Cram. Anecd. Par. II, p. 272. — Denique inter historicos una cum Charace καὶ ἄλλοις ἀναρίθμοις Theopompum recenset Euagrius H. Eccl. V, 24.

Pag. LXVIII, *a*, not. 6. — De Theopompi Epitome Historiarum Herodoti quæ scripsit Frœhmelius in Creuzeri Meletem. III, p. 136 sqq. sero nactus sum. Nihil auctor dubitat quin libellus ille sit genuinus fœtus Theopompi Chii, in Suidæ testimonio locisque duobus ubi laudatur Th. ἐν Ἡρ. Ἐπιτομῇ bona fide acquiescens; nihil tamen attulit, quo res per se parum probabilis ad majorem veri speciem adduceretur. Nam quod Theopompus in historiis suis Hellenicis vel Philippicis interdum de rebus exponit quas Herodotus quoque vel tractavit vel attigit, id ne minimum quidem facit, ut Xenophontis jam ætate exstitisse virum oratorem nobis persuadeamus, qui excerpendo modici ambitus opere excerptisque in publicum edendis obscuram inferioris ævi sedulitatem æmulatus sit. Ceterum Epitomen istam non tam junioris alicujus Theopompi fuisse opellam, sed a seriore quodam grammatico sub Theopompi Chii nomine divenditam esse crediderim.

Pag. LXVIII, *b*, lin. 5. — Ipsa verba Anonymi, de cujus loco sermo est, adscribam. Anonym. Vit. Thuc. § 5, p. 201 in Biogr. Westermanni : Πέπαυται δὲ τὸ τῆς συγγραφῆς ἐν τῇ ναυμαχίᾳ τῇ περὶ Κυνὸς σῆμα, τουτέστι περὶ τὸν Ἑλλήσποντον, ἔνθα δοκοῦσι καὶ νενικηκέναι Ἀθηναῖοι. Τὰ δὲ μετὰ ταῦτα ἑτέροις γράφειν κατέλιπε, Ξενοφῶντι καὶ Θεοπόμπῳ· εἰσὶ δ' αἱ ἑρεξῆς μάχαι· οὔτε γὰρ τὴν δευτέραν ναυμαχίαν τὴν περὶ Κυνὸς σῆμα, ἣν Θεόπομπος εἶπεν, οὔτε τὴν περὶ Κύζικον, ἣν ἐνίκα Θρασύβουλος καὶ Θηραμένης καὶ Ἀλκιβιάδης, οὔτε τὴν ἐν Ἀργινούσαις ναυμαχίαν, ἔνθα νικῶσιν Ἀθηναῖοι Λακεδαιμονίους, οὔτε τὸ κεφάλαιον τῶν κακῶν τῶν Ἀττικῶν, τὴν ἐν Αἰγὸς ποταμοῖς ναυμαχίαν, ὅπου καὶ τὰς ναῦς ἀπώλεσαν Ἀθηναῖοι καὶ τὰς ἐξῆς ἐλπίδας· καὶ γὰρ τὸ τεῖχος αὐτῶν καθῃρέθη καὶ ἡ τῶν λ' τυραννὶς κατέστη καὶ πολλαῖς συμφοραῖς περιέπεσεν ἡ πόλις, ἃς ἠκρίβωσε Θεόπομπος. Conferri Westermannus jubet Spilleri Quæst. De Xenophont. Hist. Gr. p. 22.

P. LXX, *a*, lin. 17 ab ima. — Pro *quorum* lege *quarum*.

PHYLARCHUS. P. LXX, *b*, lin. 29. — Post vocem *Plutarchus* adde : *De gloria Athen. c. 1 p. 423 ed. Didot.*

DEMO. Pag. LXXXIII. De Demone lin. 3, ad verba : *Demone Sicyonio, philosopho Pythagorico, cui vindicanda nobis esse videntur, quæ apud schol. ad Lucian. Icaromen. 19 leguntur.* — Erravit frater meus. Apud schol. Lucian. l. l. legitur allegorica interpretatio fabulæ de Oto et Ephialte, ὡς ἱστορεῖ Δημῶ (sic). Quibus verbis neque Atthidis scriptor Δήμων laudatur, neque philosophus quem

Iamblichus V. Pyth. 36 inter Pythagoreos recenset, nisi forte virum cum femina confundi putaveris. Etenim schol. Luc. laudat Δημὼ feminam, quæ mythos allegorice interpretata est, quamque de aliis fabulis laudat Eustathius ad Hom. p. 1154, C, et schol. Il. β′, 205, et ε′, 727.

FRAGMENTA.

HECATÆUS. Pag. 8, fr. 123. — Cf. Hellanici fr. 110.

P. 11, fr. 160. — Hæc Hecatæo Abderitæ vindicavi in tom. II, p. 388, fr. 6 *a*.

P. 17, fr. 254. — Cf. Chœroboscus in Bekker. An. p. 1181 : Ὁ Χνᾶς, τοῦ Χνᾶ· οὕτω γὰρ ἐλέγετο ὁ Ἀγήνωρ, ὅθεν καὶ ἡ Φοινίκη Ὀχνᾶ (Χνᾶ? Canaan.) λέγεται, de quibus v. Buttmann. *Mythолog.* I, p. 233, citante Fr. Creuzero in *Wiener. Jahrb.* 1844, tom. CIV, p. 35. Ceterum nescio an aptius fr. 254 referatur ad Hecatæum Abderitam, quem istam regionem adiisse deque ea scripsisse constat.

P. 20, fr. 291. — Hoc quoque Hecatæo Abderitæ tribui in tom. II, p. 389, fr. 10. Ibidem in annot. inter Abderitæ fragmenta posui locum Damascii, ubi de Ægyptiorum placito philosophico Hecatæus laudatur. Creuzerus eum ad Milesium Hecatæum refert l. l. itemque in *Anzeigen d. Münchner Academ.* 1848, Num. 110. Verum etiamsi placitum illud (τὸν ἥλιον εἶναι τὸν νοῦν τὸν νοερόν), quod Ægyptiis affingunt, ab Ionicis philosophis non alienum est, tamen ad Abderitam locum istum referri malui, quippe quem constat Περὶ τῆς Αἰγυπτίων φιλοσοφίας scripsisse, dum simile quid de Milesio compertum non habemus.

P. 25, fr. 333. — Cf. not. ad Characis fr. 48 in tom. III, p. 644.

P. 26, fr. 341. — Ibi addas schol. Thucyd. I, 3, quod in Prolegg. p. XVI adscripsimus. Rem tractat Creuzerus in *Briefe über Homer u. Hes.* p. 218, et in *Symbolik* tom. IV, p. 186 ed. tert.; Welcker. *Æsch. Tril.* p. 20.

P. 28, fr. 357. — Hæc plenius exhibet schol. codicis Veneti (ed. Cobet) :.. γράφων οὕτως· « Ὁ δὲ Αἴγυπτος αὐτὸς μὲν οὐκ ἦλθεν εἰς Ἄργος. Παῖδας μέν, ὡς μὲν Ἡσίοδος, ἐποίησε πεντήκοντα, ὡς λέγω δὲ (l. ὡς ἐγὼ δὲ λέγω), οὐδὲ εἰσίν. » Καὶ Διονύσιος ὁ κυκλογράφος ἐν τῷ πρώτῳ τὰ παραπλήσιά φησι. Λέγεται δέ τις κτλ. ut in editis. Novum hoc exemplum est, quod de crisi, quam vetustissimus historicus fabulis adhibuerit, nos doceat. Cf. fr. 332.

P. 29. — Post fragm. 361 insere hæc : Schol. Sophocl. O. C. 1320 : Ἔνιοι οὐ τὸν Ἀταλάντης φασὶ Παρθενοπαῖον στρατεῦσαι (sc. ἐπὶ Θηβῶν), ἀλλὰ τὸν Ταλαοῦ, ὃν ἔνιοι διὰ τοῦ κ Καλαὸν προσαγορεύουσι, καθάπερ Ἀρίσταρχος ὁ Τεγεάτης καὶ Φιλοχλῆς ἱστοροῦσι, συγγραφέων δὲ Ἑκαταῖος ὁ Μιλήσιος. Cf. Apollod. I, 9, 13.

P. 30. — Post fr. 371 adde Apollon. De pronom. p. 118 ed. Bekk. : Αἱ πληθυντικαὶ καὶ κοινολεκτοῦνται κατ' εὐθείαν πρός τε Ἰώνων καὶ Ἀττικῶν, ἡμεῖς, ὑμεῖς, σφεῖς. Ἔστι πιστώσασθαι καὶ τὸ ἀδιαίρετον τῆς εὐθείας παρ' Ἴωσιν ἐκ τῶν περὶ Δημόκριτον, Φερεκύδην, Ἑκαταῖον· τὸ γὰρ ἐν Εἰδωλοφανεῖ ὑμέας, αἰόλιον. — Præterea memorasse liceat glossam Hesychii, quæ vulgo sic habet : ὑπ' αὐνήν· παρ' Ἑκαταίῳ Φιλητᾶς. At codex : ὑπ' αὐνὴν, παρεκατέω φιλιτάς. Reponendum esse Φιλητᾶς pro Φιλιτάς, forma ap. Hesych. constanter obvia (uti Bachius Phil. carm. p. 77 ait), certum sit; reliqua quid sibi velint, nondum liquet.

CHARON. P. 34, *a*. — Ante fragm. 8 addas hæc, quæ ex Ὥροις Λαμψακηνῶν sive ex libris Περὶ Λαμψακοῦ, quorum primam partem Κτίσεων nomine signatam reperisse alicubi Suidas videtur, deprompta fuerint :

Phot. Lex. : Κύβηβος, ὁ κατεχόμενος τῇ μητρὶ τῶν θεῶν, θεοφόρητος. Χάρων δὲ ὁ Λαμψακηνὸς ἐν τῇ πρώτῃ τὴν Ἀφροδίτην ὑπὸ Φρυγῶν καὶ Λυδῶν Κυβήβην λέγεσθαι (sc. φησίν). Cf. Steph. Thes. v. κυβήβειν.

Idem ib. : Ὀστακός, οἱ δὲ ἀστακός· καράβου εἶδος· καὶ τὴν πόλιν τὴν Ἄστακον, Ὄστακον Ἴωνες. Παρ' ὃ (κἀρ ὦ cod.; ejicienda cens. Dobræus) Χάρων· « Ὄστακος ἐκτίσθη ὑπὸ Χαλκηδονίων. » Mela I, 19, Strabo XII, p. 563 et Memnon. c. 21 Astacum Megarensium coloniam dicunt; quod quidem nihil morarer, quum Chalcedonii item essent Megarenses, nisi Eusebius Astacum 33 annis ante Chalcedonem esse conditam diceret. Sc. Astacum ait conditam Ol. 18, 2. 707; Chalcedonem Ol. 26, 3. 674. Memnon. c. 21 (tom. III, p. 536) Astaci origines refert ad Ol. 17, 1. 712. Aliter de his statuisse debet Charon Lampsacenus; nisi forte ad tralaticium istud refugeris, non de primis conditoribus Charonem hoc loco dixisse censens, sed de iis, qui postmodum urbem bellis accisam denuo incolis frequentasse videantur. — De ἀσταχῷ ἢ ὀσταχῷ cf. Athen. III, p. 105, B.

P. 35, *b*, fr. 12. — Post verba συγγενέσθαι αὐτῇ schol. Apoll. Rh. sic habet : ὑπέσχετο δοῦναι τοῦτο, φυλάξασθαι μέντοι γε ἑτέρας γυναικὸς ὁμιλίαν παρήγγειλεν· ἔσεσθαι δὲ μεταξὺ αὐτῶν ἄγγελον μέλισσαν etc., ut ap. Etym. M., nisi quod in fine habet : πυρωθῆναι αὐτόν.

P. 35, *b*, fr. 13. — Καὶ τὴν γῆν χώματι] lege

καὶ τὴν ἐρῦν χ. e cod. Vit. et Ciz. In fine pro ὡς καί φησι Ἀπολλώνιος lege ὥς φησι Ἀπ. Ceterum cum Sebastiano (ap. Müller. ad schol. Tzetz. p. 633) statuo Tzetzem Charonis narrationem (fr. 12), qualem habet schol. Apollonii cum alia confudisse, perperamque ab eo citari Charonem, cujus mentionem non aliunde nisi ex ipsis scholl. ad Apoll. arripuerit. Nec minus negligenter Tzetzes ipsum Apollonium citat; is enim narrat Parrhæbii patrem quercum, hamadryadis sedem, spretis nymphæ precibus cecidisse, idque ob facinus iram nymphæ expertum esse. Porro quæ de Arcade, Jovis vel Apollinis filio, deque ejus ex Chrysopelia liberis Tz. habet, ea sumpsit ex Apollodoro I, 9, 1, ex quo pro Προσοπέλεια corrigendum est Χρυσοπέλεια. Quodsi quis miretur ejusmodi rerum confusionem, parum ille novit qualis Tzetzes vir sit.

XANTHUS. Cum Xanthi fragmentis de rebus Lydorum omnino comparanda sunt quæ de iisdem leguntur in Nicolai Damasceni fragm. 22-29, 62-65. 68, præ ceteris vero luculentissimum fr. 49 (tom. III, p. 380-386). Satis enim liquet Damascenum sua ex Nostro esse mutuatum.

P. 36, fr. 2 *extr.* scribendum est: καὶ αὐτὸς τοὺς Λυδοὺς ἐδίδαξε, καὶ τὰ μέλη διὰ τοῦτο Τορρήβια ἐκαλεῖτο. Vide not. ad Nicolai Dam. fr. 22, p. 370.

Pag. 37. fr. 5 *a.* — Schol. Venet. et Vatican. (ed. Cobet.) ad Eurip. Androm. 10, ubi Andromeda dicit: πόσιν μὲν Ἕκτορ' ἐξ Ἀχιλλέως Θανόντ' ἐσεῖδον, παῖδά θ' ὃν τίκτω πόσει Ῥιφθέντα πύργων Ἀστυάνακτ' ἀπ' ὀρθίων. Ad hæc schol.: Λυσανίας κατηγορεῖ Εὐριπίδου, κακῶς λέγων αὐτὸν ἐξειληφέναι τὸ παρ' Ὁμήρῳ (Il. ω, 734) λεχθέν·

ἤ τις Ἀχαιῶν
ῥίψει χειρὸς ἑλὼν ἀπὸ πύργου·

οὐχ ὡς πάντως γενησόμενον (sic Cob.; γενόμενον Ven., γιγνόμενον Vat.), ἀλλ' εἰκαζόμενόν ἐστιν ὑπ' αὐτῆς, ὡς εἰ ἔλεγε καταναυθήσεσθαι τὸν παῖδα ἤ τι ἄλλο. [Ξάν]θον δὲ τὸν Λυδιακὰ [συντάξαν]τά φασιν ὅτι Εὐριπίδῃ σύνηθες προσέχειν περὶ τοῖς Τρωικοῖς..... τοῖς δὲ χρησιμωτέροις..... φοις. Στησίχορον μέντοι ἱστορεῖν ὅτι τεθνήκοι, καὶ τὸν τὴν Περσίδα συντεταχότα... ποιητὴν ὅτι καὶ ἀπὸ τοῦ τείχους ῥιφείη. Supplementa sunt Cobeti. Igitur dixit scholiasta Xanthum, Lydicorum auctorem, de rebus Troicis plerumque facere cum Euripide. Quid vero deinde auctor voluerit ob lacunas est ambiguum. Scribi ita potest: . . περὶ τῶν Τρωικῶν· οὐχ οὕτως δὲ τὴν ἱστορίαν παρὰ τοῖς ἄλλοις ἔχειν τοῖς γε χρησιμωτέροις ἱστοριογράφοις, vel similem in sententiam, ut dicat auctor: Xanthum quoque pro more suo ipsum Euripidem secutum narrare Astyanactem periisse; verum non ita se rem habere apud melioris notæ scriptores; quamquam poetæ Stesichorus et Arctinus (v. Cycli ep. fr. ad calcem Homeri p. 584 Didot.) eum periisse de turri dejectum finxissent (cf. schol. Hom. l. l.). Ita vero si statuamus, aut falsa tradidit scholiasta, aut Homericus ille Ἀστυάναξ ὁ καὶ Σκαμάνδριος, Hectoris et Andromaches filius, distinguendus est ab alio Scamandrio, Hectoris filio notho, uti fecit Anaxicrates in Ἀργολικοῖς ap. schol. Venet. in Androm. 224 (vid. tom. IV, p. 301), ipseque Euripides finxisse debet v. 224, ubi spurii Hectoris filii a poeta memorantur. Nimirum Strabo e Xantho (fr. 5) refert Scamandrium post Troica Phryges ex Europa in Asiam transduxisse. Porro ex Asia in Europam profectum Scamandrium dicit Xanthi sectator Nicolaus Damascenus fr. 29 (tom. III, p. 373). Sed ne spurium hunc Hectoris filium Xanthus dixerit illud videtur obstare, quod diserte apud Nicolaum appellatur ὁ Ἕκτορος καὶ Ἀνδρομάχης. Fieri tamen potest ut Andromaches mentio ab ipso Nicolao vel ejus excerptore addita sit. Et hoc fere crediderim. Sin minus, scholium ita foret refingendum, ut sensus sit: Xanthum dicunt, etsi plerumque de Troicis rebus Euripidem sequi soleat, in hac tamen re probatioribus se addixisse auctoribus. Ceterum quod Xanthum attinet Lydica sua ad Euripidis fabulas accommodantem, noli cogitare de vetusto historico, qui Herodoto τὰς ἀφορμὰς δεδωκέναι dicitur, sed istum intellige Pseudoxanthum, qualem Dionysius Scytobrachion efformavit. Denique Lysanias, qui ap. scholiastam citatur, magnopere vereor ne esse debeat Lysimachus, quem sæpius in iisdem scholiis laudatum videmus, ut in sqq. ad Androm. v. 24 (Lys. fr. 13), 33 (fr. 14), 888 (fr. 18) et in schol. Vat. ad Troad. 31, ubi Persis Arctini ex eo laudatur, sicuti nostro loco; quem si totum ad Lysaniam qui dicitur referendum esse concesseris, sequitur non posse intelligi Lysaniam Cyrenæum, operis de poetis auctorem, quippe qui Eratosthenis præceptor fuit (Suidas v. Ἐρατοσθ.), ideoque ætate longe superare debuit Pseudoxanthum sive Dionysium Scytobrachionem. Sponte igitur se offert Lysimachus.

P. 37, fr. 6. — Ξάνθος... ὃς καὶ διὰ τοῦ ξ γράφει ἐν τόποις, Λοκοξίτας τούτους καλῶν.] Scribendum puto ἐντοπίως vel ἐντοπίῳ τύπῳ.

P. 38, fr. 9. — Cf. Anticlidis fr. 18 in Scriptt. Rerum Alex. M. p. 151. In versione dele verba: *dicis causa cædis pœnam sumentes.* — In fragm. 10 post v. *Suidas* adde *v.* Ξάνθος. Cf. Nicolai Dam. fr. 49, p. 382, not. 29.

P. 38, fr. 11. — Pro Μόψου corrige Μόξου. Cf. Nicolaus fr. 24, p. 374 not. — Deinde adde glossam

Hesychii : Ἀτταγάθη, Ἀθάρη, παρὰ τῷ Ξάνθῳ. « Primitus scriptum fuerit Ἀτταργάθη pro Ἀταργάτη vel Ἀταργάτις. V. Strabo XIV, p. 1085 sq. ed. Alm. Cf. Heyn. De sacerdot. Comanensi p. 108; Hisely. Hist. Cappadociæ p. 98 et *Symbolik u. Mythol.* II, p. 349, 403 sqq. ed. tert. » Creuzer. in *Wiener Jahrb.* tom. 106, p. 41.

Hesychius : Βουλεψίη· ἡ λέξις παρὰ Ξάνθῳ· λέγει δὲ τὰς Ἀμαζόνας, ἐπειδὰν τέκωσιν ἄρρεν, ἐξορύσσειν αὐτοῦ τοὺς ὀφθαλμοὺς αὐτοχειρίᾳ. Creuzerus, cui hunc sicuti antecedentem locum debeo, conferri jubet *Symbolik* II, p. 573 sqq. et præ ceteris p. 672 ed. tertiæ.

Ibid. fr. 12. — Cf. Nicolai fr. 28, p. 372.

Ibid. fr. 13. — Initio scribe : Parthenius Erot. c. 33 : Περὶ Ἀσσάονος. Ἱστορεῖ Ξάνθος Λυδιακοῖς καὶ Νεάνθης β' καὶ Σιμμίας ὁ Ῥόδιος. Διαφόρως κτλ. Cf. Neanthis fr. 28, tom. III, p. 9. Subjunge schol. Eurip. Phœn. 159 : Ξάνθος δὲ ὁ Λύδιος (sc. τὴν Νιόβην φησὶ παῖδας ἔχειν) δέκα καὶ δέκα ἐκ Φιλόττου τοῦ Ἀσσυρίου, ὃς ᾤκει ἐν Σιπύλῳ· [ὃς ἀνῃρέθη ἐν κυνηγεσίῳ ὑπὸ ἄρκτου.] Postrema addit codex Florent., qui in antecc. omittit verba καὶ δέκα. Vulgata significat : δέκα ἄρρενας καὶ δέκα θηλείας. Nomen Φιλόττου ex Parthenio reposuit Valckenarius pro vg. Φιλοξένου. Idem deinde pro τοῦ Ἀσσυρίου ex eodem Parth. scribendum proponit : θυ (i. e. θυγατέρα) οὖσαν Ἀσσάονος. De re v. Creuzer. *Symbolik* IV, p. 553, 781 sq.

Post fr. 14 insere : Joann. Lydus De mensib. III, c. 14 : Ὅτι δὲ τὸν ἐνιαυτὸν ὡς θεὸν ἐτίμησαν, δῆλον ἐξ αὐτῆς τῆς Λυδῶν βασιλίδος πόλεως. Σάρδιν γὰρ αὐτὴν καὶ Ξυάριν ὁ Ξάνθος καλεῖ· τὸ δὲ Σάρδιν ὄνομα εἴ τις κατὰ ἀριθμὸν ἀπολογίσεται, πέντε καὶ ἑξήκοντα καὶ τριακοσίας εὑρήσει συνάγων μονάδας· ὡς κἀντεῦθεν εἶναι δῆλον, πρὸς τιμὴν Ἡλίου, τοῦ τοσαύταις ἡμέραις τὸν ἐνιαυτὸν συνάγοντος, Σάρδιν ὀνομασθῆναι τὴν πόλιν. Νέον δὲ Σάρδιν τὸ νέον ἔτος ἔτι καὶ νῦν λέγεσθαι τῷ πλήθει συνομολογεῖται· εἰσὶ δὲ οἵ φασι τῇ Λυδῶν ἀρχαίᾳ φωνῇ τὸν ἐνιαυτὸν καλεῖσθαι Σάρδιν. « Eodem modo Nilus pro anno accipiebatur, computatis hujus nominis literis item efficientibus anni dierum numerum. Cf. Heliodor. Æthiop. IX, 22, p. 381 ed. Cor., quem locum tractat Creuzer. in Commentatt. Herodot. I, p. 184, nostri quoque facta mentione. » Roetheb. Cf. Creuzer. *Symbolik* II, p. 624, 632.

Ibid. fr. 16. — Cf. not. 38 ad Nicolai fr. 49, p. 383.

Ibid. fr. 17. — Cf. Nicol. l. l. not. 55, p. 384.

Pag. 40, *b*. lin. 5 sqq. Vide not. 7 ad Nicolai fr. 62, pag. 396.

P. 43, fr. 27. — Scribe : Ξάνθος δὲ ὁ Λυδὸς περὶ τὴν ὀκτωκαιδεκάτην, ὡς δὲ Διονύσιος περὶ τὴν πεντεκαιδεκάτην, Θάσον ἐκτίσθαι.

Ibid. post fragm. 27 inserendus locus Hephæstion. De metris p. 14 ed. Gaisf. : Προτάσσεται δὲ ἡμίφωνον ὑγροῦ.. καὶ τὸ σ τοῦ λ, κατὰ πάθος, ὡς ἐν τῷ μάσλης, καὶ σπανίως τοῦ ν, ὡς Πάσνης καὶ Μάσνης, ἃ δὴ ὀνόματα (sc. ποταμῶν) παρὰ Ξάνθῳ εἰσὶν ἐν τοῖς Λυδιακοῖς. Eadem, omissa Xanthi mentione, grammat. cod. Barocc. ap. Gaisford. ad Hephæst., et Etym. M. p. 249, 18 : Δάσληρα. Δεῖ γινώσκειν ὅτι τὸ Δάσληρα (ὄνομά ἐστι λίμνης) καὶ Βρυσμὸς (ἔστι δὲ ὄνομα βασιλέως) καὶ Πάσνης καὶ Μάσνης (ὀνόματα ποταμῶν) καὶ Ὀσροήνη (ὅπερ τινὲς Ὀρροίνη λέγουσιν· ἔστι δὲ χώρα οὕτω καλουμένη ἐν Συρίᾳ) τὸ σ ἐν συλλήψει ἔχει μετὰ τῶν ἐπιφερομένων συμφώνων. —

Μάσνης nomen, uti inter fluvios, sic etiam inter antiquissimos Lydiæ reges occurrit. Certe Μάσνεω formam codex Vat. habet ap. Dionys. I, 27, ubi ceteri Μάνεω, a Μάνης, quæ usitata Græcis forma est. V. Steph. Thes. v. Μάνης. Pro Μάσνης alii dixisse videntur Μάσσης. Plutarch. Moral. p. 360, B : Φρύγες μέχρι νῦν τὰ λαμπρὰ καὶ θαυμαστὰ τῶν ἔργων μανικὰ καλοῦσι, διὰ τὸ Μάνιν (Μάνην) τινὰ τῶν παλαιῶν βασιλέων ἀγαθὸν ἄνδρα καὶ δυνατὸν γενέσθαι, ὃν ἔνιοι Μάσσην (sic Dübnerus e codd. pro vg. Μάσδην, quæ manu lenissima mutari possit in Μάσλην) καλοῦσι. Idem Plutarchus De mus. c. 7. p. 1033, D : Τὸν δὲ Μαρσύαν φασί τινες Μάσσην καλεῖσθαι. Hinc nescio an conjicere liceat Μάσνην fluvium eundem esse cum *Marsya fluvio*, sive ille sit qui prope Celænas ex Aulucrene lacu oritur, sive ille qui juxta Harpasum fluv. e Caria in Mæandrum influit e regione *Nasli* urbis, quæ hodie est (v. *Forbiger.* II, 341, 211). Mitto Marsyam Syriæ fluv.

HELLANICUS. Sturziana operum Hellanici distinctio fragmentorumque distributio secundum ea quæ ipse in Prolegomenis disputavi atque Prellerus in egregio De Hellanici scriptis libello exposuit, hunc fere in modum mutanda est :

I. ΦΟΡΩΝΙΣ βιβλ. β'. In libro primo auctor post antiquissimas Argolidis fabulas tractavit stirpem Agenoris; in altero Beli prosapiam. Liber I : Fr. 37 (Ἑλ. ἐν Ἀργολικοῖς), Phoronei filii, Pelasgus, Iasus, Agenor. Divisum inter eos imperium. Pelasgus *Arcadiam* obtinet. Quare Prellerus ex eodem libro petita esse censet quæ leguntur fr. 79 (Ἑλ. ἐν τῷ Περὶ Ἀρκαδίας) de Cepheo Arcade, et fr. 60 de Mænalo monte. Quibus adde fr. 77 de Arcade autochthone. (Possis hæc etiam ad *Atlantidem* referre). — Fr. 1 (ἐν Φορωνίδι), de Pelasgorum migratione in Italiam, ex Dionys. H. I, 28 (*). — Fr. 29 (De Pelasgis in Thessalia). Larissa

(*) De hoc Dionysii loco Prellerus p. 16 : « Vides, ait, Hellanicum opponere Hellenes, h. e. genus Deucalionis, et

ab Acrisio condita, nomen habet a Pelasgi filia. Fr. 2 et 9 (Φορων. α'). Cadmus, Agenoris f.; Sparti. — Fr. 8. Thebarum κτίσις (Ἑλ. ἐν Βοιωτικοῖς). — « Eodem retuleris schol. Vatican. Eur. Rhes. 28 : Ὁ δὲ Ἡσίοδος Εὐρώπης μέν φησιν αὐτὸν (sc. τὸν Σαρπήδονα), ὡς Ἑλλάνικος. Quamquam malim cogitare de Hellanico chorizonte. » *Preller.* — Liber II. Beli stirps. Herculis historia : Fr. 4 (ἐν δευτέρῳ [δεκάτῳ codd.] Φορ.) Hercules Stephanephori pater ex una Thespiadum. — Fr. 3. (β' Φορ.) Archiam talitro necat. — Nemeæum leonem debellat. Quo pertinet locus Stephani B. (v. Prolegg. p. xxxiii not.) : Βεμβῖνα, κώμη τῆς Νεμέας. Ἑλλάνικος δὲ Βέμβινον καὶ πόλιν φησίν... Πανύασις (fr. 1 ed. Dübner.) ἐν Ἡρακλείας πρώτῃ· « Δέρμα δὲ θήριον Βεμβινήτου λέοντος κτλ. » Cf. Müller. *Dor.* II, p. 472. — Fr. 40. Hydra Lernæa. Iolaus. — Fr. 61. Stymphalides aves. — Fr. 98. Diomedis equæ. Abderus. — Fr. 33. Amazones. — 97. Boves Geryonis. — Fr. 39. Hylas. — Fr. 102. Herculis e Malide apud Omphalen serva filius Aceles, qui in Lycia urbem condit. — Fr. 90, de primo Hellanodicarum numero, peti potuit ex narratione de ludis Olymp. ab Hercule institutis. — Præterea Phoronidi diserte adscribitur fr. 5 de Hesiodo Orphei postero; cui adde fr. 6 de Homero item ab Orpheo genus ducente. Mirum est hoc ex Phoronide afferri, quum de Homeridis in Atlantiade sermo fuisse dicatur. V. infra.

II. ΔΕΥΚΑΛΙΩΝΙΑ βιβλ. β'. Liber I : Fr. 15. (Δευκ. α') Prometheus. Deucalion. Cf. Apollodor. I, 7, 2. — Fr. 16. Diluvium. Navigium ad Othryn in Thessalia appellit. Deucalion et Pyrrha in Cyno deinde habitant, ubi nata Protogenia. (Vulgo Deucalionem appulisse narrant ad Parnassum, quem Hellanicus fr. 94 ab heroe indigena nomen habere refert.) — Fr. 88. De priscorum hominum longævitate. — Fr. 17. (Δευκ. α') Erysichthon, Myrmidonis f. (ex Pisidice Æoli f., Deucalionis neptide). — Porro ex Deucalionea prosapia civitatum plurimarum repetebantur origines. Memorantur Thessaliæ urbes : *Thegonium* fr. 21 (Δευκ. α'); *Misgomenæ* fr. 24 (Δ. α'); *Phemiæ* fr. 25 (Δευκ. α'), ἀπὸ Φημίου τοῦ Ἄμπυκος (Ampyx vel Ampyces f. Peliæ, Salmonei, Æoli, Deucalionis) Ampyx pater est Mopsi (Pausan. V, 17, 10). A Mopso, opinor, genus duxerit Aspendus, qui fr. 20 (Δευκ. α') Aspendum in Pamphylia condidisse dicitur. — Fr. 23 (Δ. α') *Laceria*, Magnesiæ urbs. — Fr. 22 (Δ. α') *Calliarus*, ἀπὸ Καλλιάρου OEdodoci et Laonomes f.; fr. 19 (Δ. α') *Alpones*; fr. 106 *OEanthe*, quæ tres sunt Locridis urbes. — Fr. 18 (Δ. α') *Agathia* in Phocide. — E libro secundo : Fr. 27 et 13 (Δ. β'), Bœotiæ urbs *Salmos* vel *Salmon*, aliis *Almon* vel *Olmon* (ἀπὸ Ὄλμοῦ τοῦ Σισύφου St. B. s. v.). — Fr. 26 (Δ. β'), Midæum in Phrygia. — Ad Deucalioniam pertinent etiam quæ de tetrarchia Thessalica ἐκ τῶν Θετταλικῶν Ἑλ. citantur fr. 28; et probabiliter schol. in Aristid. Panath. p. 83 ed. Frommel. : Καὶ γὰρ Δωριεῖς ὄντες (οἱ Λακεδαιμόνιοι), Πελοποννήσιοι ὕστερον γεγόνασι, ὡς Ἑλλάνικος λέγει καὶ ἄλλοι πολλοὶ τῶν ἱστορικῶν. A Deucalionis progenie etiam Ætoliæ civitates insigniores conditæ esse dicuntur (v. Apollod. 1, 7, 6). Quare Deucalioniam respexerit Strabo (fr. 111), carpens Hellanicum quod *Macyniam* et *Molycriam* Ætoliæ urbes, post Heraclidarum reditum demum conditas, ἐν ταῖς ἀρχαίαις recenseat; contra vero *Olenum* et *Pylenen* urbes, dudum ab Ætolis dirutas, ita memoret, quasi steterint adhuc. — Ab urbium originibus revertamur ad fabulas nobiliores. De *Peliæ et Nelei* historia Hellanicus citatur in Epimer. Hom. ap. Cramer. An. I, p. 344 : Ἑλλάνικος δέ· « Καὶ τὸν (τὸν μὲν?) Πελίαν ὠνομάζετο (ὠνόμαζεν? ὠνόμαζον?), ἐπεὶ ἐπελιώθη αὐτῷ ἡ ὄψις λακτισθέντι ὑπὸ τοῦ ἵππου (*). —

Pelasgos, h. e. genus Phoronei; nam Deucalion cum Hellenibus suis Pelasgos ex Thessalia ejecit, quod narratur apud Dionys. A. R. I, 17, quæ maximam partem ex eodem Hellanico fluxisse videntur : Πρῶτον μὲν γὰρ περὶ τὸ καλούμενον νῦν Ἀχαϊκὸν Ἄργος ᾤκησαν (Pelasgi) αὐτόχθονες ὄντες, τὴν δὲ ἐπωνυμίαν ἔλαβον ἀπὸ τοῦ Πελασγοῦ βασιλέως. Ἦν δὲ ὁ Πελασγὸς ἐκ Διὸς καὶ τῆς Νιόβης τῆς Φορωνέως, ἣ πρώτη γυναικὶ θνητῇ μίσγεται ὁ Ζεὺς κτλ. Deinde narratur de Pelasgorum sedibus in Thessalia, deque dispersione eorum, qua alii in Cretam delati sint, alii in Cycladas insulas, alii Hestiæotin propter Olympum et Ossam tenuerint, alii in Bœotiam, Phocidem, Euboeam transmigraverint, alii denique in Asiæ oram, quæ Hellesponto propinqua est, vicinasque insulas et Lesbum primam cum Æolibus mixti coloniam duxerint. Quibus narratis sic pergitur : Τὸ δὲ πλεῖον αὐτοῖς μέρος διὰ τῆς μεσογείου τραπόμενοι πρὸς τοὺς ἐν Δωδώνῃ κατοικοῦντας σφῶν συγγενεῖς κτλ., quibuscum arctissime cohærent quæ modo laudata sunt de profectione in Italiam. Sed ita in universum adumbratis originibus earum regionum, quæ a Pelasgis antiquitus incolebantur, singularum fabulam secutam esse suspicor. »

(*) Preller. l. l. p. 9 scribit : καὶ Πελίαν ὠνόμαζεν αὐτόν. Schneidewin. Conject. crit. p. 99 (a Prellero p. 14 citatus) καὶ τὸν Π. ὠνόμαζον, adeo ut τὸν sit ionice dictum pro τοῦτον. Nescio an μὲν post τὸν supplendum sit, adeo ut in media enuntiatione excerptor substiterit, pergendumque fuisset : τὸν δὲ Νηλέα ἐκάλεσεν etc. Cf. Apollodor. I, 9, 8 : Ὁ δὲ ὑποφορβὸς ἀμφοτέρους τοὺς παῖδας ἀνελόμενος ἔθρεψε, καὶ τὸν μὲν πελιωθέντα Πελίαν ἐκάλεσε, τὸν δὲ ἕτερον Νηλέα. Schol. Il. κ, 334 : Τυρὼ γὰρ ἡ Σαλμωνέως γεννήσασα δύο παῖδας ἐκ Ποσειδῶνος, παρὰ τοῖς Ἐνιπέως τοῦ ποταμοῦ βαίθροις κατέλιπε. Τὸν μὲν οὖν ἕτερον κύων, ἀφαιρεθέντων αὐτῆς τῶν πόνων (l. γόνων; τέκνων Did.), παρέχουσα θηλὴν ἔθρεψε· τὸν δὲ ἕτερον ἵππος κατὰ τὸ μέτωπον ἐπάτησεν. Ἐπελθόντες οὖν οἱ ἱπποφορβοὶ ἀνελόμενοί τε τὰ παιδία ἕτερον, καὶ ὠνόμασαν τὸν μὲν, ἐπεὶ ἐκ συνδρομῆς αἵματος ἐπελιώθη, Πελίαν, τὸν δ' ἕτερον, ἐπεὶ κύων κατηλέησεν, Νηλέα. Quæ probabiliter ex Hellanico derivata.

Fr. 64, de Neleo ex Iolco in Messeniam migrante ibique Pylum condente. (Cf. fr. 10, genealogia a Deucalione ad Codrum; qui locus ex Atthide petitus est.) — Sequuntur *Argonautica* : Fr. 88, de Helles obitu. — Fr. 87, de aureo vellere. — Fr. 32, de origine Iasonis. — Fr. 35, de Aphetis (v. Apollodor. I, 9, 19). — Fr. 38, de Phineo Agenorida, Paphlagoniæ rege (*). — Fr. 34, de Iasone apud Corinthios (cf. fr. 30, de Iasonis et Medeæ filio Polyxeno. V. infra τὰ Περσικά). — Mentio Dactylorum Idæorum ap. schol. Apoll. I, 1129 (v. Pherecyd. fr. 7) num ad Argonautica referenda sit, ut Prellerus putat, an ad Troica, parum liquet.

III. ΑΤΛΑΝΤΙΑΣ ἐν βιβλ. β'. — Fr. 56 (Ἑλλ. ἐν α' Ἀτλαντικῶν), Atlantides septem. Quarum natu maxima *Alcyone*, mater *Æthusæ* (Apoll. III, 10, 1, 2), a qua stirpem Homeri et Hesiodi deducunt Charax (fr. 20, tom. III, p. 640) et Agon Hom. Adde Suidam v. Ἡσίοδος, qui Hesiodum et Homerum ἀπὸ τοῦ Ἄτλαντος κατάγεσθαι refert. Cum his cohæret fr. 55 : Ἑλλάνικος ἐν τῇ Ἀτλαντιάδι ἀπὸ τοῦ ποιητοῦ φησὶν ὠνομάσθαι τοὺς Ὁμηρίδας (cf. Welck. *Cycl.* p. 148). (**) Idem Hellanicus fr. 6 Hesiodum ab Orpheo (qui in stemmate Characis quintus est ab Æthusa) genus ducere dixisse fertur ἐν Φορωνίδι. Quo loco totum genealogiarum opus a prima ejus parte designari puto nomine Phoronidis, dum nostro loco accuratius ad suum titulum res narrata revocatur. — Ab Alcyone descendit etiam Amphion, maritus Niobes, de cujus liberis agitur in fr. 54 (ἐν τῇ Ἀτλαντιάδι). Eodem igitur pertinent, quæ ex subsequente Thebarum historia memorantur fr. 12 et 11 de Œdipi filiis, deque bellis Thebanis. — *Steropes* Atlantidis filius fuit Œnomaus, pater Hippodamiæ, de cujus e Pelope liberis est fragm. 42. — E *Taygete* genus ducit Tyndareus, maritus Λήδας τῆς Καλυδωνίας (fr. 86), quæ mater est Helenæ. Hanc a Theseo raptam esse narratur fr. 74; quanquam hoc fragmentum ita est comparatum, ut Atthidi potius sit vindicandum. Ceterum Helena ducit ad Trojanas fabulas. Transierit igitur genealogus ad *Electram* Atlantidem. Ejus e Jove liberi sint Dardanus, Iasion, Harmonia, de quibus agitur in fr. 58 et 129. Posteriore loco laudatur Ἑλλάνικος ἐν α' Τρωικῶν. Hæc non diversa esse a libris duobus Atlantiadis, cujus libro primo jam ad Electræ stirpem auctor transierit, quam præ ceteris persecutus sit, statui in Prolegomenis. Prellerus Troica ab Atlantiade distinguit, nescio an recte. Utut est, pertinent huc : fr. 130 (α' Τρωικ.), de Batea, Dardani uxore. Hæc filia erat Teucri (Apollod. III, 12, 1, 5; Mnaseas ap. St. B. v. Δάρδανος; Arrian. ap. Eustath. ad Hom. p. 351, 30). Nepos Dardani fuit Tros, de cujus filiis adde locum in fragm. omissum ap. schol. Il. o, 332, ubi ad verba Homeri : Τρωὸς δ' αὖ τρεῖς παῖδες ἀμύμονες ἐξεγένοντο, Ἶλός τ' Ἀσσαράκός τε καὶ ἀντίθεος Γανυμήδης, scholiasta notat : Τρωὸς καὶ Καλλιρρόης τῆς Σκαμάνδρου, ὡς Ἑλλάνικος. Pergit poeta v. 236 : Ἶλος δ' αὖ τέκε θ' υἱὸν ἀμύμονα Λαομέδοντα. Ad hæc scholia duo Victoriana; quorum alterum : Ἐξ Εὐρυδίκης τῆς Ἀδράστου (sic etiam Apollodor.); alterum : Ἐκ Βατείας τῆς Τεύκρου, ὡς Ἑλλάνικος. At non potuit hoc Hellanicus dicere. Diversa scholiasta confundit. — Fr. 136 et 138, de Laodamante in Neptunum et Apollinem, deinde in Herculem ingrato; de Troja ab Hercule capto. — Fr. 137. 142. 140, de Priamo Strymûs filio, fratre Tithoni, cui Hemera peperit Memnonem. — Fr. 139, oraculum, quo Trojani a mari abstinere jubentur. — Hæc omnia legebantur in libro priore; cui insertum vel adjectum fuerit caput, quod Ἀσωπίδος nomine indigitat Marcellinus (fr. 14). Præclare hoc eruit Prellerus p. 19. « Apollodorus (III, 12, 6), ait, his (sc. rebus Troicis usque ad initia belli Trojani) narratis, transgreditur ad genus Æaci atque Pelei, quam sectionem præfatur sic : Ὁ δὲ Ἀσωπὸς ποταμὸς Ὠκεανοῦ καὶ Τήθυος κτλ., unde colligas quid sibi velit ἡ Ἀσωπίς Hellanici, quam laudat Marcellinus in Vit. Thuc. § 4, p. 313 Poppo : Μαρτυρεῖ τούτοις καὶ Ἑλλάνικος ἐν τῇ ἐπιγραφομένῃ Ἀσωπίδι. Erat pars Troicorum, qua Æaci prosapia recensebatur, adjunctis fabulis de Peleo, Thetide, Achille, Patroclo. Quo spectant quæ leguntur ap. St. B. v. Θεστίδειον (fr. 100), ap. schol. Il. μ, 1 (fr. 37) de Patrocli fuga ad Peleum (coll. Apollodor. III, 13, 8); apud schol. Il. o, 336 de matre Ajacis (Ὁμοίως τῷ ποιητῇ καὶ Ἑλλάνικος τὴν Ἐριώπην μητέρα Αἴαντός φησι). Restat locus apud Harpocrat. v. Κριθώτη (fr. 131)· μία πόλις τῶν ἐν Χερσονήσῳ, καθά φησιν Ἑλλάνικος ἐν α' Τρωικῶν, quæ ex parte repetuntur a Marcell. l. l. : Μιλτιάδης, ὃς ᾤκισε Χερρόνησον· μαρτυρεῖ τούτοις καὶ Ἑλλάνικος ἐν τῇ ἐπιγραφομένῃ Ἀσωπίδι, coll. Suida v. Κριθώτη, πόλις τῶν ἐν Χερρονήσῳ, κατοικισθεῖσα ὑπὸ Ἀθηναίων τῶν μετὰ Μιλτιάδη ἐκεῖ παραγενομένων. » — E LIBRO II : Fr. 132 (β' Τρ.), de Achille. — Fr. 31, de Cycno ab Achille interfecto. — F. 126 (β' Τρ.), de Corytho, Helenæ amatore. — Fr. 125 memoratur Cabassus, Lyciæ urbs (ex qua oriundus

(*) Hoc fragmentum ad Persica refert Prellerus p. 32. Si genealogiam spectes, ad Phoronidem revocare possis.

(**) Aliter Prellerus p. 18 : « Apollodorus, ait, nominato Mercurio, Majæ Atlantidis filio, fabulam Mercurii illustrat ex hymno Homeri; quod si ab Hellanico quoque similiter factum esse statuas, idoneum locum nactus eris, ubi de Homeridarum gente disputari potuit. »

erat Othryoneus, cui Cassandram Priamus desponderat. Hom. Il. v, 363). — Fr. 146, de Penthesilea. — Fr. 135, de Apolline Dymbræo (in cujus templo Achilles occisus). — Fr. 127 (Τρωικ.), de Trojæ expugnatione, fugaque Æneæ; de Ascanio regnum Trojæ recuperante; quam narrationem respicit Strabo XIII, p. 602 (fr. 145). De die quo Troja expugnata sit cf. fr. 144. 146 ex libro De Junonis sacerdotibus. — His adde nomina locorum : fr. 133 (β′ Τρωικ.) Agamea, Troadis promontorium; fr. 124 Azeotæ, gens Troadis (Ἑλλ. ἐν τοῖς Περὶ Αυδίαν); fr. 128 (Τρωικ.), Phœtiæ, Acarnaniæ oppidum. Hujus meminerit Hellanicus in historia de *Ulysse* in patriam reduce. Troica etiam Straboni obversabantur (fr. 108), ubi dicit : Οὐδ' Ἑλλάνικος Ὁμηρικὸς, Δουλίχιον τὴν Κεφαλληνίαν λέγων. — Ad reditum *Menelai* refero quæ in fragmentis omissa leguntur ap. schol. Odyss. δ, 228 : Ὁ Θῶνος βασιλεὺς ἦν τοῦ Κανώβου καὶ τοῦ Ἡρακλείου στόματος, ὃς πρὶν μὲν ἰδεῖν Ἑλένην ἐφιλοτιμεῖτο Μενέλαον· ἰδὼν δὲ αὐτὴν ἐπιχειρεῖ βιάζεσθαι. Ὁ γνοὺς Μενέλαος ἀναιρεῖ αὐτόν· ὅθεν ἡ πόλις Θῶνος ὠνόμασται, ὡς ἱστορεῖ Ἑλλάνικος. — Ad ea quæ *Agamemnonis* reditum secuta sunt, pertinere videtur fr. 82 de Orestis judicio, et fr. 43 de Electræ et Pyladis filiis Strophio et Medonte.

IV. ΑΤΘΙΣ βιβλ. δ′. — Liber I (usque ad tempus migrationis Ionicæ) : Fr. 77, Athenienses αὐτόχθονες. — Fr. 62, Ogyges. — Fr. 69 (α′ Ἀτθ.), primum in Areopago judicium. — Fr. 65 (α′ Ἀτθ.), Erichthonius Panathenæa instituit. — Fr. 66 (α′ Ἀτθ.), Erechtheus Phorbantem occidit. — Fr. 73, Theseus Minotaurum occidit. — Fr. 76, idem Isthmia instituit; Amazonem rapit. — Fr. 84, Amazonum in Atticam expeditio. — Fr. 74, Theseus Helenam rapit. — Fr. 75, Acamas et Demophon Æthram repetentes. — (Fr. 82, de Oreste in Areopago judicium. Priora in Areopago judicia recensentur.) — Fortasse ex Atthide fluxit etiam fr. 64, de Neleo Pyli conditore. Certius huc pertinet fr. 10, de Codri majoribus inde ab Deucalione. — Fr. 63, Neleus, Codri f., Erythras in Ionia condit. — Fr. 95 : Κάδμιοι, οἱ Πριηνεῖς, ὡς Ἑλλάνικος. Scilicet pars eorum, qui Prienen condiderunt, a Cadmeis Thebanis oriundi erant (*). — Fr. 67, Helotes post Helos captum a Lacedæmoniis servituti addicti, ὡς... Ἑλλ. ἐν τῇ πρώτῃ sc. Ἀτθίδος, ut puto. Nam, si recte numerus libri habet, ad sacerdotes Junonis locus hic referri non potest. Porro singulare de rebus Laconicis a Hellanico opus scriptum esse, ut Prellerus putat, nemo testatur, neque probabile est : nam quod Ephorus dicit Lycurgi omnino non meminisse Hellanicum, id fieri vix potuit, si data opera Lacedæmoniorum historiam tractasset. Contra vero Doriensium in Atticam invasio aptam præbebat occasionem, qua Eurystheus et Procles tamquam reipublicæ Spartanæ conditores commemorarentur (fr. 91). Et fortasse sec. Hellanicum jam Eurystheus Helos urbem cepit, quæ vulgo a successoribus ejus Soo vel Agide expugnata esse dicitur. Quamquam etiam οἱ θῆτες Atheniensium vel alia res opportunitatem mentionis Helotum suppeditare poterant. — Liber II præ ceteris origines sacrorum et pagorum Atticorum gentiumque cum his conjunctarum exposuisse videtur. — Fr. 4 (β′ Ἀτθ.), stephanephori heroum. — Fr. 79, Colænus Dianæ Colænidis fanum condidit. — Fr. 70 (β′ Ἀτθ.), hierophantarum genus. — Fr. 71, Munychia a Munycho rege nomen habet. — Fr. 68 (β′ Ἀτθ.), Hippothoon tribûs eponymus. — E Libro tertio nihil servatum. — Liber quartus, a Medicis fortasse temporibus initio sumpto, usque ad finem belli Peloponnesiaci, vel certe usque ad annum 406 pertinebat. Huncce librum innuit Thucydides I, 97, ubi res inter Medica bella et bellum Pelop. interjectas ab Hellanico recenseri ait βραχέως τι καὶ τοῖς χρόνοις οὐκ ἀκριβῶς. — Fr. 72 (δ′ Ἀτθ.), Πηγαί, τόπος ἐν Μεγάροις (*). — Fr. 78, Andocides stirpem ducit (materno genere?) a Nausicaa et Telemacho, itemque (paterno genere?) a Mercurio (**). Stemmatis pars fuerit fr. 141, ubi Perseptolis, Nausicaæ et Telemachi f., memoratur. Ceterum hæc exposita fuisse puta ad an. 415, quo loco de Hermocopidis sermo erat. — Fr. 80, de servis, qui ad Arginusas (an. 406) cum Athen. pugnaverant, manumissis, et eodem civitatis jure, quo Platæenses fruebantur, donatis. Hæc narravit Hellanicus διυξιῶν τὰ ἐπὶ Ἀντιγένους (arch. Ol. 93, 2). Adde schol. Arist. Ran. 720 : Τῷ προτέρῳ ἔτει ἐπὶ Ἀντιγένους Ἑλλάνικός (sic em. Bentleyus pro ἀλλὰ νικᾷ) φησι χρυσοῦν νόμισμα κοπῆναι· καὶ Φιλόχορος (fr. 120) ὁμοίως, τὸ ἐκ τῶν χρυσῶν Νικῶν.

ΑΕΣΒΙΑΚΑ (Αἰολικά), βιβλ. β′. — De his audiamus Prellerum (p. 28) : « Antiquissima Lesbi

(*) « Quos Cadmeos ex Gephyræis fuisse suspicor, qui relicta Bœotia in Atticam olim se transtulerant. V. *Demeter u. Persephone* p. 392 sqq. » Preller.

(*) « Pegarum, portus Megarici, frequens mentio fiebat in illis expeditionibus, quibus Pericles juvenis præfectus erat; inde enim et ad Peloponnesum circumnavigandam profectus est et in expeditione adversus Sicyonios. V. Thuc. I, 103. 107. 111. 115. IV, 21; Plutarch. Pericl. 1. » Preller. p. 27.

(**) « Erat Andocides ex Cerycibus, qui a Mercurio derivabantur; quem quod simul repetebat a Telemacho, id videtur proprium familiæ Andocideæ stemma fuisse. » Preller.

colonia Pelasgorum erat, qui Macare duce postquam e Græcia in Asiam trajecerant, quum alias ex vicinis Hellesponto insulas tum Lesbum occupaverunt; v. Dionys. I, 18, quem verisimile est in his sequi Hellanicum. Ex Lesbo deinde in Chium insulam, Samum, Còn, Rhodum colonos missos esse perhibet Diodorus V, 81; quo referendum videtur fragmentum 112, ubi citatur Ἑλλ. ἐν τῷ Περὶ Χίου κτίσεως. Cf. fr. 113, quo loco narratur de colonis Lesbo puta navigantibus atque ad Tenedum et Lemnum appellentibus, ubi pars eorum manebat: Τούτοις (i. e. primis Lemni incolis, qui Sinties appellabantur propter fabricam armorum atque telorum πρὸς τὸ σίνεσθαι τοὺς πλησίον) συνῴκισαν ἑαυτοὺς ἀναμὶξ ὡς ἦλθον αὐτόθι καὶ κατέλιπον ναῦς πέντε, scilicet quum pergebant in insulam Chium. Si de Rhodi etiam atque Coi originibus proditum erat, adjunxeris quæ de his exstant fr. 107 et 103. Sed alteram deinde coloniam Lesbus accepit post Troica, ubi ducibus Tisameno, Penthilo, aliis Æoles primam illam insulam, deinde Æolidem quæ inde nominabatur petebant; de qua re Hellanicus laudatur fr. 114: Περὶ δὲ τῆς Ὀρέστου εἰς τὴν Αἰολίδα ἀποικίας Ἑλλ. ἐν τῷ πρώτῳ Αἰολικῶν διεδήλωκεν, et ibid.: Τὰ δὲ περὶ τῆς ἀποικίας Λέσβου Ἑλλ. ὁ Λέσβιος ἱστορεῖ ἐν α' Αἰολικῶν, unde patet Æolica et Lesbica eodem volumine exposita fuisse. Mirum quod narrabat Orestem ipsum pervenisse Lesbum, contra quam tradunt ceteri. » — *Libro primo* adscribitur fr. 117, de Lesbi loco, quem Μαλλόεις dicebant; fr. 118, de Tragasis in Troade; *libro secundo* fr. 119 et 120, de Nape, Lesbi loco. Adde fr. 121, de Metao opp. Lesbico; fr. 116 et 134, de Asso et Gargaris opp.; fr. 115, de Pitana, quam a Pelasgis subactam Erythræi in libertatem vindicarunt.

ΠΕΡΣΙΚΑ, βιβλ. β'. — Liber I (Assyriorum et Medorum historia): Fr. 160 et 159 (α' Περσ.), Perses, Persei f., Cephei ex Andromeda nepos, a Chaldæis e Cephenia ejectus in Artæa (εἰς τὰ Ἀρταῖα) transit. — Fr. 163 et 169, de Atossa regina. — Fr. 158 (α' Περσ.), Sardanapalli duo. — Fr. 30. Pro Medo, Medeæ et Ægei f., quem Medis (olim Ariis) nomen dedisse perhibent, Hellanicus habet Polyxenum, Medeæ et Iasonis f. — Fr. 168, Ariæ et Ariorum mentio. — Liber II: Fr. 164, Cambyses frater Marphii et Memphidis. — Fr. 167, Daphernes (unus ex septem, qui Pseudosmerdin interfecerunt). — Fr. 166, Darii filii undecim (*).

(*) Fragmenta 164, 167 et 166 petita sunt ex schol. Æsch. Pers. v. 775, 778, 779. Veri simillimum est, quod Prellerus monet, ex eodem fonte fluxisse quæ ap. eundem schol. ad v. 771 leguntur de ratione qua ad regnum Darius pervenerit. « Quæ narratio, Prellerus p. 33 ait, discrepat ab illa quæ legitur apud Herodotum et Ctesiam, habetque eam formam, ut fando magis quam certa cognitionis fide ad auctorem pervenisse eam, neque post Herodotum atque Ctesiam ad illum modum fingi potuisse affirmes. Cambysem dicit in Ægyptum proficiscentem duobus magis administrationem regni mandasse, consilio simul ex nobilibus ad regnum participandum formato; certe tale quid subesse videtur illis, ἐπειδὴ οἱ Πέρσαι πάντα τῇ βουλῇ διεπράττοντο, idemque consilium habes apud Æschylum in Persis. Magos illos appellat Artaphernem et Darium, quæ nomina ne confusione orta putemus, facit quod additur, hunc Darium alium fuisse atque eum qui regnum postea adeptus sit; unde patet auctorem de veris nominibus nondum compertum habuisse. Magos illos post mortem Cambysis ab ceteris de regno dejectos esse. Jam plurimos regnum ultro detrectasse; sibi magis placere ad suum arbitrium vivere. Artaphernem vero, vel potius Daphernem quem Hellanicus appellabat, atque Darium certamen equestre iniisse, pacto ut cujus equus, ubi ad metam ventum esset, primum hinniret, ei regnum obtingeret. Jam Dario cum equisone suo callide convenisse ut tunicam ad genitalia equæ feminæ affricaret, eamque fatali illo momento ad nares equi admoveret. Ita factum esse ut Darius regno potiretur. Aliis aliter rem narrari. »

— Fr. 161 (β' Περσ.), Tyrediza in Thracia (ex hist. expeditionis Xerxis, ut ap. Herod. VII, 25). — Fr. 162 (β' Περσ.), Strepsa, Thraciæ urbs. — Fr. 81, Naxii navibus sex contra Persas Græcis auxiliantur. — Adde fr. 165, ubi Ctesias Hellanicum notasse dicitur, quod ignorasset legem Persarum, ex qua cremare mortuos nefas est.

ΙΕΡΕΙΑΙ Ἥρας, βιβλ. γ'. Liber I: Fr. 44 (Ἱερ. α'), Sipylus urbs Phrygiæ (ex Tantali historia). De fonte quodam ad Magnesiam prope Sipylum v. fr. 125. — Fr. 46 (Ἱερ. α'), Cercyra Asopis, a qua insula vocitata, mater Phæacis. — Fr. 45 (Ἱερ. α'), Macedo, Æoli f., a quo Macedones. — Fr. 51 et 53, *Alcyones* sacerdotis (quæ erat filia Stheneli sororque Eurysthei) anno vicesimo sexto, tertia generatione ante Troica, Siculi ex Italia in Sicaniam transeunt. [Quæ ordinis chronologici causa hîc interposui; Hellanicus de his in secundo libro dixisse fertur, eo haud dubie loco ubi de Græcorum coloniis in Siciliam deductis sermonem fecit.] — [Alcyonæ succedit *Admeta*, filia Eurysthei. Syncellus p. 172: Ἀδμήτη, θυγάτηρ Εὐρυσθέως, ἐν Ἄργει ἱεράτευσεν ἔτη λη' (l. νη'). Αἱ ἀπὸ ταύτης τὴν ἱερωσύνην διαδεξάμεναι Φαλίδες καλοῦνται.] — Fr. 47. (Ἱερ. α'), Nisæa in Megaride a Niso, Pandionis filio, conditur. — [*Admetæ sacerdotis anno* 58, *qui postremus erat hujus sacerdotis, apotheosis Herculis, sec. Marm. Farnes., ubi :* Ἥρας Ἀργείας ἱέρεια Ἀδμάτα, Εὐρυσθέως καὶ Ἀδμάτας τῆς Ἀμφιδάμαντος ἔτη νη'] (*). —

(*) Operæ pretium est dispicere, num de ratione chronologica celeberrimi hujus sacerdotum catalogi probabiliter aliquid statui queat. — Pertinuisse librum *primum* usque ad annum postremum Admetæ, quo ad divos Hercules abiit, *secundum* vero librum initium fecisse a *Phalidibus* sacer-

Table 1. Effect of Temperature on the Rate of Hydrolysis of Ethyl Acetate by Hydrochloric Acid

Temperature (°C)	Rate constant k (min^{-1})	Half-life $t_{1/2}$ (min)
25.0	0.0231	30.0
35.0	0.0462	15.0
45.0	0.0924	7.5
55.0	0.1848	3.75

Table 2. Arrhenius Parameters for the Hydrolysis of Ethyl Acetate

Parameter	Value	Units
Activation energy E_a	52.8	kJ mol^{-1}
Pre-exponential factor A	1.2×10^{7}	min^{-1}
Coefficient of determination r^2	0.9998	—

Table 3. Comparison of Observed and Predicted Rate Constants

Temperature (°C)	k_{obs} (min^{-1})	k_{pred} (min^{-1})	Residual
25.0	0.0231	0.0230	0.0001
35.0	0.0462	0.0463	−0.0001
45.0	0.0924	0.0925	−0.0001
55.0	0.1848	0.1847	0.0001

circa an. 60 post Troica (*). — Fr. 48 (Ἱερ. β′), Phricium, mons Locridis, ejusque accolæ Phricanes (ex narratione de Cyme Phriconide ab Æolis condita, an. 60 p. Troica. V. Strabo p. 621). — Fr. 50 (Ἱερ. β′), Theocles Naxum in Sicilia condit, Ol. 11, 1. 736 sec. Euseb. Hac occasione altius Siciliæ historiam repetens, de Siculorum in Sicaniam adventu dixit. V. supra. — Fr. 104, Gela a Gelone, Ætnæ f., nomen habet. Adde schol. Thucyd. VI, 4, 3 (p. 102 ed. Didot.), ubi ad Thuc. verba ἀπὸ τοῦ Γέλα ποταμοῦ Tzetzæ versus aliquot leguntur cum glossis, quibus Hellanici et Theopompi mentio fit :

οὕτως Ἐπαφρόδιτος, ὡς λέγεις, γράφει·
Γέλας δ' ἐκλήθη τῷ πάχνην πολλὴν φέρειν·
κλῆσιν ἐκεῖ γὰρ ἡ πάχνη ταύτην φέρει. [γει
ὁ Πρόξενος δὲ σύν τισιν ἄλλοις (σὺν Ἑλλανίκῳ gloss.) λέ-
Γέλωνος ἀνδρὸς ἐκ τινος Γέλαν πόλιν.
(Οὗτος ὁ Γέλων υἱὸς Αἴτνης καὶ Ὑμάρου gloss.)
Ἐξ Ἀντιφήμου δ' αὖ γέλωτός τις λέγει·
(ὁ Θεόπομπος glossa. At ap. Steph. v. Γέλα laudatur Ἀριστοτέλης. V. tom. IV, p. 319.)

χρησμῷ μαθὼν γὰρ ὡς πόλιν μὲν ἐκτίσαι [μέλλῃ κτί-
γελᾷ, δοκήσας τῶν ἀνελπίστων τόδε· [σαι?]
κλῆσιν ὅθεν τέθεικε τῇ πόλει Γέλαν.

— Liber III. Fr. 52, ubi ex Ἱερειῶν Ἥρας γ′ afferuntur verba : Ἀμβρακιωτῶν καὶ οἱ μετ' αὐτῶν Χάονες καὶ Ἠπειρῶται, « ubi mihi non dubium, Prellerus ait, quin sermo sit de bello inter Acarnanes et Ambraciotas gesto Ol. 87, 4. 429. » V. Thucyd. II, 80 : Τοῦ δ' αὐτοῦ θέρους οὐ πολλῷ ὕστερον τούτων Ἀμβρακιῶται καὶ Χάονες βουλόμενοι Ἀκαρνανίαν πᾶσαν καταστρέψασθαι κτλ... Ἐστρατεύσαντο δὲ μετὰ Χάονων καὶ Θεσπρωτοὶ ἀβασίλευτοι κτλ.

ΚΑΡΝΕΟΝΙΚΑΙ. — Fr. 122 et 123, primus Carneis vicit Terpander, Midæ regis æqualis (**) — Fr. 85, Arion Methymnæus primus choros cyclicos instituit.

N°. 2655 : [*** ἔδοξε τῇ βουλῇ καὶ τῷ δήμῳ, εἰπόντος (vel γραμματεύοντος vel simile) τοῦ δεῖνος τοῦ Ἀ]ριστοκλείους· μεταγράψαι [ἐκ τῆς ἀρχαίας στή]λης τῆς παρεστώσης τοῖς ἀγά]λμασι τοῖς τ]οῦ Ποσειδῶνος τοῦ Ἰσθμίου τοὺς γεγ[ενημένους] ἀπὸ τῆς κτίσεως κατὰ γένος ἱερεῖς τοῦ Πο[σειδῶ]νος τοῦ καθιδρυθέντος ὑπὸ τῶν τὴν ἀποικ[ίαν ἐκ] Τροιζῆνος ἀγαγόντων Ποσειδῶνι καὶ Ἀπόλλ[ωνι.]

Εἰσὶν δὲ ἐν αὐτῇ ἱερεῖς τοῦ Ποσειδῶνος οἵδε·

1. Τελαμὼν Ποσειδῶνος.	ἔτη.	ιβ′ 12
2. Ἀντίδιος Τελαμῶνος.		κζ′
3. Ὑπέρης Τελαμῶνος.		δ′
4. Ἀλκυονεὺς Τελαμῶνος.		ιβ′
5. Τελαμὼν Ἀντιδίου.		κβ′
6. Ὑριεὺς Ἀντιδίου.		η′
7. Ἄνθας Ἀλκυονέως.		ιϑ′
8. Νησιώτης Ὑριέως.		κϑ′
9. Ἵππαρχος Αἰθαλίδου.		ζ′
10. Ἀλκυο]νεὺς Ἄνθα.		ιζ′
11. Πο]λύκριτος Νησιώτου.		κε′
12. Φυ]λεὺς Ἱππάρχου.		ιϑ′
13. Ἀν]δρων Φυλέως.		κα′
14. ** ητος Ἱέρωνος.		ιδ′
15. Ποσι]δώνιος Ἀριστέα.		κα′
16. Ἀνδροσθένης Ἀνδρωνος.		κγ′
17. Ἵππαρχος Φυλέως.		ϛ′
18. Δημήτριος Διοσκουρίδου.		δ′
19. Φίλιστος Δημητρίου.		ιζ′
20. Εὔανδρος Ἀνδρωνος.		κβ′
21. Δ]ημόφιλος Θεοδώρου.		ζ′
22. ....κράτης Κρατίνου.		ισ′
23. [Ἀνδροσθένη]ς Η[ο]ρ[είτα]?		λ′
24. Ἀθήνιππος Ἀνδροσθένους.		ν′
25. Πολείτης Ἀνδροσθένους.		ε′
26. Εὐαίων Πολείτου.		κη′
27. Πολείτης Εὐαίωνος, κατ' ὑ(αθεσίαν) Ἀπολ-λωνίδου.		κζ′

« Halicarnassius hic catalogus quo tempore transcriptus ex prisca tabula est, obsoleverat ibi jam dorica dialectus : itaque illud vix uno vel altero ante Christianam epocham seculo factum esse videtur : prisca vero illa tabula fortasse non multo ante eum scribi cœpta erat, qui ultimo loco exaratus est. Qua de re utut judicabis, non erit quisquam, qui fabulosa nomina initio catalogi collocata tum, quum illi heroes vixisse dicuntur, inscripta esse credat, sed plurimi, opinor, concedent, primam certe nominum partem omnino fictam a posterioribus sacerdotibus esse. » Hæc Boeckhius, qui deinceps fusius exponit Halicarnassensem sec. Herodotum, Strabonem, alios nonnisi post reditum Heraclidarum condi a Doriensibus (sub Antha duce) potuisse. Verum Dorienses in hac plaga colonos majorem sibi auctoritatem et jus antiquius vindicare conatos esse fingenda vetustiore horum locorum possessione, idque aliis exemplis comprobari. Antham vero illum, quem historici tamquam conditorem urbis memorant, in nostra tabula esse eum qui septimo recensetur loco. — Sed de his ipsum adeas Boeckhium sueta doctrinæ ubertate hæc elucidantem. Ego quidem crediderim totam hanc tabulam compositam esse post alteram, sequentes sacerdotes exhibentem, qui re vera suo quisque tempore inscripti erant. Simulatum nostrum antiquitatis monumentum, quo series retro continuatur, annos recenset 504. Unus sane in lapide numerus corruptus est, nam nomini vicesimo sexto adscribuntur anni KN ; quod nihili est ; sed patet operarium exarare debuisse KH, monente Boeckhio. Jam vero anni 504 cyclos octo exhibent. Igitur in hoc quoque laterculo tempus ἄγραφον priscæ memoriæ usque ad certum quoddam παράπηγμα cyclis quibusdam includi videmus. — Ab Anthea ad Telamonem Neptuni f. sunt anni 90 ; totidem vero inde ab Hellanici fere ætate permulti numerarunt ab reditu Heraclidarum usque ad expeditionem Trojanam ; ut suspicere cum hac ipsa fabulosas istas Halicarnassi origines ex mente ejus, qui laterculum confecit, jungendas esse. Jam prouti ab epocha Trojana anni 1280 vel 1217 vel 1193 etc. proficisceris, laterculus desinit in an. 776 vel 713 vel 689 etc. a. C.

(*) « Müllerus *Orchom.* p. 148 Chæroneam arbitratur a Minyis conditam esse ; sed traditur illa regio antiquitus Arne vocata esse (Pausan. IX, 40, 3), unde mihi verisimilius Bœotos ejus fuisse colonos, quorum migratio cadit in an. 60 p. Troica. » Preller.

(**) Τοὺς ἐμμέτρους Καρνεονίκας, qui l. l. citantur juxta prosarios, Prellerus fetum esse putat serioris cujusdam grammatici.

OPERA SPURIA. — Αἰγυπτιακά. Fr. 148 sive Prolegg. p. xxx. (Stoicorum) placitum de bonis, malis et ἀδιαφόροις. Hæc ex ea operis parte, ubi de Ægyptiorum doctrina philosophica exposuit auctor (*). — Fr. 154, Osiris ap. Hellanicum ubique appellatur Υ̓́σιρις, quod ἔοικεν ἀκηκοέναι ὑπὸ τῶν ἱερέων λεγόμενον. — Fr. 152, Thebarum urbis spelunca. — Fr. 149, de Ægyptiorum supellectile. — Fr. 150, de festo et templo Tyndii urbis. — Fr. 155, vitis in Plinthine urbe inventa. — Fr. 153, Erembi ad Nili fontes. — Fr. 151, de Amasi rege.

Ἡ εἰς Ἄμμωνος ἀνάβασις (εἰ γνήσιον τὸ σύγγραμμα). — Fr. 157, de phœnice arbore.

Περὶ ἐθνῶν (fr. 92). Ἐθνῶν ὀνομασίαι (fr. 93). Κτίσεις (fr. 109. 110). Νόμιμα Βαρβαρικά (ἐκ τῶν Ἡροδότου καὶ Δαμάστου συνηγμένα, fr. 173). — Fr. 173, de Zamolxi, Getis initia monstrante (ex Herodot. IV, 95). — Fr. 110, (Pæones) brytum ἐκ ῥιζῶν, sicuti Thraces potum ἐκ κριθῶν bibunt. — Fr. 92, Sindi et Mæotæ Scythæ. — Fr. 172, Scythæ Alazones et Callipidæ. — Fr. 170, Amadoci Scythæ (Ἑλλ. ἐν Σκυθικοῖς). — Fr. 171, Amorgium, apud Sacos campus (Ἑλλ. ἐν Σκυθ.). — Fr. 109, Cercetæi, Moschi, Heniochi, Coraxi. — Fr 9 Nomadum in Libya supellex (ex Herodot. IV, 190). — (Fr. 96, Hyperboreorum victus, et justitia (Ἑλλ. ἐν Ἱστορίαις). — Præterea fr. 147, Carpasia, Cypri urbs, a Pygmalione condita, memoratur ex Hellanico ἐν Κυπριακοῖς, quæ item pars operis fuerint in quo barbarorum terras, urbes, mores Pseudohellanicus perlustravit.

Διὸς πολυπτυχία, fr. 174, scriptum, ut videtur, argumenti cosmogonici.

ADDENDA ET CORRIGENDA IN FRAGMENTIS HELLANICI. — P. 45, fr. 3. ἐν ταῖς ἱστορίαις] ἐν ταῖς ἱερείαις scrib. conjicit Preller. p. 17, not. Cf. Prolegg. p. xxviii.

P. 45, fr. 4. — ἐν δεκάτῳ Φορωνίδος] lege: ἐν δευτέρῳ. V. Prolegg. p. xxvi. In nota ad hoc fragm. dele verba postrema: *Quod verum videtur.*

Pag. 49, fr. 30. — Hæc uberius exscribenda erant. Medea, Pausanias ait, relicto Ægeo, Athenis fugit in Ariam: παραγενομένη δὲ ἐς τὴν λεγομένην τότε Ἀρίαν, τοῖς ἀνθρώποις ἔδωκε τὸ ὄνομα καλεῖσθαι Μήδους ἀπ' αὐτῆς. Τὸν δὲ παῖδα, ὃν ἐπήγετο φεύγουσα ἐς τοὺς Ἄριους, γενέσθαι λέγουσιν ἐξ Αἰγέως, ὄνομα δέ οἱ Μῆδον εἶναι· Ἑλλάνικος δὲ αὐτὸν Πολύξενον καλεῖ καὶ πατρὸς Ἰάσονός φησιν εἶναι.

(*) Similiter Hecatæus Abderita Ægyptiacis suis caput vel librum περὶ τῆς Αἰγυπτίων φιλοσοφίας præmisit, itemque Stoicorum placitum aliquod (τὸν ἥλιον εἶναι τὸν νοῦν τὸν νοητόν) Ægyptiis attribuit.

P. 50, fr. 38. — *Apollon. III*, 178] lege: Apollon. II, 187.

P. 51, fr. 49. — Ita exhibendum erat: Χαιρώνεια, πόλις πρὸς τοῖς ὅροις Φωκίδος. Ἑκαταῖος... Ἀριστοφάνης ἐν Βοιωτικῶν δευτέρῳ· « Λέγεται δ' οἰκιστὴν γενέσθαι τοῦ πολίσματος Χαίρωνα. Τοῦτον δὲ κτλ.... Ἥρας. » Ἀθηναῖοι κτλ. Hellanicum laudavit Aristophanes Bœotus. Verba Ἀθηναῖοι κτλ. aut ejusdem Aristophanis sunt, aut alius scriptoris, cujus mentio excidit. Theopompi esse conjeceram in Prolegg. p. xxviii.

P. 52, fr. 54. — Titulus esse debet: Ἀτλαντιάς, non Ἀτλαντίς, monente Prellero.

P. 53, fr. 64. — Cf. cod. Harlej. in Crameri Anecd. Parisin. tom. III, p. 431: Νηλεὺς μαγεσάμενος κτλ... παρασχόντων. Ἱστορεῖ Ἑλλάνικος.

P. 54, fr. 66. — Quæ antecedunt apud Harpocrat., ea vide in Andronis Halicarnassensis Συγγενειῶν libro octavo, tom. II, p. 351 fr. 10.

Ib. fr. 71. Cum Ulpiani loco cf. similem narrationem in Nicolai fr. 53 (Exc. De ins.), tom. III, p. 387; coll. Müllero in *Min.* p. 391.

P. 55, fr. 75. — Pro λάβωσιν e cod. Guelph. scribe λαβεῖν. Idem cod. post v. δώροις, addit: καὶ μὴ ἐᾶσαι ταύτην ὑπὸ τούτων κατασκαφῆναι. Codex Venetus (ed. Cobet.) post v. δώροις addit: ἦσαν δὲ καὶ μετὰ Χαλκώδοντος ἐν Εὐβοίᾳ.

P. 56, fr. 80. — Post v. συμπολιτεύσασθαι αὐτοῖς adde: διεξιὼν τὰ ἐπὶ Ἀντιγένους (arch. Ol. 93, 2) τοῦ πρὸ Καλλίου, quæ habet cod. Raven., omissa tamen vocula πρό.

P. 56, fr. 82. — Initio fragmenti Prellerus p. 24 scribendum conjecit:... οἱ Ἀθηναῖοι ἔφασαν τέλος (litem dijudicabant?), ἀμφοτέρων ἐπαινούντων. Οἱ δὲ Ἀθηναῖοι τὴν δίκην ἔστασαν ἐννέα γενεαῖς ὕστερον » Ἄρης κτλ. Vereor ne majus ulcus lateat. Quæ vero deinceps sequuntur haud minus corrupta emendasse mihi videor in not. ad Nicolai fragm. 34, tom. III, p. 375.

Ib. fr. 83. — γ' Ἑλλ.] lege η' Ἑλλ. V. Theopomp. fr. 15 *a*, p. 280.

P. 57, fr. 85. — V. Prolegg. p. xxix. Pro Κραναϊκοῖς codex Venetus Καρναϊκοῖς, ad verum propius accedens.

P. 58, fr. 94. — Cf. Andron. fr. 2, tom. II, p. 349. — Ib. fr. 96 pro χρηφαγοῦντας l. χρεοφαγοῦντας.

P. 59, fr. 104. — τοῦ Αἴτνης καὶ Ὑμάρου] Preller. p. 49 dedit τοῦ Αἴτνου τοῦ Ὑμάρου. Etenim in cod. Voss. et in Rhedig. est Αἴτνου, suprascripto ης, et Salmasius in codd. Palatt. esse dicit τοῦ Αἴτνου τοῦ Ὑμάρου. Ceterum vulgata habetur etiam in schol. ad Thucyd. (Vide supra in Sacerdotibus Junon.). Ὑμάρου nescio an fuerit Ἰμείρου, ut Gelon

sit Ætnæ nymphæ et Himeræ fluvii. Gelon noster diversus est a Gela illo Tenio, cujus Herodotus VI, 3 meminit.

Ibid. fr. 108. — Cf. Andronis Hal. fr. 8. Cum fr. 110 cf. Hecatæi fr. 123.

P. 60, fr. 118. — Pro ἐν Ἠπείρῳ leg. ἐν ἠπείρῳ *in continente* (sc. in Troade).

P. 60, fr. 114. — Antecedunt apud Tzetzem ad Lyc. 1324 hæcce : Ἄλλοι δέ φασιν, ὅτι μετὰ τὴν ἀναίρεσιν Αἰγίσθου καὶ Κλυταιμνήστρας παρὰ τοῖς Ἀζᾶσιν Ἀρχάσιν ἐνιαυτὸν Ὀρέστης ἐνδιατρίψας, ὡς καὶ Εὐριπίδης φησὶν, χρησμὸν ἔλαβε στέλλεσθαι πρὸς ἀποικίαν· ὃς συνάξας ἐκ διαφόρων ἐθνῶν λαοὺς, οὓς ἐκάλεσεν Αἰολεῖς, διὰ τὸ ἐκ διαφόρων τόπων εἶναι, ἦλθεν εἰς Λέσβον. Αὐτὸς μὲν ταχὺ ἀποθανὼν πόλιν κτίσαι οὐκ ἠδυνήθη· ἀπόγονος δὲ τούτου καλούμενος Γρᾶς μετὰ ἑκατὸν ἔτη κυριεύσας τῆς Λέσβου, πόλιν ἔκτισε.

P. 61, fr. 124. — Cf. Hesych. : Ἀξιῶται, ἔθνος Τρωάδος.

P. 62, fr. 128. — Post v. Ἀχαρνανίας adde : ἀπὸ Φοιτίου, τοῦ Ἀλκμαίωνος, τοῦ Ἀμφιαράου.

P. 63, fr. 130. — Cf. Etym. M. v. Βάτεια. Apud St. B. v. Ἀρίσβη cod. Rhedig. pro Ἄτειαν habet Ἄντειαν.

Ib. fr. 132. — ἐν τῇ Ἴδῃ ὅθεν καὶ ὁ Σκ.] Post v. Ἴδῃ excidit φησίν. Pro ὅθεν καὶ, ingeniose Prellerus : ὁ θεὸς ὅτε, καὶ. Idem ubique formas ionicas restinxit. — *Ibid.* fr. 135. Cf. Bachmann. An. I, p. 467, 21, ubi de eadem re Hellanicus laudatur.

P. 64, fr. 139. — In antecedd. scholiasta hæc habet : Λακεδαιμόνιοι λοιμῷ (λιμῷ in codd. L. V.) κρατηθέντες ἐμαντεύοντο περὶ ἀπαλλαγῆς. Ὁ δὲ θεὸς αὐτοῖς ἔχρησεν ἐξιλάσκεσθαι τοὺς Τεύκρων δαίμονας (codd. BLV : τοὺς ἐν Τροίᾳ Κρονίους δαίμονας, Χιμαιρία τε καὶ Λύκον [Ἴμερτω καὶ A. cod. V.]· οὕτως δὲ πρότερον οἱ Ἰλιεῖς ἐκαλοῦντο. Μενέλαος οὖν ἀφικόμενος εἰς Ἴλιον, τὸ προσταχθὲν ἔπρασσεν· κἀκεῖθεν εἰς Δελφοὺς παρεγένετο περὶ παίδων γενέσεως χρησμὸν ληψόμενος. Συνείπετο δὲ αὐτῷ καὶ Ἀλέξανδρος περὶ γυναικὸς μαντευόμενος. Γενομένοιν οὖν ἀμφοτέρων ἐπὶ τὸ μαντεῖον, λέγεται χρῆσαι τὴν Πυθίαν τάδε·

> Τίπτε δύω βασιλῆες, ὁ μὲν Τρώων, ὁ δ' Ἀχαιῶν,
> οὐκέθ' ὁμοφρονέοντες ἐμὸν δόμον εἰσανέβητε ;
> ἦτοι ὁ μὲν πώλοιο γόνον διζήμενος εὑρεῖν,
> αὐτὰρ ὁ πῶλον ἑλεῖν. Τί νυ μήσεαι, ὦ μεγάλε Ζεῦ;

Τοὺς δὲ μὴ νοήσαντας τὸ λόγιον χωρισθῆναι... Ἑλλάνικος δὲ κτλ.

P. 65, fr. 144. — Versu sexto pro παρθένου εἰσελάασα scribendum : παρθένος, εἰσελ.

P. 66, fr. 148. — Vid. Prolegg. p. xxx.

P. 67, fr. 158. — Dele quæ leguntur inde a verbis Εἰς τὸ αὐτό. (Ἄλλως. Ὁ δὲ Ἑλλάνικος in edit. Dübner.), a quibus novum scholium incipit. A codice Ravennate verba ὁ δὲ Ἑλλάνικος ... γεγονέναι, sicuti quæ deinceps sequuntur, absunt. Quæ antecedunt ap. schol. Arist., vide in Apollodor. fr. 69, tom. I, p. 440. Suidas v. Σαρδανάπαλλος, qui de duobus Sardanapallis laudat Καλλισθένη ἐν β' Περσικῶν, Callisthenis et Hellanici mentionem, quam apud auctores suos reperit, perperam miscuisse videtur. Laudabatur haud dubie de Sardanapallo Callisthenes libro II de Alexandro, et Hellanicus ἐν Περσικοῖς. V. Script. Rer. Alex. p. 7 et 21.

P. 67, fr. 160. — Pro (*lege* Χώχην) etc. scribe : (*lege* Κηφηνίην) ἔσχον. [*Suppl.* Ἀπὸ τούτου δὲ vel Ἀφ' οὗ] οὐκέτι etc. Vid. not. ad Nicolai Dam. fr. 13. Latine locus interpretandus hunc in modum : « Cepheo jam defuncto, e Babylone profecti *Chaldæi* Cephenes e sedibus suis expulerunt, ipsique Cepheniam occuparunt; quæ regio ab hoc inde tempore non amplius Cephenia (*sed Chaldaica*) appellata est, neque Cephenes incolæ, sed Chaldæi vocitati sunt. »

Pag. 68, fr. 165. — In latinis scribe : « Meminit Ctesias etiam viri (*non constat cujusnam*), qui patris cadaver contra legem cremaverit. »

Pag. 69, fr. 173, lin. 2. — Lege : Ἑλλάνικός τε, uti est in mss., quamquam τε mallem abesse.

PHERECYDES. Pag. 70. — [Fr. 1 *a*.] Schol. Aristid. p. 313, 20 ed. Dindf.: Εὐεργετεῖν φησι τὸν Διόνυσον καὶ" δοῦναι ἀνθρώποις. Δηλοῖ δὲ ὁ Φερεκύδης, καὶ μετ' ἐκεῖνον Ἀντίοχος, λέγοντες καὶ διὰ τοῦτο κεκλῆσθαι Διόνυσον, ὡς ἐκ Διὸς ἐς νύσας ῥέοντα· νύσας γὰρ, φησὶν, ἐκάλουν τὰ δένδρα· εἶτ' ἐπεξίασι φυσικώτερον τῷ λόγῳ λέγοντες Ἶσιν μετωνομάσθαι τὴν γῆν, ἀπὸ τῆς περὶ τὴν θέσιν τὴν κατὰ μέσον ἰσότητος, ταύτης δὲ ἀδελφὸν Ὄσιριν καθ' Ἕλληνας καὶ (δὲ?) Διόνυσον τὸν ἐκ Διὸς εἰς γῆν ῥεόμενον Βρόντου παῖδα, τὸν ὦρον τὸν ἄρειον ἡδύκαρπον. Ταῦτα δὲ * λέγουσι Ὠγύγου καὶ Θήβης, τῆς τούτου γυναικὸς, τῶν Ἀττικῶν αὐτοχθόνων, ἐλθόντων ἐπὶ τὴν Αἴγυπτον, τά τε μυστήρια πρῶτον αὐτοῖς κατασκευάσασθαι τὰ περὶ τὴν Ἶσιν, καὶ θεοὺς οὕτως ὀνομάσαι τούτους μετὰ τὸ κτίσαι τὸν Ὠγυγον τὰς ἐκεῖ Θήβας τὴν πόλιν. Hæc Antiochi (de quo cf. fr. 101) potius quam Pherecydis esse censeo.

Pag. 70, adde fragm. 2 *a* ex Cramer. Anecd. Paris. IV, p. 183, 21 : Θριά Θρικὴ (?)· Ἀρχίλοχος· καὶ ὅτι ἀπὸ Θριῶν τῶν Διὸς θυγατέρων διωνομάσθησαν, ὡς Φερεκύδης ἱστορεῖ, ἐπεὶ τρίαι εἰσὶν, οἷον τρισσαὶ κατὰ τὸν ἀριθμόν. Cf. Philochori fr. 196, p. 416.

Pag. 70, fragm. 2 *b*. — Schol. Il. ω, 343 : Ταύτην (sc. τὴν ῥάβδον, ᾗ ἀνδρῶν ὄμματα θέλγει) Ἀπόλλων αὐτῷ (sc. Ἑρμῇ) δέδωκεν, ὡς φησι Φερεκύδης.

P. 72, fr. 9. — φησὶ καὶ Ἄρατος] sic cod. Pa-

risinus; sed schol. vulgata pro Ἄρατος habent Ἄραιθος; scribendum est Ἀρίαιθος. Vide Ariæthi fragm. 4, tom. IV, p. 319.

Ibid. adde ad fragm. 16 schol. cod. Venet. ad Eurip. Androm. 18 (ed. Cobet.). Ait Andromache: Φθίας δὲ τῆσδε καὶ πόλεως Φαρσαλίας ξύγχορτα ναίω πεδί', ἵν' ἡ θαλασσία Πηλεῖ συνῴκει χωρὶς ἀνθρώπων Θέτις, φεύγουσ' ὄμιλον· Θεσσαλὸς δέ μιν λεὼς Θετίδειον αὐδᾷ θεᾶς χάριν νυμφευμάτων. Ad hæc schol.: Τοῦτο ἀπὸ ἱστορίας εἴληφεν· αὖθις (l. αὖθι vel αὐτόθι) γὰρ αὐτῇ συνῴκησε Πηλεὺς καὶ ἡ (καὶ ἐγέννησεν?) Ἀχιλλέα· τὸ Θετίδειον διόπερ (l. διόπερ τὸ Θετίδειον) ἐστὶ πόλις Θεσσαλίας, ὥς φησι Φερεκύδης καὶ Σουίδας (sc. ἐν Θεσσαλικοῖς). De Thetidis *urbe* cf. Hellanici fr. 100. *Urbem* vero intellige fanum Thetidis cum ædificiis aliquot ad id pertinentibus. Meminerunt loci Strabo IX, p. 431, Polyb. XVIII, 3, 6. 4, 1. Cf. Dindorf. in Steph. Thes. v. Θετίδειον in Addendis. — Ceterum ap. Tzetz. Lyc. 175 (in fr. 16) scribe ἐπὶ τῶν ἵππων, οἰκεῖ, sic enim cod. Vit. et Ciz. Mülleri. —

P. 74, fr. 24 *a*. — Schol. Victor. Hom. Il. ν, 663: Φερεκύδης οὕτω γενεαλογεῖ· ἀπὸ Μελάμποδος Μαντίον, οὗ Κλεῖτον, οὗ Κοίρανον, οὗ Πολύιδον· εἶτα Πολύιδος, φησὶ, γαμεῖ Εὐρυδάμειαν τὴν Φυλέως τοῦ Αὐγέα· τῷ δὲ γίνονται Εὐχήνωρ καὶ Κλεῖτος, οἳ Θήβας εἶλον σὺν τοῖς ἐπιγόνοις· ἔπειτα εἰς Τροίαν ἔρχονται σὺν Ἀγαμέμνονι, καὶ θνήσκει Εὐχήνωρ ὑπ' Ἀλεξάνδρου.

Pag. 75, *b*, lin. 21. — Apollonii schol. codex Parisinus pro ὑπὸ τοῦ ἐρχίου habet ὑπὸ τὸ ἐρχίον, quod præstat. De re v. Creuzer. Commentt. Herod. p. 236 sqq. (sive in Herodot. tom. III, p. 804 ed. Bæhr.), *Symbolik* I, p. 80 ed. tert.

P. 77, fr. 27. — Eodem fonte, ex quo sua hausit schol. Odyss. λ, 265, usus est etiam schol. ad Il. ξ, 323, adeo ut in singulis interdum verbis concinant. Ceterum alter scholiasta altero est modo brevior modo fusior. Quare adscribam verba schol. Iliadis: Ἀλκμήνης τῆς Ἠλεκτρύονος τῆς Ἀναξοῦς τῆς Ἀγκαίου ἐράσθη Ἀμφιτρύων, ὃς ἀνελὼν Ἠλεκρύονα βοῶν ἀμφισβητήσεως χάριν ἐξ Ἄργους ἔφυγεν εἰς Θήβας· σὺν αὐτῷ δὲ καὶ Ἀλκμήνη. Ὑποδεχθέντες δὲ ἀσμένως ὑπὸ τῶν βασιλευόντων τῆς πόλεως Κρέοντος καὶ Ἡνιόχης, τιμῆς ἐτύγχανον μεγίστης. Οὐ βουλομένης δὲ τῆς Ἀλκμήνης γαμηθῆναι, εἰ μὴ οἱ φονεῖς τῶν ἀδελφῶν αὐτῆς ἀναιρεθῶσι Τηλεβόαι, κατηγωνίσατο αὐτοὺς Ἀμφιτρύων, προσλαβόμενος συμμάχους Βοιωτοὺς καὶ Λοκροὺς, ἔτι δὲ Φωκεῖς, ἐνιαυτὸν προσεδρεύσας. Ὡς δὲ ὑποστρέψας ἀπὸ τῆς στρατείας ἦγε τοὺς γάμους ἑαυτοῦ τε καὶ Ἀλκμήνης, τῇ αὐτῇ νυκτὶ ἐρασθεὶς αὐτῆς ὁ Ζεὺς καὶ εἰκασθεὶς Ἀμφιτρύωνι ἐμίγη καὶ υἱὸν ἐποίησεν· ὁμοίως δὲ καὶ Ἀμφιτρύων τῇ αὐτῇ νυκτί. Ἤδη δ' ἐκείνης τὸν ἑπταμηνιαῖον χρόνον τῆς μίξεως ἐχούσης, γεννᾶται Ἡρακλῆς μὲν ἐκ Διὸς, Ἰφικλῆς δὲ ἐξ Ἀμφιτρύωνος. — Φασὶ Δία συγκοιμώμενον Ἀλκμήνῃ πεῖσαι τὸν Ἥλιον μὴ ἀνατεῖλαι ἐπὶ τρεῖς ἡμέρας· ὅθεν ἐπὶ τρεῖς νύκτας συγκοιμηθεὶς αὐτῇ ὁ Ζεὺς τὸν τριέσπερον Ἡρακλέα ἐποίησεν. Hæc Veneti codd. duo et schol. Didymi quæ vocantur. Addit cod. Vratislav. ap. Heynium: Ἡ ἱστορία παρὰ Φερεκύδει.

P. 78, fragm. 31. — Verbis scholiastæ præmitte verba Homeri: ἄλοχον Σθενέλου Περσηϊάδαο.

Pag. 81 *a*, lin. 4 (fr. 33). — Pro Ἴφιτος corrigendum est Εὔρυτος ex Herodoro ap. schol. Eurip. Hippolyt. 545 (V. not. ad Herodor. fr. 33, tom. II, p. 37). Quo facto, nihil est cur postrema verba fr. 33 a Pherecyde aliena esse putemus. Initio fragmenti verba μετὰ τὸν ἀγῶνα significant: post institutum certamen Olympicum. — *Ibid.* ad verba ἐν Θούλῃ τῆς Ἀρκαδίας nescio an admoveri debeat locus Stephani Byz.: Θούλη, πόλις Ἀρκαδίας.

Ibidem post fragm. 35 insere schol. Lucian. p. 139 ed. Jacobitz: Ἀπελιθώθησαν δὲ οὗτοι (Cercopes), ὡς Φερεκύδης φησί. Quo loco non est cur cum Jacobitzio Pherecratem comicum Pherecydi substituendum esse putemus.

Pag. 82 *a*, lin. 3 pro Κώμαρχος corrigendum esse censeo Κλέαρχος.

Pag. 82, fr. 36 *a*. — Schol. Il. ψ, 296: Ἀκουσίλαος ἐν τρίτῳ Γενεαλογιῶν κύριον ἤκουσε τὸ Ἐχέπωλος, οὕτως· « Κλεωνύμου δ' Ἀγχίσης, τοῦ δὲ Ἐχέπωλος ». Καὶ Φερεκύδης ἐν τῷ τρίτῳ· « Κλεώνυμος δὲ ὁ Πέλοπος ᾤκει Κλεωναῖσι, καταστήσαντος Ἀτρέως Τοῦ δὲ γίνεται Ἀγχίσης, τοῦ δὲ Ἐχέπωλος. » Fragmento 36 sermo est de Hercule ad Cleonas Molionidas interficiente. Echepolus apud Homerum est Sicyoniorum princeps, cui Agamemnon remisit expeditionem, equo accepto strenuo.

P. 82, fr. 38 *a*. — Schol. Hom. Il. κ, 266: Φερεκύδης δὲ Βοιωτὸν τὸν Ἀμύντορά φησιν. De Amyntore ab Hercule interfecto v. Apollodor. II, 7, 7.

P. 85, fr. 51, lin. 2. — Μεν[ίππου] scrib. Μελανίππου, uti in nota diximus. Idque ipsi etiam codd. nonnulli habere videntur, quum ita ediderit Bekkerus, qui in schol. ad Homer. corrupta non solet corrigere.

Ibid. insere fragm. 51 *b*: Schol. Il. θ, 336: Ὁμοίως τῷ ποιητῇ καὶ Ἑλλάνικος τὴν Ἐριώπην μητέρα Αἴαντός φησι. Φερεκύδης δὲ ἐν εω' (ἐν ε'?) καὶ Μνασέας ἐν η' Ἀλκιμάχην.

Pag. 86, fragm. 52, lin. 1 pro *matrem* scribe *novercam*. — In fragm. 53 dele verba: *Fragmenta* etc... *pertinere*.

P. 87, fragm. 60, lin. 5: ἀσάνδαλος] Ut prisca dialectus restituatur, e codice Gotting. revocanda est forma ἀσάμβαλος, monente Bœckhio in Expl. Pindar. p. 370.

Ibid. cum fragm. 63 junge quæ de Orpheo Homeri proavo leguntur in Hellanici fr. 6, p. 46, ubi Hellanico sociatur Pherecydes.

P. 89, fragm. 73. — Matthiæi conjectura minime nunc mihi probabilis esse videtur.

Pag. 60, fragm. 76, lin. ultima, pro ἀνίστησε (quod Valckenarius dedit pro vg. ἀνίστη) e codd. Vatican. et Florent. scribendum ἀνίστη. Porro addenda erant quæ in eodem schol. paullo post subjunguntur: Φερεκύδης ἐν τῇ ἱστορίᾳ (ἐν τῇ η' cod. Vatican.) τοὺς ἐν Δελφοῖς θνήσκοντας αὐτὸν ἀναβιώσκειν.

Pag. 91, fr. 82. — Post vocem τὸ σῶμα adde: Ἀγρίου δὲ καὶ Δίας τῆς Πορθάονος αὐτόν φησιν (sc. Φερεκύδης).

Pag. 92, fragm. 87, lin. 2, deleta voce ἦν, lege: διαβὰς εἰς Ἀρκαδίαν (ἦν γὰρ ἄψιμαχία τις ἐκεῖ Ἀρκάσιν τε καὶ Βοιωτοῖς τοῖς αὐτοῦ πολίταις περὶ ὅρων γῆς), πλείστην κτλ. Verba in parenthesi posita ita exhibet codex Parisin. 2679 in Cramer. An. P. III, p. 10: ἦν γὰρ ἄψιμαχία τοῖς βεβρότων (τοῖς ἐκεῖ τῶν?) Βοιωτῶν πολίταις καὶ τοῖς Ἀρκάσι περὶ γῆς ὅρων. — Deinde post verba κράτιστος ἀνὴρ schol. Venet. ita pergit: λόχον ποιήσας ἔσεισε (sic cod. Par.; ἔπεισε ap. Bekk.) τὴν πολλὴν τοῦ Ἀρηιθόου φάλαγγα, ἀνείλέ τε αὐτὸν καὶ ὑπολαβὼν τὴν λείαν, ἔτι καὶ πρὸς ἄμυναν [τὴν] παντευχίαν μετὰ καὶ τῆς κορύνης **.

Pag. 93, fr. 92. — Cf. Plutarch. De frat. am. c. 11, p. 483, C; Proverb. Plutarchi I, 74, p. 332 ed. Leutsch. et Schn.; Libanius Ep. 389 extr.

P. 94, fr. 95 *a*. — Schol. Il. τ, 53, ad verba poetæ: ἦλθεν ἄναξ ἀνδρῶν Ἀγαμέμνων ἕλκος ἔχων· καὶ γὰρ τὸν ἐνὶ κρατερῇ ὑσμίνῃ οὔτα Κόων Ἀντηνορίδης χαλκήρεϊ δουρί]: Φερεκύδης Κύνωνά φησιν· ἄμεινον δὲ παρὰ τὴν σύνεσιν· Ἀντήνορος γὰρ αὐτὸν λέγει.

Pag. 95, fragm. 98 *a*. — Schol. Venet. ad Eurip. Androm. 1217: Ὅτι μὲν ἐν Δελφοῖς ὁ Νεοπτόλεμος τέθαπται καὶ Φερεκύδης ἱστορεῖ· ὅτι δὲ νεκρὸς ἐλθὼν εἰς Φθίαν πάλιν εἰς Δελφοὺς ἐπέμφθη, διεψεύσθη.

Ibid. fr. 99, lin. ult., adde: Corrupta hæc emendatius et plenius exhibet schol. Venet. ad Eur. Hecub. 1 ed. Cobet, ubi sic: Φερεκύδης γράφει οὕτως· « Πρίαμος δὲ ὁ Λαομέδοντος γαμεῖ Ἑκάβην τὴν Δύμαντος, τοῦ Ἰονέως (l. Ἰωνέως) τοῦ Πρωτέως ἢ Σαγγαρίου τοῦ ποταμοῦ, καὶ Νηίδος νύμφης Εὐαγόρας (Εὐνόης sch. Il. π, 718). » Γλαυκίππην δ' ἔνιοι τὴν Ξάνθου τῆς Ἑκάβης παρέδοσαν μητέρα. Adde schol. Victor. ad Il, π, 718, ubi Asius, frater Hecubæ, filius esse dicitur Δύμαντος καὶ Εὐνόης νύμφης, ὡς Φερεκύδης, Ἀθηνίων δὲ Κισσέως καὶ Τηλεκλείας.

Pag. 95, fr. 101, lin. 1. — Pro: *p.* 163 lege *p.* 103. Lin. 9 lege κατενηνεγμένων ἐν τῇ τῶν γιγάντων. Verba corrupta: Λέγοι δ' ἂν καὶ περὶ ἄλλων πολλῶν Παλλαδίων, τοῦ τε καταλχόμενον (sic cod. B; καταλυόμενον cod. D. ap. Dindorf. p. 320) τὸν αὐτόχθονα καὶ τῶν περὶ αὐτεφυρῶν (περὶ αὐτῶν γεφυρῶν cod. B.) καλουμένων κτλ., ex parte recte sanavit O. Müller. scribendo κατ' Ἀλαλκομενὸν, uti monui ad Phylarch. fr. 79 p. 357. Quas vero de sequentibus protulerunt Müllerus et Luchtius conjecturas, eæ longius a traditis recedunt quam ut verisimiles sint. Ego restituendum puto καὶ τῶν παρὰ [vel ἐπὶ] τῶν γεφυρῶν καλουμένων, quo ducit cod. B. et solennis vocum περὶ et παρὰ confusio. Cf. Joann. Lydus De mens. I, 21: Διὰ τὸ ἐπὶ τῆς γεφύρας τοῦ Σπερχειοῦ ποταμοῦ ἱερατεύειν τῷ Παλλαδίῳ sc. Gephyræi vocantur. Alind in ponte Palladium habuit Attica.

Pag. 96, fragm. 105 *bb*: — Schol. Il. ω, 617: Φερεκύδης δὲ ἐν η'· « Ἡ δὲ Νιόβη ὑπὸ τοῦ ἄχεος ἀναχωρεῖ εἰς Σίπυλον, καὶ ὁρᾷ τὴν πόλιν ἀνεστραμμένην καὶ Ταντάλῳ λίθον ἐπικρεμάμενον, ἀρᾶται δὲ τῷ Διὶ λίθος γενέσθαι. Ῥεῖ δὲ αὐτῆς δάκρυα, καὶ πρὸς ἄρκτον ὁρᾷ. » Nos cum Matthiæo Niobes historiam ad librum decimum retulimus. Quod falsum esse locus hic coarguit, nisi pro ἐν η' scribendum est ἐν ι'; certe de Amphione Niobes marito sermo fuisse perhibetur ἐν τῇ ὀκτάτῃ (fr. 102 *a*).

Pag. 98, fragm. 112. — Cf. Stephan. Byz. v. Τέως: Ἐκλήθη δὲ ἀπὸ τῆς Ἀθάμαντος θυγατρὸς Ἀρᾶς. Σκοπουμένου γὰρ τοῦ Ἀθάμαντος ἔνθα ἱδρύσει τὸν ναὸν, ἀθύρουσα, οἷα δὴ παῖς, ἐκ λίθων οἰκίαν ὀειμαμένη ἔλεγεν, « ἕως σὺ χῶρον ἐσκόπεις, τέως ἐγὼ πόλιν σοι ὠειμάμην. » Καὶ διὰ τοῦτο ἡ πόλις οὕτω ὠνομάσθη.

Pag. 99. — Fragmentis sedis incertæ adde locum Strabon. X, p. 456: Οὔτ' οὖν Δουλίχιον ἡ Κεφαλληνία (uti statuit Hellanicus fr. 108) καθ' Ὅμηρον, οὔτε τῆς Κεφαλληνίας τὸ Δουλίχιον, ὡς Ἄνδρων φησί... οὐδὲ Παλεῖς Δουλίχιον ὑφ' Ὁμήρου λέγονται, ὡς γράφει Φερεκύδης. — Apollon. De pronom. p. 82 Bekk.: Καὶ Φερεκύδης ἐν τῇ Θεολογίᾳ, καὶ ἔτι Δημόκριτος ἐν τοῖς Περὶ ἀστρονομίας καὶ ἐν τοῖς ὑπολειπομένοις συντάγμασι συνεχέστερον χρῶνται τῇ ἐμεῦ καὶ ἔτι τῇ ἐμέο. Alium Apollonii locum, quo Pherecydis mentio fit, v. in Addendis ad Hecatæi fr. 371.

ANTIOCHUS. P. 184, fr. 15. — Hoc fragmentum ei potius vindicandum est Antiocho, qui Τὰ κατὰ πόλιν μυθικὰ scripsit.

PHILISTUS. P. 187, fr. 16. — Pro: *non constat*, lege: v. ap. Aristot. Rhet. II, 20, 5; Horat. Ep. I, 10; Nicephor. Bas. Progymn. p. 424 ed. Walz.

Pag. 189. — Post fr. 45 insere schol. Pindar. Ol. VI, 158, quem locum exscripsi in Timæi fr. 91, p. 215.

P. 190, fr. 46 ita emendandum esse censet doctissimus Piccolo : Δημοσθένην δὲ καὶ Νικίαν ἀποθανεῖν Τίμαιος οὔ φησιν ὑπὸ τῶν Συρακουσίων καταλευσθέντας (v. l. κελευσθέντας),.. ἀλλ' Ἑρμοκράτους πέμψαντος, ἔτι τῆς ἐκκλησίας συνεστώσης, μαχαιρίδας, ἀφ' ἑνὸς κελεύσματος (vgo :... συνεστώσης, καὶ δι' ἑνὸς τῶν φυλάκων κτλ.), τῶν φυλάκων παρέντων, αὐτοὺς δι' ἑαυτῶν ἀποθανεῖν. Sintenis dedit :... συνεστώσης, μηδενὸς τῶν φυλάκων παρόντος, αὐτοὺς κτλ.

TIMÆUS. Pag. 195, fr. 13, lin. 3. — Pro ἔβαλε, lege ἐνέβαλε. — *Ib.* p. 196 *a*, lin. 5, lege: ὧν ἐνέβαλε τότε κτλ... Ὕστερον δὲ ἀνελὼν κτλ... Οὗτοι δὲ ἀνεχόμενοι κτλ. Cf. Comes Natal. VII, p. 727.

Pag. 197, fr. 21. — Apud Syncellum lege Τίμαιος μὲν πρὸ ἡ καὶ λ' τῆς πρώτης Ὀλυμπιάδος cum Dindorfio.

Pag. 199 *a*, lin. ult. fr. 29. — Dele : (*scr.* ἐπιτιθέναι). — Deinde adde schol. ad Platon. Remp. p. 347, qui reliquis accuratius rem narrat : Οἱ γὰρ τὴν Σαρδὼ κατοικοῦντες, ὡς φησι Τίμαιος, ἐπειδὰν αὐτοῖς καταγηράσκωσιν οἱ γονεῖς καὶ νομίσωσιν ἱκανὸν βεβιωκέναι χρόνον, ἄγουσιν αὐτοὺς ἐπὶ τὸν τόπον, ἐν ᾧ μέλλουσι θάψαι, κἀκεῖ λάκκους ὀρύξαντες ἐπ' ἄκρων χειλῶν τοὺς μέλλοντας ἀποθνήσκειν καθίζουσιν· ἔπειτα ἕκαστος αὐτῶν σχίζαν ἔχων τύπτει τὸν ἑαυτοῦ πατέρα καὶ εἰς τοὺς λάκκους περιωθεῖ· τοὺς δὲ πρεσβύτας χαίροντας ἐπὶ τὸν θάνατον παραγίνεσθαι ὡς εὐδαίμονας καὶ μετὰ γέλωτος καὶ εὐθυμίας ἀπόλλυσθαι. Ἐπεὶ οὖν γελᾶν μὲν συνέβαινεν, οὐ πάνυ δὲ ὁ γέλως ἐπ' ἀγαθῷ τινι ἐγίνετο, παρὰ τοῖς Ἕλλησι τὴν προκειμένην ῥηθῆναι παροιμίαν. Multa de hoc proverbio congessit Leutsch. ad Zenob. V, 85.

Pag. 200, fr. 37. — Præ ceteris conferendus erat Appianus Illyr. c. 2 : Πολυφήμῳ γὰρ τῷ Κύκλωπι καὶ Γαλατείᾳ Κελτὸν καὶ Ἰλλυριὸν καὶ Γάλαν παῖδας ὄντας, ἐξορμῆσαι (φασὶ) Σικελίας, καὶ ἄρξαι τῶν δι' αὐτοὺς Κελτῶν, Ἰλλυριῶν καὶ Γαλατῶν λεγομένων. Cf. G. A. Schmidt *De fontibus veterum auctorum in enarrandis expeditionibus a Gallis in Macedoniam atque Græciam susceptis* (Berolini, 1834). Quo in libro auctor probare studet Diodorum, Trogum Pompeium sive Justinum et Pausaniam in exponendis Gallorum expeditionibus istis eodem esse usos fonte, hunc vero esse Timæum, qui in libris de Pyrrho Epirota res illas Galatarum per excursum narrasse videretur. Quod uti pernegari, sic affirmari nequit, quum certioribus argumentis probatio prorsus careat. Sic v. c. nihil obstat quin fons iste fuerit Menodotus Perinthius sive Samius, qui in Hellenicis suis tempora ista tractavit, et quem inter fontes Diodori fuisse certo scimus, qui denique quum ex altero De Samii templi donariis opere etiam tanquam periegeta notus sit, præ ceteris aptus esse videatur, cui Pausanias se addixerit. Droysenius *Hellenism.* I, p. 650, etiam de Demochare cogitari posse dicit. Nec minus Agatharchides in præsto est.

Pag. 202, fr. 48. — Verba καὶ τεσσαράκοντα exterminari vult Clintonus F. H. II, p. 423 not.

Pag. 203, fr. 53. — De hoc computo Timæi v. Prolegg. p. LVI.

Pag. 204, fr. 57 *a*. — Zenobius I, 31 : Ἁρπαγὰ τὰ Κιννάρου. Ταύτης μὲν μέμνηται Καλλίμαχος ἐν Ἰάμβοις· Τίμαιος δὲ ἔφη ὅτι Κίνναρος ἐγένετο πορνοβοσκὸς Σελινούσιος. Πλουσιώτατος γοῦν ἐκ τῆς ἐργασίας γενόμενος, ζῶν μὲν ἐπηγγέλλετο τὴν οὐσίαν ἱερὰν τῇ Ἀφροδίτῃ καταλείψαι, τελευτῶν δὲ τὰ ὄντα προύθηκεν εἰς ἁρπαγήν. » Proverbii originem Lobeckius Aglaoph. II, p. 1031 enucleare studet. » Leutsch.

Pag. 207, fr. 64 extr. — Pro ἐπιπνὰς lege ἐπιπτάς. Deinde pro ἐκέλευσεν ἐᾶν censor Beckmanni Gotting. conj. ἐκέλευσε νικᾶν, notante Westermanno in Paradoxogr. p. 61.

Pag. 211, fragm. 80 a. — Schol. Venet. ad Eurip. Hecub. 129 ed. Cobet. : Κοπίδας τε τὰς τῶν λόγων τέχνας (sc. ἔλεγον) ἄλλοι τε καὶ Τίμαιος, [ὃς] οὕτως γράφει· « Ὥστε καὶ φαίνεσθαι μὴ τὸν Πυθαγόραν εὑρόμενον [τὰ] τῶν ἀληθινῶν κοπίδων, μηδὲ τὸν ὑφ' Ἡρακλείτου κατηγορούμενον, ἀλλ' αὐτὸν Ἡράκλειτον εἶναι τὸν ἀλαζονευόμενον. » Cf. Etym. M. p. 529, 27 : Καὶ τὰς τῶν λόγων τέχνας κοπίδας ἔλεγον· « μὴ τὸν Πυθαγόραν εὕρομεν ὄντα (ὄντων cod. Havn.; l. εὑρόμενον τὰ τῶν) ἀληθινῶν κοπίδων. Post κοπίδων excidisse vox videtur.

Pag. 212, fr. 81. — V. not. ad Neanthis fr. 20, tom. III, p. 6.

Pag. 213, post fr. 87 vel alio quovis loco adde : Cicero De rep. III, 31 : *Urbs illa præclara* (Syracusæ), *quam ait Timæus Græcarum maximam, omnium autem esse pulcherrimam, arx visenda, portus usque in sinus oppidis et ad urbis crepidines infusi, viæ latæ, porticus, templa, muri, nihilo magis efficiebant, Dionysio tenente, ut esset illa res publica; nihil enim populi, et unius erat populus ipse.*

Deinde memoro locum Æliani, quem Timæo vindicarunt viri docti. Ælianus V. H. IV, 7 : Οὐκ ἦν ἄρα τοῖς κακοῖς οὐδὲ τὸ ἀποθανεῖν κέρδος, ἐπειδὴ μηδὲ τότε ἀναπαύονται· ἀλλ' ἢ παντελῶς ἀμοιροῦσι ταφῆς, ἢ καὶ, ἐὰν φθάσωσι ταφέντες, ὅμως καὶ ἐκ τῆς τελευταίας τιμῆς καὶ τοῦ κοινοῦ πάντων σωμάτων ὅρμου, καὶ ἐκεῖθεν ἐκπίπτουσι. Λακεδαιμόνιοι γοῦν Παυσανίαν μηδίσαντα, οὐ μόνον λιμῷ ἀπέκτειναν, ἀλλὰ γὰρ καὶ

τὸν νεκρὸν ἐξέβαλον αὐτοῦ ἐκτὸς τῶν ὅρων, [ὡς?] φησὶν Ἐπιτιμίδης.

« Crediderim cum Scheffero, Fabro, Kuhnio intelligi Timæum, qui nomine Epitimæi ob continuas obtrectationes fuit appellatus, eoque nomine citatus etiam ab Athenæo VI, 20. Facile autem ἐπιτιμαῖος potuit corrumpi in ἐπιτιμίδης, nisi quis malit credere, ut facit Kuhnius, consulto ita appellatum ab auctore ea forma, qua supra (III, 7) δυσμενίδας vocavit, qui erant proclives in malevolentiam h. e. δυσμενείας. » Perizonius. Ceterum hæc longius petita esse videntur. Quodsi Timæum Ælianus citavit, cur, quæso, id fuisset voce ista utens, quæ fidem imminueret rei, qua placitum suum auctor illustrandum esse ducit? Accedit quod nomen, quale est in codd., nihil offendit. Novimus certe e Diog. II, 86 Epitimidem philosophum Cyrenæum, qui ipse forsan librum scripsit qualem Περὶ παλαιᾶς τρυφῆς Aristippus Cyrenæus scripsisse dicitur.

Pag. 215, fr. 91 *a*, lin. 4. — Dele illud : (*leg.* σθ'); nam numerus, quem libri mss. præbent, etsi corruptissimus esse videatur, nihilominus bene habet. V. Fragm. chronol. p. 125.

Pag. 223, fr. 119 *a*. — Schol. Æschin. p. 751 ed. Reisk. : Τίμαιος γὰρ ἐν τῇ ς' (l. ἐν τῇ ις') ἱστορεῖ γυναῖκά τινα, Ἱμεραίαν τὸ γένος, ἰδεῖν ὄναρ ἀνιοῦσαν αὐτὴν εἰς τὸν οὐρανὸν πρός τινος ἄγεσθαι θεασομένην τὰς τῶν θεῶν οἰκήσεις. Ἔνθα ἰδεῖν καὶ τὸν Δία καθεζόμενον ἐπὶ θρόνου, ὑφ' οὗ ἐδέδετο πυρρός τις ἄνθρωπος καὶ μέγας ἀλύσει καὶ κλοιῷ. Ἐρέσθαι οὖν τὸν περιάγοντα ὅστις ἐστίν· αὐτὸν δὲ εἰπεῖν « ἀλάστωρ ἐστὶ τῆς Σικελίας καὶ Ἰταλίας· καὶ εἴπερ ἀφεθῇ, τὰς χώρας διαφθερεῖ. » Περιαναστᾶσαν δὲ χρόνοις ὑστέροις ὑπαντῆσαι τῷ Διονυσίῳ τῷ τυράννῳ μετὰ τῶν δορυφόρων, καὶ ἰδοῦσαν ἀναχραγῆναι ὡς οὗτος εἴη ὁ τότε δειχθείς· καὶ ἅμα ταῦτα λέγουσαν πεσεῖν εἰς τοὐδαφος ἐκλυθεῖσαν· μετὰ δὲ τρίμηνον οὐκ ἔτι ὀφθῆναι τὴν γυναῖκα μηδενὸς τοῦτο ἱστορήσαντος (? ἱστοσοστήσαντος apogr. Goens.). Cf. Valerius Max. I, 7, 6 : *Intra privatum autem habitum Dionysio Syracusano adhuc se continente, Himeræ quædam non obscuri generis femina inter quietem opinione sua cœlum conscendit, atque ibidem, deorum omnium lustratis sedibus, animadvertit prævalentem virum flavi coloris, lentiginosi oris, ferreis catenis vinctum, Jovis solio pedibusque subjectum : interrogatoque juvene, quo considerandi cœli duce fuerat usa, quisnam esset, audiit illum Siciliæ atque Italiæ dirum esse fatum, solutumque vinculis, multis urbibus exitio futurum. Quod somnium postero die sermone vulgavit. Postquam deinde Dionysium inimica Syracusarum libertati capitibusque insontium infesta fortuna cœlesti custodia liberatum, velut fulmen aliquod, otio ac tranquillitati injecit, Himeræorum mœnia inter effusam ad officium et ad spectaculum ejus turbam intrantem ut adspexit, hunc esse quem in quiete viderat, vociferata est. Id cognitum tyranno, curam tollendæ mulieris dedit.*

Suidas (et Phot.) : Ἱερείας ἐνύπνιον. Ἄλλοι δέ φασι δεῖν μᾶλλον Ἱμεραίας ἐνύπνιον λέγεσθαι. Ἱμεραία δὲ γραῦς τις, ὥς φασιν, ὁρᾶν ἑαυτὴν ἐδόκει ἀναγομένην εἰς οὐρανούς· καὶ ὅῆτα ἐλθοῦσαν εἰς τὰ τοῦ Διὸς οἰκήματα θεάσασθαι ἄνδρα πυρρὸν, δεδεμένον ἁλύσει σιδηρᾷ ὑπὸ τὸν βασιλέως θρόνον· πυθομένην δὲ τίς εἴη, ὁ ἀλάστωρ, ἀκοῦσαι, τῆς Σικελίας. Τὸ μὲν ἐνύπνιον ἐν τούτῳ· ὕστερον δὲ χρόνοις ἰδοῦσα τυραννοῦντα τὸν Διονύσιον τό τε ὄναρ πολλοῖς διηγήσατο, καὶ αὐτὸν εἶναι τὸν τεθεαμένον ἀπήγγειλεν· ἣν ὀργισθεὶς ἀπέκτεινε Διονύσιος. Cf. Bekk. An. p. 266, Proverb. Coislin. 267 et Heraclides Pont. ap. Tertullian. p. 346 ed. Rigalt. (V. tom. II, p. 200, not. Eustath. in Hom. Il. p. 1213, 6. Suidas v. Ἱμεραία.)

Pag. 224 *a*, lin. 4, ad fragm. 123 adde quæ in antec. Marcellinus ait c. 25 : Μὴ πειθώμεθα Τιμαίῳ λέγοντι ὡς φυγὼν (Θουκυδίδης) ᾤκησεν ἐν Ἰταλίᾳ. Cf. Krüger. *Leben d. Thucyd.* p. 51.

Pag. 225, fr. 129 *a*. — Plutarchus Dion. 35, postquam de morte Philisti Timonidis narrationem memoraverat (v. Timon. fr. 2, tom. II, p. 83, et Ephori fr. 152), pergit : Ἔτι δὲ μᾶλλον ἐφυβρίζων ὁ Τίμαιος ἐκ τοῦ σκέλους φησὶ τοῦ χωλοῦ τὰ παιδάρια τὸν νεκρὸν ἑφαψάμενα τοῦ Φιλίστου σύρειν διὰ τῆς πόλεως, χλευαζόμενον ὑπὸ τῶν Συρακουσίων πάντων, ὁρώντων τοῦ σκέλους ἑλκόμενον τὸν εἰπόντα, μὴ δεῖν ἐκ τυραννίδος φεύγειν Διονύσιον ἵππῳ ταχεῖ χρώμενον, ἀλλὰ τοῦ σκέλους ἑλκόμενον. Καίτοι τοῦτο Φίλιστος, ὡς ὑφ' ἑτέρου λεχθὲν, οὐχ ὑφ' αὑτοῦ, πρὸς Διονύσιον ἐξήγγελκεν. Cf. Prolegg. p. XLVI.

Pag. 225, fr. 133. — Plenius exhibendum erat hunc in modum : Διασύρας ὁ Πολύβιος τὸν Τίμαιον ἐν πολλοῖς, αὖθίς φησι· « Τίς ἂν ἔτι δοίη συγγνώμην τοῖς τοιούτοις ἁμαρτήμασιν, ἄλλως τε καὶ Τιμαίῳ τῷ προσφυομένῳ τοῖς ἄλλοις πρὸς τὰς τοιαύτας παρωνυχίας; ἐν αἷς Θεοπόμπου μὲν κατηγορεῖ κτλ.

P. 230 ad fr. 145. — Cramer. An. Paris. IV. p. 86 : Ἀγαθοκλῆς. Οὗτος ἐγένετο τύραννος, καὶ, ὡς λέγει Τίμαιος, κατὰ τὴν πρώτην ἡλικίαν κοινὸς πόρνος, ἕτοιμος τοῖς ἀκρατεστάτοις.

EPHORUS. Pag. 235, fr. 8. — Addenda erant quæ sequuntur apud Theonem : καὶ περὶ τοῦ Ἀριστοδήμου, ὡς ἐτελεύτησε κεραυνόβλητος. Idem paullo post : Πλείω δὲ ἔχομεν παρὰ τῶν ἄλλων ἱστορικῶν λαβεῖν· παρὰ μὲν Ἐφόρου ἐκ τῆς πρώτης τὰ περὶ τὴν διαίρεσιν τῆς Πελοποννήσου κατὰ τὴν τῶν Ἡρακλειδῶν κάθοδον.

Pag. 237, fr. 8. — Cf. Diodori fr. 4 in Exc. De insidiis.

Ibid. fr. 18. — Cf. Nicolai Dam. fr. 35.

Ibid. fr. 19. — De Strabonis verbis postremis in codd. misere mutilis vide nunc edit. Crameri p. 163.

Ibid. fr. 20. — Cf. Nicolai fr. 39.

Pag. 242. — Ante fr. 31 insere schol. Aristid. p. 11, 17 ed. Dindorf.: Οἱ δὲ τὰς ἀποικίας καταλέγουσιν] Εἰς Ἔφορον ἀποτείνεται, ὃς περὶ τῆς Ἰωνικῆς ἀποικίας ἔγραψε.

Pag. 251 *b*, lin. 3 ab ima. — Pro σιδηρῶν Tyrwhitt. conj. ἀσιδήρων. Heraclides Pont. fr. 3 habet ξύλα.

Pag. 256, fr. 70. — Locum Etym. M. etiam exhibet schol. Il. in cod. Parisin. 2556 ap. Cramer. Anecd. Paris. III, p. 119; ibi vero pro τοὔνομα Υἱὸν bene legitur τοὔνομα Ὑρ, et pro Ἔφορος ἐν τῇ Εὐρώπῃ habes Ἔφ. ἐν τοῖς Εὑρήμασιν, qui libri titulus rei narratæ bene convenit. « Idem scholion videtur habere codex Neapolit. 159. V. Salvat. Cyrill. Catal. codd. gr. reg. Bibl. Borbon. p. 141. » Calmea. In hoc cod. Neap. legitur υἱὸν, sicuti ap. Etym. M., teste Salvat. l. l.

Pag. 264, fr. 109. — Apud Theonem in Progymn. pro vulgata ἐν τῇ ἐνδεκάτῃ τῶν ἱστοριῶν, marg. Vict. habet ἐν τῇ πέμπτῃ, notante Walzio in Rhett. Gr. I, p. 161. Apud Joann. Lydum fr. 108 leg. ἐν τῇ πρώτῃ. Nullus dubito quin hæc de Nili incrementis fragmenta ad librum *quintum*, quem geographicum fuisse constat, ex marg. Vict. auctoritate referenda sint. Contra vero fragmentum ex libro undecimo, ni fallor, dęsumptum præbent scholia in Aristid. p. 515, de Cimone : Γυναῖκα δὲ εἶχεν Ἰσοδίκην. Καλλίας δὲ, ὁ υἱὸς αὐτοῦ, κατέβαλεν ὑπὲρ αὐτοῦ πεντήκοντα τάλαντα· κατέβαλε δὲ ἐπὶ τῷ πρὸς γάμον λαβεῖν τὴν Ἐλπινίκην... Ἔφορος δὲ ἐν τῇ πρώτῃ (l. ἐν τῇ ια′) φησὶν ἐκτῖσαι αὐτὸν τὰ πεντήκοντα τάλαντα, γήμαντα γυναῖκα πλουσίαν. Verba ὁ υἱὸς αὐτοῦ num scholiastæ stupori debeantur, an corrupta sint, nescio. De Miltiade Ephorum libro X egisse constat. Probabilis igitur nostra verborum ἐν τῇ πρώτῃ correctio.

Pag. 269 adde : (Fragm. 125 *a*.) Schol. Odyss. γ, 215 : Ἐν τῇ ἑξακαιδεκάτῃ (sic) ἱστορεῖ Κλεοφόρος περὶ τοὺς θεούς, πολλάκις μεθίστησαν τοὺς βασιλεῖς μαντεῖα. Ibi Bœckhius (notante Buttmanno in Addend. p. 569) scrib. censet : ἱστορεῖ ὁ Ἔφορος περὶ τοῦδε, ὡς πολλάκις κτλ.

Pag. 270, fr. 28. — Ad locum Clementis adde : Bekker. Anecd. p. 782 : Φοινίκεια δὲ τὰ γράμματα ἐλέγοντο, ὥς φησιν Ἔφορος ὁ Κυμαῖος καὶ Ἡρόδοτος, ἐπεὶ Φοίνικες ἰδρον αὐτά. Ibid. p. 783 : Τῶν στοιχείων εὑρετὴν ἄλλοι τε καὶ Ἔφορος ἐν δευτέρῳ Κάδμον φασί. — Deinde in schol. Homer. post παρέδωκεν Ἀθηναίοις lege : ἐπὶ ἄρχοντος Εὐκλήτου (l. Εὐκλείδου), ὥς φησιν Ἔφορος.

Pag. 274, fragm. 150 *a*. — Tertullian. De anima c. 46 : *Philippus Macedo, nondum pater, Olympiadis uxoris naturam obsignasse viderat annulo. Leo erat signum. Crediderat præclusam genituram, opinor, quia leo semel pater est. Aristodemus vel Aristophon* (deb. *Aristander* vates, v. Plutarch. Alex. c. 2) *conjectans imo nihil vacuum obsignari, filium et quidem maximi impetus portendi. Alexandrum qui sciunt, leonem annuli recognoscunt. Ephorus scribit.* Retuli hæc ad finem libri XXIX. Quodsi ad initium libri XXX referre malis, nihil refragor.

Pag. 274 post fragm. 152. — Insere quæ exscripsi tom. II, pag. 88 *a*, ex scholiis Venet. Il. XIII, 301, ubi laudatur Demophili liber tricesimus.

Pag. 276, fr. 161. — De loco Harpocrationis v. not. ad Aristotelis fr. 177, tom. II, p. 159.

Pag. 277, *b*, fragm. 164. — In Syncelli loco, scribendum puto :.. οὗ Ἔφορος ἀνεψιὸν καὶ [οὐ] σύγχρονον Ὁμήρου φησι. — Ceterum adde Chronic. Anonym. cod. Parisin. 854 in Crameri Anecd. Par. II, p. 227 : οὗ (sc. τοῦ Σαμουὴλ) τρισκαιδεκάτου ἔτους ἐνεστῶτος (i. e. sec. Euseb. ann. Abrah. 913, a. C. 1103), γίνεται ἡ τῶν Ἡρακλειδῶν κάθοδος ἐν Πελοποννήσῳ, ληξάντων τῶν Πελοπιδῶν. Ἐν τούτοις τοῖς χρόνοις καὶ Ὅμηρον τὸν ποιητὴν τὴν Ἰλιάδα καὶ Ὀδύσσειαν ἐκθέσθαι. Οὐκ ἀγνοοῦμεν οὖν ὡς Ἔφορος καί τινες ἄλλοι τῶν συγγραφέων πολλαῖς γενεαῖς ὑστερεῖν αὐτὸν φασιν· οὐδ' ὡς ἔνιοι γεγράφασιν Ἡσιόδῳ τῷ ποιητῇ συνηκμακότα· οὐ μὴν ἡμεῖς γε τούτοις συγκατατιθέμεθα, καθὼς Διόδωρος ἀποδείκνυσι τοῦτον πρὸ τῆς Ἡρακλειδῶν καθόδου τετελευκότα.

Hieronymus in Chron. : *Agrippa apud Latinos regnante* (N° 1102-1141=915-876 a. C.), *Homerus poeta in Græcia claruit, ut testatur Apollodorus grammaticus et Ephorus* (*Euphorbus* vgo) *historicus, ante urbem conditam CXXIV* (l. *CXXVI*), *et, ut Cornelius Nepos, ante Olympiadem primam annis C.* Nihil in his adeo corruptum est; dissensus inde ortus, quod Cornelii et Ephori de condita Roma sententiæ confunduntur. V. Fragm. Chron. p. 126 sq.

P. 277. Fragmentis Ephori subjice locum Hom. Epim. in Crameri An. Oxon. I, p. 340 : Τὰ δὲ τῷ ο παραληγόμενα βαρύνεται μονογενῆ ὄντα· ὦτος, χλῶτος, Δῶτος, ὄνομα αὐλητοῦ, νῶτος· καὶ γὰρ τούτου ἡ χρῆσις· καὶ τὸ μὲν οὐδέτερον πολὺ, τὸ νῶτον, ἧδη δὲ καὶ τὸ ἀρσενικὸν ἱστορεῖται παρὰ Ξενοφῶντι καὶ Ἐφόρῳ. V. Steph. Thes. v. νῶτον.

Aliud fragmentum ex Eustathio ad Od. ζ′, 149, petitum dedimus in Prolegg. p. LXI, not.

THEOPOMPUS. Pag. 278 ad fragm. 1. — Cf. Herodot. VIII, 126. Ex eadem epitome Herodoti, quæ sub Theopompi nomine circumferebatur, fluxisse videntur hæc : Suidas : ἔμπηρα, πεπηρωμένα. « Αἱ δὲ γυναῖκες ἔτικτον ἔμπηρα καὶ τέρατα· οἱ δὲ τῶν τετολμημένων σφίσι λήθην καταχέαντες ἦκον εἰς Δελφούς. » Eorundem particulam iterum Suidas affert v. λήθην. Contulit hæc Wesselingius cum Herodoteis lib. I, 167. « Arbitror, inquit, ex Theopompi epitome Herodoti hæc venisse. Falli possum opinione; sunt tamen ejusmodi, ut hinc propagata dejerares. » Suffragantur Valckenarius in Adoniazus. p. 260 et Frommel. in Creuzeri Melet. III, p. 138. — Ex eadem epitome Wesselingius ad Herod. VI, 75, fluxisse putat quæ Suidas habet v. κατεχόρδησεν, ἀνεῖλεν, ἐξηνάριξεν· « Εἶτα τῶν φρενῶν ἐξέπλευσε, καὶ μανεὶς ἑαυτὸν μαχαίρᾳ κατεχόρδησε. » Wesselingium sequitur Frommel. l. l. p. 163. Parum probabilem hanc sententiam esse censet Bernhardyus ad Suid. « Probo Hemsterhusium, ait, qui hæc retulit ad Ælianum in v. Ἐξέπλευσεν, ubi persimilis exstat dictio. » — Cum fragm. 2 et 3 cf. Herodot. I, 192 et IV, 95.

Pag. 280, fr. 16. — Cf. schol. Thuc. III, 29 : Ἔμβατον, τὸ στενὸν τὸ μεταξὺ Χίου καὶ Ἐρυθρᾶς.

Pag. 281, ad fr. 23. — Conjecturam Wichersii Τάχος ἔπεμψε scribentis pro οἱ Θάσιοι ἔπεμψαν impugnat C. Volckmarius meus (De Xenophontis Hellenicis Gotting. 1837, p. 11). « Excederet omnino, inquit, expeditio Agesilai Ægyptiaca Hellenicorum Theopompi finem, quæ ad pugnam Cnidiam perducta erant. » Hoc quidem parum me movet, quum de Agesilai expeditione Ægyptiaca etiam in tertio Hellenicorum libro (fr. 11) sermo fuerit, adeo ut appareat, Theopompum de moribus Agesilai exponentem anticipando hæc attulisse; quod idem fieri poterat nostro loco. Gravioris autem momenti est, quod deinde subjicit Volckmarius : « Tum vero, quum in antecedente libro Theopompus Lysandri mortem (an. 395) retulisset, undecimo hoc Agesilai ex Asia reditum (394) narratum esse probabile est; id quod confirmatur Trallum mentione (fr. 25), cum quo Thraciæ populo Agesilaus pugna conflixit in itinere illo (Plut. Ages. c. 16). » Unde hoc certe colligas, nihil esse apud Athenæum mutandum, quum Thasi mentio non possit offendere. Quodsi quid erratum est, error ipsius fuerit Athenæi, qui ad Thasios retulerit, quod Theopompus data occasione in Hellenicis de Ægyptiis dixerat, eo sc. loco, ubi de Agesilao ad Thasum morante agebatur. Quamquam nihil impedit quin eadem res et Thasiis et Ægyptiis acciderit.

Pag. 282 post fr. 25. — Hellenicorum fragmentis adde Schol. Venet. in Eurip. Androm. 1, ubi postquam e Dicæarcho Thebas Hypoplacias, e Philea Thebas Thessalicas auctor memoraverat, pergit : Θεόπομπος δὲ ἐν τοῖς Ἑλληνικοῖς καὶ περὶ τὴν Μυκάλην * ἄλας (l. Θήβας ἄλλας) εἶναί φησι· ταύτας δὲ Μιλησίους ἀλλάξασθαι πρὸς αὐτούς (αὐτούς?). Cf. Steph. Byz. v. Θήβη· τρίτη Θεσσαλίας τῆς Φθιώτιδος· τετάρτη ἐν Κιλικίᾳ Ὑποπλακία, πλησίον τῆς Τροίας... πέμπτη Ἰωνίας κατὰ Μίλητον. Thebes in Asia campum commemorat Xenophon Hellen. IV, 1, 41.

Pag. 283, fr. 30. — Pro τοῦ Κλεοδάτου lege τοῦ Κλεοδαίου.

Pag. 285, fr. 48. — Cum Stephani loco cf. fr. 173.

Pag. 286. — Post fr. 61 adde Polluc. X, 161 : Σάγματα μὲν οὖν ὑποζυγίων κατὰ τοὺς πολλοὺς ἐν τῷ πέμπτῳ Φιλιππικῶν ἔστιν εὑρεῖν. Scribendum aut παρὰ Θεοπόμπῳ ἐν τῷ π., aut κατὰ τοὺς πολλοὺς ἐν τῷ πέμπτῳ [τῶν Θεοπόμπου] Φιλιππικῶν, uti statuit Meinek. Frag. Com. IV, p. 440, monens nomen Theopompi quum haud raro in codicibus Θεόπεμπτος scribatur (v. c. ap. Diog. Laert. III, 40), post πέμπτῳ facile excidere potuisse.

Pag. 288 *a*, lin. 2. — Pro Ἀρίσταρχος καὶ Θεόπομπος Prellerus ad Polemon. p. 59 scribendum esse conjecit, Ἀριστοτέλης καὶ Θεόφραστος; causam idoneam non perspicio.

Pag. 291, fr. 83. — Pro Πενειὸς l. Πηνειός.

Pag. 292. — Fragmentis libri noni addenda sunt, quæ de Alexandro Pheræo in mare demerso leguntur apud schol. Il. ω, 428, siquidem hæc ad nostrum historicum, non vero ad grammaticum sive mythologum cum Welckero referenda esse putaveris. Vide locum in Theopompi fr. 339, p. 332. Sane quidem ego quoque nunc dubito, num Chius historicus ista de morte Pheræorum tyranni tradiderit, quum Xenophon Hellen. VI, 4, 36, nonnisi ebrium interfectum esse tradat, et Diodorus quoque καταπόντωσιν illam ignorasse videatur, XVI, 14, 1 (Ἀλέξανδρος ὁ Φερῶν τύραννος ὑπὸ τῆς ἰδίας γυναικὸς Θήβης καὶ τῶν ταύτης ἀδελφῶν Αυκόφρονος καὶ Τισιφόνου ἐδολοφονεύθη). Ceterum ad Theben uxorem tyranni referenda puto ea, ἃ γέγραφε περὶ τῆς Θήβης Θεόπομπος (fr. 294), quæque inter illustria narrationum exempla memorat Plutarchus; ac, nisi fallor, Conon c. 50 (p. 150 ed. Westerm.) suam de Thebe narrationem e Theopompo mutuatus est. — In scholio Homeri quum Alexander præcipuo cultu Bacchum prosecutus esse dicatur, Cratini fabulam Διονυσαλέξανδρον ad Pheræum istum tyrannum spectare acute conjecit Meineke Hist. crit. Com. p. 413.

Pag. 293, ad fr. 94. — Cf. Heraclides fr. 1, § 8, tom. II, p. 209.

Pag. 296, ad fr. 111. — Cf. Bœckh. *Manetho* p. 366.

Pag. 295, fragm. 109 *a*. — Strabo VIII, p. 374 extr. : Μεταξὺ δὲ Τροιζῆνος καὶ Ἐπιδαύρου χωρίον ἦν ἐρυμνὸν Μέθανα καὶ χερρόνησος ὁμώνυμος τούτῳ· παρὰ Θουκυδίδῃ δὲ ἔν τισιν ἀντιγράφοις Μεθώνη φέρεται ὁμωνύμως τῇ Μακεδονικῇ, ἐν ᾗ Φίλιππος ἐξεκόπη τὸν ὀφθαλμὸν πολιορκῶν· διόπερ οἴεταί τινας ἐξαπατηθέντας ὁ Σκήψιος Δημήτριος τὴν ἐν τῇ Τροιζῆνι Μεθώνην ὑπονοεῖν, καθ' ἣς ἀράσασθαι λέγεται τοὺς ὑπ' Ἀγαμέμνονος ναυτολόγους, μηδέποτε παύσασθαι τειχοδομεῖν, οὐ τούτων, ἀλλὰ τῶν Μακεδόνων ἀνανεωσάντων, ὥς φησι Θεόπομπος· τούτους δ' οὐκ εἰκὸς, ἐγγὺς ὄντας, ἀπειθῆσαι. Hæc eo loco protulit Th., quo de Methone a Philippo obsessa sermo erat. Ol. 106, 4. Cf. Diodor. XVI, 34.

Pag. 297. Fragm. 119 *a*. — Lexici rhet. fragm. ad calcem Photii Lex. p. 675, 2 ed. Dobr., sive p. 29 ap. Maurit. Meier., qui separatim hoc fragmentum edidit Halæ 1843 : Ἄγγαροι δὲ οἱ πρέσβευταί (sc. apud Persas vocantur). Θεόπομπος ἐν τῇ τρισκαιδεκάτῃ οὕτως· « Κατέπεμψε πρέσβεις, οὓς ἐκεῖνοι ἀγγάρους καλοῦσιν. » Εἰρηναῖοι δὲ ἐν τῷ ὑπομνήματι τῷ εἰς Ἡρόδοτόν φησι καλεῖσθαι τοὺς ἐκ διαδοχῆς βασιλικοὺς γραμματηφόρους, ἀγγάρους· ὅθεν καὶ τὸ εἰς βασιλικὰς ἀπάγειν τι χρείας ἀγγαρεύειν λέγομεν· καὶ τὸν ἀγγελιαφόρον, ἄγγαρον· καὶ ἀγγάριον ἐντεῦθεν· καὶ τὸ ὑπηρετεῖν, ἀγγαρεύειν. « Decimus tertius Philippicorum Theopompi liber quum bella a Persis tum sub Artaxerxe Memnone contra Acorin tum sub Artaxerxe Ocho contra Tachum gesta comprehenderit, profecto non hic deerat opportunitas de angaris dicendi. » Meier. Quæ antecedunt vide in Nymphidis fragm. 12, tom. III, p. 14.

Pag. 298, ad fr. 120. — Decimo tertio vel alio libro, in quibus de rebus in Ægypto gestis sermo erat, de Nili incrementis eorumque causis Theopompus egisse videtur. Nam de his Theopompum una cum Ephoro laudat Diodorus I, 39 (v. Ephor. fr. 108, p. 164) et Plutarch. De plac. philos. IV, 1,

Pag. 297. — Apud schol. Aristoph. Avv. 363 de Cilliconte qui Syrum patriam Samiis prodiderit, laudatur Θεόφραστος ἐν τῷ ιγ' τῶν ἱστοριῶν. Reponendum esse Theophrasti loco Theopompum recte procul dubio censet Prellerus ad Polemon. p. 59. Locum hunc, quem exscripsimus in Mæandrii fragm. 1, tom. II, p. 334, insere post fragm. 122.

Pag. 302, fr. 140 *a*. — Scymnus Chius v. 369 :

Εἶτ' ἔστιν Ἀδριανὴ θάλαττα λεγομένη.
Θεόπομπος ἀναγράφει δὲ ταύτης τὴν θέσιν,
ὡς δὴ συνισθμίζουσα πρὸς τὴν Ποντικὴν
νήσους ἔχει ταῖς Κυκλάσιν ἐμφερεστάτας,
τούτων δὲ τὰς μὲν λεγομένας Ἀψυρτίδας
Ἡλεκτρίδας τε, τὰς δὲ καὶ Λιβυρνίδας.
Τὸν κόλπον ἱστοροῦσι τὸν Ἀδριατικὸν
τῶν βαρβάρων πλῆθός τι περιοικεῖν κύκλῳ
ἑκατὸν σχεδὸν μυριάσι πεντήκοντά τε
χώραν ἀρίστην νεμομένων καὶ καρπίμην·
διζυμητοκεῖν γάρ φασι καὶ τὰ θρέμματα.
Ἀὴρ διαλλάττων δὲ παρὰ τὸν Ποντικὸν
ἐστιν ὑπὲρ αὐτούς, καίπερ ὄντας πλησίον·
οὐ γὰρ νιφετώδης οὐδ' ἀγαν ὑγρόμενος,
ὑγρὸς δὲ παντάπασι διὰ τέλους μένει,
ὀξὺς ταραχώδης ὢν τε πρὸς τὰς μεταβολὰς,
μάλιστα τοῦ θέρους δι, πρηστήρων τε καὶ
βολὰς κεραυνῶν τούς τε λεγομένους ἐκεῖ
τυφῶνας. Ἐνετῶν δ' εἰσὶ πεντήκοντά που
πόλεις ἐν αὐτῷ κείμεναι πρὸς τῷ μυχῷ,
οὓς δὴ μετελθεῖν φασιν ἐκ τῆς Παφλαγόνων
χώρας κατοικῆσαί τε περὶ τὸν Ἀδρίαν.

Pro Θεόπομπος codex Parisinus habet Θεόπεμπτος. Plura exscripsi quam diserte Theopompo tribuuntur. Nimirum totum hunc locum ex eodem fluxisse auctore arguit quæ in posteriore parte continuatur Adriaticæ et Ponticæ regionis comparatio, porro Theop. fr. 142 de agrorum ad Adriat. mare fertilitate; denique rem conficiunt Scymni verba καίπερ ὄντας πλησίον; nam Theopompi opinionem, mare ad Pontum Euxinum adeo vicinum esse mari Adriatico ut ex monte quodam utrumque possit conspici, notat Strabo in Theop. fr. 140.

Pag. 306, ad fragm. 167. — Cf. Meier. De bonis damnat. p. 108 sqq.

Ibid. fragm. 169, lin. 9. — Lege : Ἀρχῖνος ὁ Ἀθηναῖος, et paullo post : ἔτεσι πρὸ τοῦ Εὐκλείδου καὶ ἐπὶ Εὐκλείους.

Pag. 307, fr. 173. — Pro Ζειρενίᾳ leg. Ζειρινίᾳ.

Pag. 309. — Si lubet, addas post fragm. 184 locum Natalis Com. VII, 12, ubi de Gorgonibus lautur *Nymphodorus libro tertio Historiarum et Theopompus libro XXVII* (V. Nymphod. fr. 22, tom. II, p. 381).

Pag. 311. — Cum fr. 194 cf. Ephori fr. 58, p. 248.

Ibid. fragm. 200 *a*. — Ælius Promotus Ms. ap. Schneider. ad Nicandr. Alex. pag. 623 : Τὸ ἀκόνιτον φύεται μὲν ἐν Ἀκόναις· λόφος δέ ἐστιν ἐν Ἡρακλείᾳ οὕτω καλούμενος Ἀκόναι, ὡς ἱστορεῖ Θεόπομπος καὶ Εὐφορίων ἐν Ξενίῳ (fr. 28 Meinek.). Cf. Steph. Thesaur. v. ἀκόνιτον.

Pag. 312. — Ad fragmenta libri 39 adde quod apud schol. Thuc. VI, 4, 3, Theopompus inter auctores laudatur qui de Gela urbe ab Antiphemo ex jussu oraculi condita dixerint. Quod fieri potuit in excursu isto peramplo de rebus Dionysii senioris, qui Geloorum res ordinavit an. 405

(Diodor. XIII, 93, 1). Scholium illud vide in Addendis ad Hellanicum.

Pag. 321, fragm. 249 *a*. — Steph. B : Μελινοφάγοι, ἔθνος Θράκης. Ξενοφῶν ἐν Ἀναβάσεως ἑβδόμῳ (7, 5, 7) καὶ Θεόπομπος ἐν τῷ τεσσαρακοστῷ ἐννάτῳ.

Pag. 321. — Cum fragm. 252 cf. Heraclidis Pont. fr. 5, tom. II, p. 212.

Pag. 323, fr. 264, lin. 3. — Lege : ὅσον τεττεράκοντα σταδίους, διορίζειν δὲ τοὺς Ἀμβρυσέας κτλ.; mox lin. 7. leg. : [Ἀδυλίου ὄ]ρους; sicuti paullo post pro τὸ δὲ Δαύλιον leg. τὸ δὲ Ἀδύλιον, coll. Plinio H. N. IV, 12, 7. V. Strab. edit. Crameri. tom. II, p. 283. Alteram lacunam Müllerus *Min.* p. 35 explendam censet hunc in modum : ἀπολειπόντων [τῶν ἀντικρὺ ὁ]ρίων.

Pag. 325, fr. 278. — Cf. Clitarchi fr. 21 in Scriptt. rerum Alexandr. p. 83. — In titulo sequentis fragmenti 279 l. διατριβή pro διατριβῆς.

Pag. 326, fr. 282. — Ap. schol. Aristoph. pro Θεόπομπος post Ruhnkenium Dindorfius recte restituit Θεόφραστος, collato Porphyrio De abst. II, 21, ubi eadem Theophrasto vindicantur.

Pag. 327. — Ad fr. 288 adde : Quæ lectio commendatur etiam loco Pseudo-Aristotelis Mirab. auscult. c. 131, ubi : ἐν δὲ Κύκλωψι (sic) τοῖς Θραξὶ κρηνίδιόν ἐστιν ὕδωρ ἔχον, ὃ τῇ μὲν ὄψει καθαρὸν καὶ διαφανὲς καὶ τοῖς ἄλλοις ὅμοιον, ὅταν δὲ πίῃ τι ζῶον ἐξ αὐτοῦ, παραχρῆμα διαφθείρεται.

Pag. 328, fr. 295 not. — Quæ Wichersius e Theopompo deprompta suspicatur, petita sunt ex Ione Chio. Cf. Ionis fr. 13, tom. II, p. 50.

Pag. 329. — Post fr. 297 adde Plutarch. De Pyth. orac. p. 403, E., quem locum habes in Philochori fr. 195, p. 416.

Pag. 329, fr. 299 ad comicum Theopompum pertinet. V. Prolegg. p. LXV not.

Pag. 329, fr. 303 *a*. — Steph. Byz. : Ἀδράνη, πόλις Θρᾳκική, ἣ μικρὸν ὑπὲρ τῆς Βερενίκης κεῖται, ὡς Θεόπομπος. Πολύβιος δὲ διὰ τοῦ η' τὴν μέσην λέγει ἐν τρισκαιδεκάτῃ, Ἀδρήνη. De Adrane Thraciæ urbe non constat; neque video quomodo Theopompus urbis alicujus Berenices mentionem facere potuerit. Locus haud dubie corruptus.

Pag. 330. — Post fr. 325 insere : Photius v. τετύχηκε : Τὸ μέντοι γεγράφηκεν παρὰ Θεοπόμπῳ καὶ ἑτέροις βάρβαρον. « Historicum enim περὶ τὰς λέξεις ῥᾴθυμον fuisse præter alios monuit etiam Dio Chrysostom. Or. XVIII, p. 479 R. Non dissimulandum tamen etiam Theopompi comici orationem habere non adeo rara labentis Atticismi indicia. » *Meinek.* Hist. crit. Com. p. 243.

PHYLARCHUS. Pag. 336, fr. 10. Eadem ex Athenæo præter Eustathium narrat Ælianus V. H. III, 14. Cf. Damonis fragm. tom. IV, p. 377, et quem ibi laudavimus Droysenium in *Hellen.* II, p. 285. Cf. idem Droysenius l. l. p. 295 ad fr. 8; 285 ad fr. 10; 288 ad fr. 11; 296 ad fr. 13; 341 ad fr. 23; 356 ad fr. 30; 425 ad fr. 31 (coll. Porphyrii fr. in tom. IV, p. 709 not.); 423 ad fr. 32; 237 ad fr. 40 *a*; 189 sqq. ad fr. 48.

Pag. 355, fr. 71. — Pro Φύλαρχος procul dubio legendum est Κλείταρχος. Vide not. ad Duridis fr. 10, tom. II, p. 472.

Pag. 357, fr. 79. — Cf. Joann. Lydus De mens. I, 21, p. 119 ed. Rœth. : Ὅτι ποντίφικες οἱ ἀρχιερεῖς παρὰ Ῥωμαίοις ἐλέγοντο, καθάπερ ἐν Ἀθήναις τὸ πάλαι γεφυραῖοι πάντες οἱ περὶ τὰ πάτρια ἱερὰ ἐξηγηταὶ καὶ ἀρχιερεῖς ὠνομάζοντο, διὰ τὸ ἐπὶ τῆς γεφύρας τοῦ Σπερχειοῦ ποταμοῦ ἱερατεύειν τῷ Παλλαδίῳ. V. Creuzer. *Symb.* II, p. 816; O. Müller. *Min.* p. 118.

CLIDEMUS. Pag. 365 (Fragm. 30 a). — Plinius H. N. IV, sect. 21 : (*Eubœa*) *antea vocitata est, ... ut Callidemus* (leg. vid. *Clidemus*), *Chalcis*, *ære ibi primum reperto.*

ANDROTIO. Pag. 371. — Ante fragment. 1 pone hæc : Fragm. Lexici rhet. p. 671, 16 ad calcem Photii, p. 20 ed. M. Meier. : Κήρυκες, ** ὡς Ἀνδροτίων ἐν πρώτῃ Ἀτθίδος, Κέκροπος γενέσθαι τρεῖς θυγατέρας, Ἄγραυλον, Ἄρσην καὶ Πανδρόσην, ἀφ' ἧς ἐγένετο Κῆρυξ, Ἑρμῇ συγγενομένης. « Delendum videtur ὡς et rescribendum Ἕρσην καὶ Πάνδροσον. Ceryci Eumolpidarum quidem vanitas Eumolpum patrem fingebat, ipsa Præconum gens in patre Cerycis Mercurio sibi magis placebat, differebat autem in matre, quam etsi omnes unam ex Cecropis filiabus jactabant, alii tamen Aglaurum, alii Pandrosum ferebant; illos Pausanias I, 38, 3 secutus est, hos et Pollux VIII, 103 et hic grammaticus. Qui quum doceat Ceryca ab Androtione filium perhiberi Mercurii, satis probat Androtionis (fr. 34) non esse, quod in schol. Soph. O. C. 1046 (1108) tradatur, Ceryca filium fuisse Eumolpi, sed illic pro Ἀνδροτίων cum codice et Triclinio rescribi oportere Ἄνδρων. » Meier. Cf. Andronis fr. 11, tom II, p. 351.

Pag. 376, fragm. 44 *a*. — Schol. Aristid. III, p. 485 ed. Df. ad verba ἐπὶ μὲν Σάμῳ δέκατος αὐτὸς στρατηγῶν sc. Περικλῆς] : Τῶν δέκα στρατηγῶν τῶν ἐν Σάμῳ τὰ ὀνόματα κατ' Ἀνδροτίωνα· Σωκράτης Ἀναγοράσιος, Σοφοκλῆς ἐκ Κολωνοῦ ὁ ποιητής, Ἀνδοκίδης Κυδαθηναιεύς, Κρέων Σκαμβωνίδης, Περικλῆς Χολαργεύς, Γλαύκων ἐκ Κεραμέων, Καλλίστρατος Ἀχαρνεύς, Ξενοφῶν Μελιτεύς. Duo nomina excidisse videntur. De fide quam in hoc recensu

præstiterit Androtion, vehementer dubitat F. Ritter. in *Welck. u. Ritschl's Rhein Mus. Bd.* II, p. 183, 1843 : *Vorgebliche Strategie des Sophocles gegen Samos.*

Pag. 376, fr. 49 *a*. — Schol. Aristid. p. 85 Frommel. Τριακόσιοι ἦσαν οἱ φυγάδες, ὡς Ἀνδροτίων φησιν.

DEMO. Pag. 379, ad fr. 5. — Fort. Demonis mentio latet apud Etym. M. v. γλαὺξ, πετηνὸν νυκτερινὸν ὃ καὶ τῇ Ἀθηνᾷ προσανατίθεται... ἐν νυκτὶ ὁρᾶν δυνάμενον· Δημονικος (sic) δὲ ἱστορεῖ, ὅτι μόνον τῶν γαμψωνύχων καὶ σαρκοφάγων μὴ τυφλὰ τίκτει· ὅτι πολὺ πυρῶδες καὶ θερμὸν περὶ τοὺς ὀφθαλμοὺς ἔχει, ὃ σφοδρῶς ὀξὺ καὶ τμητικὸν ὑπάρχον διαιρεῖ καὶ ἀναμίγνυσι τὴν ὅρασιν· διὸ καὶ ἐν ταῖς σκοτομήνῃσι ὁρᾷ διὰ τὸ πυρῶδες τῶν ὄψεων. De proverbio γλαὺξ εἰς Ἀθήνας, quod Demo l. l. explicat, v. quæ laudat De Leutsch. ad Zenob. III, 6. Apud Etym. M. si de Phanodemo cogitare liceret, possis scribere : Φανόδημος Ἴκιος, sc. ex Ico ins. Ph. oriundus.

Pag. 382, fr. 18. — Eadem etiam leguntur in schol. ad Il. β. 233, ubi item Ἀριστοτέλης laudatur pro Ἀριστείδης.

PHILOCHORUS. Pag. 384 *a*, lin. 24 pro *filio* l. *filia*.

Pag. 388, ad fr. 88. — Eadem etiam schol. Aristid. p. 54, 18, ed. Dindf. sic habet : Φιλόχορος δὲ ἱστορεῖ ὅτι ἡ ναῦς ἔνθα ἦν ὁ Τριπτόλεμος, διὰ τοῦτο ἐνομίσθη ὑπόπτερος, ἐπειδὴ ἐξ οὐρίας ἐφέρετο. Cf. Joannis Antioch. fr. 2, § 4.

Pag. 389, ad fr. 35. — De hoc loco v. Curtius in Delphic. inscript. p. 5 (Berolin. 1843).

Pag. 390, fr. 39. — Eadem Joan. Antioch. fr. 4.

Pag. 393, fr. 55. — Hunc locum e codd. Cramerus sic restituit : ὥστε ἢ ταῦτα ἠκύρωται τὰ ἐλεγεῖα, ἢ Φιλοχόρῳ ἀπιστητέον τῷ φήσαντι Ἀθηναῖόν τε καὶ Ἀφιδναῖον, καὶ Καλλισθένει καὶ ἄλλοις πλείοσι τοῖς εἰποῦσι ἐξ Ἀθηνῶν ἀφικέσθαι, κτλ.

Pag. 394, fr. 65. — Cf. Aristotelis fr. 13.

Pag. 395, fr. 68. — Lege : Bekker. An. p. 345 : Λεύκατοι κτλ. Cf. Aristotelis fr. 60.

Pag. 396, fr. 78 *b*. — Tractavit hunc locum Mauritius Meierus tum proœmio quod indici schol. Halens. an. 1836. 37 præmisit, tum commentatione De ostracismo. Neutra commentatione uti licuit. Ceterum quæ emendanda sint indicavit Meierus in Fragm. Lexici rhetorici (Halæ 1843) p. 29. Etenim pro προχειροτονεῖ et ὅτε δὲ ὁσεῖ, scribit προὐχειροτόνει et ὅτε δ' ἐδόκει; deinde pro ὅτε πλεῖστα leg. ὅτῳ πλεῖστα, pro ἐντὸς πέρα τοῦ Εὐβοίας, ἐντὸς Γεραίστου τοῦ Εὐβ., quod in latinis expressum est; pro διὰ ἐξοστραχισθῆναι conj. δι' Ἀλκιβιάδου ἐξωστραχίσθη vel δοκεῖ ἐξοστραχισθῆναι. In ultimis συνεκβάλοι legit pro συνεκβάλῃ.

Pag. 402, fr. 110, lin. penult. — Lege : φησὶ οὐ περικοπῆναι.

Ibid., fr. 114. — Ad verba ὅτι κάθοδος ἐδόθη τοῖς φεύγουσιν ex antecc. subaudiendum est : μετὰ τὴν ἧτταν τὴν ἐν Σικελίᾳ. Ceterum v. not. ad Cratippi fragm. tom. II, p. 77. Krüger. *Leben des Thucyd.* p. 52 sq. — Quod fragmento 115 præfigitur *Olymp.* XCII, 1, id præfigendum erat fragm. 114.

Pag. 404, fragm. 125 *a*. — Argumentum in Andocidis orat. De pace (p. 77 ed. Didot.) : Τοῦ Ἑλληνικοῦ μηκυνομένου πολέμου, καὶ πολλὰ μὲν Ἀθηναίων κακὰ, πολλὰ δὲ Λακεδαιμονίων ὑπομεινάντων καὶ τῶν ἑκατέρων συμμάχων, Ἀθηναῖοι πρέσβεις ἀπέστειλαν πρὸς Λακεδαιμονίους αὐτοκράτορας, ὧν ἦσι καὶ Ἀνδοκίδης. Τινῶν δὲ προταθέντων παρὰ Λακεδαιμονίων, καὶ ἀποστειλάντων κἀκείνων ἰδίους πρέσβεις, ἔδοξεν ὥστε εἶσω τεσσαράκοντα ἡμερῶν ἐπιβουλεύσασθαι τὸν δῆμον περὶ τῆς εἰρήνης. Καὶ ἐπὶ τούτοις Ἀνδοκίδης συμβουλεύει τοῖς Ἀθηναίοις καταδέξασθαι τὴν εἰρήνην... Φιλόχορος μὲν οὖν λέγει καὶ ἐλθεῖν τοὺς πρέσβεις ἐκ Λακεδαιμονίας, καὶ ἀπράκτους ἀνελθεῖν μὴ πείσαντος τοῦ Ἀνδοκίδου.

Pag. 405, fr. 103 *b*, lin. 2. — Delendum videxαὶ ante ἀπό τινος. Deinde pro Ἀμοριάδα bis scribendum est Ἀμμωνιάδα. Vide not. ad Aristot. fr. 49 tom. II, p. 121. — « Philochorum libro sexto de sacris navibus egisse apparet etiam ex Harpocr. v. ἱερὰ τριήρης (Phil. fr. 130 *a*); quum vero sextus liber Philochori Bœckhio judice pertinuerit ad Ol. CXV, 2, res autem Demetrii et Antigoni octavo demum libro enarratæ sint : sexto libro non poterat ille nisi quasi præteriens et per additæ Ammonidis opportunitatem accessionem Demetriadis et Antigonidis commemorare. » MEIER. ad h. l. p. 31.

Pag. 407, ad fr. 141 *b*. — De hoc loco ita Meierus in Fragmento Lex. Rhetor. p. 25 : « Philochorum libro VII de νομοφυλάκων magistratu disseruisse constitit jam ex Harpocratione; qui quum illud unum tradat, Philochorum illo loco et *alia quædam* de iis scripsisse καὶ ὅτι οὗτοι τὰς ἀρχὰς ἐπηνάγκαζον τοῖς νόμοις χρῆσθαι, nunc ex hoc grammatico insuper nonnulla certe ex illis *aliis quibusdam* accipimus, quorum etsi pleraque jam ex Polluce VIII, 94 et ex Suid. v. οἱ νομοφύλακες noveramus, non tamen ita noveramus, ut hausta sciremus ex Philochoro. Duo autem hic habet, quæ a reliquis omnibus plane absunt, quorum unum est, quod nomothetas numero dicit septenario fuisse, alterum in eo continetur, quod eo tempore illos institutos esse scribit, quum Ephialtes sola capitalia reliquerit Areopago. Verum prius non dubito quin corruptum

sit; neque enim *septem* si fuissent nomophylaces, potuissent cum sex thesmothetis confundi, id quod tamen factum ab nonnullis est (ἔδοξέ τισι τοὺς αὐτοὺς εἶναι τοῖς θεσμοθέταις, ἀλλ' οὐκ ἔστιν οὕτως), atque ad eam opinionem refellendam omnis hæc glossa pertinet; itaque pro ἑπτὰ sive ζ' rescribendum est ἕξ sive ς'. — Alterum vero ante hos XII annos a *Bœckhio* in commentatione de consilio Athidis Philochoreæ p. 27 in dubitationem vocatum est; qui quum visus sibi esset comprobasse, ab Demetrio demum Phalerens uti gynæconomos ita nomophylaces introductos esse, verba καὶ κατέστησαν... τὰ ὑπὲρ τοῦ σώματος tantum aberat ut Philochori esse concederet, ut pro nugis indocti grammatici nescio cujus haberet. Verum Bœckhii argumentis satis jam ab Schœmanno (Antiqq. jur. publ. p. 299) refutatis, illud tenere licet, nomophylaces primum esse institutos, quum Ephialtes Areopago una capitalia judicia reliquisset, reliquam detraxisset potestatem. Ephialtes utrum, ut Areopagi auctoritatem suis rogationibus fregit, ita ipse de instituendis nomophylacibus ad populum tulerit, an hoc ab alio oratore latum ad plebem sit, ignoramus quidem, est tamen prius illud aliquanto probabilius. Institutis vero nomophylacibus ea muneris Areopagitici pars commissa est, quæ in generali legum curatione constabat; restituta autem sub Euclide antiqua senatus Areopagitici potestate nomophylaces aut aboliti aut legum illa curatione carere jussi sunt. Hæc enim si minus per Demetrium Phalerensem, certe ætate demum Demetrii iis reddita atque ita aucta esse videtur, ut in concione atque in senatu juxta proedros sederent, prohibituri quominus populus senatusve in suffragia mitteretur, si qua rogatio non e republica esse videretur. Hinc factum est ut memoria nomophylacum apud antiquiores oratores non exstet, reperiatur demum apud Dinarchum. Verum reprehensus hic locus etiam eo nomine est, quod τὰ ὑπὲρ τοῦ σώματος non recte sint dicta, quæ φονικὰ fuerint dicenda; ea vero reprehensio ut esset justa, nihil amplius efficeret, quam grammaticum eum, qui illa e Philochoro excerpsisset, falsum in verbis esse; verba igitur probaret non esse Philochori; at ne sententiam quidem Philochori esse, id vero nullo modo efficeret. Nunc autem nihil est quod nos cogat, ut τὰ ὑπὲρ τοῦ σώματος alia accipiamus potestate aut omnino alio sensu intelligamus quam forensi et legitimo *capitalium rerum*; immo quod non dixit τὰ φονικὰ, sed τὰ ὑπὲρ τοῦ σώματος, hinc colligere debemus non tantum de cæde judicia, sed etiam πυρκαΐας et ἀσεβείας crimina, quæ capitalia erant, Areopago judicanda ab Ephialte esse relicta. Satis hac de re; dicendum enim nunc est iis de rebus, quarum memoria exstat apud Pollucem quoque et accuratior etiam apud Suidam; earum pars etiam apud *Harpocrationem* et qui hujus thesauros in compendium redegit, *Suidam* et *Photium*, pars in *Lexic. Seg.* p. 283, 16 reperitur. Jam vero in primo illo οἱ μὲν γὰρ ἄρχοντες ἀνέβαινον εἰς Ἄρειον πάγον ἐστεφανωμένοι, οἱ δὲ νομοφύλακες στροφία χαλκᾶ ἄγοντες, id satis apparet scribendum esse στροφία λευκὰ ἔχοντες; nam et Pollux scribit: νομοφύλακες μὲν ἐστεφάνωνται στροφίῳ λευκῷ, et Suidas dicit: στροφίοις λευκοῖς ἐχρῶντο; neque minus certum est tum pro ἄρχοντες potius dicendum fuisse θεσμοθέται, quod etiam Suidas habet, tum ad ἐστεφανωμένοι desiderari aut μυρρίνῃ sive μυρρίνης στεφάνῳ (cf. Pollux VIII, 86 c. n. intprr.), aut κατὰ τὰ πάτρια, quod est apud Suidam. — In altero emendandum est ex eodem Suida: καὶ ἐν ταῖς θέαις (θεαῖς cod.) ἐναντίον [τῶν ἐννέα] ἀρχόντων ἐκαθέζοντο· sitne indidem addendum etiam ἐπὶ θρόνων, haud definiam. — Quod vero ad tertium attinet, καὶ τὴν πομπὴν ἔπεμπον τῇ Παλλάδι, id habet sane etiam Pollux, τὴν δὲ πομπὴν πέμπουσι τῇ θεῷ, sed utroque accuratior est Suidas: καὶ τῇ Παλλάδι τὴν πομπὴν ἐκόσμουν, ὅτε κομίζοιτο τὸ ξόανον ἐπὶ τὴν θάλασσαν· nam hinc apparere videtur non pompam Panathenæorum, sed aliam nescio sane quam ab nomophylacibus adornatam esse, qua Poliadis simulacrum ad mare deferri solitum sit. — Reliquum est ut dicatur de eo quod novissimum legitur: καὶ ἐν τῇ ἐκκλησίᾳ καὶ ἐν τῇ βουλῇ μετὰ τῶν προέδρων ἐκάθηντο κωλύοντες τὰ ἀσύμφορα τῇ πόλει πράττειν. Hic enim grammaticus unus est, qui cum *Lex. Seguer.* 283, 16 etiam in senatu cum proedris sedisse nomophylacas scribit; nam Pollux et Suidas de senatu tacent, et solam concionem commemorant; in verbis vero Pollucis, τοῖς δὲ πρόεδροις ἐν ἐκκλησίαις συγκαθίζουσιν ἕνια διακωλύοντες ἐπιχειροτονεῖν ὅσα μὴ συμφέρει, tollendum videtur ineptum illud ἕνια. Suidæ autem narratio: καὶ ἐν ταῖς ἐκκλησίαις ἐκάθηντο μετὰ τῶν προέδρων κωλύοντες ψηφίζειν, εἴ τι παράνομον αὐτοῖς εἶναι δόξειε καὶ ἀσύμφορον τῇ πόλει, ceteroquin diligentior reliquis, unum tamen habet quod displiceat, ψηφίζειν, cujus loco restituendum est e *Lex. Seguer.* ἐπιψηφίζειν. Quæ hactenus disputavimus, satis demonstrant ipsam Philochori orationem in nulla ex tribus trium grammaticorum glossis fideliter redditam esse, eamque sic demum restitui aliquo modo posse, ubi collatis illis inter se quid in unaquaque earum verum sit elicueris. »

Pag. 410, fragm. 155 *b*. — De hoc loco v. notam ad Demetrii Phal. fr. 10, tom. II, p. 364.

Pag. 410, fr. 155 *c*. — Schol. Aristoph. Pac.

145 : Τῷ ὄντι γὰρ ἔστιν ἐν τῇ Ἀττικῇ κώμη λεγομένη οὕτως, Κανθάρου λιμήν, οὐχὶ Κάνθαρος, ὡς Φιλόχορος ἱστορεῖ, ἀπὸ ἥρωος ἐπιχωρίου τινός.

Pag. 411, fr. 158. — Hunc locum tractavit Meier. De theoriis p. x (in libello quo universitati Gœttingensi secularia gratulata est universitas Halensis) et Bergk. in Rel. com. Att. p. 39, qui O. Mülleri emendationem ut suam profert. Illo uti non dabatur.

Pag. 411, fr. 162. — Cum hoc fr. junge fragm. 194, p. 416.

Pag. 412, fragm. 164 *a*. — Bekker. Anecd. p. 239 : Δειπνοφόρος ἑορτῆς ὄνομα. Δειπνοφορία γάρ ἐστι τὸ φέρειν δεῖπνα ταῖς Κέκροπος θυγατράσιν Ἕρσῃ καὶ Πανδρόσῳ καὶ Ἀγραύλῳ. Ἐφέρετο δὲ πολυτελῶς κατά τινα μυστικὸν λόγον. Καὶ τοῦτο ἐποίουν οἱ πολλοί· φιλοτιμίας γὰρ εἶχετο. Φιλόχορος δέ φησι τὰς μητέρας τῶν δὶς ἑπτὰ παίδων, τῶν καταχλεισθέντων ἵνα πεμφθῶσιν τῷ Μινοταύρῳ, πέμπειν καθ' ἡμέραν αὐτοῖς δεῖπνον καὶ φοιτᾶν πρὸς αὐτούς, καὶ μετὰ τὴν ὑποστροφὴν ὥσπερ εὐχὴν ἀποδιδόντας ἐν τῇ ἑορτῇ ἄγειν τοὺς παῖδας τὰ δεῖπνα, καλουμένους δειπνοφόρους. Cf. Hyperides ap. Harpocr. v. δειπνοφόρος. Ceterum hæc fluxerint ex Atthidis libro secundo, jungique possint fr. 44, p. 391.

Pag. 412, fragm. 169 *a. b. c.* — Schol. Venet. ad Eurip. Androm. 446 : ὃ πᾶσιν ἀνθρώποισιν ἔχθιστοι βροτῶν] Ταῦτα ἐπὶ τῷ Ἀνδρομάχης προσχήματί φησιν Εὐριπίδης, λοιδορούμενος τοῖς Σπαρτιάταις διὰ τὸν ἐνεστῶτα πόλεμον· καὶ γὰρ δὴ καὶ παρεσπονδήκεσαν εἰς Ἀθηναίους, καθάπερ οἱ περὶ τὸν Φιλόχορόν ἀναγράφουσιν. Εἰλικρινῶς δὲ τοὺς τοῦ δράματος χρόνους οὐκ ἔστι λαβεῖν.

Schol. Eurip. Marcian. ad Hec. 1 : Τὴν δὲ Ἑκάβην Δύμαντος, οἱ πολλοὶ δὲ Κισσέως. Ἔνιοι δὲ γράφουσιν· Ἑκάβης παῖς γεγὼς τῆς Κισσέως, καὶ στοχάζονται ἀπὸ γένους τινὸς τῆς Φρυγίας ἡ κώμη οὕτως αὐτὴν προσαγορεύεσθαι, ὡς καὶ Φιλόχορος ἐν τῇ πρὸς Ἀσκληπιάδην ἐπιστολῇ.

Ib. aliud scholion : Ἑκάβης παῖς γεγὼς τῆς Κισσέως] Τὰ περὶ τὴν Ἑκάβην διαφόρως ἱστορεῖται. Φιλόχορος μὲν γὰρ ἐν τῷ Περὶ τραγῳδιῶν Χοιρίλην αὐτὴν φησι καλεῖσθαι. Ἴσως δὲ διὰ τὸ πολύπαιδα γεγενῆσθαι· ἡ γὰρ χοῖρος πολλὰ τίκτει, καὶ ἐν τοῖς Ὀρφικοῖς οἱ χοῖροι ἑκάβαι προσαγορεύονται. Οἱ δὲ λοιποὶ πάντες κυρίῳ αὐτὴν ὀνόματι προσηγόρευσαν.

Asclepiadem intellige Tragilensem, Τραγῳδουμένων auctorem. Scriptio Περὶ τραγωδιῶν non diversa fuerit ab Epistola ad Asclepiadem. Item quæras num liber Περὶ Εὐριπίδου (fr. 165) ab illo De tragœdiis sit distinguendus. Negaverim.

Pag. 413, ad fragm. 172. — Cramer. Anecd. Oxon. II, p. 448 : Θυηλαί. Φιλόχορος γῆς παῖδας εἶναι θυηλὰς ἃς πρῶτον θύουσι· θυσκόοι δέ, οἱ ἀπὸ τῶν θυομένων διὰ τοῦ πυρὸς μαντευόμενοι· ἱερεῖς δὲ τοὺς ἀπὸ τῶν ἱερῶν σπλάγχνων μαντευομένους. Κυρίως μέντοι θυηλὰς τοὺς θυλάκους εἰς οὓς τὰ θυμιάματα ἐμβάλλεται.

Pag. 414, fr. 180. — Cf. Demagoræ fr. 3, et Hegesandri fr. 46, tom. IV, p. 378 et 422.

Pag. 415, fr. 186. — Hic locus Philostephano vindicandus est. V. Philost. fr. 9 *a*, tom. III, p. 30.

Pag. 415, fr. 188. — Titulus Περὶ εὑρεμάτων delendus; probabiliter verbis Φιλ. ἐν τῇ θ' indicatur liber nonus (θ') Atthidis, in quo de rebus sacris sermonem fuisse fragmenta docent. Ceterum si constaret Philochorum præter Ἐπιγράμματα Ἀττικά (v. Prolegg. p. LXXXIX) etiam Thebaicas et aliarum civitatum inscriptiones collegisse, ad tale potius opus pertinere crediderim fragmentum, quod plenius jam exhibere licet e cod. Paris. 2766 in Cram. Anecd. Par. III, p. 289 : Ὁ δὲ Φιλόχορος ὑπ' Ἀπόλλωνός φησιν αὐτὸν (sc. τὸν Λίνον) ἀναιρεθῆναι, ὅτι τὸ λίνον καταλύσας πρῶτος χορδαῖς ἐχρήσατο εἰς τὰ ὄργανα. Φησὶν δὲ αὐτὸν ἐν Θήβαις ταφῆναι καὶ τιμᾶσθαι ὑπὸ ποιητῶν θρηνώδεσιν ἀπαρχαῖς. Ἐπιγραφή ἐστιν ἐν Θήβαις·

> Ὦ Λίνε, πᾶσι θεοῖσι τετιμένε· σοὶ γὰρ ἔδωκαν
> ἀθάνατοι πρώτῳ μέλος ἀνθρώποισιν ἀείσαι
> ἐν ποδὶ δεξιτερῷ· Μοῦσαί δέ σε θρήνιον αὐταὶ
> μυρόμεναι μολπῇσιν, ἐπεὶ λίπες ἠλίου αὐγάς.

Pag. 415, ad fr. 19. — Schol. Rom. ad Eurip. Alcest. 983 : Πρῶτος Ὀρφεὺς μυστήρια θεῶν παραδέδωκεν, ὅθεν καὶ θρησκεία τὸ μυστήριον καλεῖται ἀπὸ τοῦ Θρᾳκὸς Ὀρφέως. Καὶ ἄλλως· Καὶ ποιητὴς καὶ μάντις ἦν ὁ Ὀρφεύς. Φιλόχορος ἐν πρώτῳ Περὶ μαντικῆς ἐκτίθησιν αὐτοῦ ποιήματα ἔχοντα οὕτως·

> οὕτοι ἀριστερός εἰμι θεοπροπίας ἀποειπεῖν,
> ἀλλά μοι ἐν στήθεσσιν ἀληθεύουσι μέλαινα (μέρμνα? [Cobet; μέλαινα!).

Ὁ δὲ φυσικὸς Ἡράκλειτος (sic Cob.; Ἡρακλείδης cod.) εἶναί ὄντως φησὶ σανίδας τινὰς Ὀρφέως, γράφων οὕτως· « Τὸ δὲ τοῦ Διονύσου κατεσκεύασται ἐπὶ τῆς Θράκης, ἐπὶ τοῦ καλουμένου Αἵμου, ὅπου δή τινας ἐν σανίσιν ἀναγραφὰς εἶναί φασιν [ἃς ἔγραψεν Ὀρφεύς vel tale quid excidit. Cob.]

Pag. 416, fr. 196. — Cf. Lex. rhet. in Bekk. An. p. 265, 13. Etym. M. p. 455, 49 et Pherecyd. fr. 2 *a* in Addendis.

ISTER. Pag. 424, fr. 49 not. scribe : *Cf. Pherecyd. fr.* 36.

Pag. 426, fr. 52 : — Μητροπόλεως] Libri omnes μεσοπόλεως, præter unum, qui lacunam habet.

APOLLODORUS. Pag. 428, fr. 4 ita exhibendum erat : Ἡ ὀρῦς ἱερὰ τῆς Ῥέας, ὥς φησιν Ἀπολλόδωρος ἐν τρίτῳ Περὶ θεῶν. Δρυΐνοις δὲ αὐτούς φησι στέφεσθαι διὰ τὸ μεμερίσθαι τῇ θεῷ τὸ δένδρον τοῦτο, διὰ τὸ καὶ πρὸς στέγας καὶ πρὸς τροφὴν πρῶτον χρησιμεῦσαι.

Pag. 431, fragm. 13 *a*. — Joh. Lyd. De mens. IV, 27 p. 286, ed. Rœth. : Οὐδὲ γὰρ ἄν τις εὕροι κυρίαν θεοῦ (Martis) προσηγορίαν, κατὰ τὸν Ἀπολλόδωρον, ἀλλ' οὐδὲ φύσεως γνώριμα, ἐπεὶ νῦν μὲν ἄρρενας, νῦν δὲ θηλείας τὰς ἰδέας εἰσάγουσιν οἱ φιλοσοφοῦντες· ἀλλ' ἐκ τῶν ἀποτελεσμάτων ὀνομασίας αὐταῖς ἔθεντο, ἄρρενας μὲν θεοὺς τὰς δημιουργικὰς δυνάμεις, θηλείας δὲ τὰς ζωογόνους εἰσάγοντες.

Pag. 431, fr. 19. — Plutarch. Qu. conv. V, 3, 1, p. 676, A : Οὐ μὴν ἀλλὰ κατ' ἰδίαν τῷ Ποσειδῶνι φαίη τις ἂν τὴν πίτυν προσήκειν, οὐχ ὡς Ἀπολλόδωρος οἴεται, παράλιον φυτὸν οὖσαν, οὐδὲ ὅτι φιλήνεμός ἐστιν, ὥσπερ ἡ θάλασσα (καὶ γὰρ τοῦτό τινες λέγουσιν), ἀλλὰ διὰ τῆς ναυπηγίας μάλιστα.

Pag. 435, fr. 44 *a*. — Schol. Venet. in Eurip. Hec. 462 : Τᾶς καλλιδίφρου Ἀθαναίας] Οὐ μόνον γὰρ παρθένοι ὕφαινον, ὥς φησιν Ἀπολλόδωρος ἐν τῇ Περὶ θεῶν αὐλῆς (?), ἀλλὰ καὶ τέλειαι γυναῖκες, ὡς Φερεκράτης ἐν Δουλοδιδασκάλῳ.

« Αὐλῆς fortasse delendum » Cobet. Latebit libri numerus.

Pag. 435, fr. 44 *b*. — Servius ad Virg. Georg. I, 16 (p. 174 ed. Lion.), de Pane : *Apollodorus sine parentibus eum sinit, quoniam universum, i. e.* τὸ πᾶν, *huic deo sit attributum. Cornua, quæ solis lunæque designantur; pellis maculis distincta, quæ variam designat imaginem siderum. Inferior pars hirsuta, ut situs terræ. Cum fistula est, quoniam flatus ventorum oriuntur. Metus vero ad repentinas fugas Panicus, pro subitaria aeris commotione.*

Pag. 437, fr. 58 *a*. — Steph. B. : Ζάκανθα, πόλις Ἠπείρου, ἣν εἶλεν Ἀννίβας, ὡς Ἀπολλόδωρος ἐν Χρονικῶν τρίτῃ.

Idem : Μέσμα, πόλις Ἰταλίας. Ἀπ. ἐν τρίτῳ Χρονικῶν.

Pag. 440, fr. 70. — Laterculum regum Æg. nunc vide in fragm. Manethonis, tom. II. Ceterum neque Eratosthenis neque Apollodori hæc, sed Christiani hominis fœtum esse, quam auctor claris superioris ævi chronologis affinxit, mihi persuasum est.

Pag. 443, fr. 74 not. 1, lege *Cratetis*. Eadem Tzetzes de Homeri ætate ex Apollodoro repetit Chil. XIII, 647. Adde Vit. Hom. ed. Iriart. p. 233, ubi : Ἐρατοσθένης δὲ μετὰ ρ' τῆς τῶν Ἰώνων ἀποικίας. Ἀπολλόδωρος δὲ μετὰ π' (sc. Ὅμηρον γεγονέναι φησίν). Tzetzes in Exeg. Iliad. p. 18, 15, et p. 21, 27 : Ὁ Ἀπολλόδωρός τε καὶ ὁ Ἀγυρῖνος Διόδωρος... παραδιδόασι μαθητὴν Προναπίδου γενέσθαι (τὸν Ὅμηρον). — Ad Chronica Apollodori refer etiam fr. 180.

Pag. 446, fr. 81 *a*. — Quinctilian. XI, 2, 16, de Simonide Dioscurorum ope servato. V. fragment. 7 Apollæ Pontici, tom. IV, p. 307.

Pag. 447, fr. 89 *a*. — Schol. Platon. p. 331 : Aristophanes com. tres filios habuit, horum tertium Ἀπολλόδωρος μὲν Νικόστρατον καλεῖ, οἱ δὲ περὶ Δικαίαρχον Φιλέταιρον. Plenius locum exscripsimus in Dicæarch. fr. 41, tom. II, p. 248.

Pag. 450, fr. 109 *a*. — Steph. Byz. : Αὐσχῖται, ἔθνος Λιβύης ὑπὲρ Βάρκης. Ἀπολλόδωρος δευτέρᾳ Περιηγήσεως καὶ Ἡρόδοτος ἐν τετάρτῃ (c. 180).

Pag. 450, fr. 115. — Pro καὶ Νούμιδες legendum videtur καὶ Νουβάδες.

Pag. 457, fr. 164 *a*. — St. Byz. : Κορώνη, πόλις Μεσσήνης, ὡς Ἀπολλόδωρος ἑβδόμῳ τοῦ Καταλόγου.

Pag. 459, fr. 175 *a*. — Bekker. An. p. 783, 6 : Πυθόδωρος ἐν τῷ Περὶ στοιχείων καὶ Φίλλις ὁ Δήλιος ἐν τῷ Περὶ χρόνων πρὸ Κάδμου Δαναὸν μετακομίσαι αὐτά (sc. τὰ γράμματα) φασιν. Ἐπιμαρτυροῦσι τούτοις καὶ οἱ Μιλησιακοὶ συγγραφεῖς Ἀναξίμανδρος καὶ Διονύσιος καὶ Ἑκαταῖος, οὓς καὶ Ἀπολλόδωρος ἐν Νεῶν καταλόγῳ παρατίθεται.

Fr. 175 *b*. — Cramer. An. I, p. 79, 6 : Ἅλος (Il. β, 682), πόλις Θεσσαλίας. Ἀπολλόδωρος δὲ ἀρσενικῶς λέγεσθαι τὴν πόλιν.

Pag. 465, fr. 211. — Eadem in Bekk. An. p. 374, 24. Adde Bekk. An. p. 94, 5 : Ἐργοδοτῶν, ὡς κἀν τῇ συνηθείᾳ. Ἀπολλόδωρος. Id. p. 471, 19 : Ἄφλαστα, τὰ ἀκροστόλια. Ἀπολλόδωρος.

Pag. 467. — Post fr. 237 adde : Herodian. Περὶ μον. λέξ. p. 40, 21 : Κριτής. Οὐδὲν εἰς της λῆγον δισύλλαβον ἀρσενικὸν ὀξύνεσθαι θέλει, ἀλλὰ μόνον τὸ κριτής· τὸ γὰρ ληϊστὴς τρισύλλαβόν ἐστι· διὸ ἔχει προκείμενον τὸ ι· τὸ δὲ ψαλτὴς Ἀττικόν ἐστι ὀξυνόμενον, ὡς ἱστορεῖ Ἀπολλόδωρος. Apollon. gramm. De pronom. p. 4 ed. Bekk. : Καὶ Ἀπολλόδωρος ὁ Ἀθηναῖος καὶ ὁ Θρᾷξ Διονύσιος καὶ ἄρθρα δεικτικὰ τὰς ἀντωνυμίας ἐκάλεσαν.

Cramer. Anecd. Oxon. II, p. 446 : Θεός, ἀπὸ τοῦ θεῖν· τινὲς δὲ ἀπὸ τοῦ αἴτιον εἶναι τοῦ θεᾶσθαι διὰ τὴν αὐγὴν τοῦ ἡλίου καὶ τῆς σελήνης.

Idem An. Ox. I, p. 48, 18 (Epimer. Hom.) : Ἀνέμοιο (Il. ζ, 346)· ὄνομα προσηγορικὸν ἀπὸ ῥήματος. Ἀπολλόδωρος παρὰ τὸ ἀνύειν· ὁ δὲ ποιητὴς παρὰ τὸ ἀεῖν.

Idem ib. I, p. 420, 8 : Ὑπόδρα (Il. α, 143) ἐπίρρημα πόθεν γίνεται; Ὁ μὲν Ἀπολλόδωρος δύο λέγει παραγωγάς, ὁ δὲ Ἡρωδιανὸς μίαν ἀπὸ παρακειμένου οὕτως· ὥσπερ ἀπὸ τοῦ ἠρεμῶ γίνεται ἠρέμα,

καὶ ἀπὸ τοῦ σιγῶ σίγα, οὕτως καὶ ἐκ τοῦ ὁρῶ ὅρα, καὶ μετὰ τῆς ὑπό ὑπόρα, καὶ πλεονασμῷ τοῦ ὁ ὑπόδρα, τὸ ὑφορᾶσθαι. Καὶ ἄλλως. Ἔστι ὁρῶ, καὶ σημαίνει τὸ βλέπω, ἐξ οὗ καὶ ὅρασις καὶ ὅραμα· ἐκ τοῦ οὖν ὁρῶ γίνεται ὁρᾶ, καὶ μετὰ τῆς ὑπό ὑπόδρα, τὸ ὑποβλέπειν, καὶ δραπέτης. Ὁ δὲ Ἡρωδιανὸς λέγει ὅτι ἐκ τοῦ ὑποδρὰξ γίνεται κτλ.

Idem ib. I, p. 66, 30 : Ἀπὸ τῆς ἀμφί προθέσεως τὸ ἀμφίς ἐπίρρημα ταύτης παραλαμβάνεται· « Οἵπερ νέρτεροί εἰσι θεοὶ Κρόνον ἀμφὶς ἑόντες (Il. o, 225) ». Οὐδεμία γὰρ πρόθεσις πλεονάζει τὸ σ. Τὸ δὲ ε, οἷον ἀμφί ἑ, ἀντωνομία νῦν ἀρσενικὴ ὀρθοτονουμένη, νῦν μεταλαμβανομένη εἰς σύνθετον· Ἀπολλόδωρος δὲ ψιλοῖ τὸ ἑ.

Pag. 468, fr. 241. — Eadem Suidas s. v. Dele notam : *In antecedentibus* etc. Etenim Suidas quoque, sicuti Athenæus, et Antiphanis et Apollodori meminit.

Pag. 468, fr. 242 *a*. — Athenæus XIV, p. 636, F : Ἀπολλόδωρος δ' ἐν τῇ πρὸς τὴν Ἀριστοκλέους ἐπιστολὴν ἀντιγραφῇ, « ὃ νῦν, φησὶν, ἡμεῖς λέγομεν ψαλτήριον, τοῦτ' εἶναι μάγαδιν· ὁ δὲ χλεψίαμβος κληθείς, ἔτι δὲ ὁ τρίγωνος καὶ ὁ ἔλυμος καὶ τὸ ἐννεάχορδον ἀμαυρότερα τῇ χρείᾳ καθέστηκε ».

Aristoclem intellige eum qui De choris et de musica scripsit.

Pag. 469, *b*. — Quæritur cujusnam Apollodori sint hæcce : Festus De verb. sign. p. 224 Lindem. : *Apollodorus in Euxenide ait Æneæ et Lavinia natos Mayllum Mulum Rhomumque, atque ab Rhomo urbi tractum nomen.*

Plutarch. Qu. Gr. 42, p. 301, C : Ἀπό τίνος ἐρρέθη τὸ παροιμιῶδες « Αὖτα κυρία »; Δίων ὁ Ταραντῖνος, στρατηγῶν, ἀνὴρ δ' ὢν ἀγαθὸς ἐν τοῖς πολεμικοῖς, ἀποχειροτονησάντων αὐτοῦ τινα γνώμην τῶν πολιτῶν, ὡς ὁ κῆρυξ ἀνεῖπε τὴν νικῶσαν, αὐτὸς ἀνατείνας τὴν δεξιάν, « Ἅδε, εἶπε, κρείσσων. » Οὕτω γὰρ ὁ Θεόφραστος ἱστόρηκε· προσιστόρηκε δὲ καὶ ὁ Ἀπολλόδωρος ἐν Ῥυτίνῳ (?), τοῦ κήρυκος « αὖται πλείους » εἰπόντος, ἀλλ' αὗται, φάναι, βελτίους· καὶ ἐπιχυρῶσαι τὴν τῶν ἑλαττόνων χειροτονίαν. Utrumque locum Meursius et Fabricius ad comicum Apollodorum retulerunt, refragante Meinekio in Hist. crit. com. p. 463. — Ceterum fragmenta Apollodori, grammatica maxime, augeri adhuc posse confido; ego hunc in finem post Heynium veteres auctores excutere nolui; quæ ultro se mihi obtulerunt, enotasse satis habui.

VOLUMEN II.

PROLEGOMENA.

Excerpta Escorialensia Augustus quoque Federus, vir doctissimus, e codice olim descripsit. Sed quibus edendis ante viginti hosce annos paucorum dierum otium suffecisset, eorum particulam nunc demum typis mandare placuit (*Polybii, Diodori atque Dionysii fragmenta cum Nicolai XXV prioribus. Darmstadii an.* 1849). Parisiensem editionem nusquam Federus memorat. Igitur non novit eam; quod qui negarunt, malevolos esse censeo. Ceterum Parisiensis et Darmstadiensis editiones etiam in iis, quæ non in trivio cuique obvia essent, sæpenumero consentiunt. Quod gaudeo. Enotabo quæ nova accedunt. Præterea Nicolaus Piccolo, vir non minus humanitatis quam ingenii et doctrinæ laude clarissimus, egregia multa attulit in appendice ad commentarium suum in Nicolai fragmentum Περὶ βίου Καίσαρος (v. infra Add. ad tom. III). Quorum quidem pleraque jam ante duos abhinc annos v. d. mecum communicaverat.

Pag. VII, 1, lin. 6. ἀνελεῖν μὲν] Federus v. μὲν uncis inclusit, ut de suo additam. At μὲν plenis literis in cod. exstat; contra vero pro ἀνελεῖν codex ἀν, sicut mox ἀποστεῖ pro ἀποστεῖλαι, et fr. 9, ἐν pro ἐννοήσας, et fr. 34, ἦ pro ἦκε etc. Unde patet librarium compendia scripturæ, quæ erant in libro describendo, non satis intellexisse. Federus de hujusmodi rebus plerumque nihil monuit, quasi hæc parvi essent momenti in emendando libro corruptissimo.

Pag. VIII, fr. 4, lin. 4. ἐπὶ τῆς] l. ἐπὶ τὰς, uti est in nota.

Pag. IX, fr. 6, lin. 3. υἱοὺς] Cum Federo corrige υἱωνούς. — Ib. fr. 8, lin. 5 προίχων] προσχὼν tacite scripsit Feder. et h. l. et pag. XVIII, fr. 23, lin. 3. Quod sane miror.

Pag. XI, fr. 12, lin. 3. διὰ τοὺς ἰδίους ἐκείνων περιεσπασμένων] περισπασμοὺς recte Federus. διὰ τοὺς Ἰουδαίους conj. Piccolo. — lin. 6. καρπούμενος] lege ἀρκούμενος, uti est in latinis. Error typothetæ, qui vocem ἀρπούμενος in ἀρκούμενος corrigere jussus erat.

Pag. XII, lin. 14. ἔνεκεν αὐτῶν βασιλέα εἶναι] Hæc quantumvis dura possis tueri : *per ipsos* (Romanos) *Timarcho licere regi esse.* Sin minus hoc placet, leg. ἔδωκεν αὐτόνομον. In not. ad h. l. lege

Μήδων pro Μηδῶν. — fr. 14, l. 3. τὴν ὁμοιότητα τῆς ὄψεως καὶ τὴν ἡλικίαν ὁμοίαν ἔχοντα] Vario modo hæc ad majorem concinnitatem revocare licet. Suavissimam medicinam propinat Dübnerus meus, legendum censens : τὴν ὡραιότητα. Sin excerptoris verba sunt, Diodorus dederit : τήν τε ὄψιν καὶ τὴν ἡλ. ὁμοίαν ἔχοντα, uti legimus infra p. XVI, lin. 3 in gemella narratione.

Pag. XIII, lin. 6. In nota ad h. l. lege : Codex ὀνομάζειν ὁ φάνην, unde in contextu dedi ὀνομαζόμενον Ὀφάνην. Sed præstat cum Federo legere ὄνομα Ζηνοφάνην. Certe Zenophanem quendam posterioris ævi in Cilicia tyrannum memorat Strabo XIV, p. 672. — Ibid. lin. 14, 15 corrige sphalma illud ταῖς ἐπὶ pro ἐπὶ ταῖς. — Ib. fr. 15, lin. 2. ἐπιβουλεύσαντες Ἀριαράθην.] Dativum ex vulgari loq. usu reponendum recte, puto, censent Piccolo et Feder. Quamquam accusativi exemplum habes in Steph. Thes. IV, p. 1544, A.

Pag. XIV, not. 6. διασαφεῖν] διαγράφειν conj. Feder. Mox pro ὀργυιῶν codex præbet ὀργυαῖον, quod notare omisi. Dein pro τάλαντων l. ταλάντων. — lin. 4 ab ima. προσεχόντων] iterum Federus tacite προσσχόντων.

Pag. XV, lin. 3. verba πρὸς τέλος ἀγαγεῖν excerptoris esse videntur. Diodorus dixerit : ἐφιλοτιμήθη περὶ τὴν vel ἐπὶ τῇ. — lin. 18. Βυζάντιοι] οἱ Β. dedit Feder. — lin. 28 post τέλος excidit [δὲ]. V. nota. Contractam esse narrationem patet. At nihil est cur v. ἐγκρατὴς ad Metellum, non vero ad Pseudo-Philippum spectare putemus. — In not. ad fr. 17, lin. 2 pro *ed. Bonn.* lege *ed. Boiss.*

Pag. XVI, fr. 20, lin. 5. Κάσιον] Κάσσιον, nomen romanum, Federus, quamquam dubitans, introduxit. Syrorum Ζεὺς Κάσιος, ὄρος Κάσιον etc. satis indicant nihil n. l. inesse a Syria alienum.

Pag. XVII, lin. 14. In not. (3) ad h. l. adde : « Sed præstare videntur quæ in latinis expressimus, ubi vertimus quasi lin. 9 in græcis esset [ἐν οἷς καὶ] τοὺς περὶ τὴν Λάρισσαν. » Idem Federo visum est. — lin. 25 παρὰ πόλιν] περὶ π. male Feder. — lin. ult. Μολκέστης s. Μολκέλτης] Optime Federus refinxit Μοαγέτης. « Per temporum rationes, ait, vix diversus esse poterit a *Moagete* Cibyræ tyranno ap. Polyb. 22, 17, indeque Livium (38, 14). Idem nomen a Strabone lib. 13 extr. ultimo ejusdem civitatis tyranno, centum fere annis posteriori, tribuitur; quo e loco simul discimus Pisidarum quodammodo coloniam Cibyram, hujusque in ditione fuisse Bubonem. Qui legationi ad Manlium interfuisse frater a Polybio memoratur, hic noster fortasse Semias fuerit. »

Pag. XIX, ante not. 6. πορρωτάτω] προσωτάτω tacite Feder. In not. 4 ad hoc fr. dele verba : *Mox excidisse videtur* v. δύναιτο. — Ibid. fr. 25, in versione lin. 5, lege *et duces qui a regia familia stabant.* Quod in gr. codex habet τοῦ ἀπὸ τοῦ κτλ. frustra tuetur Feder.

Pag. XXI, lin. 6. ὑπερβολὴν] fort. ἀναβολὴν fuisse conj. Feder. — lin. 9 interpunge ante verba, τὴν Ἔνναν, quæ sunt ecclogarii, qui totum h. locum perperam excerpsit. In antecc. plura excidisse vel ex particula μὲν, quæ nunc abundat post v. παραχρῆμα, colligas. Nam perperam hoc in excerptis nostris tuearis comparatis aliis optimorum auctorum locis, ubi post μὲν nullum sequitur δέ. Nihil enim subesse nisi excerptoris oscitantiam luculentissime docent ea excerpta quæ cum integro opere conferre licet. — Ut illuc revertar, Eunus Diodoreus hæc dixerit : confestim nulla interposita mora defectionis consilium exsequendum esse, primum vero Ennâ potiri debere; id enim subsequentibus cœptis omen esse; nam fati decreto factum, ut hæc ipsis patria urbs data esset, quæ totius insulæ esset acropolis. Pro τὴν πατρίδα fort. fuit ταύτην τὴν πατρίδα. — Federus interpunxit τὴν πατρίδα, τὴν Ἔνναν οὖσαν, ἀκρόπολιν. Quod nihili. — lin. 7. βίαιον? ἀνήκεστον] Pro inepto signo interrogationis pone ἤ, ut tacite pro more Federus, vel μηδ', ut mavult Piccolo.

Pag. XXIII, lin. 1 ἐπιβολῆς] ἀναβολῆς e conj. dedit Feder. — Ib. fr. 31, l. 8 pro ὁ δὲ Ἐξ. cum Federo l. ὁ δὴ Ἐξ. et deinde Σέντιος, coll. Livio Ep. 70, et fr. 32, lin. 3. καταιτιώμενος. — lin. 3 ab ima pro Ταρκύνιος Feder. reponi vult Ταρκυήτιος, fort. recte. Apud Plutarch. Sertor. 26, 2 habes : Περπέννας δὲ καὶ Γρακῖνον.

Pag. XXIV, l. 4. ἀναχλιθεὶς] καταχλιθεὶς Federus vult. Non opus. Cf. χαμαὶ ἀνέκλινε in Exc. Nicol. tom. III, p. 386, l. 13. — fr. 33, l. 20 ὑπακούεσθαι l. ὑπακούσεσθαι, mon. Federo et Dübnero. — In extr. fragm. Federus pro corrupto εἰς τὰς χεῖρας conjecit εἰσαγείρας, quod a traditis propius abest. De re cf. Strabo XII, p. 576 : Ἔγγὺς ἦλθον οἱ Κυζικηνοὶ τοῦ ζωγρίᾳ λαβεῖν τὸν βασιλέα ἐν τῇ διώρυγι ἀντιδιωρύττοντες· ἀλλ' ἔφθη φυλαξάμενος καὶ ἀναλαβὼν ἑαυτὸν ἔξω τοῦ ὀρύγματος. Locum, qui me fugit, debeo Federo.

Pag. XXV, ad fr. 34. Federus putat Antiochum, de quo h. l. sermo est, non esse Ant. Asiaticum ut nos statuimus, quia hujus regno Seleucidarum seriem claudat Appianus, in nostro vero fragmento superstes sit adversarius ipse quoque Seleucida. Quæ argumentatio nulla est. Appianus non eum memorare voluit, cujus morte gens Seleucidarum extincta est, sed eum qui postremus Syriæ rex fuit.

Pag. XXVI, fr. 35, l. 6. ταύτην αἰτίαν] l. ταύτην τὴν αἰτ. — l. 21. τῆς ἀμίλλης] τῆς ἁμίλλας ed. Feder.,

et reapse sic codex habet, quod notare omisi. Fort. leg. ἀπειλῆς conj. Feder., de quo ipse quoque cogitaveram. Num fort. ἀμειλιχίας, an τοιαύτης ὁμιλίας?

Pag. xxviii, l. 7. πρὸς τοὺς περὶ Ἀγαθοκλέα] πρὸς τὸν Ἀγαθ. Federus, nescio quo lapsu. — l. 8. ὑδρείας] l. ὑδρίας. — l. 15. Ἀρσινόης φόνῳ] Cf. Joan. Antioch. fr. 54, p. 558. — l. 21. τὴν πατέρα] l. τὸν π. — l. 29. προέκειτο] προσέκειτο Feder., quod nisi sphalma est, male habet. — l. 30. Verba ἐξ ἀπιστίας, unde elicui quod sequitur ἐξαπέστειλε, parentheseos signis, ut a librario efficta, includenda erant. — lin. ult. μηδὲν] μηδένα scr. Feder.

Pag. xxix, lin. penult. ἥξειν (ἕξειν cod.)] ἕλξειν Federus, quod præfero.

Pag. xxx, l. 1. ἔτι μᾶλλον] ἔτι μέλλον vel ἐπιβάλλον conj. F. — lin. 11. ἐκκηλούμενος] fort. fuisse ἐκκαλούμενος opinatur F. — Ib. not. 17. adde : ὑπὸ τούτους conj. Feder. — l. ult. pro καθεστάμενος l. καθεσταμένος.

Pag. xxxi, l. 11. ῥαστώνην] l. ῥᾴστην cum Piccoloo et Federo. — l. 24. μετὰ τροφῆς] μεστὰς τ. conj. Feder. — l. 27. οὐδὲν ἀγαθοῦ] leg. videtur οὐδὲν ἀγαθὸν, ut Feder. et Picc., vel οὐδενὸς ἀγαθοῦ. — l. ultim. ἔργῳ] l. ἔργα, ut Piccolo et Feder.

Pag. xxxii, l. 12. ὀλίγος] ὀλίγου conj. F. — l. 15. πάντων μάλιστα] παντὸς μ. Feder. — l. 36. leg. Μισηνόν. — l. 38. κατέπλησε ταῖς τρ.] verbi dativo juncti exempla v. in Steph. Thes. v. πίμπλημι. Quod propter Federum moneo.

Pag. xxxiii, l. 9. ποιήσηται διὰ τὴν ἐκ] Federus conj. ποιήσῃ τὴν διάστασιν ἐκ τῆς κτλ., Piccolous conj. ποιήσηται δικαστήν. Mihi etiam nunc verba αὐτὸν ποιήσηται et αὐτὸν ποιήσηται in eadem linea magnopere displicent, et librario imputanda esse videntur. Scripserim : ἢ τὸν δῆμον ἐρεθίσῃ πρὸς αὐτὸν, διὰ τὴν ἐκ τῆς ἑταιρείας ἐπιβολὴν (sic malim pro ἐπιβουλήν) τινὰ (neutr. plur.) κατ' αὐτοῦ μηχανησάμενος.

Pag. xxxiv, l. 1. ἔχοντι] ἔχοντα maluit Fed. — l. 3. τῷ τε] leg. τῷ δὲ cum Picc. et Fed. — lin. 8. λεγομένων τε καὶ] hæc verba ap. Federum exciderunt. — l. 24. ὅπου] ὁ ποῦ Fed.

Pag. xxxv, l. 3. ὑποκαθιεῖσθαι] ὑποκαθῆσθαι leg. censet F. — l. 9. leg. ἀθρόων, ut Fed. — l. 10. ἀπεκόπη] ἀνεκόπη F. — lin. 13. τῶν Ῥωμαίων] l. τὴν Ῥ. — l. 34. τοῦ θορύβου] supple accus. τὴν πόλιν vel τὸν δῆμον, aut lege τὸν θόρυβον.

Pag. xxxvi, l. 17. ἀποτραπέσθαι μηδὲν] ἀ. καὶ μηδὲν Fed. — l. 27. ἰσόπεδον μένον] Aut fuit ἰσόπεδον Μήλιον (μέλιον in cod. aliquo fuerit) uti Federus censet, aut verba ὡς ἂν... μένον ex inepta glossa in textum irrepserunt. Deinde in verbis quæ ex Dionys. Exc. Vat. supplevi, scripserim : τόπος οὖν [Αἶχον] Μήλιον κτλ. — lin. 7 ab ima ἄγειν] ἀπάγειν conj. Feder.

Pag. xxxvii, l. 1. lege γενόμενος cum Piccoloo et Federo. — l. 6. ταῖς οἰκίαις] ἐν τ. οἰκ. conj. Piccolo. — lin. 9. excidit τοῖς ante Καμπανίαν. — l. 13. ἔλαβον] eadem vox quum paullo post redeat, Piccolous priori loco fort. leg. suspicatur ἀπέλαυον, aut altero loco μικρὸν ἐβάλλοντο. — l. 21. οἱ δὲ ἀσθενεῖς] fort. fuisse οἱ δὲ πλεῖστοι ἀσθενεῖς suspicatur Piccolo. — l. 32. ἐκ τοῦ πεδίου] ἐκ τοῦ σπουδαίου eleganter conj. Piccolo, collatis Nicolai verbis (t. III, p. 355) ἀπὸ τοῦ βελτίστου καὶ σπουδαιοτάτου. Federus dedit ἐκ τοῦ παλαιοῦ. Similiter possis ἐκ τοῦ βεβαίου, ἐκ τοῦ ἀϊδίου, ἐκ τοῦ ἰμπέδου. Nec fortasse deerit, qui ipsam vulgatam tueatur, collata v. πεδόθεν, i. e. ἀρχῆθεν, sec. Hesych. — lin. 38. δαὶ] in δὴ mutavit F. — ib. κωλῦσαν] leg. κωλῦσον, suadente Piccoloo. — l. 40. Σιτικηνοὶ] Verum gentis nomen, Σιδικῖνοι, posuit Feder., dubitans tamen. Cf. Steph. Byz. v. Σιτηκόν. — l. 44. ἐάσωμεν] l. ἐάσομεν, ut bene Federus.

Pag. xxxviii, l. 17. αὐτὸν] αὐτὸς Feder., quod ipse quoque malim, quia propius abest ab αὐτοὺς, uti est in cod. — l. 19. τὰς τότε οὔσας] καὶ τότε οὔσας, et deinde ἐπειδὴ, Feder. — l. 33. διαχωμίσαι] παραχ. F. — l. 34. χωρήσαντες] l. χωρίσαντες, uti est in lat. — l. 45. Ταρρακινὰ] Hic quoque, ut passim, ad Romanam orthographiam nomina exigens Federus scr. Ταρρακίναν, quamquam refragante Stephano qui ipsum citat Dionysium. — ult. καὶ γὰρ] l. καὶ χεὶρ, ex correctione Federi.

Pag. xxxix, l. 2, not. 14 ἁπάντων] præstat ὑπ' αὐτῶν, ut conj. Feder. — l. 6. συμπεμπόντων] excudi deb. συμπροπεμπόντων. — l. 12. Οὐλτουρνὸν] l. Οὐλτοῦρνον vel Οὐουλτοῦρνον, coll. Dionys. VII, 3. Strabo V, p. 238, 249. — l. 23. στρατιάν τε γὰρ] fuerit στρατολογίαν γὰρ. Feder. conj. στρατιάν τ' ἀγείρειν. — l. 26. χρονισμοῦ] χρόνου, sphalma ap. Fed. — l. 37. ψόγον] φόβον Fed. — ib. extr. pro ὑπὲρ τοῦ [υἱοῦ τοῦ] ὑπάτου Μαλλίου, tacite Feder. : Περὶ τοῦ υἱοῦ Μαλλίου.

Pag. xl, l. 10. ἀπολυθέντων] ἀπεληλυθότων conj. Fed. — l. 11. ἐν ταῖς ὑποψίαις] artic. tacite om. Fed.; ἔν τινι ὑποψίᾳ conj. Piccolo. — l. 15 sq. ὀκτακοσίους... τετρακοσίους] ὀκταχισχιλίους... τετρακισχιλίους tacite Feder., quasi hæc codex haberet. At non fuisse Rheginis 12,000 præsidiariorum, vel inde collegeris quod infra Pyrrhus cum 500 tantum militibus urbe potiturus fuisse fingitur. Ac nescio qui fiat, ut ipse etiam Federus p. 70 not. Decium dicat cladem istam excitasse « cum suis *octingentis* Campanis et *quadringentis* Sidicinis. » — lin. 28. In not. 6 ad h. l. ita lege :... « in antecedentibus post v. πρὸς αὐτοῦ excidisse videtur

παρεκαλεῖτο vel simile verbum. Quam emendandi rationem proposuit Piccolous, eamque unice veram esse puto. » — l. 44. μέλλειν] l. μέλλων ex Dionys. Exc. Ambros. ap. Mai. p. 521, ubi pannus hujus fragm. exstat. — *ib.* φ' (500) στρατιώτας] τετρακοσίους (quod in cod. foret υ') στρ. Federus tacite. Falsum hoc esse subindicat Dionysii Exc. Ambros. l. l., ubi habes πενταχισχιλίων. Quodsi hic verus numerus est, fortasse etiam supra 8000 et 4000 pro 800 et 400 desiderabis. Nescio an tale quid Federo in mentem venerit; quamquam nihil ille de Dionysii numeris monuit.

Pag. XLI, l. 7. καὶ γόνασι προσκυλιομένους] Hæc non leguntur in ed. Federi. — lin. 17. τίθησι] l. τίθηται et mox ἀναμείνασα pro ἀναμένουσα, et lin. 22 insere [τὸν] ante ἕτερον. — lin. 33. ἀντέχεσθαι] errore typogr. pro ἀνέχ. — lin. 38. ἐγένετο χρόνος] cum Federo lege ἐγίγνετο [δ] χρόνος.

P. XLII, lin. 3. lege ἐπὶ τοῖς κακούργοις, uti scripsit Federus.

FRAGMENTA.

P. 9, fr. 1 a. — Schol. Venet. et Vatican. in Eurip. Orest. 859 : Ἡ πολλὴ δόξα κατέχει μὴ ἀφῖχθαι τὸν Αἴγυπτον εἰς Ἄργος, καθάπερ ἄλλοι φασὶ καὶ Ἑκαταῖος γράφων οὕτως (v. Addend. ad vol. I, p. 28)... Καὶ Διονύσιος ὁ Κυκλογράφος ἐν τῷ πρώτῳ (ἐν τούτῳ cod.) τὰ παραπλήσιά φησι. Φρύνιχος δὲ ὁ τραγικός φησι σὺν Αἰγυπτίοις τὸν Αἴγυπτον ἥκειν εἰς Ἄργος. Λέγεται δὲ κτλ. quæ vide in fragm. Diniæ.

Pag. 3, *b.*, lin. 9 ab ima. — Cf. ἡ κατὰ Κάδμον καὶ Δαναὸν γραμματική, quæ 16 tantum literis utebatur, ap. Syrianum ad Hermogen. p. 17. Fabric. B. Gr. I, c. 23.

P. 5, *b*, *not.* — Pro *Herod.* VI, 69 lege : VI, 98.

P. 5, *a*, lin. 1. — Τὰ μετὰ Δαρεῖον fuerint τὰ μέχρι Δαρείου sc. Περσικά.

Pag. 7 *b*, lin. 7. — Eadem ex Socrate habet Nicephorus Hist. Eccles. X, 13.

Pag. 9, fr. 11 a. — Schol. Hom. Odyss. μ, 85 : Ταύτην (sc. τὴν Σκύλλαν τὴν Φόρκυνος καὶ Ἑκάτης θυγατέρα) λέγεται τὸν Ἡρακλέα, ὁπότε τὰς Γηρυόνου βοῦς ἦγεν, ὡς εἶδεν ἀπλησταυομένην, ἀνελεῖν, τὸν δὲ πατέρα διὰ πυρὸς ἀναγκάσαι πάλιν αὐτὴν ἀναζῆσαι. Ἡ ἱστορία παρὰ Διονυσίῳ (Διονύσῳ cod.).

Pag. 10, fragm. 5 a. — Schol. Ven. ad Eur. Hec. 119 ed. Cobet. : Τοὺς Θησέως παῖδας ἐνιοί φασι μὴ ἡγεμόνας στρατεύεσθαι ἐπὶ Ἴλιον, μηδὲ τῆς συμμαχίας χάριν, ἀλλὰ ἀπολῃζομένους τὴν Αἴθραν. Διὸ καὶ τὸν Ὅμηρον λέγειν τὸν Μενεσθέα ἡγεῖσθαι τῶν Ἀθηναίων. Διονύσιος γοῦν ὁ τὸν Κύκλον ποιήσας· « Δημοφῶν δὲ ὁ Θησέως ἐδεῖτο αὐτῶν δοῦναι Αἴθραν τὴν Πιτθέως τὴν τοῦ πατρὸς μητέρα, ὅπως αὐτὴν κομίσωσιν οἴκαδε. Μενέλαος δὲ πρὸς Ἑλένην πέμπει Ταλθύβιον κελεύσας ἄγειν Αἴθραν· καὶ Ἑλένη δωρησαμένη Αἴθραν παντοδαπῷ κόσμῳ ἀποστέλλει πρὸς Δημοφῶντα καὶ Ἀκάμαντα. » Ἑλλάνικος δὲ (fr. 75)....

Pag. 12 *not.* — Rheginum, qui Πολυμνήμονα scripsit, Valesius ad Socrat. H. E. III, 23 eum esse putat, cui Phrynichus sophista unum ex libris, quos de oratoris apparatu scripsit, nuncupavit. Vixisset igitur sub Marco Antonino et Commodo impp. *Rheginum* ἐπίσκοπον Πανίου τῆς Θρᾳκῶν χώρας habes in Concilio Constantin. 3, p. 500 Vide tom. IV, p. 69 not.

Pag. 15 ad Hippys fr. 7. — Cf. Aristotelis fr. 95, p. 136.

Pag. 16, Eugeonis fr. 1. — Adde in not. : Apud Heraclidem deinde sermo est de alba hirundine, quæ in Samo insula apparuerit. Hoc ex Eugeone fluxerit, quem fortasse innuit Antigon. Mir. c. 132 : Ὁ τοὺς Σαμιακοὺς ὥρους συγγεγραφὼς ἐπὶ τῶν πρώτων κληθέντων μαθητῶν τῶν περὶ Ἡρόστρατόν φησι χελιδόνα λευκὴν φανῆναι. Quid sibi velint verba ἐπὶ τῶν κτλ., obscurum. Cf. not. Schneidewini ad Heraclid. Pont. p. 215. Consentaneum est Samios horographos rerum tempora retulisse ad seriem Junonis sacerdotum, quarum prima fuit Admata sive Admete. Fortasse tale quid etiam h. l. latet. — Præterea nescio an Eugeonis nomen restituendum sit apud Tzetz. Chil. I, 144, ubi Candaulis uxorem Nyssam dici ait παρ' Αἰνείᾳ ἐν Σαμιακοῖς λόγοις, teste Ptolemæo (v. Abantis fr. 1, tom. IV, p. 278).

Pag. 24, Glauci fr. 6 a. — Schol. Venet. et Rom. ad Eurip. Hec. 41 : Τύμβῳ φίλον πρόσφαγμα] Ὑπὸ Νεοπτολέμου φασὶν αὐτὴν σφαγιασθῆναι Εὐριπίδης καὶ Ἴβυκος· ὁ δὲ τὰ Κυπριακὰ ποιήσας φησὶν ὑπὸ Ὀδυσσέως καὶ Διομήδους ἐν τῇ τῆς πολεως ἁλώσει τραυματισθεῖσαν ἀπολέσθαι, ταφῆναι δὲ ὑπὸ Νεοπτολέμου, ὡς Γλαῦκος γράφει· ἄλλοι δέ φασι συνθέμενον Πριάμῳ τὸν Ἀχιλλέα περὶ τοῦ Πολυξένης γάμου ἀναιρεθῆναι ἐν τῷ Θυμβραίου Ἀπόλλωνος ἄλσει. Cypriaca Glaucus laudaverat, opinor. Eadem in schol. Androm. ed. Cobet. vocantur Κυπριακαὶ ἱστορίαι.

Pag. 25. Cum octo libris Ὑπομνημάτων, quæ Democrito attribuuntur, conferri potest Ὀχτάτευχος, quæ Osthanæ, mago celeberrimo, Democriti magistro, adscribitur (Euseb. P. E. I, 10 fin. Chron. p. 43). — Quæ pag. 24 not. de temporibus Democriti et Anaxagoræ monui, approbavit ulteriusque exsecutus est C. Fr. Hermannus in *Disputatione De philosophorum Ionicorum ætatibus*. Gœtting. 1849

P. 30 ad fr. 9. — Cf. Creuzer. *Symbolik* II, p. 224

Pag. 32 ad fr. 11. — Cf. Philoponus ad h. l. p. 71. 72.

Ibid. fr. 15 lin. 6. — Post v. *Amyci* excidit : *interfecit.*

Pag. 33, fr. 18, lin. 2. — Pro *Laodamantis* lege *Laomedontis.*

Pag. 34, ad fr. 22. — Adde Steph. Byz.: Καν-θηλία, πόλις περὶ Καρχηδόνα. Ἑκαταῖος (fr. 309-310) Ἀσίᾳ. Ἡρόδοτος (Ἡρόδωρος?).

Pag. 41, fr. 64. — Hunc locum fortasse cum fragm. 1 conjungendum esse, quoniam Cephallenian Taphii olim inhabitarint, suspicatur Creuzerus in *Münchner Gel. Anzeig.* 1849, p. 781.

Pag. 42, Sim. fr. 2. — De fabula v. Creuzer. *Symb.* III, p. 377.

Pag. 43 a, lin. 18. — Pro *Hist. Rom.* leg. *Hist. Homeri.*

Pag. 47 ad Ionis fr. 1. — In Vita Sophoclis p. 131 Biogr. Westerm. leguntur hæc : Ἠθοποιεῖ δὲ καὶ ποικίλλει καὶ τοῖς ἐπινοήμασι τεχνικῶς χρῆται, Ὁμηρικὴν ἐκματτόμενος χάριν. Ὅθεν εἰπεῖν Ἰωνικόν τινα, μόνον Σοφοκλέα τυγχάνειν Ὁμήρου μαθητήν. Ibi Ἴωνα τὸν ποιητὴν Meinekius, Ἴωνα τὸν Χῖον Bergkius legendum esse censent. Dubitat Leutsch. in *Philologo* I, p. 133.

Pag. 59. — De Hippia testimoniis adde Apulej. Florid. p. 676 : *Hippias Eleus sophista, artium multitudine prior omnibus, eloquentia nulli secundus.*

Pag. 58, fr. 18. — Pro Ἀντιφάνης δὲ, quod habent schol. vg., in Anecd. Crameri l. l. est Ἀντισθένης δὲ.

Pag. 59 *b*, not. 1. — De hoc Aphareo, tragico poeta, v. Wagner. in Fragm. tragg. p. 113.

Pag. 60 *b*, not. 1. Recte Osannum pro *Thasio* Hippia *Eleum* reposuisse, jam minus confidenter dixerim. Certe Hippias Thasius quidam, quem Triginta viri capitis damnarunt, occurrit ap. Lysiam C. Agorat. § 54.

P. 64 *init. lin.* 4. — Δαμάστης ὁ Σιγειεὺς] Apud Dionys. A. R. I, 72 (v. Dam. fr. 8) libri plurimi, ut vid., exhibent ὁ Σιγεὺς; idque recte habere videtur, ut per literas vir summus Bœckhius me admonuit. Nam consentit Avienus verbis *Damastem nobili natum Sige.* Apud Dionysium Eusebii Arm. est *Damastes Sidetes*, i. e. Σιγήτης, quod genuinum est gentile nominis Σίγη (St. B. : Σίγη, πόλις Τρωάδος, ὡς Ἑκαταῖος Ἀσίᾳ. Τὸ ἐθνικὸν Σιγίτης leg. Σιγήτης), juxta alteras formas duas Σιγεὺς et Σιγαῖος. Quamquam licet mirari hancce formam ab Eusebio exhiberi, quum in nostris libris sit forma in ευς desinens. — Apud Suidam v. Δαμάστης pro Σιγειεὺς (Σιγιεὺς codd. A V) ἀπὸ Σιγείου τῆς Τρωάδος ante Bernhardyum legebatur : Σ. ἀπὸ Σιγείου γῆς τῆς Τρ., quod ipsum fort. refingendum putaveris in Σ. ἀπὸ Σίγης τῆς Τρ., quamquam vox γῆς abest a codd ABVE.

Pag. 74, ad Themistogenem. — In Lexico gr. ap Hermannum De emend. rat. gr. et in Lecapeno ap Matthæium (Lectt. Moscov.) complura ex Xenophonte citantur, quæ in nostris exemplaribus non leguntur. Sic Lecapen. p. 67 v. θανατόω. Ξενοφῶν· « Θανατοῖ δὲ σὺν ἄλλοις καὶ τὸν τοῦ Ἀραίου (Ἀριαίου in Xen.) τοῦ μεγάλου ἀδελφιδοῦν. » — Ibid. p. 71 v. μεταφέρων. Ξενοφῶν· « Καὶ ὁ Χειρίσοφος τὸ πλέον τοῦ στρατεύματος ὑπὸ τὸν λόφον μεταφέρων ἐξαπίνης οὐ καιρίαν τιτρώσκεται. » — Id. p. 58 v. ἀπαλάττω. Παρὰ Ξενοφῶντι· « Ἀπήλλαττε δὲ μετὰ τῶν Σκυθῶν ὁ Κῦρος ἐν Ἰωνίᾳ. » Hæc aperte ducta sunt ex Anabasi aliqua. Num forte igitur ad Themistogenem vel ad Sophænetum pertinent, adeo ut notius Xenophontis nomen hisce auctoribus a sciolo quodam substitutum sit? Ceterum ex eodem opere fluxerint etiam quæ sub Xenophontis nomine afferuntur ap. Lecapen. p. 56. 65. 66. 76. 58, et ap. Hermann. l. l. p. 351. 357. 360. 375. 389.

P. 74. — Apud Plutarchum De glor. Athen. c. 1, Wyttenbachius cum Meziriaco pro καὶ Θεμιστογένη,... τὸν Συρακούσιον legi mavult καὶ Θεμιστογένει... τῷ Συρακουσίῳ.

Pag. 75. De Cratippo. — In loco Plutarchi Ἀρχίνου pro Ἀρχίππου jam reponi jusserat Wyttenbachius, qui præterea lacunam statuendam esse Xenophonteique operis mentionem excidisse suspicatur.

Tom. II, p. 81. — Sero nactus sum libellum J. F. T. Arnoldti *De Athana rerum Siculorum scriptore* (Gumbinnæ 1846), ex quo disco ea quæ Heynius de adornatione et ambitu historiarum Athanæ scripsit, impugnasse etiam Heldium in Prolegg. in Timol. Plutarchi (Programm. Baruthi 1834, p. 6) et Bœttcherum in Præfatione libelli de rebus Syracusanis apud Livium et Plutarchum (Progr. Dresdæ 1838, p. 14). Quomodo interpretanda essent verba Diodori, jam viderat Retterus in dissertatione historico-chronologica de Sicula Dionysiorum tyrannide (Giessæ 1726, p. 28); cujus sententiam merito adoptarunt et Heldius et Arnoldtius; contra vero quæ Bœttcherus protulit aperte falsa sunt, iisque refellendis majorem quam par erat Arnoldtius impendit operam. Ceterum non prætermittenda est conjectura Berkelii haud improbabilis, quam p. 5 Arnoldtius commemorat. Etenim suspicatur Berkelius Athanam sive Athanim (*) nostrum eundem esse cum illo, cujus Theopompus meminit apud Stephanum v. Δύμη,

(*) Confert Arnoldt. p. 4 formas promiscue adhibitas nominum Θαμύρας, Θάμυρις; Ἄλκας et Ἄλκις; Θήρας, Θῆρις; Θεύδας, Θεῦδις; etc., etc. — Porro Ἀρίτας, Ἀρέττης, Ἄρετις. Ἀρίστας, Ἀρίστης, Ἄριστις. Πύθας, Πύθης, Πῦθις, alia, coll. Papii Lexic. onomatolog. s. vv.

ubi : Θεόπομπος μ'· « Προστάται δὲ τῆς πόλεως ἦσαν τῶν μὲν Συρακοσίων Ἄθηνις (Ἀθάνις cod. unus Berk.) καὶ Ἡρακλείδης, τῶν δὲ μισθοφόρων Ἀρχέλαος ὁ Δυμαῖος. » Ad hæc Arnoldtius : « Lobeckius quidem attingens nomen Ἄθηνις Pathol. p. 505 et 524 a rerum Sicularum scriptore judicare alienum videtur : quanquam quum parum offensionis habeat formiæ Ἄθανις ad vulgare Ἀθηνᾶς nomen accommodatio, equidem non omnino repudiandam censuerim Berkelii suspicionem. Temporis certe ratio non repugnat. Quum enim Theopompus per longam digressionem libris 39-41 res Dionysiorum comprehendisset, non dubitandum est quin, qui Theopompi loco ap. Steph. memoratur Heraclides, notissimus sit Dionis in bello contra Dionysium posteriorem gesto obtrectator atque adversarius (Pseudoplat. Ep. III, IV, et VII, Diodor. XVI, 6 sq., Plutarch. Dion. 32. 48. 49. 53, Cornel. Nep. Dion. 5. 6. 7. Longin. De subl. IV, 3). Quodsi Athanas historicus illius Heraclidis socius fuit, quemadmodum Timonides Leucadius, literis consignavit res, quarum testis oculatus partem haud exiguam ipse administraverat? » — Denique monendum est Athanam Siculorum rerum scriptorem Westermanno non diversum esse videri ab Athanada, qui Ἀμβρακικὰ composuit (vid. tom. IV, p. 344).

Pag. 84, *b*, lin. 14 ab ima. — Ad eundem Dionysodorum Trœzenium pertinere videntur quæ ex Dionysodoro afferuntur ap. schol. Theocrit. V, 21, de proverbio : οὗτος ἄλλος Ἡρακλῆς.

P. 88. Valckenarius ad Theocrit. Adoniaz. v. 11 p. 304 suspicatur ex Dinone ducta esse quæ de rebus Persicis apud Ælianum in Hist. Var. leguntur I, 31 (Περσικὸς νόμος περὶ τοῦ ὧρα προσφέρειν τῷ βασιλεῖ), 32 (Περὶ δεδωρημένου ὕδατος τῷ Περσῶν βασιλεῖ), 33 (Περὶ μεγάλης βοιᾶς τῷ αὐτῷ δεδωρημένης), II, 17 (Περὶ μάγων τῶν ἐν Πέρσαις σοφίας καὶ Ὤχου), VI, 14 (Περὶ Δαρείου ἐπιβουλευθέντος), XII, 1 (prolixa ac perelegans narratio Περὶ Ἀσπασίας). Quæ suspicio si certa res esset, confidentius sane et commodius de Dinonis dicendi narrandique genere disputari posset.

Pag. 89, ad Dinonis fr. 1. — Nomen Dinonis restituendum puto apud Syncell. p. 167, A, ubi ex Cephalione narratur Semiramidem muris Babylonem cinxisse, ὡς πολλοῖσι λέλεκται, Κτησίᾳ, Ζήνωνι (l. Δείνωνι), Ἡροδότῳ.

P. 90, fr. 4. — Fort. fragmentum hoc non Dinoni, sed Diniæ vindicandum est; nam hic quoque opus suum in plures συντάξεις diviserat, uti nunc constat ex Eurip. scholiis Venetis (v. tom. III, p. 24, fr. 3); argumentum vero loci Diniæ magis quam Dinoni convenit.

Pag. 91, ad fr. 7. — Eadem paullo aliter (e Ctesia) narrat Nicolaus Damasc. fr. (Exc. De ins.), tom. III, p. 403.

Pag. 110, ad fr. 13. — Cf. Pollux VIII, 85, quem locum v. in nota ad Heraclid. fr. 1 § 11, tom. II, p. 209 sq.

Pag. 111, ad fr. 17. — Cf. Schol. Arist. Vesp. 500 : Δοκεῖ δὲ ἡ τυραννὶς (sc. τῶν Πεισιστρατιδῶν) καταστῆναι, ὥς φησιν Ἐρατοσθένης, ἐπὶ ἔτη ν', τοῦ ἀκριβοῦς διαμαρτάνων, Ἀριστοφάνους μὲν τεσσαράκοντα καὶ ἓν φήσαντος, Ἡροδότου δὲ ἓξ καὶ τριάκοντα. Pro Ἀριστοφάνους Bentlejus reponi voluit Ἀριστοτέλους, probante Dindorfio, improbante, et recte quidem, Bernhardyo ad Eratosth. p. 216 et Schneidewino ad Heraclid. De reb. publ. p. 38.

Pag. 113 *a*, lin. 1. — Lege : Ἔτι μὴν (τὰ γράμματα τῆς πόλεως *addit Telephus* etc. — Deinde lin. 4 dele : (τῆς πόλεως *addit Telephus*).

Pag. 125, fr. 64. — Cum Aristotele facit Theophrast. ap. Ciceron. De off. II, 18. Cf. Heraclid. fr. 1, § 8, p. 209.

P. 128, fragm. 75 *a*. — Clemens Strom. I, p. 152 Sylb. (422 Pott.) : Τόν τε Μίνω παρὰ Διὸς δι' ἐνάτου ἔτους λαμβάνειν τοὺς νόμους ἱστοροῦσι φοιτῶντα ἐς τοῦ Διὸς ἄντρον, τόν τε αὖ Λυκοῦργον τὰ νομοθετικὰ εἰς Δελφοὺς πρὸς τὸν Ἀπόλλωνα συνεχὲς ἀπιόντα παιδεύεσθαι γράφουσι Πλάτων τε καὶ Ἀριστοτέλης καὶ Ἔφορος (fr. 63).

Pag. 131, fr. 88. — Eadem etiam in schol. Venet. Eurip. Androm. 446 : Ἐξῆς δὲ αὐτοὺς (τοὺς Λακεδαιμονίους) εἰς τε τὰ ἄλλα καὶ φιλοχρηματίαν κακῶς λέγει (Εὐριπίδης). Καὶ Ἀριστοτέλης δὲ τοῦτο ἱστορεῖ ἐν τῇ τῶν Λακώνων πολιτείᾳ καὶ τὸ ὑπὸ θεοῦ αὐτοματισθὲν προστίθησιν ἔπος· Φιλοχρηματία Σπάρταν ὀλεῖ, ἄλλο γὰρ οὐδέν.

Pag. 134, fr. 90. — De tempore ad quod hæ συνθῆκαι referendæ esse videntur, vide Müller. *Dor.* I, p. 190.

Pag. 140, fr. 102 *a*. — Adde Diogen. L. I, 98 : Οὗτος (ὁ Περίανδρος) πρῶτος δορυφόρους ἔσχε, καὶ τὴν ἀρχὴν εἰς τυραννίδα μετέστησε· καὶ οὐκ εἶα ἐν ἄστει ζῆν τοὺς βουλομένους, καθά φησιν Ἔφορος καὶ Ἀριστοτέλης. Cf. Heraclid. Pont. fr. 5, p. 213.

Pag. 151, fr. 145. — Cf. Schol. Vat. Eurip. Alc. 1164 : Εἰς τέσσαρας διῄρητο τότε ἡ Θεσσαλία πόλεις, αἵτινες ἦσαν ὑποτεταγμέναι Ἀδμήτῳ, ὡς καὶ Ἀρίσταρχός φησιν. « Non Aristarchum testem, sed Aristotelem exspectares. » Schneidewin. in Heraclid. Reliqq. p. LXIX, not. At non Admeti temporibus, sed multo post ab Aleua Thessalicam tetrarchiam constitutam esse Aristoteles dixit.

Pag. 151, fragm. 145 *a*. — Schol. Ven. Eurip. Rhes. 311 : Πέλτη ἀσπίς ἐστι ἴτυν οὐκ ἔχουσα, καθάπερ φησὶν Ἀριστοτέλης ἐν τῇ Θεσσαλῶν πολιτείᾳ

γράφων οὕτως· « Διελὼν δὲ τὴν πόλιν Ἀλεύας ἔταξε καὶ τὸν κλῆρον παρέχειν ἑκάστους, ἱππέας μὲν τεσσαράκοντα, πελταστὰς (sic Cobet. pro ὁπλίτας cod.) δὲ ὀγδοήκοντα. Ἦν δὲ ἡ πέλτη ἀσπὶς ἴτυν οὐκ ἔχουσα, [οὐδ'] ἐπίχαλκος, οὐδὲ βοὸς, ἀλλ' αἰγὸς δέρματι περιτεταμένη· καὶ τριακόντα (sic cod.; τρία ἀκόντια?) ἢ μακρὸν δόρυ πάντες ἐφόρουν, ὃ σχέδιον ἐκαλεῖτο. Eadem, laudato Aristotele, sed omissa operis mentione, habes ap. schol. Platon. p. 453 Bekker. Porro ex eodem Aristotelis loco propagata sunt, quæ de pelta habent Hesychius, Photius, Suidas, Timæus Lex. Plat. p. 211, Lex. Bekk. An. p. 297, 9.

Pag. 151, fr. 146. — *Aminei Thessali* fort. iidem sunt qui ap. Steph. Byz. Ἀμυμνοι vel Ἀμυμναῖοι, ἔθνος Ἠπειρωτικόν, vocantur.

Pag. 171. — Ad ea quæ de libro Δικαιώματα πόλεων inscripta diximus, adde locum Joan. Gallensis (ord. fr. minor. in Anglia, sæc. XIV, qui se vitam Aristotelis e græco transtulisse affirmat) in *Summa de regimine vitæ humanæ* (Lugduni, an. 1511, cap. 6, fol. 166 rect.) : *Composuit* (Aristoteles) *scriptas ab eo justificationes græcarum civitatum, quibus Philippus lites Græcorum determinabat.* Attulit hunc locum Hüllemannus in *Staatsrecht des Alterthums* p. 122; ego debeo Schneidewino, qui citavit hæc in Heraclid. Pol. p. XVII, addens hæc : « Rectene Hüllemanus ex illis verbis collegerit Philippum Macedonem in secandis litibus civitatum græcarum Aristotelis opere usum esse haud facile dixeris, et est cur de eo dubitetur : illud recte posuit : « Aristoteles' Werk hat von den herkömmlichen gegenseitigen Gerechtsamen der griechischen Staaten gehandelt, auf die sie sich schon früher in ihren Streitigkeiten zu berufen pflegten (Thucyd. I, 41). » Eodem sensu ego quoque de argumento hujus libri statui.

Pag. 185, fragm. 272 *a*. — Harpocratio v. Διδάσκαλος. Ἰδίως διδασκάλους λέγουσι τοὺς ποιητὰς τῶν διθυράμβων ἢ τῶν κωμῳδιῶν ἢ τῶν τραγῳδιῶν. Ἀντιφῶν ἐν τῷ Περὶ τοῦ χορευτοῦ (§ 11) « Ἔλαχον, φησὶ, Παντακλέα διδάσκαλον. » Ὅτι γὰρ ὁ Παντακλῆς ποιητὴς, δεδήλωκεν Ἀριστοτέλης ἐν ταῖς Διδασκαλίαις. Cf. Stephan. Byz. Ἀτήνη, δῆμος Ἀντιοχίδος φυλῆς... Ὁ δημότης Ἀτηνεύς, « Πατροκλῆς Ἀτηνεὺς ἐχορήγει καὶ Πανταχλῆς », quæ Harpocrationis ope sic restituit Meinekius in Hist. crit. com. p. 6 : Πατρ. Ἀ. ἐχορήγει, [Ἀντιοχὶς] ἐνίκα, Πανταχλῆς [ἐδίδασκεν]. Ceterum de Didascaliorum ratione vide quæ post Casaubonum ad Athen. VI, p. 235, E, et Fabricium in B. Gr. II, p. 288 Harl., exposuit Bœckhius in C. Inscr. N. 229, I, p. 350 sq., et Meinekius l. l.

Pag. 186, fr. 274, lin. 2. — In latinis lege : *Neleus Codri filius.*

P. 190. — Ad mythologica Aristotelis nescio cujus, adde schol. Vat. Eurip. Rhes. 28 : Διττὰς δὲ τὰς Εὐρώπας ἀναγράφουσιν ἔνιοι· μίαν μὲν Ὠκεανίδα, ἀφ' ἧς καὶ τὸ ἓν μέρος τῆς οἰκουμένης κληθῆναι, καθάπερ Ἀπίων ἐν τοῖς Περὶ ἐπωνύμων καὶ Ἀριστοτέλης ἐν πρώτῳ τῆς Θεογονίας, ἑτέραν δὲ Φοινικίαν καὶ Ἀγήνορος.

Pag. 198 *a*, not., lin. 14. — Pro *architectus ille* leg. *ab architecto illo.*

Pag. 201, a, lin. 17. — Cum codice Parisino 1657 componendus est codex Escorialensis ω, I, 11, in quo Politiarum fragmenta tanquam pars Variæ hist. Æliani exhibentur. Titulus est : Ἐκ τῶν Ἡρακλείδων (sic) περὶ πολιτίας Ἀθηναίων. Quibus adduci possis, ut unam Atheniensium Politiam Heraclidæ Pontico vindicandam putes. Ceterum codex Escor. (quem scriba in Hispania absolvit die XII Martii an. 1543) Parisino inferior, nec quidquam habet quod enotari mereatur.

Pag. 216, fr. 11, § 2. — Hæc quo pertineant docemur Nicolai fragmento 53 (Exc. De insid.).

Pag. 222, fr. 31. — Conf. quæ similia de moribus in Gyara ins. narrat Antigon. Mirab. c. 21.

Pag. 239, fr. 11 *a*. — Schol. Venet. in Eurip. Androm. 1 : Δικαίαρχός φησιν ἐνθάδε (ἐν τῇ Θήβῃ Ὑπλακίῳ) ἀπόσπασμά τι μετὰ τοῦ Κάδμου οἰκῆσαι.

Pag. 245, fr. 31, in latinis, lin. 4 ab ult., pro *Crotonem* lege *Metapontum*.

Pag. 255, fr. 59, § 2 extr. — Vocem ἀνθρώπων (ἀνων in codd. scribi solet) non glossema, sed ex v. εἶναι ortam esse puto.

Pag. 260 *a*, in not. lin. 12 ab ima. — Lege *vocem nude positam.*

Pag. 263, fr. 61 init. — Corruptum istud στάμπου nescio an fuerit Στύμφου. Certe Στύμφη vel Τύμφη mons in Thessalia, Epiri et Macedoniæ confiniis situs est, optimeque eo terminus notari potuit. Nomen hoc varie in libris corruptum est. Vide Strabo VII, p. 326 cum not. Crameri, Arrian. Anab. I, 7.

Pag. 286, ad fr. 64. — Adde Hesych.: Κλυψίαμβοι· Ἀριστόξενος, μέλη τινὰ παρ' Ἀλκμᾶνι.

P. 294 *a*, init. — Titulum sic lege : ΠΡΥΤΑΝΕΙΣ ΕΦΕΣΙΩΝ.

Pag. 301, ad fr. 40. — E Phaniæ libro Περὶ ποιητῶν propagata etiam ea fuerint, quæ eodem loco Eustathius e Timolao (qui Phaniam testem adduxerit) narravit de Demodoco et de Phemio, quorum ille Clytæmnestræ, hic Penelopæ custos sit appositus.

Pag. 332, fr. 6. — Cf. Tertullian. De pallio c. 9, in Alexandri Polyh. fr. 151, tom. III, p. 244.

Pag. 333. — Fortasse nomen Κλύτος vel Κλῖτος corruptum est in Κλειτορῶν apud schol. Hom.

Il. υ, 404. V. Clitophontis fr. 5, tom. IV, p. 368.

Pag. 337, ad fr. 11. — Mæandrii Milesii nomen restituendum puto in schol. Apoll. Rhod. I, 1126, ubi de Milesiorum instituto laudatur Μένανδρος. Locum exscripsi in Menandri fragm. tom. IV, p. 443. Cf. etiam Domitii Callistrati fr. 2 not., tom. IV, p. 354. — Num huc pertineat etiam Ἀεάνδρου ἡ Ἀρκτιάδης apud schol. Odyss. γ, 344, nescio. Vide not. ad Aretadæ fr. 3, tom. IV, p. 316.

Pag. 342, ad fr. 3. — Cf. supra p. 623 Addenda ad Hecat. init.

Pag. 345 *b*, lin. 21. — *Menecratem Ephesium Arati præceptorem.*] Hunc esse puta Menecratem quem de re astrologica laudat schol. Vatican. ad Eurip. Rhes. 524, p. 299 ed. Cobet.

Pag. 354, post fragm. 5. — Fragmentis Diodori Periegetæ addendus videtur locus Ulpiani ad Demosth. Or. de coron. p. 73, C ed. Wolf, ubi Diodorus ex Hellanico (v. Hell. fr. 71, tom. I, p. 54) refert Orchomenios a Thracibus pulsos in Atticam venisse sub Munycho rege, locumque iis assignatum Munychiam vocatum esse. Vulgo hæc leguntur in Fragm. Diodori Siculi (tom. II, p. 583 ed. Didot.). Ad periegetam Diodorum retulit Prellerus (De Hellanico p. 25), recte puto.

Pag. 356, ad fr. 15. — Adde : Steph. Byz. : Ἀτήνη, δῆμος τῆς Ἀντιοχίδος φυλῆς. Φρύνιχος δὲ τῆς Ἀτταλίδος φησίν. Ὁ δημότης Ἀτηνεύς. « Πατροκλῆς Ἀτηνεὺς ἐχορήγει, [Ἀντιοχὶς] ἐνίκα, Πανταχλῆς [ἐδίδασκεν]. » Διονύσιος Ἀτηνίαν τὸν δῆμον (sc. καλεῖ). Ἀλλ' οὐκ ἰᾷ τὸ Ἀτηνεύς· ὀφεῖλον Ἀτηνιεύς.

Pag. 370 not. 2 extr. — Dele verba : *Lycus* Περὶ Θηβῶν, etc. Etenim librum *De Thebis* non esse Lysimacho vindicandum, sed revera esse *Lyci Rhegini* patet ex loco auctoris Recogn. ap. Clement. — Quare adde p. 374 quæ huc pertinent hæcce :

ΠΕΡΙ ΘΗΒΩΝ. Fr. 14, *a*. — Tzetzes ad Lyc. 1206 : Λύκος ἐν τῷ Περὶ Θηβῶν ἱστορεῖ· « Μετὰ τὰ κατὰ Δευκαλίωνα Ζεὺς μιγεὶς Ἰοδάμᾳ τῇ Ἰτώνου τοῦ Ἀμφικτύονος, γεννᾷ Θήβην, ἣν δίδωσιν Ὠγύγῳ, ἀφ' οὗ Ὠγυγίη ἡ Θήβη.

Fr. 14 *b*. — Auctor Recogn. ap. S. Clement. X, 21, p. 318 A : *Lycus Rheginus ex Iodama, nepte Amphictyonis, qui avum habuit Prometheum, illam* (Theben) *genitam scribit.* De Thebes parentibus varias vett. sententias fusius exponit Unger. in Theban. Paradox. p. 63 sq. De Ogygiæ nomine cf. Aristodemus ap. schol. Eur. Phœn. 113. Cf. etiam Müller. *Min.* p. 392.

Fr. 14, *c*. — Schol. ad Hesiod. Theog. 326 : Λύκος ἐν τῷ Περὶ Θηβῶν (Θηβαίων libri) αὐτὴν (sc. τὴν Σφίγγα) ὑπὸ Διονύσου πεμφθῆναί φησι. Φῖκα δὲ αὐτὴν οἱ Βοιωτοὶ ἔλεγον. Alii Sphingem a Marte vel ab Junone missam aiunt. V. quæ de his congessit Unger. l. l. p. 385 sq. De nomine Φίξ (æol. pro Σφίγξ) et de Phicio monte v. Müller. *Min.* p. 33.

Fr. 14, *d*. — Suidas : Καδμεία νίκη, λέγεται ἐπὶ τῶν ἐπὶ κακῷ νικώντων. Οἱ μὲν λέγουσιν ὅτι Θηβαῖοι νικήσαντες ὕστερον ὑπὸ τῶν Ἐπιγόνων ἡττήθησαν· οἱ δὲ ὅτι Οἰδίπους τὸ αἴνιγμα λύσας ἔπαθλον τὴν μητέρα ἔγημε. Τίθεται καὶ ἐπὶ τῶν ἀλυσιτελῶν. Ὡς δὲ αὐτὸν (l. Λύκος) ὁ τὰ περὶ Θηβῶν συντάξας, ὅτι Κάδμος ἀνελὼν τὸν τὴν Ἀρείαν κρήνην τηροῦντα δράκοντα ἐθήτευσεν Ἄρει ὀκτὼ ἔτη. De re v. Unger. l. l. 107 sqq. Pro Λύκος, quod restitui, Küsterus reponi voluit Λυσίμαχος, Bernhardyus *Armenidæ* mentionem latere putavit.

P. 382, ad Calliæ fr. 1. — Apud Macrobium cod. Paris. 6371 pro δὲ χερρός ἐστιν τό τ' ὄρος etc., præbet ΔΕΕΧΥΤΟCΕCΤΙΝΟΤΟΡΟC, quod Schneidewinus in *Rh. Mus.* 1843, p. 83 corrigit in δὲ ἐχυρός ἐστιν ὁ τόπος. ** Καὶ [ἡ Παλικὴ], τὸ παλαιὸν κτλ. Post τόπος plura Calliæ verba a Macrobio omissa, deinde ἡ Παλικὴ supplendum esse censet. Assentior. — Pro Δεῖλλους ibid. lin. 3, ex aliis scriptoribus legendum videtur Δέλλους; codex Paris. habet h. l. ΔΕΛΛΟΥΣ.

Pag. 385 *a*, lin. 25. — Lege : *non diversum fuisse videtur* τὸ βιβλίον etc.

Pag. 385, not. 1, lin. 2. — Lege : *Deque iis quæ Herodotus in Ægyptidescriptione ex Hecatæo Milesio in opus suum* etc.

P. 386, fr. 2. — Priorem hujus loci partem latine vertit Natalis Comes Myth. IX, 6. Idem IX, 15 hæc affert : *Alii dicunt, inter quos fuit Callisthenes in Navigatione* (ἐν Περίπλῳ sc.) *et Hecatæus de Hyperboreis, duos colles fuisse in Phrygia, qui Aures asini vocarentur, super quibus munitissima oppida condita fuerint, e quibus latrones complures viatores et peregrinos adoriebantur. His locis quum arma Midæ intulisset, ac oppidis per vim potitus fuisset, obtruncatis eorum locorum latronibus, dictus est fabulose aures asini habere.* Græce hæc leguntur ap. Tzetzem in Lyc. 1401 : Λέγουσιν ἐν Φρυγίᾳ δύο εἶναι λόφους καλουμένους ὦτα ὄνου, ὥνπερ ὁ Μίδας κρατήσας καὶ τοὺς ἐν αὐτοῖς λῃστὰς ἀνελὼν, ἐμυθεύθη ἔχειν ὄνου ὦτα. Cf. Diogenian. VI, 73, schol. Aristoph. Plut. 287. De Mida quædam afferuntur ap. Stob. Flor. VII, 69 ex Callisthenis (fr. 45) Metamorphosibus. Hinc fortasse suum Callisthenem finxit Natalis. Unde vero Hecatæum arripuerit, nescio.

Pag. 389, fr. 12, lin. 7, in latinis, post : *Olymp. centesimam* adde *octogesimam.*

Pag. 453, fr. 3 *a*. — Sotion. De fluvv. et fontt. fr. XXXIII, p. 188 in Paradox. Westerm. : Ἱερώ-

νυμος ἱστόρησεν, ἐν τῇ Ναβαταίων χώρᾳ τῶν Ἀράβων εἶναι λίμνην πικράν, ἐν ᾗ οὔτε ἰχθῦς οὔτε ἄλλο τι τῶν ἐνύδρων ζώων γίνεσθαι, ἀσφάλτου δὲ πλίνθους ἐξ αὐτῆς α�ίρεσθαι ὑπὸ τῶν ἐπιχωρίων. Ipse Hieronymus lacus hujus custodiæ præfectus fuit. Vide Diodor. (XIX, 100 sqq.), qui uberrimam ejus (ex Hieronymo) dedit descriptionem.

Pag. 461. — Post fragmenta Hieronymi Cardiani vellem mentionem injecissem *Stratoclis* oratoris, quippe qui etiam historica quædam scripsisse videtur, quandoquidem Cicero Brut. c. 11 : *Hunc Themistoclem*, inquit, *isti* (sc. Clitarchus et Stratocles) *aiunt, quum taurum immolavisset, excepisse sanguinem patera, et eo poto mortuum concidisse. Hanc enim mortem rhetorice et tragice ornare potuerunt; illa mors* (qualem Thucydides narrat.) *vulgaris nullam præbebat materiam ad ornatum.* Cf. Clitarchi fragm. in scriptt. Rer. Alex. p. 76. De Stratocle oratore vilique Antigoni et Demetrii Poliorcetæ adulatore v. Ruhnken. ad Rutilium Lup. I, 9; Westermann. *Gesch. der gr. Bereds.* § 54, 24. 72, 12 sqq.

Pag. 462, Proxeni fr. 5 *a*. — Schol. Venet. Eurip. Androm. 24, de Pyrrhi Epirotæ liberis. Quem locum vide in Lysimachi fr. 13, tom. III, p. 338.

Pag. 363, ad fr. 7. — Eadem (ex Stephano) habes ap. Tzetzem in schol. ad Thucyd. VI, 4. 3. Vide Addenda ad Hellanici fr. 104.

Pag. 465, fr. 5 *a*. — In latinis pro *Deucalionis filia* lege : *Deucalionis uxore.*

Pag. 465, Suidæ fr. 5 *b*. — Schol. Venet. in Eurip. Androm. 18, de Peleo cum Thetide congresso eo loco, qui Thetidium vocatur. Vide Addenda ad Pherecydis fr. 16.

Fr. 5 *c*. — Schol. Il. π, 175 : Ἐξ τίνος Πηλεὺς Πολυδώραν ἔσχεν; ὡς μὲν Στάφυλός φησιν ἐν τῇ σ' (l. ς'; ἐν υῇ γ' sch. Didym.) Θεσσαλικῶν ἐξ Εὐρυδίκης τῆς Ἄκτορος θυγατρός· Φερεκύδης δὲ (fr. 17, p. 73) ἐξ Ἀντιγόνης τῆς Εὐρυτίωνος, ἄλλοι (Σουίδας cod. Ven.) δὲ ἐκ Λαοδαμείας τῆς Ἀλκμαίωνος.

Pag. 482, fr. 52, lin. 2. — In lat. legendum : *Examya... Thelidarum* pro *Examyo... Thesidarum.*

Pag. 487, fr. 76 lin. ult. — Lege : *Herodor. fr.* 28.

Pag. 504 *a*, lin. 11. — Pro 243 lege 234. — Ibidem dele notam ad fr. 11 *a*.

Pag. 509. — In regum tabula Senacheribo adscripti sunt anni 81; lege an. 18.

Pag. 510, fr. 22 lin. 5. — Lege : *CCCCXC* pro CCCXC.

Pag. 520 *b*, lin. 25. — Pro : *Quamquam Bœckhius* p. 36... *censet*, lege : *Quamquam nonnulli* (*v. Bœckhius p.* 36)... *censent.*

Pag. 501, fr. 7, lin. 3. — In latinis Eusebii lege *Ottartæ* pro *Otirtæ.*

Pag. 561, fr. 37, lin. 1. — Pro Σταμμένης lege : Σταμμενειμῆς.

Pag. 577 *b*, lin. 1. — Dele vocem *suspicor.*

Pag. 615, fr. 12 not. — Corrupta illa τὴν δὲ ἀρχὴν ἦν Ἑρμιππος ὁ ἀστρολογικὸς, ὡς ὁ κόσμος ingeniose emendavit Creuzerus in Dionyso p. 26; hunc in modum : τὴν δὲ ἀρχὴν ἦν Ἑρμοῦ ἵππος ἀστρολογικὸς, ὡς ὁ κ. (« Anfangs war (dieses Gefäss) aber des Hermes astrologische Laterne (Spiegel, Becher), etc. ») Quam conjecturam probasse etiam Tœlkensium nec non Schweighæuserum vir summus monet in *Münchner Gelehrt. Anzeigen* 1849. N. 172, p. 342, deque re conferri jubet *Symbolik* II, p. 109 sqq. ed. tert.

Pag. 26, fr. 8. — Cf. not. ad Ariæthæ Tegeatæ fragm. 5, tom. IV, p. 319.

VOLUMEN III.

Pag. 26, ad fr. 9. — Nescio an Diniæ mentio lateat apud Suidam v. οὐδὲ Ἡρακλῆς πρὸς δύο, de quo proverbio laudatur Δίων ἐν δευτέρῳ τῆς δευτέρας συντάξεως (v. Dinonis fr. 4, tom. II, p. 90). — Præterea Meinekius in Hist. crit. com. p. 385, Diniæ nomen reponendum esse suspicatur apud Cramer. Anecd. III, p. 351, ubi citatur Αἰνίας ἐν Σαμιακοῖς λόγοις : de quo loco v. not. ad Abantis fr. tom. IV, p. 278.

Pag. 31, fr. 17. — Ἰσχυρὸν δίνησιν κτλ.] Egregie hunc locum emendavit Dübnerus meus in præf. ad Himerium p. XXVI, ubi hæc : « Optimus codex Tzetzæ, de quo pluribus retuli in Museo Rhenano, versu 3 recte ἐχθρὸν et ὃ et τινάξαι, v. 4 ῥηϊδίως. Restat δίνης τῆσιν, quod sæpissime cum diphthongo scribitur ΔΕΙΝΗΙCΤΗΙCΙΝ, id est ΔΕΙΝΗΚΤΗΙCΙΝ :

ἐχθρὸν ἀεὶ νήκτησιν· ὃ πρὶν ποσὶ παῦρα τινάξαι
ῥηϊδίως ξηρὴν ἤλασεν ἐς ψάμαθον. »

Pag. 53, fr. 76, not. — Dele verba *Dalionem autem vixisse post Timosthenem* etc. Cf. Aristocreontis fragm. 2, tom. IV, p. 333.

Pag. 54, fr. 81. — Vide supra Addenda ad tom. II, p. 615.

Pag. 70, fr. 9. — Eadem in Crameri Anecd. Parisin. IV, p. 65, 5, ubi pro υἱοὶ Ἄρεως legitur υἱοὶ Αἰνείου, quod procul dubio etiam in Etym. M. reponendum.

Pag. 71. — Ex hoc Simonide Lucianum suam Galatarum pugnæ descriptionem mutuatum esse Wernsdorfius cum eoque alii censent. Simonidem de ea carmine, non soluta oratione, scripsisse ex voce ἐποποιὸς ap. Suidam colligit Droysenius *Hellen.* II, p. 233.

Pag. 149. — De Mnasea egerunt Preller. in *Zeitschft für Alterthumswissenschaft* 1846, fasc. 8, et post hunc peculiari libello Eugenius Mehlius (*Mnaseæ Patarensis Fragmenta. Lugd. Bat.* 1847). Prelleri scripto uti non licuit.

Pag. 149, not. 1, lin. 3 lege : *fr.* 6. 15. 33. 39. Linea 6 lege : *fr.* 5. 9. 35. 46. — Illis locis Mnaseas Πατρεὺς, his Παταρεὺς appellatur. In fragm. 38 in plurimis codd. est Πατρεὺς, in Vaticano Παταρεύς. Prellerus adoptavit formam Παταρεὺς, itemque Mehlius, qui formam Πατρεὺς errori tribuendam censet, « quod (ait) quum vel ex exiguo locorum istorum pateat numero, eos tacite licebit corrigere. » Sed numerus testimoniorum idem est ab parte utraque; codicum vero numerus et auctoritas major est ab parte eorum scriptorum, qui formam Πατρεὺς exhibent. Aliunde vero nihil afferri licebit, cur ex Lycia potius quam ex Peloponneso oriundum esse scriptorem volueris. — Ibidem lin. 11 pro *Mnaseas Corcyræus* lege : *Mnaseas* (*Corcyræus, uti videtur*).

Pag. 149, ad fr. 2. — Cf. Suidas et Etym. M. s. ead. v. et Bachm. Anecd. I, p. 38.

Pag. 150, fr. 3, lin. 5. — Ap. Zenobium pro νομίσαντες ἀναμένειν Wyttenbach. et Mehlius legunt ὀμόσαντες ἀναμενεῖν, recte, puto.

Ib. fr. 6, lin. ult. — Pro σκάρον ex Aristot. H. An. IV, 9 et Æl. H. An. X, 11 leg. κάπρον. Cf. Pausan. VIII, 21, 1; Plin. XI, 112. IX, 34.

Pag. 151, ad fr. 8. — Ead. Eudocia p. 379 et 213. Priore loco pro τοὺς Μολίονας legitur notum illud τοὺς Μολιονίδας, quod etiam n. l. reponendum esse videtur.

Ibid. fr. 11, lin. 2. — Prellerus vulgatam Διὸς Ἡρακλέους tueri studet. « Effinxit novum deum Jovem-Herculem, ortum Jovis Herculisque e conjunctione, licet analogiis eum studeat fulcire (cf. Heinrich. De hermaphroditis p. 14). » *Mehlius*, qui ipse in textu verborum dedit : Ἡρακλέους τοῦ Διὸς, Schneideri legens vestigia. In annotatione tamen hanc rejecit conjecturam, urbisque nomen (Δῖον) latere suspicatur.

Ibid. fr. 12. — Cf. Stephan. v. Σύμη.

Pag. 152, fr. 16. — Mehlius pro *Apollinem* leg. proponit *Apopidem*, coll. Plutarch. De Is. et Os. tom. VII, p. 442 R.: ἄλλος δὲ λόγος ἐστὶν Αἰγυπτίων, ὡς Ἄποπις ἡλίου ὢν ἀδελφὸς ἐπολέμει τῷ Διὶ κτλ. Sed Ægyptia hæc male quadrarent cum *tertio libro Europæ*, nec quidquam inest vulgatæ, quod ab euhemeristica Nostri doctrina abhorret. Aliorum de hac re silentium nullius est momenti. Ceterum meminit hujus loci Müller. Prolegg. in myth. p. 307, monente Mehlio.

Ib. fr. 17. — Pro Θελξίνειαν vel Θελξινίαν Mehl. scr. Θελξίνοιαν, probabiliter, quamquam Θελξινία nomen habet etiam Hesych. : Θελξινία Ἥρα τιμᾶται παρὰ Ἀθηναίοις.

P. 153, fr. 20. — Pro Ἰταλίᾳ Mehl. scripsit Θετταλίᾳ, quæ emendatio extra dubitationis aleam posita est.

Ibid. fr. 22. — Pro ὑπὲρ τὸν Ἄθω Mehlius legi vult : ὑπὸ τ. Ἀ., absque causa idonea.

Pag. 153, ad fr. 23. — Eadem Suidas s. v. Cf. Hellanici fr. 173.

P. 154, fr. 25 *b*. — Cf. Eudocia p. 306.

Pag. 154, post fragm. 31 adde schol. Æsch. Pers. 742 : Ἱερὸν δὲ τοῦτον (sc. τὸν Ἑλλήσποντον Αἰσχύλος) φησὶ διὰ τὸ ἱδρῦσθαι αὐτόθι Διὸς ἱερὸν, ὡς Μνασέας.

P. 155, fr. 35. — Pro Ἑρμαφρόδιτον Mehlius leg. putat Ἑρμοῦ καὶ Ἀφροδίτης, probabiliter. Vulgatam tuetur Heinrichius De hermaphroditis p. 33, quamquam nihil afferens quod ad tuendam eam valeat.

Pag. 156, ad fr. 42, not. — Apud Hygin. I, 23 *Mnaseam* pro *Musæo* reposuit jam Valesius Emendatt. lib. V, 13, p. 134, notante Mehlio. Si admittis conjecturam (neque enim tam certa est quam videri possit), consequitur eodem modo corrigendum esse ap. schol. Germanici p. 103, ubi de eadem re hæc : *Musæus* (Mnaseas) *de capra hoc refert. Datur Jovis infans nutriendus Themidi et Amaltheæ, quæ fuit domina capræ, quæ ex ea Jovem nutrivit. Esse autem hanc capram filiam Jovis dicunt, cujus adspectus tam atrox fuisse dicitur, ut Titanes eam timerent, rogarentque matrem Terram, ut eam abderet. Terra autem in antro clausam Amaltheæ tradidit custodiendam, ibique Jovem cum cura Amalthea educavit. Qui quum esset juvenis, et ille contra Titanas vellet inermis pugnare, ejus pellem dicitur acceptam pro scuto habuisse, quod semper Titanibus agitator timoris fuerit.* Hinc sua Lactantius De f. rel. I, 21, qui item laudat *Musæum*.

Pag. 156, fr. 44. — Eadem in Cramer. An. IV, p. 318.

Pag. 157, fr. 46 : — Εὐρυστέρνας] εὐρυστέρνου Ruhnken. Ep. crit. I, p. 91. Locus mutilus. Ceterum in latinis pro Eurysternas scribe *Eurysternæ*.

Fort. scribendum est :... συναγωγῇ, [Γῆν] Εὐρυστέρνας vel Εὐρυστέρνου κτλ.; sin minus, cum Ruhnkenio pro ἀναστῆσαι in sqq. lege ἀναστῆναι.

P. 158. — Apud Plutarchum Qu. Gr. c. 19. in v. Μναστιτείων latere nomen *Mnaseæ* Hüllemannus quoque ap. Mehl. l. l. p. 113 conjecit. — Ceterum fragmentis sedis incertæ adde locum dubiæ auctoritatis ap. Apulejum De orthogr. p. 5 Osann., de Furiarum parentibus : *Filiæ, secundum Eudemum, Acheruntis et Noctis fuerunt; Orpheus Plutonis et Proserpinæ. Virgilius modo hunc modo illum secutus. Athenodorus et Mnaseas* (*Mnastes* cod.; *Mnaseas* em. Mai.) *Orci et Stygis.* Eudemum Osannus intelligit peripateticum, e cujus Theologumenis Damascius De princip. XIV, in Wolfii Anecd. t. III, p. 236, placita de rerum principio a Nocte derivando citat.

Pag. 164, ad fragm. 17 adde locum Hieronymi in Jovinianum (Opp. Hier. tom. IV, p. 207) : *Refert Satyrus qui illustrium virorum scribit historias, quod Diogenes palliolo duplici usus sit propter frigus; peram pro cellario habuerit, secumque portarit clavam ob corpusculi fragilitatem, qua jam senex membra sustentare solitus erat; et ἡμερόβιος vulgo appellatus sit, in præsentem horam poscens a quolibet et accipiens cibum. Habitavit autem in portarum vestibulis et porticibus civitatum. Quumque se contorqueret in dolio, volubilem se habere domum jocabatur et se cum temporibus immutantem. Frigore enim os dolii vertebat in meridiem, æstate ad septemtrionem : et utcunque sol se inclinaverat, Diogenis simul prætorium vertebatur. Quodam vero tempore habens ad potandum caveum ligneum, vidit puerum manu concava bibere, et elisisse illud fertur ad terram, dicens : « Nesciebam quod natura haberet poculum. » Virtutem ejus et continentiam mors quoque indicat. Nam quum ad agonem Olympiacum qui magna frequentia Græciæ celebrabatur, jam senex pergeret, febri in itinere dicitur apprehensus, accubuisse in crepidine viæ; volentibusque eum amicis aut in jumentum aut in vehiculum tollere, non acquievit; sed transiens ad arboris umbram locutus est : « Abite quæso, et spectatum pergite : hæc me nox aut victorem probabit aut victum. Si febrem vicero, ad agonem veniam; si me vicerit, ad inferna descendam. » Ibique per noctem eliso gutture, non tam mori se ait, quam febrem morte excludere.*

Pag. 164, fr. 21. — Eundem locum usque ad verba συγγένεια οὕτως περιέχει eodem modo, paullo corruptius tamen, habet Eudocia p. 366, et Ducangius in notis ad Zonaram (tom. I, p. 677 ed. Bonn.). Ceterum initio fragmenti, linea 5, post verba πρώτην κατέστησαν Eudocia addidit τὴν Διονυσίαν, quam vocem ap. Theophilum excidisse monuimus. Meinekius Anal. Alex. p. 346 τὴν Διονυσίδα dedit, quamquam in seqq. vulgatam τῇ Διονυσίᾳ φυλῇ retinuit. Præterea pro ἐν Κυρήνῃ βασιλεύοντος Eudocia melius habet ἐν Κυρήνῃ βασιλεύσαντος. Quæ sequuntur apud Eudociam De regibus Persarum, Syriæ et Ægyptii usque ad Cleopatram, ad Satyrum nihil pertinent.

Pag. 165 *a*, lin. 21 verba Ὄθεν καὶ... ὄῆμοι, quæ uncis inclusi, transponenda esse ante verba ὅθεν καὶ ἐν τῇ Διονυσίᾳ κτλ., bene monet Meinek. l. l. Deinde verba Ἀριαδνὶς ἀπὸ τῆς θυγατρὸς Μίνω, γυναικὸς δὲ Διονύσου, παιδὸς πατροφίλης τῆς μιχθείσης Διονύσῳ ἐν μορφῇ πρυμνίδι, ita dedit, ut in postr. scripserit ἐν ὀροφῇ πρυμναίᾳ. Quæ nimis quæsita verba sunt quam ut cum reliquo loci tenore conciliari possint. Neque fabulæ ejusmodi quid suppeditant. Diodorus V, 51, 4 : Διόνυσος δὲ νυκτὸς ἀπήγαγε τὴν Ἀριάδνην εἰς τὸ ὄρος τὸ καλούμενον Δρίος (in Naxo ins.). Hinc nostro loco refingere possis : ἐν κορυφῇ δρυμώδει. At hoc quoque parum placet. Vereor ne verba παιδὸς... πρυμνίδι, ex glossa fluxerint, quæ in textum irrumpens corrupta est. Annotaverit aliquis : τῆς Μίνω παιδὸς καὶ Πασιφάης τῆς μιχθείσης [Μινοταύρῳ] ἐν [βοὸς] μορφῇ πρινίνῃ. In postremis Meinek. pro Εὐανὶς ἀπὸ Εὐνέως, quod libri habent, scripsit Εὐνεῖς ἀπὸ Εὐνέω. At *Bacchi* filium Euneum non novimus.

Pag. 168 *a*, lin. 1. — Pro *Serapionis Sotionis f.*, lege *Serapionis f., Sotionis.*

P. 169, fr. 5, not., lin. 3. — Pro *ab Alexandro condita* lege *ab Alexarcho condita.*

P. 196, post fr. 15 non fuerit nefas meminisse Natalis Comitis, qui ita habet lib. IX, 3 : *Scripsit Agatharchides Cnidius libro tertio Rerum Asiaticarum Chimæram mulierem fuisse Amisodari, qui imperavit Lyciæ, quæ duos fratres haberet, Leonem et Druconem. Hi quum Lyciæ loca incursionibus et insidiis opportuna cum magna manu juvenum occupassent, adeuntes ea loca obtruncabant; ob concordiam igitur fratrum et sororis corpus unum tria habere illa capita fabulati sunt. Hos Bellerophontes vi superavit et in servitutem redegit. Quare dictus est plumbum in eos intrusisse, quod etiam testatur Isacius in Lycophronem.* Verbotenus fere hæc e Tzetze ad Lyc. 17, p. 300 ed. M. translata sunt, nisi quod Agatharchidis mentionem de suo addidisse Natalis videtur.

Pag. 236, fr. 94. — In hoc fragmento pro Ἀλέξανδρος ἐν τῷ Περὶ Κύπρου scribendum videtur Μένανδρος etc. Vide Menandri Ephesii fr. tom. IV, p. 448.

Pag. 248, not. 1. — Idem cum Posidonio Aristarchi anagnosta vel alius grammaticus est *Posido-*

nius Apolloniata, cujus meminit Tzetzes in Exeges. ad Il. p. 4, 10 :... ὥσπερ καὶ Ποσειδώνιος ὁ Ἀπολλωνιάτης ὁ τῷ Ἡσιόδῳ μέμψιν ἐπάγων ὡς παραφθείραντί τινας τῶν Ὁμήρου λέξεων, τὸν Ὀϊλέα Ἰλέα εἰπόντι, καὶ τὸν νήδυμον ἤδυμον, καὶ ἄλλα ἄττα τοιαῦτα. Cf. id. p. 19, 2. 126, 20. — Adde Posidonium nescio quem ap. Etym. M. p. 645, 52 : Ὄψις, ὡς μὲν Ποσειδώνιος, παρὰ τὸ ἅπτω, ἅψω, ἀψίς τις οὖσα ἡ φῶς ἐμποιοῦσα καὶ καταυγάζουσα τῶν ὑποκειμένων ἕκαστα, ὡς πῦρ.

Pag. 251, *b*, lin. 4 ab ima. — *Ex ipso M. Bruti facinore duxit originem*] Hoc nimium est (v. Cicero Tusc. IV, 1; Brutus c. 4; ad Att. XIII, 4); attamen ex facinore ita quasi confirmata est, ut in severiorem historiam irrepere potuerit.

Pag. 259, not. ad fr. 20. — Error Athenæi in eo potius quærendus est quod Seleucum illum βασιλέα fuisse dicit. Nimirum sermo est de Seleuco Antiochi Sidetis regis filio, qui patrem in expeditione Parthica comitatus ab Arsace captus est, uti discimus ex Porphyrio. Vide tom. III, p. 713, not. 7.

Pag. 272, fr. 47, not. — Post *eadem leguntur* adde : *ex Joanne Antiocheno*.

Pag. 277. — Posidonii historiarum fragmentis, quorum incerta sedes est, adde Exc. De sent. Eunapii (fr. 35) p. 268 ed. Mai. : Ὅτι ὁ Ποσειδώνιος ἔλεγεν, ἀπελθόντος Ἀλεξάνδρου τὸ στρατόπεδον ἐοικέναι τῶν Μακεδόνων ἐκτετυφλωμένῳ Κύκλωπι.

Pag. 287, fragm. 80 *a*. — Schol. Basilii minoris ad Gregor. Nazianzen. in cod. Paris. 573, fol. 216 vso, quod edidit E. Millerus in *Périple de Marcien*, p. 137 : Ποσειδώνιος δὲ καὶ Ἐρατοσθένης ἐκ τῶν σκιαθηρικῶν, τουτέστι τῶν τὰς σκιὰς θηρευόντων ὀργάνων καὶ ὡρολογίων, καὶ πλάτος αὐτῆς (sc. τῆς γῆς) καὶ μῆκος παραδιδόασι. Ποσειδώνιος μὲν ἀπὸ τοῦ κατὰ τὴν μεσημβρίαν Κανώβου ἀστέρος σημειοῦται, ὃς μὲν ἐν Ἑλλάδι οὐδὲ ὁρᾶται, ἀπὸ δὲ τῶν ἀρκτικῶν εἰς μεσημβρίαν ἰοῦσιν, ἐν Ῥόδῳ φησὶν ὀρθεὶς μόνον ἐπὶ τοῦ ὁρίζοντος, εὐθέως τῇ στροφῇ καταδύεται τοῦ κόσμου· ἐν Ἀλεξανδρείᾳ δὲ, ἐπειδὰν μεσουρανήσῃ, τέταρτον ζωδίου ἐπέχει, ὅ ἐστι τεσσαρακοστὸν ὄγδοον τοῦ διὰ Ῥόδου καὶ Ἀλεξανδρείας μεσημβρινοῦ. Ὁμοίως δὲ καὶ τὸ ὑπερκείμενον αὐτοῦ μη′ μέρος αὐτοῦ ἐστιν. Ἐπεὶ οὖν καὶ τὸ ὑπερκείμενον μέρος τῆς γῆς τῷ τμήματι σταδίων ,ε ἐστὶ, καὶ τὰ τοῖς ἄλλοις ὑπερκείμενα ὁμοίως ,εκα′ (leg. ,ε), ὁ ἄρα μέγιστος τῆς γῆς κύκλος εὑρίσκεται μυριάδων κδ′ (240000=5000×48; contra 5025×48=252000, qui computus est Eratosthenis).

Pag. 296, ad fr. 101 addere licet hæc ex Damascio p. 78 in Append. ad Stobæi Floril. edit. Gaisf. : Ποσειδώνιος ὑπὸ μὲν τῆς σελήνης κινεῖσθαι (φησὶ) τοὺς ἀνέμους, ὑπὸ δὲ τούτων τὰ πελάγη, ἐν οἷς τὰ προειρημένα γίνεσθαι πάθη.

Pag. 306. — Fort. Asclepiades Ægyptius Θεολογουμένων auctor idem est cum eo qui in inscriptione apud Falconer. (cujus meminit Bernhardy. *Gr. Lit.* I, p. 369) occurrit, ubi sic : Ἀσκληπιάδην Ἀλεξανδρέα,.. νεωκόρον τοῦ μεγάλου Σαράπιδος καὶ τῶν ἐν Μουσείῳ σιτουμένων ἀτελῶν φιλοσόφων.

Pag. 338, post. fr. 12 pone scholium Vatican. Eurip. Androm. 10, ubi pro Αυσανίας haud dubie scribendum est Αυσίμαχος. Vide locum in Addendis ad Hellanici fr. 5.

Pag. 345 *a*, lin. 27. — Attamen titulum Περὶ Ἑλληνικῆς ἱστορίας recenset etiam Valesius in præfat. ad Exc. De virtut., adeo ut aliunde de eo constare videatur.

Pag. 348. — In Nicolai reliquiis præter ea quæ sero in arenam descendens, quasi ἔφεδρος, *Federus* præstitit (Cf. supra p. 650), largam emendationum et conjecturarum messem viri conjunctissimi præbuerunt, *N. Piccolous* et *Fr. Dübnerus*. Quorum hic quidem ἀνὴρ κριτικώτατος, quum jam olim haud pauca correxisset, nunc etiam ἀυτέρων φροντίδων ἄωτον edidit in Præfatione ad Himerium p. XXVI sqq.; ille vero, Adamantii Corais in hac urbe successor, amplissimum illud corruptissimumque Nicolai de vita Augusti fragmentum Escorialense peculiari libello tractandum sibi selegit, idque commentario instruxit bonæ frugis plenissimo, in quo etiam reliquis Damasceni excerptis, quæ medicum adhuc exspectabant, manum admovit delinientem. In eodem denique libello de Nicolao et de ipso adeo Augusto imperatore optime meruit egregiæ spei juvenis, *Alfredus Didotus*, qui græcam historici lævitatem versionis gallicæ elegantia assequi studuit feliciter.

Pag. 349, fr. 2, lin. 9. — Καὶ δι′ αὐτὴν ποιητικῆς] καὶ, [νὴ] Δία, τῆς ποιητικῆς conj. Piccolo. Sequentia idem vir doctissimus ita legenda censet : τραγῳδίας ἐποίει καὶ κωμῳδίας· ἠὐδοκίμησε δ′ ἔτι μᾶλλον ὕστερον αὐξηθείς, ὥστε καὶ τὴν δύναμιν συνανθῆσαι ῥητορικῆς etc., omissa cum codd. B. C. voce ἐπιμελεῖτο. — Ib. not. 9. Vocem προσσυμβαίνει jure, ut puto, damnat Piccolo. Legerim πως συμβαίνει.

Pag. 350, lin. 11. — Ἥκοντα δὲ τὸν Νικόλαον· δεόμενοι] εἴχοντο δὲ τοῦ Νικολάου δεόμενοι leg. censet Piccolo probabiliter.

Pag. 352, lin. 17. — Γίνεται] γίγνεται Feder. tacite.

Pag. 353, not. 22. — Συνέπλευσεν δ′ οὖν] δὲ particulam tacite intulit Federus, quasi carere ea haud possis. Ceterum ne quis miretur confidentius me de codicis scriptura loqui. Etenim majorem Nicolai fragm. partem ex apographo E. Milleri, viri doctissimi et in legendis describendisque co-

dicibus exercitatissimi, jam transcripseram antequam in Hispaniam proficiscerer. Deinde ipse codicem cum apographo denuo accurate contuli, ac præ ceteris ea quæ mendam traxisse videbantur, diligentissime excussi. — Ib. lin. ult. Federus scripsit αὐτῷ pro αὐτοῦ, quod tenor orationis non admittit.

Pag. 354, l. 3. — Ἐπικάλουν... ἠξίουν (ἀξιοῦν cod.)] Federus ita : ἐπικαλοῦν... ἀξιοῦν, quod nescio an præferendum sit.

Pag. 355, l. 20. — Καὶ διατριβῶν] καὶ δ. conj. Piccolo. — l. 22. πόνου] φθόνου conj. idem.

Pag. 356, fr. 7, lin. 10. — ὑποφθάσαντας] ἀποφθάσαντας codex ; quod notare omisi.

Pag. 357, l. 1. — Τούς γε (δὲ cod.) νεανίας] τοσοῦδε νεανίας Feder tacite perperamque. — Lin. 11. ἐπ' ἄκρου τοῦ ὄρους] ἐπ' ἄκρον τοῦ ὄρους leg. censet Dübnerus. De constructione verbi ἀναβαίνειν agens Bremius ad Lysiam Cont. Alc. § 10 p. 128 : « Plerumque, ait, scriptores addunt accusativo præpositionem ἐπί ; nec rejicitur genitivus cum ἐπὶ, quamquam is rarior est. » Ceterum in iis quæ sub manu erant, locutionem ἀναβαίνειν ἐπί τινος quæsivi frustra. Quamquam facile credo constructionem verbi ἐπιβαίνειν interdum etiam in v. ἀναβαίνειν translatam esse. — Lin. 20. ὥσατε] ὥσαιτε Dübnerus legi vult secundum regulam. Indicativum futuri tuetur Federus, neque ego mutaverim.

Pag. 358, fr. 9, lin. 1. — Ἐπὶ] hanc vocem omisit Feder. — Lin. 3. εἰς νοῦν ἐνεβάλετο καὶ ἐνεθυμήθη] εἰς νοῦν ἐβάλετο scribi vult Dübnerus. Quod foret elegantius vitata repetitione præpos. ἐν. Ceterum fuisse εἰς ν. ἐνεβάλετο, quod per se bene habet, in codice, quem scribæ Constantini discerpserunt, probant Excerpta De virt., in quibus locus noster repetitur (fr. 8 extr.). — Lin. 6. Ἀσσύριον] Ἀσσυριχὸν tacite et absque causa Feder. — Lin. 14. μαντικῇ τῇ τε δι' ὀνειράτων] Præpositio διὰ excidit ap. Federum. — Lin. 18. ἐξεφαντίζοντο καί πως] De hoc loco Dübnerus : « Constructione nulla et medio verbo posito ubi activum oportebat. Scribo : ἐν ᾗ δύο ἵπποι ἐξεφάντιζον τὸ χάρρος, ἐν μεσ. κτλ. Sequitur : ἐπιφορεῖν τῷ στόματι ἐπὶ τὸν Ἀρβάκην, καθεύδοντα καὶ αὐτὸν, ἄχυρα. » Hæc optime Dübnerus. Ceterum vocem χάρρος suppleverim intacta relinquens verba καί πως, quæ minime librarium redolere videntur, sed apprime huic narrandi generi conveniunt, et quemadmodum apud Herodotum sæpius adhibentur, sic in iis Nicolai fragmentis, quæ ex ionicis scriptoribus, Xantho et Ctesia, petita sunt, iterum iterumque occurrunt, ut p. 380, fr. 49 lin. 4, et ibid. fin. penult.; p 385, lin. 5 ab ult.; p. 386, lin. 15; p. 397, fr. 65, l. 6; p. 405, l. 37; adde p. 366, fr. 15, l. 13, ubi Hellanicum logographum ionicum fontem esse in not. statuimus. Orationi pendenti succurrere licet legendo : πρὸ τῶν θυρῶν [ἦν]. Idem Federus efficere studuit interpungendo hunc in modum :... ἐν ᾗ δύο ἵπποι ἐξεφαντίζοντο, καί πως ἐν μεσημβρίᾳ, κατέδαρθεν αὐτόθι. — Lin. 26. Καὶ δὴ] καὶ εἰ δὴ servavit Federus notans : « εἰ δὴ, *siquidem*, quadam forte elegantia, tamquam minus fidenter ita e mente scilicet istius loquenti, præ magis usitato altero οἷα δὴ placuit. » Dübnerus ita : « Müllerus εἰ delevit, ego mutem in ὡς, cujus compendium paullo minus quam oportet curvatum simile fit compendio ει. Infra legitur πλέον γάρ τι εἰδὼς λέγω et πλέον τι τεκμαιρόμενος, ut hic quoque putem sic locutum esse Nicolaum : καὶ ὡς δή τι πλέον [κατὰ] τὰ θεῖα εἰδώς. » Mihi olim in mentem venit : καὶ εἴ δή τις, *et si quis alius*. — Lin. 28. παρὰ τὸν Τίγριν] Diodorus (II, 3. 7. 26) Ninum ad Euphratem sitam fuisse dicit; idque e Ctesia narrari eatenus erat probabile, quatenus hunc præ ceteris auctorem Diodorus in historia Assyriaca secutus esse, quamquam etiam Athenæum quendam et *alios* quosdam inter fontes suos recenset. Jam vero pro epitome Diodorea variis ex auctoribus consarcinata fragmenta habemus historiæ uberrimæ, quæ tam manifesto colorem ionicum toto narrandi genere singulisque adeo verbis præ se ferunt, ut verbotenus fere e fonte ionico, quem præter logographos unum Ctesiam novimus, descripta esse luce clarius sit. Vel hinc igitur dubitaveris num quæ de Nino Euphratea leguntur, diutius Ctesiani nominis præstigio ornanda putemus, an potius ex ignoto quodam auctore Diodorus arcessiverit, an denique ipse ceteris oscitantiæ et acrisiæ documentis etiam hancce fluviorum Mesopotamiæ confusionem tamquam coronidem adderit. Multo magis dubites, si rem ipsam spectaveris. Nam falsum esse Diodorum ex unanimi optimorum auctorum consensu viri eruditi collegerunt rectissime; ejusmodi vero errorem ad Ctesiæ ætatem nonnisi coactus retuleris; ne cogamur, adest Nicolaus. Primus de Nino ad Tigrim sita nos docet Herodotus, qui tribus vix post eversionem urbis generationibus Mesopotamiam adiit. Eo vero tempore jam evanuisse memoriam locorum, in quibus celebratissima steterit metropolis, adeo ut ne de flumine quidem præterfluente constaret, quis tandem persuaderi sibi patiatur! Ceterum cum Herodoto optime concinit Ctesias Nicolai. Quemadmodum enim ex Herod. II, 150 elicuerunt viri docti regiam urbis haud procul a fluvio dissitam fuisse, sic idem etiam e nostro fragmento consequitur. — Porro Ctesiæ historiæ Asiaticæ

tam secunda usæ sunt fortuna, ut posteriores scriptores pæne omnes, spreto Herodoto, Ctesiæ vestigiis insisterent. Neque tamen seriorum quispiam capitale illud, si fuisset, de Nini situ inter Ctesiam et Herodotum dissidium vel uno verbo attigit. Inter comites Alexandri Nearchus ἐν Παράπλῳ ap. Arrian. Ind. 42 Ninum ad Tigrin memorat. Eodem ducit Diodorus (XVII, 53), quem in Alexandri historia Clitarchum sequi constat. Is enim Darium dicit Babylone profectum inter Euphratem et Tigrim per Mesopotamiam adscendisse, ut exercitum in campos duceret, qui circa Ninum late patentes aciei explicandæ accommodi essent, castraque ad Arbela posuisse, ubi prœlium exspectans milites exercuisset. His adde Strabonem XVI, p. 738 et Plinium VI, 13 et qui Ninum recentiorem memorant, Tacitum An. XII, 13, Ptolemæum VI, 1, Marcellinum XXIII, 6 et 7, Theophanem I, p. 494, Cedrenum I, p. 730 ed. Bonn. (Quos locos vide ap. Hœfer. *Premier mémoire sur les ruines de Ninive*. Par. 1850. Mitto alium locum Marcellini XIV, 8, 7, collat. Philostrato V. Ap. I, 3, ubi Hieropolis urbs *Vetus Ninus* nuncupatur. Nam hæc ad nostram quæstionem nihil pertinent.). — In hoc igitur auctorum concentu una dissona vox Diodori, quæ, si numeranda sunt testimonia, minimi est, sin recte ponderanda, nullius plane momenti. De duabus denique urbibus, quarum altera a Nino ad Euphratem, altera post Arbacem condita sit, sanior hodie cogitare nequit. Nam istud majorum nostrorum commentum de duobus Assyriorum imperiis, quo chronologiarum discrepantias componendas esse censebant, severior crisis dudum repudiavit. Præterea cavendum est, ne in hac disquisitione Lucianum testem advocemus; id quod olim incauto mihi, (ad fr. Ctesiæ p. 15), sicuti nuper Hœfero l. l. accidit. Etenim in Charonte dialogo c. 23, quem circa an. 547 a. C. (quo tempore Othryades contra Argivos pugnavit, c. 24 coll. c. 8) institutum esse Lucianus fingit, Mercurius de rerum humanarum vanitate et imbecillitate verba faciens, inter alia docturus est ipsas etiam urbes maximas haud secus quam singulos homines quasi emori. In eo igitur argumento versans, ἡ Νίνος μέν, inquit, ἀπόλωλεν ἤδη, καὶ οὐδὲ ἴχνος ἔτι λοιπὸν αὐτῆς· οὐδ' ἂν εἴποις ὅπου ποτ' ἦν. Hæc vero si quis putaverit non dicturum fuisse Lucianum, nisi probe compertum habuisset, reapse sexaginta post eversionem annis ne vestigium quidem urbis ingentis superfuisse nec de situ ejus amplius constitisse, adeo ut cuncta nostra antiquitatis de hac re testimonia meris nitantur conjecturis: is, inquam, mirum in modum Luciano abuteretur, atque verbis a rhetore fusis majorem quam jejunæ historiæ vim tribueret; præsertim quum satis abunde constet, quanta Luciani circa geographica et historica sit levitas. Sic, ut unum proferam, simili modo ac Diodorus, Euphratem cum Tigride confundit, idque ipse Euphratensis homo. Etenim Seleuciam, urbem Babyloniæ longe celeberrimam, non prope Tigrim, sed ad Euphratem conditam esse refert (De dea Syr. c. 18). Quo quid dici potuit oscitantius! Sic flocci facit historiam in Icaromenippo, ubi eodem temporis momento evenisse dicit quæ duarum fere generationum intervallo separata erant. Sed ne immoremur rei profligatæ. Nam vel ii qui post Dahlmanni (*Forschungen* I, p. 12-37) de Luciano judicium paullo severius tueri auctorem data opera studuerunt, ingenue tamen fatentur eum, utpote poetam, historiæ veritatem parum curasse, eamque pro re nata poeticis suis vel rhetoricis consiliis accommodasse. (V. Krüger. *Leb. d. Thuc.* p. 12 sqq. Heysius Quæst. Herod. p. 37 sqq.) Nihil igitur mirum rhetorem dicere Nini urbis ne levissimum quidem vestigium Cyri temporibus superfuisse. Id enim ad ea quæ probare voluit aptius erat, quam si cum Diodoro (II, 8, 3) memorasset Nini regis tumulum, quanquam eversa urbe, adhuc superstitem vel si simile Sardanapalli monumentum ostendisset, quod Alexandri æquales viderunt Chœrilus Iasensis et Amyntas.

Pag. 359, l. 9. — Τόδε μοι] τόδε [δέ] μοι Feder. et Dübner. — l. 13. σοι ἐπῆλθε] σου ἐ. Feder. nescio quo lapsus. — l. 26. Lege ἀδυνάτων αὐτὸν ἐρᾶν, ut Piccolo et Feder.

Pag. 366, l. 5. — Lege: πάσχοι... μόνῃ... εἶρκτο, monente Dübnero. — Ejusdem fragm. lin. ultima ante μητέρα excidit τὴν articulus; habet enim codex, eoque opus est. Contra in lin. 2, fragm. 15 Federus scripsit τὴν Ἐπιχάστην, ubi codex articulum non præbet, neque eo opus est. Ibidem pro ἐγίνοντο, quod rectissime codex exhibet, Federus ponit ἐγένοντο, et paullo post pro γίνεται dedit γίγνεται. — Lin. 6 in nostris male est ἐπέθετο, lege ἀπέθεντο, quod non debebam tacite mutare.

Pag. 367, fr. 15 lin. ante penult. Ἀγαγών] ἄγων Fed. — Lin. penult. λευκαδί] typoth. errore pro λευκίδα, in nota item lege: λευκίδα *codex*. • Conjecturas Feder. promit has: λῃδα συχνὴν, vel παλλαχίδι συνῆν. vel, quod præfert, ἐνοικίδιος συνῆν. — Fr. 17, lin. 3. — Leg. τὸν Τρωὸς ut Fed.

Pag. 368, fr. 17, l. 6 ab ult. — ἐκείνην] τε addere placuit Federo.

Pag. 369, fr. 20, l. 7 ab ult. — ἐναγόντων] προσεναυόντων conj. Piccolo.

Pag. 371, not. lin. 7. — Lege: fluvium significari

monet, testante Etym. M. v. Δάσκληρα. Vid. Add. ad Xanthi fr.

Pag. 372, not. lin. 3. — Pro *Alcimius* lege *Alciamus*.

Pag. 376, not. 8. — Non erat cur mutarem vulg. ἐβουλεύθη; monet Dübner. — Not. 11. ἔξαρνοι ἦσαν] ἐξηρνήθησαν tacite Feder. — Fr. 39, lin. 2. στρατιωτῶν] lege Σπαρτιατῶν, uti codex; quod quum primo conatu in στρατιωτῶν mutassem, factum ut sic excuderetur. Hinc Piccolous proposuit : ἐβασίλευσε τῶν [Μεσσηνίων κρατήσας μετὰ τῶν αὐτοῦ] στρατιωτῶν.

Pag. 377, l. 7. — ἀνιχομένου] Dübnerus leg. censet ἀνιχόμενοι; quod in codice legisse sibi videtur Federus; falso utique. Ceterum Federus quoque edidit ἀνιχομένου, uti nexus narrationis et historia flagitare videntur. In seqq. vero non erat cur supplerem [οἱ ἐγχώριοι]; nam hæc quoque ad Dores Messeniæ referenda sunt. Videlicet Cresphontes statim ab initio res Messeniæ ita arbitrio suo ordinavit, ut Doriensium commoda flocci penderet. Nam regione in quinque civitates divisa, cum Messeniis pacta quædam iniit, deinde etiam prorsus ἰσονόμους Doriensibus esse voluit. Neque id coactus neque bonitate ingenii vel quadam in subditos clementia ductus fecisse putandus est; sed quemadmodum in reliquis tamquam vir vafer malæque in suos fidei apparet (v. Apollodor. II, 8, 4), sic etiam Doriensium in Messenia auctoritatem eo consilio minuit, ut ex rege, qualem mores Dorici patiebantur, tyrannus evaderet. Jam vero consentaneum est Dorienses, qui in singulis civitatibus una cum Messeniis res administrabant, mox detrectasse auctoritatem regis infestissimi, adeo ut complures quasi principatus per Messeniam exsisterent. Quo intellecto, Cresphontem cœpti pœnituit; mutatoque consilio τὴν ἰσονομίαν quidem tollere, simul vero nonnisi unam civitatem esse (μόνην τὴν Στενύκλαρον νομίσαι πολιν), in eamque omnes Dorienses congregari voluit. Causam hujus conversionis *prætexebat* (ἐκ μὲν τοῦ εὐπρεποῦς λέγων) injustum esse Messenios eodem cum Doriensibus frui jure : *revera* autem quid machinaretur, excerptor quidem non enotavit, sed sponte patet regem non Doriensibus, sed suæ ipsius potestati voluisse prospicere. Tum igitur Dorienses τὰ καθεστῶτα omni contentione tuebantur, tantumque aberant ut antiquanda illa ἰσονομίᾳ allicerentur, ut violentiæ malæque fidei regem τὸ ἰσόμοιρον jam non amplius tolerandum esse censentem accusarent; denique tollere ipsum regem, et suo quisque loco manere, quam in unam regiam coacti unius viri arbitrio se committere malebant. — Ib. lin. 15 οὓς τότε] οὕς ποτε scripsit Feder., male. — L. 18. ἐτεχνάσατο] ἐτεχνεύσατο Feder. in cod. legit; non ego. Verbum τεχνάζειν habes etiam infra p. 395, l. 12.

Pag. 380, fr. 49, l. 2. — Κατέλιπε] κατέλειπε male Feder. et contra cod. — L. 5. Δαμοννὼ] Δαμανὼ Feder. ex marg. — L. 6. μοιχευθεῖσα] μοιχηθεῖσα tacite Feder., quasi ita codex. At μοιχεύειν, non vero μοιχᾶν habes etiam infra fr. 61, l. 5. — L. 10 φάρμακα] φάρμακον tacite Feder. Pluralis non erat mutandus propterea quod singularis l. l. usitatior foret. — L. 36. Σπέρμῳ] Σπέρμη tacite Feder. Codex bis habet dativum Σπέρμῳ, semel nominativum Σπέρμης; adeo ut de genuina nominativi forma possit dubitari. Ceterum ipse quoque malim formam Σπέρμης. — L. penult. ἠράσθη] Optime Dübnerus correxit : τὴν θυγατέρα... ἠγάσθη, collat. p. 313 lin. 3 ab ima.

Pag. 381, lin. 5. — Οἶκοι ἀναπεισθεὶς] ἦκοι ἀν. Feder tacite. Idem conjecerat Piccolo. Possis etiam οἶκοι ἀναπεισθείη. Illud tamen malim. Quamquam etiam negligentiorem codicis orationem licet defendere. — L. 13. διαπέπρακται] in διαπεπρᾶχθαι absque causa mutavit Feder. — L. 19. χειμένην] χείμενον Feder., absque sensu. — Lin. 28. Σπέρμος μὲν] Feder addidit [οὖν], ut passim. — Lin. 38, not. 34. πῶς; Σπέρμον] vocem cod. παῖς ejecit Federus, addens : « Qualia plerumque monstra tacui. » Quod dolendum.

Pag. 382, l. 5. — ἐβασίλευσε] sic bene cod.; ἐβασίλευε Fed.

Pag. 383, ad not. 38. — De Tylone cf. quæ monet O. Müllerus *Kleine Schriften* tom. II, p. 157 : « Die Athener sollte Triptolemus nach Syrien geführt haben, der auch in den Stadtsagen des benachbarten Kleinasiens viel vorkommt, wo man einen Lydischen Gott oder Dæmon *Tylos* in diesen Eleusinischen Heros der Agricultur umdeutete. V. Annali dell' istit. di corrisp. archeol. tom. II, p. 157. » — L. 14 Σύραν] sic cod.; Federus tacite Συρίων, quasi eo careri non posset. — L. 18. ἀποχωρήσαντος] sic cod., non ἐπιχ., ut Fed. — L. 29. τοῦτον ἐλθόντα] iterum οὖν, et h. l. tacite, interposuit Fed.

Pag. 384, l. 14. — Ἐχθρὸν πατέρων] ἐχθρὸν πατρῷον tacite, ceterum bene dedit Federus. Idem vel ἐχθρῶν πατέρων proposuit Piccolous. — Paullo post Federus vocem ἀποδείξει absque ratione mutavit in ἀπέδειξε. Deinde vero pro ταῦτα λέγων bene correxit ταὐτὰ λέγων. — L. 20. [γαμεῖν] ἔμελλε] Dübnerus scrib. censet ἔγημε, quod majusculis literis exaratum facillime abire potuerit in ἔμελλε. Federus supplet ἀγαγέσθαι. — Ibid. Ἀρνώσσου] Hoc Federus mutavit in Ἄρδυος, quia Mysiæ ille rex aliunde non notus Ἀρδύνιον condi-

disse dicitur. Fortasse igitur simili modo corrigendi sunt qui Antiochiam a Seleuco non vero ab Antiocho, et Arsinoen a Ptolemæo, non vero ab Arsinoe conditas esse dicunt. Ceterum ex Arcadii præcepto oxytone scribendum est Ἀρνωσσός, sicuti Βηρωσσός, Κηρωσσός. — Lin. ult. ἡ δὲ] ἡ δὴ tac. Feder.

Pag. 385, l. 1. — Τοὺς φίλους] τοῖς φίλοις κοιν. bene emendavit Feder. — Lin. 21 interpunge : ἡγνόει μάλιστα, τοῦ κτλ., uti Dübnerus et Feder., nisi malis cum Piccoloo legere : ἡγνόει, μόλις ποτὲ τοῦ κτλ. — Lin. 5. Θεὸς] Præstaret ὁ Θεὸς, monente Piccoloo; sed constat sibi excerptor p. 388, fr. 54, l. 14. — Lin. 30. Αἶξον] Malim cum Piccoloo legere Αἴξῳ.

Pag. 386, l. 9. — Κατορύξαι] κατορύξειν dedit Feder., uti est supra p. 385, l. 32. — Lin. 15 ita Federus : [πῶς ἔχοι] πῶς τε δειπνοίη.

Pag. 387, fr. 53. — Ὅτι Ἴωνες] Φωκεῖς reponendum esse censet Federus. Idem lin. 7 post ἡγεμόνας αὐτῶν ex conjectura paullo audacius intulit nomina Φιλογένην καὶ Δάμωνα. Scilicet de bello ab Ionibus contra Orchomenios gesto non constare dicit. Deinde miratur prolem Ionum spuriam et a legitima prole pulsam postea tamen cum Ionibus in Asiam trajecisse. Censet igitur Iones illos excerptoris deberi oscitantiæ. Deinde, « Hoc itaque concedentibus, inquit, anquirendum diligentius cujusnam gentis nomen pro falso huic Ionum substituendum videatur, relinquo; sin quid mihi conjectura tentandum sit, haud scio an finitimos Orchomeniis Φωκεῖς postliminio restituendos censeam, quippe de quibus, si Delphos excipias, omnibus Pausanias 7, 2, 2. (Φωκέες ἀποδάσμιοι Herodoto I, 146 audiunt) admixtos Ionum expeditioni socios, acceptis a Philogene et Damone (quorum Strabo tantummodo priorem habet) navibus, eisdemque ducibus constitutis, Phocæam non armorum vi, sed pactione cum Cumæis facta condidisse auctor est. Quæ sane omnia prorsus iis convenire fatendum est, quæ hic de exulibus nothis, quorum patres eclogarii vel librarii culpa Ἴωνες audiunt, explicatius narrata habemus; adeo ut ad hæc ἡγεμόνας αὐτῶν προστησάμενοι illorum potius apud Pausaniam ducum nomina quam τοὺς Κόδρου παῖδας vel Νηλείδας excidisse suspicer. » Hæc Federi conjectura probabilitatis aliquid habet ex iis quæ sub finem fragmenti leguntur, ubi Vatias postquam Cumæorum tyrannum nothorum istorum auxilio devicerat, εὐθέως τὰς πρὸς Φωκαέας (Φωκέους cod.; Φωκαίους Feder., latinum nomen græco substituens) συνθήκας ἠξίου ἐμπεδοῦν, ἃς ὑπὲρ τῆς ἐκείνων ἐλευθερίας συνέθετο· οἱ δ' ἐπείσθησαν καὶ τῆς γῆς ἔδοσαν. Etenim Phocæorum in antecedentibus nulla facta mentio est, adeo ut ipsi illi advenæ intelligendi videantur, atque verba interpretanda sint hunc in modum : « Statim curavit ut rata fierent pacta, quibus libertatem Phocæensibus illis nothis promiserat. Obtemperarunt Cumani et regionis suæ partem illis dederunt. » Sed ne quid certius contendamus, eo impedimur, quod aperte excerptor Nicolai narrationem in breve contraxit. Nam primum non liquet quinam sint ἐκεῖνοι, quibuscum pacta iniisse nothi dicuntur; nam in antecc. de uno Vatia sermo est. Deinde nescimus quid sibi velint verba ὑπὲρ τῆς ἐκείνων ἐλευθερίας. Nihil enim præcedit de libertate amissa. Hinc igitur suspiceris agmen nothorum, quod a Cumæorum regione Mennes tyrannus arcuerat, in potestatem venisse Phocæorum, qui socii erant Cumæorum. Deinde Vatia in Mennem fratrem conspirante, inter hunc et Phocæenses convenisse, ut nothi illi pro auxilio suo libertati redditi partem agri acciperent Phocæensium, qui ipsi suos agros a Cumanis acceperant. Jam quod nothi isti dicuntur *Iones* fuisse, offendere sane possit; attamen, ut nunc res habet, a mutando abstinendum esse dixerim. Nam historiam Ionum, inde ab illo tempore quo Peloponneso expulsi in Græciam migrarunt, usque ad emigrationes eorum Asiaticas, prorsus ignoramus. Ac per se parum probabile est totam istam nationem per illud tempus inter angustos Atticæ terminos sese continuisse. Fierique potuit ut pars eorum se adjungeret Æolensibus Bœotis, qui tum ex Thessalia ejecti in Bœotia ad lacum Copaidem novam Arnen cum Itoniæ Minervæ cultu condiderunt, atque hinc regna Thebanorum et Orchomeniorum everterunt. Spuria vero proles illa Ionico-Orchomenia e Bœotia pulsa in Atticam se contulerit, quod jam olim Orchomenii a Thracibus ejecti eo commigraverant (v. Hellanici fr. 71, tom. I, p. 56). Hinc deinceps quum iterum emigrandum esset ob locorum angustias, quid mirum illos in easdem oras enavigasse, quas reliqui Iones et qui variis e gentibus iis admixti erant, iteratis itineribus appetebant. Ceterum si quid peccatum a librario est, equidem Ionibus substituerem Æoles Itonios, non vero Phocenses, quos tunc non tam bello Orchomenios petisse, sed una cum illis Æoles illos Thessalicos tanquam hostem communem coercere studuisse consentaneum est. — Ib. l. 12. τὸ [δὲ] μεταξὺ] τὸ δὴ μ. dedit Feder.; τὸ διέχον μεταξὺ conj. Piccolo.

Pag. 388, l. 4. — Τοῖς Κυμαίοις] articulus ap. Federum excidit. — Lin. 8. τῆς γῆς ἔδοσαν] τὴν γῆν tacite Feder.; male; ceterum malim μετέδοσαν. — Fr. 54, l. 28. Οἵτινές τε εἶεν] τε omisit Feder. — L. 29. ἐφ' ὅτῳ ἥκοιεν] ἐφ' οἵῳ ἥ. tacite Feder. — L. 31. τοῦ Ἀσοδάμαντος.., ὅστις αὐτοῖς εἴη ὁ Ἀσοδά-

μας]. « Haud dubie scribendum ὅστις ΔΗΠΟΤΕ εἴη, ex quo sic obscurato ΑΗΤΟΙC ortum αὐτοῖς. » Düxnea, acute, uti solet. Ceterum v. αὐτοῖς h. l. non molestum; et particula δήποτε vel ποτε etiam carere licet, ut in noto illo Euripidis Ζεὺς, ὅστις ὁ Ζεύς et similibus.

Pag. 389, lin. 16. — προσεῖπεν] lege προεῖπεν cum Federo et Piccolo. Nihil mutaveram ob locum Euripidis Iph. Taur. 370; sed ibi quoque nunc προεῖπας pro προσεῖπας repositum est. — Fr. 55, lin. 6. ἀναβῆσαι] Particulam ἀν addit Feder., qua non opus. — Lin. 8. παλαί' ἄττα] Hoc Dübnerus mihi proposuerat. Fortasse illud ἄλλα ortum ex dittographia vocis ἄττα. Cf. infra Add. ad p. 402, lin. 8. Contra Federus : « Illud πρόβατα, sane post ἄλλα ἄττα inficetum, pro glossemate recidas. » Quod non assequor. — Lin. 9. αἱ δὲ διὰ τοῦτο] ὡς δὲ διὰ τοῦτο tacite maleque Feder. — Lin. 10. ἐγίνετο] ἐγίνετο tacite Feder. Imperfectum, quod codex habet, unice aptum. — Lin. 19. Ἰτώνῳ] Ἰτωνίῳ Feder.; fort. typothetæ culpa.

Pag. 391, fr. 58, lin. 7. — ἐπὶ τοῦτο] Lege ἐπὶ τούτῳ, auctore Dübnero. — Lin. 14. πολλῶν διαφέροντα] πολλῷ δ. conj. Piccolo; [τῶν] πολλῶν δ. scripsit Feder.

Pag. 393, fr. 60, lin. 3. ὧν Εὐαγ.] ὧν se addidisse Feder ait; at est in codice. Ibidem pro ἐξαγαγὼν ap. Federum legitur ἐξάγων. — Lin. 10. lege ἐπιθοῖντο pro ἐπίθοιντο. Ib. post v. βασιλεύοντα Federus addidit ἀν, bene.

Pag. 394, lin. 4. — Ὅστις ἦν Γόργου] V. ὅστις Federus in apographo suo omisisse videtur; quare conjecit : καὶ Γόργου μὲν ἦν. — Lin. 16 pro corrupto ἐστρατεύσατο Piccolo fuisse censet ἠύτρεπίσατο. — Fr. 61, lin. 3 lege [ἃς] οὐ λάθρα, uti censent Piccolous et Federus. — Lin. 11 pro αὐτὸν ὁράσαντα lege cum Dübnero ἂν τὸν ὁρ., vel simpliciter τὸν ὁρ.

Pag. 395, lin. 3. — Ὁ Ἰσόδημος] ὁ om. Feder. — Lin. 6. θανόντι ὑπὸ τἀδελφοῦ] ἀποθανόντι ὑπὸ ἀδ. tacite Fed. — Lin. 23, Feder. conjecit : θύειν αὐτῷ καὶ τὰ ἱερὰ [ῥέζειν], idque probabiliter. — Lin. 32. στράτευμα] στρατὸν Feder.

Pag. 398, lin. 7. — Παρίχοι] leg. παρέχῃ, auctore Piccolo. — Lin. 28 leg. Ἀρτεμβάρεω, uti est in ima pagina, pro Ἀρτεμβάρου. Monuit Dübnerus.

Pag. 399, lin. 5. Μεγάλῳ ὄντι] μέγα φρονοῦντι conj. Piccolo.

Pag. 400, l. 3. — Cum Dübnero leg. videtur [δ] οἰωνισάμενος. Eodem jubente, lege paullo post ποδαπὸς [τὸ] γένος. — Lin. 7. Οἰβάρας] Ubique reponendum Οἴβαρας cum spiritu aspero. Vide Appendicem in Piccoloi edit. fragm. Nicolai, ubi M. E. Burnouf., vir celeberrimus, quem Piccolous consuluit, fusius de hoc nomine exponit. Etenim Οἴβαρας Zendica lingua Zoroastri foret *hubára*, i. e. *afferens bonum*, ἀγαθάγγελος; Indice idem nomen scriberetur *subhára*, quibus respondet nomen *Sœbares* pro OEbares apud Justinum. Præterea Burnoufius monet vocem *hubára*, *afferens bonum*, tropice etiam significare posse *fortunam*, *potestatem*, πλοῦτον καὶ δύναμιν, utpote quæ bonorum auctores sint. Quare Piccolous in verbis ὥσπερ καὶ τοὔνομα λέγει excidisse censet verba τοῦ ἀνδρὸς s. τοῦ ἀνθρώπου. Alias hæc pertinerent ad vocem, quæ fumum equinum Persarum lingua significat.

Pag. 401, l. 1. — Ἐνασυλώτατος] ἐναισιμώτατος conj. Piccolo, ἐναμιλλότατος vel εὐβουλότατος Dübner. — Lin. 10 ab ima : προελθόντα] προελθόντες scribi vult. Dübner.

Pag. 402, l. 8 — Ἄλλα ὅπλα] Alterum utrum ex dittographia ortum esse recte procul dubio statuit Dübnerus. Cf. p. 389, fr. 55, lin. 8. — Lin. 29. ἐπανίοι] l. ἐπανίῃ, auctore Piccolo.

Pag. 403, not. 47. — Αἴπολον κακὸν conj. Dübnerus.

Pag. 404, lin. 27. — Περὶ αὐτὸν] l. π. αὑτόν; monet Piccolo. — Ib. l. 8 ab ima Dübnerus ita legi vult : ἢ [νικήσασιν ἢ] ἡττηθεῖσι.

Pag. 405, lin. 19. — Διὰ μέσου δὲ διεξιέναι] δ. μ. δὲ μηδένα διεξ. conj. Piccolous; δ. μ. δὲ διεξιεῖν Dübnerus.

Pag. 406, lin. 24. — Ὠφέλουν] lege ὠφελοῦντο, corrigente Piccolo.

Pag. 408, not. 10. — Ὡς μὴ συναπόληται leg. censet Piccolo.

Pag. 413, lin. 33, not. 22. — Ἀποίχων] an ἀπειρηκότων? Piccolo.

Pag. 430, cap. 6 vers. fin. : — cum Piccolo leg. censeo : ὡς μὴ τὴν δίαιταν... μεταβαλὼν τὴν ὅλην ἕξιν κτλ.

Pag. 433, not. 2. — Vulgatam ἐν τῇ μετὰ ταῦτα (sc. ἡλικίᾳ) recte, opinor, tuetur Piccolo. Idem linea sequente pro ἐν ἔργοις mallet ἐπ' ἔργοις.

Pag. 434, fr. 101, lin. 2. — Nisi plura exciderint, fortasse legendum esse Piccolo censet : ἄγων ἐν Ἀπολλωνίᾳ vel disertius : ἐν Ἀπολλ. μῆνα μετὰ τὴν ἐκ Ῥώμης ἀποδημίαν. — Lin. penult. διατρίψοιεν] l. διατρίψειεν.

Pag. 435, not. 16. — Lege ex Piccoloi correctione : Τιμωροὶ δὲ ἐσ. Κ. προσεδοκῶντο. — Ib. cap. 17, not. 1. Apollodori nomen in textum reposuit Piccolo.

Pag. 436, not. 11. — Οἵ τε τῆς] εἰ καὶ μὴ τῆς ser. Picc.

Pag. 437, cap. 18, lin. 3. — Ἐποίει] ἐπῄει Piccolo; recte, puto. — Ibid. post not. 3. Pro ἀπί-

στειλε leg. ἐπέστειλε, monente Dübnero. — Ib. post not. 5. Piccolo scripsit, φανεῖσθαι, τοσοῦδε ὀνόματος καὶ ἀρχῆς [οὐ] παραχωρήσων.

Pag. 438, lin. 6. — Τῶν συμπάντων] l. τῷ σ., corrigente Dübnero. — Not. 8. « Fort. leg. φίλων τινὲς ἃ καὶ » Piccolo. — Not. 9. « Fort. leg. : κἀκείνους [προάγειν] εἰς τὴν ὑπὲρ αὐτοῦ ἐπέξοδον, ἄλλως τε καὶ τοῦ ὀνόματος [οἰωνοῦ] μεγάλου [ὄντος] » Id. Post not. 10. Συναγωνίζειν] ἀναπαινίζειν conj. Dübner. — Lin. 3 ab ima : ὅπως] ὁποῖα Dübner. ὁπόσα Piccolo. — Lin. ult. οὔτε πρότερον] l. οὔπω πρ. cum Dübn., vel οὔποτε πρ. ut Piccolo.

Pag. 439, lin. 4. — Κάσσιός τε καὶ] dele τε, mon. Picc. — Lin. 8. « εἰρὴν βίον εἶχον nihil sunt nisi εἰρηνικὸν εἶχον : nam in vetustis codicibus βι et ιx figuram habent inversi *ιι*, sic ut in altero medius ductus emineat altior. De ceteris talem conjecturam propono : ἐκείνου δὲ ἡττηθέντος, γενόμενοι ὑπὸ Καίσαρι, τὸ ἀπ' αὐτοῦ εἰρηνικὸν εἶχον ἀδεὲς, πράως καὶ φιλανθρώπως προσαγομένου ἕκαστον· τὸ δ' ἐν τῇ διανοίᾳ ὑύσελπι αὐτῶν ἀφῃρεῖτο ἀμνησίκακος ὢν τὸ ἦθος etc. In quibus πράως καὶ sunt meliora exspectantis, sed ἀδεὲς pro οὐδὲ repositum exemplo nititur, cap. 31, not. 2, ubi οὐδεὶς codex pro ἀδεές, et cap. 30, not. 1, ubi ὁρῶν pro ὁρῶντα. » Dübnerus. Ex his proficiens Piccolo ita scripsit : τὸ ἀπ' αὐτοῦ εἰρηνικὸν εἶχον ἀδεὲς· [ὡς] οὐδεὶς γὰρ ἄλλος φιλανθρώπως προσαγόμενος ἕκαστον, τὸ ἐν τῇ διανοίᾳ ὑύσελπι αὐτῶν ἀφῃρεῖτο, ἀμνησίκακος ὢν τὸ ἦθος κτλ. — Lin. 33. Ἀσμενοί τε ἂν] ἄσμενοι κατένευσαν scripsit Piccolo. — Lin 3 ab ima. ἀλλ' ὧν] ἀλλ' οἷων scripsit Piccolo Linea seq. pro ἠχθοντο τὸ... σεσῶσθαι πεποιηκότι, Dübner. et Picc. ἠχθοντο τῷ... σεσῶσθαι. . πεποιηκότος. Quamquam ferri potest quod codex præbet.

Pag. 440, lin. 4. — « Ita scripserim : καὶ μὲν δὴ κἀκείνων (nimirum τῶν κρατούντων [?]) τὰ ἔθη αὐτὰ διάφορα ἦδη ἦν, τῶν τε συστρατευομένων πάλαι ἐν ἰδιωτῶν μοίρᾳ τῶν τε ἡγεμόνων καὶ (hoc deleverim) οὐ τιμῆς μεταποιουμένων τὸ νῦν (τὸ μὲν cod.), ὅτι συγκατετέτακτο εἰς τὸ ἀρχαῖον στρατιωτικὸν τὸ πολέμῳ ἁλοῦν etc. » Dübnerus. Piccolous vero ita locum constituit : καὶ μὲν δὴ κἀκεῖνα τὰ ἔθνη αὐτῷ διάφορα ἦδη ἦν, τῶν τε συστρατευομένων πάλαι ἐν ἰδιωτῶν μοίρᾳ [ὄντων], τῶν δὲ ἡγεμόνων οὐ τιμῆς μεταποιουμένων τὸ νῦν, ὅτι συγκατατέτακτο κτλ. Quorum illud τὰ ἔθνη perelegans conjectura, cui tum ex aliis scriptoribus patrocinari possis (v. Steph. v. ἔθνος), tum etiam ipso Nicolao; nam paullo infra paucis comprehendens auctor classes vel, ut cum Cicerone dicere liceat, *nationes* eorum, qui Cæsari irascebantur, similiter utitur verbo φῦλα : Παντοδαπὰ οὖν συνέστη φῦλα ἐπ' αὐτὸν κτλ. Ceterum etiam sic, non Nicolai, sed excerptoris verba nos habere puto : nam illud κἀκεῖνα ad præcedentia referri usus communis postulat. Fortasse Nicolaus in hanc fere sententiam scripsit : καὶ μὲν δὴ κἀκεῖνα τὰ ἔθνη (δεινότατα διετέθη vel potius διετίθη πρὸς) αὐτόν· διάφορα [δὲ] ἦδη ἦν [καὶ τὰ] τῶν κτλ. — In sequentibus nolim suppleri ὄντων, quum non de exauctoratis militibus, sed de gregariis, qui inde a longe tempore militabant (συστρατευομένων πάλαι), sermo esse videatur. Denique τὸ μὲν nescio an non mutandum sit in τὸ νῦν; facilis enim conjectura est post τὸ μὲν ὅτι etc. excidisse alterum colon : τὸ δὲ ὅτι etc. Quæ servata sunt, spectant querelas gregariorum; quæ exciderunt de ducibus erant. — Ib. not. 16. ὑποτιμωμένων] sic Nicol. p. 435, cap. 17, lin. 2. ὑποτεινομένων Piccolo, quod propius a traditis abest. — Ib. cap. 20, not. 1. [ἄλλαις] ἐπ' ἄλλαις] sic Nicolaus etiam p. 449, lin. 6 ab ima; ἐπαλλήλοις eleganter conj. Dübnerus.

Pag. 441, l. 5. — Τόσον] l. τοιόνδε ex conj. Dübneri. Καινοτόμον conj. Piccolo. — L. 8 δὲ πάνυ] δὴ π. mavult Dübn. Deinde debebam πρὸς αὐτὸ cum Piccolo vel τοῦτο. In lat. leg. *id vero Romanis... suspectum esse solet.* — Lin. 10. ἐπελθ. δὲ] an δὴ? *Picc.* — Lin. 17. οὐκέτι] οὔτε Dübn. et Picc. — Lin. 20 ἐρῶντα] cod. hab. εὑροντα, non εὑρόντα. — Ib. lin. ultima, parentheseos signum, quod est post sec. συναρχόντων pone post v. ἐδημηγόρει. Monuit Dübnerus.

Pag. 442, lin. 1. — Τίθεται] l. τίθησι; correxit Piccolo; idem orationem aperte contractam fortasse hunc in modum refingendam esse censet.. βοῶντος δὲ τοῦ δήμου ἐπὶ τὴν κεφαλὴν τιθέναι. [Καὶ δὴ ἐποίει· Καίσαρος δὲ ἀγαναχτοῦντος] καὶ ἐπὶ τοῦτον κτλ. Idem de sanitate verborum ἐπὶ τοῦτον dubius. — Lin. 32. τῆς... γλώττης] τῇ γλώττῃ reposuit Picc.

Pag. 443, lin. 4. — Ῥωμαῖοι ἄριστοι] l. Ῥωμαίων ἄρ., mon. Piccolo. — Lin. 20. Συνόντες] συγγνόντες conj. Piccolo. Idem lin. 24 pro βουλόμενοι supplet πεφυκότες. — Lin. 5 ab ima, lege ἐπιθήσονται καὶ ὁποῦ, auctore Dübner.

Pag. 444, lin. 7. — Verba οὐ γὰρ... αὐτῆς parentheseos signis include, præeunte Piccoloo. — Lin. 29. μάλιστα φίλοις] præstat μ. φίλος, ut Piccolo scripsit.

Pag. 445, l. 5. — Πολὺ μάλιστα] ἦδη μ. Dübn.; πάλιν μ. Piccolo. — Lin. 7. Ἐκέλευσε] leg. ἐπένευσε ex conj. Piccoloi. — Lin. 19. Τύλλιος] servandum est Τίλλιος, monente Piccolo. — Lin. 23. Piccolo succurrere loco studet interpungendo hunc in modum : καί τι θρασύτερον, εἴσω τὰς χεῖρας ἔχοντος ἐδόκει ὁρᾶν. Idem in nota addit : « Fortasse : εἴσω τὰς χεῖρας ἑλὼν ἄκοντος. » Malim καί τι θρ. αὐτὸν εἴσω τ. χ. ἔχοντα ἐδ. ὁρᾶν, vel τοῦ εἴσω... ἔχοντος ἐδό-

κει ὁράσεσθαι. — Lin. 20. Ἀμυνόμενος] l. ἀμυνούμενος, Picc. — 42. ε' καὶ λ'] e male exaratis Κ καὶ Γ' orta esse probabiliter censet Piccolo. — Lin. 3 ab ima. φυγόντων] l. φευγ. Piccolo.

Pag. 446, lin. 20. Leg. ἐναντιώσεσθαι, corr. Dübn. — 22. Ἀποφανοῦς] ἀφανοῦς conj. Dübn.; ἀπὸ προφανοῦς Piccolo; fort. ἀπεμφανοῦς. — 29. εὑρεῖσι] μυρίαι conj. Dübn.; εὑριπώδεις Piccolo comparans Plutarch. Cæs. 60. — 35 ἐκεῖ] ἔτι Picc. — 44. l. μεταμφιεννύμενοι.

Pag. 447, l. 11. — Στενὼ] στόνος Dübn.; οἰμωγῇ καὶ στόνῳ Piccolo. — 25. Προφάσεσι] προφάσει Dübn. — 31. Εἴ τι] εἴ τις conj. Dübner. Quod cod. præbet Thucydidium est. — 40. l. ἐβουλεύθη, monente Dübnero.

Pag. 448, 5. — Ὁ χρὴ] ὅτι χ. Piccolo. — 10 comma quod est post Καίσαρος pone post v. μέρει uti Piccolo. — 11. Ἐκείνοις] l. ἐκεῖνοι. Dübn. et Picc. — 36. Dübnerus correxit : φιλότητα καὶ κέρδη ἴδια, [οἱ] δὲ καὶ ν. ἐρῶντες. — Lin. 3 ab ima. πλέονι] πλεονεκτεῖν conj. Piccolo. — Lin. ult. εἰδότες] εἰδότως conj. Dübner. Simpliciter scripserim ἦσαν οἳ παρεκελεύοντο.

Pag. 449, l. 14. — Dele comma post v. Ἀσπίδων. — Cap. 28, l. 6. Πρὸς ἀλλήλους inclusit Piccolo, ut male repetita. — Lin. ult. γενόμενος] γενόμενον... πρὸς ἑαυτὸν Dübner. et Picc.

Pag. 450, l. 2. — Γενόμενον] γέγονε vel ἐγένετο conj. Dübner. Potius ex antecc. male repetita. — 15. ἀνάγοντες] l. ἀνάπτοντες cum Dübn. vel ἀναύοντες cum Piccolo. — 19. ὅπως αὐτῶν τὴν] δ. αὐτῷ τινα Picc. — 16. Leg. καταστήσαιτο. — 31. ταραχὴ] ἀρχὴ scrips. Piccolo, cujus vide annot. de his vocibus passim confusis. — 34. Ex codicis verbis τούτους δὲ κομάνους Λεύκιος optime Dübner. elicuit τοὺς δὲ Κομάτους Λεύκιος.

Pag. 451, l. 5. — Τῶν (τε)] τῶν τότε Piccolo. — Cap. 29, post not. 4. Καὶ ταῦτα δοκιμάζων] ταὐτὰ καὶ δοκ. Piccolo; idem mox corr. μεσιτεύσειν. — Lin. penult. Piccolo conjecit οὐ γὰρ ἐγνώριζεν ἔτι.

Pag. 452, l. 11. — Piccolo scripsit : ἅμα καὶ τῇ βουλῇ τὰ πιστὰ φυλάττοι. Mox post ἐκεῖνοι μὲν inseruit οὖν. — 24. l. οὓς δύναιτο cum Dübn. — Cap. 30, l. 5. ἐποιοῦντο] ἐπείθοντο conj. Picc.; ἐπενοοῦντο Dübner. Mox Piccolo γενναίαν δὲ pro γ. τε.

Pag. 453, l. 13 ab ima. — Ὡς οὐδὲ τοὔνομα] ὡς σπουδῇ τοὖν. conj. Piccolo.; ὡς πολὺ τοὖν., vel ὡς οὐδὲ [προσεθείη, καὶ] τοὖν. Dübn. — Lin. penult. ἔνδεινον] οὐ δεῖν conj. Picc.; μὴ δεῖν Dübner.

Pag. 454, l. 2. — Που] ποι Dübn. — 6. καὶ ἀστῶν... διελέγετό τε Dübner. — Cap. 31, l. 8 ἐθελῆσαι] ἀρειδῆσαι Picc.; ἐλλοχῆσαι. Dübn. De ἔτι ἐξ ἀρχῆς, *jam inde ab initio*, v. Steph. Thes. v. ἔτι p. 2154, B. — Lin. penult., insere τῇ ante δυνάμει, monente Piccolo.

Pag. 455, 6. — Ἀσφαλὲς] malim τἀσφαλές, ut Piccolo scripsit. — 8. μᾶλλόν περ] μεθ' ὅπλων παραβάλλεσθαι vel πολεμεῖν παραβαλλόμενον Piccolo. — 9. περιωθουμ.] παρωθ. Picc. — 12. τύχης ἀγαθῆς] l. τύχῃ ἀγαθῇ, præeunte Piccolo. — 15. ἦν γὰρ ἐκεῖ ἡ] οὗ vel οὗπερ ἦν ἡ Dübner. — 32. Leg. ἀναλώσειεν. — L. ult. οὐ πάντα] οὐ πάνυ Dübnerus; οὐ πάνυ τι Piccolous.

Pag. 499 ad Chæremonis fr. 4. — Locus Hieronymi (In Jovin. II, 13, Opp. tom. IV, p. 205), quem in nota indicavimus, exscribi meretur. Sic habet : *Chæremon stoicus, vir eloquentissimus, narrat de vita antiquorum Ægypti sacerdotum, quod omnibus mundi negotiis curisque postpositis semper in templo fuerint, et rerum naturas causasque, ac rationes siderum contemplati sint; numquam mulieribus se miscuerint; numquam cognatos et propinquos, ne liberos quidem viderint, ex eo tempore quo cœpissent divino cultui deservire : carnibus et vino se semper abstinuerint, propter tenuitatem sensus et vertiginem capitis, quam ex parvo cibo patiebantur; et maxime propter appetitus libidinis, qui ex his cibis et ex hac potione nascuntur. Pane raro vescebantur, ne onerarent stomachum. Et si quando comedebant, tusum pariter hyssopum sumebant in cibo, ut escam graviorem illius calore decoquerent. Oleum tantum in oleribus noverant, verum et ipsum parum, propter nauseam et asperitatem gustus leniendam. Quid loquar, inquit, de volatilibus, quum ovum quoque pro carnibus vitaverint et lac? Quorum alterum carnes liquidas, alterum sanguinem esse dicebant, colore mutato. Cubile iis de foliis palmarum, quas baias vocant, contextum erat; scabellum acclive et ex una parte obliquum* (ξύλινον δὲ ἡμικυλίνδριον εὖ λελεασμένον Porphyr.), *in terra pro pulvillo capiti supponebant, bidui triduique inediam sustinentes. Humores corporis, qui nascuntur ex otio et ex mansione unius loci, nimia victus castigatione siccabant.*

Pag. 499 *b*. — Post locum e Tzetz. Chil. petitum adde hæc : Tzetzes Exeg. in Il. p. 146, 12 : Περὶ τῶν Αἰθιοπικῶν γραμμάτων Διό... (Διόδωρος ἢ μὲν ἐπεμνήσθη καὶ μερικῶς εἶπεν, ἀλλ' ὥσπερ ἐξ ἀκοῆς ἄλλου μαθὼν καὶ οὐκ ἀκριβῶς αὐτὸς ἐπιστάμενος· [εἰ δὲ] καί τινα τούτων κατέλεξεν ὥσπερ ἐν οἷς οἶδε, παρρησιάζεται. Χαιρήμων δὲ ὁ ἱερογραμματεὺς ὅλην βίβλον περὶ τῶν τοιούτων γραμμάτων συνέταξεν· ἅττινα ἐν τοῖς προ... (προσήκουσι ?) τόποις τῶν Ὁμηρείων ἐπῶν ἀ[κρι]βέστερον καὶ πλατυτέρως ἐρῶ.

Idem p. 123 : Οἱ γὰρ Αἰθίοπες στοιχεῖα γραμμάτων οὐκ ἔχουσιν, ἀλλ' ἀντ' αὐτῶν ζῶα παντοῖα, καὶ μίλη τούτων καὶ μόρια. Βουλόμενοι γὰρ οἱ ἀρχαιότε-

ροι τῶν ἱερογραμματέων τὸν περὶ θεῶν φυσικὸν λόγον κρύπτειν, δι' ἀλληγοριχῶν καὶ συμβόλων τοιούτων καὶ γραμμάτων τοῖς ἰδίοις τέχνοις αὐτὰ παρεδίδουν, ὡς ὁ ἱερογραμματεὺς Χαιρήμων φησί. Καὶ ἀντὶ μὲν χαρᾶς γυναῖκα τυμπανίζουσαν ἔγραφον· ἀντὶ λυπῆς ἄνθρωπον τῇ χειρὶ τὸ γένειον κρατοῦντα καὶ πρὸς γῆν νεύοντα, ἀντὶ δὲ συμφορᾶς ὀφθαλμὸν δακρύοντα, ἀντὶ τοῦ μὴ ἔχειν δύο χεῖρας κενὰς ἐκτεταμένας, ἀντὶ ἀνατολῆς ὄρυιν ἐξερχόμενον ἔκ τινος ὀπῆς, ἀντὶ δύσεως εἰσερχόμενον, ἀντὶ ἀναβιώσεως βάτραχον, ἀντὶ ψυχῆς ἱέρακα, ἔτι καὶ ἀντὶ ἡλίου καὶ θεοῦ· ἀντὶ θηλυγόνου γυναικὸς καὶ μητρὸς καὶ χρόνου καὶ οὐρανοῦ γῦπα, ἀντὶ βασιλέως μέλισσαν, ἀντὶ γενέσεως καὶ αὐτοφυῶν καὶ ἀρρένων κάνθαρον, ἀντὶ γῆς βοῦν· λέοντος δὲ πρωτομὴ πᾶσαν ἀρχὴν καὶ φυλακὴν δηλοῖ κατ' αὐτούς, οὐρὰ λέοντος ἀνάγκην, ἔλαφος ἐνιαυτόν· ὁμοίως ὁ φοῖνιξ· ὁ παῖς δηλοῖ τὰ αὐξανόμενα, ὁ γέρων τὰ φθειρόμενα, τὸ τόξον τὴν ὀξεῖαν δύναμιν· καὶ ἕτερα μυρία· ἐξ ὧν Ὅμηρος ταῦτά φησιν. Ἐν ἄλλῳ δὲ τόπῳ, εἴπερ αἱρεῖσθε, ἰδὼν ἐκ τοῦ Χαιρήμονος καὶ τὰς τῶν γραμμάτων αὐτῶν ἐκφωνήσεις Αἰθιοπικοῖς εἶπον.

Pag. 530, lin. 5. — Pro τὴν Κύπρον ἐπολιόρκει Droysenius (*Hellenism.* I, p. 343) legendum censet τὴν Τύρον ἐπολιόρκει.

Pag. 534, in not. ad cap. 15 lege : *tom. II, p.* 170.

Pag. 608 *b*, lin. 2. — Post Λούκιος et ante Μάρκελλος excidit : Ἀχίλλιος.

Pag. 623, fr. 59. — Pro Εὐρυόπης legend. puto Εὐρυρρόης, et fr. 60 pro Εὐρυόπης leg. Εὐρώπης. Cf. Hippostrati fr. 1, tom. IV, p. 432.

Pag. 636. — Nulla Charax scripsit Ἰταλικά; nam fr. 21 pro Χάραξ emendandum est Πάρθαξ. V. tom. IV, p. 466.

Pag. 641. — Dele fragm. 26, videque notata ad Parthacis fragm. tom. IV, p. 466.

Pag. 639, ad fragm. 10 et 11. — Adde schol. Aristid. p. 17, 24 ed. Dindf. : Δεῖ δὲ γνῶναι ὅτι ὁ Χάραξ ἱστορεῖ τοὺς Ἀθηναίους ἀποίκους εἶναι τῶν Σαϊτῶν. Ἔστι δὲ Σάϊς πόλις Αἰγυπτίων, καὶ οἰκιστὴρα ἔσχεν Ἐρεχθέα (deb. Κέκροπα). Διὸ καὶ θυρῦῆ προσαγορεύεσθαί φησιν ὄντα δίγλωσσον· ἕτεροι δέ φασιν ὅτι πρῶτος ἐδόξαζεν (ἔδειξεν al. schol.) ἔκ τε γυναικὸς καὶ ἀνδρὸς τοὺς γεννωμένους παράγεσθαι· καὶ διὰ τοῦτο διφυὴς ἐδοξάζετο. Περὶ μὲν οὖν τούτου πολλὴ διαφορά. Ἐκ δὲ τῆς ἀποικίας ὠνομάσθαι φησὶ πολιοῦχον τὴν Ἀθηνᾶν· ἔστι γὰρ ἡ Σάϊς Αἰγυπτίων φωνῇ παρ' Ἕλλησιν Ἀθηνᾶ. Καὶ τούτου παράγει μάρτυρα τὸ τὴν Ἀθηνᾶν ἐποχεῖσθαι χροκοδείλῳ πρὸς τῇ ἀκροπόλει, δηλοῦσαν τὴν ἀποικίαν ἐκ τοῦ Νείλου τυγχάνουσαν. — In fr. 10 de origine διφυὴς epitheti Characi vindicatur ea sententia, quam Noster secundo loco ponit.

Idem p. 65, 9, ubi de Areopago sermo est : Ἄριστα δὲ ὁ Χάραξ ἐν ᾧ (ἐν ἡ?) φησὶν ὅτι πάγος πᾶς ὑψηλός ἐστι τόπος... Ἄρης, ὁ φόνος.

P. 656. — Ad locum Theophili adde hæc : Quæ deinde apud Theophilum sequuntur de temporibus imperatorum Romanorum, quum probabiliter ex Chryserote, quem modo auctorem Theophilus adduxerat, depromta sint, exscribere liceat : Ἐκράτησαν οὖν Ῥωμαίων ἐνιαύσιοι, ὡς φαμεν, ἔτεσι υνγ'. Ἔπειτα οὕτως ἦρξαν οἱ αὐτοκράτορες καλούμενοι. Πρῶτος Γάϊος Ἰούλιος, ὃς ἐβασίλευσεν ἔτη γ', μῆνας δ', ἡμέρας ξ. Ἔπειτα Αὔγουστος ἔτη νς', μῆνας δ', ἡμέραν μίαν. Τιβέριος ἔτη κϛ'. Εἶτα Γάϊος ἕτερος ἔτη γ', μῆνας η', ἡμέρας ζ'. Κλαύδιος ἔτη κγ', μῆνας η', ἡμέρας κδ'. Νέρων ἔτη ιγ', μῆνας ς', ἡμέρας κη'. Γάλβας ἔτη β', μῆνας ζ', ἡμέρας ς'. Ὄθων μῆνας γ', ἡμέρας ε'. Οὐιτέλλιος μῆνας ς', ἡμέρας κϛ'. Οὐεσπασιανὸς ἔτη θ', μῆνας ια', ἡμέρας κϛ'. Τίτος ἔτη β', ἡμέρας ς'. Νερούας ἐνιαυτὸν, μῆνας δ', ἡμέρας ι'. Τραϊανὸς ἔτη ιθ', μῆνας ἕξ, ἡμέρας ις'. Ἀδριανὸς ἔτη κ', μῆνας ι', ἡμέρας κη'. Ἀντωνῖνος ἔτη κϛ', μῆνας ζ', ἡμέρας ς'. Οὐῆρος ἔτη ιθ', ἡμέρας ι'. Γίνεται οὖν ὁ χρόνος τῶν Καισάρων μέχρις Οὐήρου τοῦ αὐτοκράτορος τελευτῆς, ἔτη σλζ', ἡμέραι ε'.

Pag. 696, § 7, lin. 6. — Post verba : Πτολεμαίου Λάγου adde : (*deb.* Πτ. Κεραυνοῦ).

Pag. 696, § 8. — Eadem habet Symeon Logotheta in cod. Parisino 1712, fol. 73.

Pag. 704 *a*, lin. 10. — Post verba *Alexippi Larissæus* exciderunt hæc : *Deinde Cleomachides Enei* (sic) *Larissæus.*

Pag. 715, not., lin. 2 ab ima. — Pro *Grypus* lege *Philippus.*

VOLUMEN IV.

Pag. 103, fr. 27. — Eadem ex Prisco exscripsit Joannes Antiochenus fr. 202, qui omnino in hac historiæ parte Priscum sequitur.

Pag. 104, fr. 29. — Postrema hujus fragmenti verba apud Joannem Antiochenum prima sunt fragmenti 204, ubi vide.

Pag. 133, fr. 14. — Pro Δαλίσανδα Joannes Antiochen. fr. 211 habet Δαλίσανδον. Dalisandis in custodia erat Verina Augusta.

Pag. 138. — In codice Parisino 1555 fragmentum exstat, cui titulus est : Εὐσταθίου Ἐπιφανέως Συρίας ἐπιτομὴ τῆς ἀρχαιολογίας Ἰωσήπου, no-

tante Cramero in Anecd. Paris. II, p. 87. Eustathius ille fortasse non est diversus ab historico nostro. Ceterum fragmentum illud quum nonnisi summa capita historiæ Judaicæ paucis verbis indigitet, non erat cur exscriberem.

Pag. 146, not. ad fr. 4, lin. 6. — Nimirum 360 annos habet Suidas v. Ἡράκλειος; annos 362, quos Meursius e Suida affert, idem grammaticus præbet v. Κωνσταντῖνος ὁ μέγας p. 382, 16, ed. Bernh.

Pag. 181. — Apud Codinum De ædif. Constant. p. 114 ed. Bonn. lego hæc : Τὸ παλαιὸν Πετρίον Πέτρος τις πατρίκιος ἐπὶ τοῖς χρόνοις Ἰουστινιανοῦ τοῦ μεγάλου ἔκτισεν· ἔλεγον δὲ αὐτὸν καὶ Βαρσυαμιαχὸν τὸν Σύρον, πολλὰς ἀρχὰς τῷ τότε ἀνύσαντα. Hæc, si quid video, ad historicum nostrum pertinent. Igitur parentes ejus e Syria oriundi Thessalonicæ habitaverint. Apud Procopium vero Goth. I, 3 (v. testimon. 2, p. 183) pro Ἰλλύριον τὸ γένος scribendum puto Σύρον (in libris fuerit Σύριον) τὸ γένος. Quo admisso, non est cur ad Niebuhrianam vocis Ἰλλύριον explicationem, quantumvis ingeniosam, confugiamus.

Pag. 269. — Post Menandri fragm. 75 adde hæc : Suidas v. Φᾶσις : Καὶ Φασιανοὶ οἱ οἰκήτορες τοῦ τόπου, καὶ Φασιανοὶ κατάλογοι (cohortes Phasianæ), οἱ ἀπὸ τοῦ Φάσιδος, παρὰ Μενάνδρῳ.

Idem : Σαπρωθῆναι, σαλευθῆναι· « Τὰς μὲν ἐπάλξεις καταρραχθῆναι ταῖς βολαῖς, καὶ τὸν τοῖχον ἅπαντα τοῦ πύργου σαπρωθῆναι τῇ βίᾳ », Μένανδρός φησι. Meinekius De Menandro com. p. xxxix, hæc, sicuti quæ v. Σπαλίωνες (fr. 73) leguntur, perperam retulit ad Menandrum Ephesium.

Pag. 292, post Agiæ fragm. 1 — insere : Schol. Il. λ, 690 : Αὐγίας (leg. Ἀγίας) δὲ ἐν α' Ἀργολικῶν φησὶ τῶν Γηρυόνου βοῶν ἀφελέσθαι Νηλέα· ὅθεν Ἡρακλέα Νέστορι παραδοῦναι τὴν ἀρχήν. Τελέσαρχος δὲ κτλ. (V. Teles. fr. 2, tom. IV, p. 508).

Pag. 297, post Alcimi fragm. 6 insere hæc : Laudatur præterea *Alcimus* sive noster sive alius apud Appulejum De orthogr. p. 4 ed. Osann. : *Rhœo... filia Staphyli et Chryseidis, sororibus Molpadia major, Parthenia minor; quæ ab Apolline compressa gravidaque facta, a patre in arca inclusa est, et in mare dejecta in Delum appulit, filiumque genuit nomine Anium, qui clam ab Apolline alitus et divinitate donatus est, Polycarpi, Alcimi, Maximique testimonio.* — Qui fuerint illi Polycarpus et Maximus, cum Osanno ignoro, neque in tam sublestæ fidei scriptore diutius quærendum esse duco.

Pag. 307, fr. 7, lin. ult. — Post v. *et Euphorio* adde : *et Larissæus Eurypylus*.

Pag. 314, Archemachi fr. 1. — In lat. lege : *qui Arnæam incolebant, hi qui in Bœotiam non abierant.*

Pag. 319, ad Ariæthi fr. 5. — Nomen Ariæthi Prellerus (De Hellanico p. 33 not.) probabiliter restituendum censet apud schol. Il. γ, 175 : Ὁ δὲ Πορφύριος ἐν τοῖς Ὁμηρικοῖς ζητήμασιν οὕτω φησίν· « Ἑλένης τε καὶ Μενελάου ἱστορεῖ Δίεθος (vel Δίαιθος; leg. vid. Ἀρίαιθος) παῖδα Μορράφιον (Μοράφιον v. l.), ἀφ' οὗ τὸ τῶν Μορραφίων γένος ἐν Πέρσαις· ὡς δὲ Κιναίθων, Νικόστρατον. Παρὰ δὲ Λακεδαιμονίοις Ἑλένης δύο παῖδες τιμῶνται, Νικόστρατος καὶ Αἰθιόλας. » In schol. Didym. ita est : ὁ δὲ Πορφύριος οὕτω φησίν· Ἑλένης δὲ καὶ Μενελάου παῖδες Δίαιθος καὶ Μορραφίων etc.

Pag. 319. — Ad Aristæneti fr. cf. Addenda ad Hellanici fr. 104.

Pag. 334, ad Aristocriti fr. 1. — Forma Εὐξάντιος pro v. Εὐξάνθιος reponenda est ap. Apollodorum III, 1, 2, 6.

Pag. 345. — Ad fragm. Athenodori Eretriensis referendus videtur locus Apuleji De orthogr. p. 6 : *Athenodorus et Mnastes* (Mnaseas) *Orci et Stygis* sc. *filias esse Furias dicunt.* — In iis quæ deinde subjiciuntur de Augea, lege : *corrigendum puto* Ἀγίας. *Vid. Addend. ad tom.* IV, p. 292.

Pag. 403, in not. ad Echemenis fragmentum. — Post verba : *Eadem Natalis Comes IX*, 13, adde : quo loco *Echemenes Cyprius* citatur.

Pag. 408. — Post Euelpidem Carystium insere hæc : Eurypylus Larissæus ap. Quinctilian. XI, 2, 16, inter eos recensetur, qui domum, in qua Simonides poeta Dioscurorum ope servatus sit, Pharsali, non vero Crannone, fuisse tradiderint.

Pag. 467, post Pausaniæ fr. 2. — Adde Tzetzes Exeg. in Il. p. 138, 15 : Παυσανίας δὲ ὁ ἱστορικὸς ἐν τῷ περὶ Ἀντιοχείας κτίσεως γράφει πλατύτερον. Κυπάρισσος ὡραῖος ἦν νεανίσκος Αἰγύπτιος· οὗ πεσόντος καὶ ἀποπνιγέντος ἐν φρέατι, οἱ καθ' αἷμα τοῦ νέου τὴν κυπάρισσον, μήπω καλουμένην κυπάρισσον, εἰς ὄνομα τοῦ νεανίσκου κατωνομάκασιν, ὥσπερ καὶ τὰ λοιπὰ τῶν δένδρων εἰς ἐπωνυμίας ἑτέρων.

INDICES.

I.

INDEX AUCTORUM.

PRÆTER AUCTORES QUI QUATTUOR FRAGMENTORUM VOLUMINIBUS INSUNT, ETIAM ILLI RECENSENTUR QUORUM RELIQUIAS DEDIMUS AD CALCEM ARRIANI ET HERODOTI.

Primus numerus volumen, alter paginam, tertius fragmentum indicat.

A

Abas, IV, 277.
Abro s. Habro Batiensis, IV, 277.
Abydenus, IV, 278.
Acario, II, 349 *a*. III, 16, 18.
Acesander, IV, 285.
Acestodorus Megalopolitanus, II, 464 *a*.
Acestorides (?), II, 464 *a*.
Achæus (?), IV, 286.
Acilius (L.) Glabrio, III, 97.
Acusilaus Argivus, I, 100. Add. IV, 624.
Adæus Mytilenæus, III, 132.
Æneas Samius, III, 277.
Ænesidemus Tenius, IV, 286.
Aethlius Samius, IV, 287.
Agaclytus, IV, 288.
Agatharchides Cnidius, III, 190.
Agatharchides Samius, III, 197.
Agatho Samius, IV, 291.
Agathocles Cyzicenus, IV, 288.
Agathonymus, IV, 292.
Agathosthenes, IV, 294.
Agathyllus, IV, 292.
Agesilaus, IV, 292.
Agias Argivus, IV, 292 et Addend. ad h. l.
Aglaosthenes, IV, 293.
Agriopas (?), IV, 407.
Agrœtas, IV, 294.
Alcetas, IV, 295.
Alcimus Siculus, IV, 295.
Alexander Ephesius, III, 244.
Alexander Corn. Polyhistor, III, 206.
Alexandrides Delphus, III, 106.
Alexarchus, IV, 298.
Alexis Samius, IV, 299.
Ambryo, II, 86 *b*.
Amelesagoras Chalcedonius, II, 21.
Amometus, II, 396.
Amphicrates, IV, 300.
Amphilochus, IV, 300.
Amphion Thespiensis, IV, 301.
Amyntas, *Scriptt. Alex. M. p.* 134.
Amyntianus, *Scriptt. Alex. M. p.* 162.
Anaxicrates, IV, 301.
Anaxilaus, II, 84 *b*; IV, 302.
Anaximander Milesius, II, 67.
Anaximenes Chius, II, 43.
Anaximenes Lampsacenus, *Scr. Alex. M. p.* 33.
Anaximenes varii, *Scr. Alex. M. p.* 33 *not.*
Anaxis Bœotus, II, 84 *a*.
Andreas Panormitanus, IV, 302.
Andriscus, IV, 302.
Androetas Tenedius, IV, 304.
Andron Alexandrinus, II, 352, 1.
Andron Ephesius, II, 347, 1.
Andron Halicarnassensis, II, 349, 1.
Andron Teius, II, 348, 1.

Andronicus Alypius, IV, 304.
Androsthenes Thasius, *Scr. Alex. M. p.* 72.
Androtion, I, 371. Add. IV, 645.
Anonymus Corinthius, III, 653, 12.
Anonymus Milesius, III, 647, 1.
Anonymus Dionis continuator, IV, 191.
Anonymi alii, III, 649, 4-11. 654, 14.
Antander Syracusanus, II, 382.
Antenor, IV, 305.
Anticlides Atheniensis, *Scr. Alex. M. p.* 147.
Antidamas Heracleopolites, *Scr. Alex. M. p.* 162.
Antigenes, *Scr. Alex. M. p.* 157.
Antigonus III, 132. IV, 305.
Antileo, IV, 306.
Antilochus, IV, 306.
Antimachus, IV, 306.
Antiochianus, III, 654, 13.
Antiochus Syracusanus, I, 181. Add. IV, 624. 639.
Antiochus fabb. scriptor, IV, 306.
Antipater Macedo, II, 338.
Antipater Rhodius, IV, 306.
Antisthenes Rhodius, III, 174, 182.
Apellas s. Apollas Ponticus, IV, 307.
Aphrodisius, IV, 307.
Apion Oasita, III, 506.
Apollas. V. Apellas.
Apollodorus Artemitenus, IV, 308.
Apollodorus Atheniensis, I, 104, 428; IV, 649.
Apollodorus Erythræus, IV, 309.
Apollodorus Ποντικῶν auctor, IV, 304.
Apollonides Nicenus, IV, 310.
Apollonides Περίπλου auctor, IV, 309.
Apollonides Horapion, IV, 309.
Apollonius Acharnensis, IV, 312.
Apollonius Aphrodisiensis, IV, 310.
Apollonius Ascalonita, IV, 312.
Apollonius Molo, Alabandensis, III, 207.
Apollonius Rhodius, IV, 313.
Apollothemis, IV, 314.
Aratus Cnidius, III, 21.
Aratus Sicyonius, III, 21.
Archelaus, *Scr. Alex. M. p.* 134
Archemachus Eubœus, IV, 314.
Archinus, IV, 317.
Architimus, IV, 317.
Aretades Cnidius, IV, 316.
Aretes Dyrrhachenus, IV, 317.
Ariæthus Tegeata, IV, 318.
Aristænetus, IV, 319.
Aristagoras Milesius, II, 98.
Aristeas Argivus, IV, 327, 1.
Aristeas alius, III, 207.
Aristides Milesius, IV, 320, 3.
Aristippus, IV, 327.
Aristippus Cyrenæus, II, 79.
Aristo Alexandrinus, III, 324.
Aristo Pellæus, IV, 328.
Aristobulus Cassandrensis, *Scr. Alex. M. p.* 94.
Aristobulus alius, IV, 328.
Aristocles, IV, 329.
Aristocrates Lacedæmonius, IV, 332.
Aristocreon, IV, 333.
Aristocritus, IV, 334.
Aristodemus Eleus, IV, 308.
Aristodemus Nysæensis, III, 307.
Aristodemus Thebanus, III, 308.
Aristomenes Atheniensis, IV, 336.
Aristonicus Alexandrinus, IV, 337, 3.
Aristonicus Tarentinus, IV, 337.
Aristophanes Bœotus, IV, 337.
Aristoteles, II, 102.
Aristoxenus Tarentinus, II, 269.
Aristus Salaminius, *Scr. Alex. M. p.* 152.
Arizelus, III, 336, 6; IV, 340 *init.*
Armenidas, IV, 339.
Arrianus Nicomedensis, III, 586.
Artapanus, III, 207.
Artavasdes, Armeniæ rex, III, 311.
Artemidorus Ascalonita, IV, 340.
Artemon Cassandrensis, IV, 342.
Artemon Clazomenius, IV, 341.
Artemon Pergamenus, IV, 341.
Asclepiades, *Scr. Alex. M. p.* 153.
Asclepiades Anabarzensis, III, 306.
Asclepiades, Arei filius, III, 305.
Asclepiades Cyprius, III, 306.
Asclepiades Mendesius, III, 306.
Asclepiades Myrleanus, III, 298.
Asclepiades Tragilensis, III, 298.
Asclepiodotus, III, 665.
Asinius Quadratus, III, 659.
Aspasius Byblius, III, 576.
Aspasius Tyrius, III, 576.
Astynomus, IV, 343.
Athanadas, IV, 343.
Athanas Syracusanus, II, 81.
Athenæus Naucratita, III, 656.
Athenæus (*Dino?*), II, 89, 1 *a.*
Athenicon, IV, 345.
Athenocles, II, 89, 1 *a.*
Athenodorus Eretriensis, III, 345.
Athenodorus Tarsensis, III, 485.
Aufidius (Cn.), III, 199.
Augeas (*Agias?*), IV, 345. Addend. ad IV, 292.
Antesion, IV, 345.
Autocharis, IV, 346.
Autocrates, IV, 346.

B

Balager, IV, 346.
Bæton, *Scr. Alex. M. p.* 134.
Basilis, IV, 346.
Baton Sinopensis, IV, 347.
Bemarchius Cæsarensis, IV, 3.
Berosus Chaldæus, II, 495.
Bion Proconnesius, II, 19.
Bion Solensis, IV, 350.
Bion alius, IV, 350.
Bolus Mendesius Democriteus, II, 25 *b*.
Botryas Myndius, IV, 351.
Bruttius s. Brettius, IV, 352.
Butorides, II, 100; IV, 352.

C

Cadmus Milesius, II, 1.
Cæcilius Calactinus, III, 330.
Cæmaro (?), IV, 352.
Callias Syracusanus, II, 382.
Callicrates Tyrius, III, 665.
Callicrates, IV, 352. 449, 3.
Callidemus, IV, 352.
Callimorphus medicus, III, 649, 3.
Callinicus Suctorius Petræus, III, 663.
Calliphanes, II, 179, 249; IV, 352.
Callippus Corinthius, IV, 352.
Callisthenes Olynthius, *Scriptt. Alex. M. p.* 1.
Callisthenes Sybarita, *Scr. Alex. M. p.* 7.
Callistratus (Domitius), IV, 353.
Callixenus Rhodius, III, 55.
Candidus Isaurus, IV, 135.
Capito Lycius, IV, 133.
Carystius Pergamenus, IV, 356.
Cassander Salaminius, IV, 359, 422.
Cassius Longinus, III, 688.
Castor Rhodius, *ad calcem volum. Herodoti p.* 153.
Cephalion, III, 625.
Cephalon Gergithius, III, 68.
Cephisodorus, II, 85.
Cercidas Megalopolitanus, IV, 359.
Chæreas, III, 99.
Chæremon Alexandrinus, III, 495.
Charax Pergamenus, III, 636.
Chares Mytilenæus, *Scr. Alex. M. p.* 114.
Charicles, IV, 360.
Charon Carthaginiensis, IV, 360.
Charon Lampsacenus, I, 32. Add. IV, 627.
Charon Naucratita, III, 495 not.; IV, 360.
Christodorus Coptites, IV, 360.
Chrysermus Corinthius, IV, 361.
Chryseros nomenclator, III, 656.
Cicero (M. T.), III, 297.
Cincius (L.) Alimentus, III, 94.
Cineas Thessalus, II, 463.
Claudius Cæsar, III, 522.
Claudius Iolaus, IV, 362.
Claudius Theon, IV, 364.
Cleander (?) Syracusanus, IV, 365.
Clearchus Solensis, II, 302.
Clemens, IV, 364.
Cleobulus, IV, 365.
Cleodemus s. Malchus Judæus, III, 207.
Cleon Curiensis, IV, 365.
Cleon Magnesius, IV, 365.
Cleon Syracusanus, IV, 365.
Cleophanes, IV, 366.
Cleophorus, III, 366.
Clinias, IV, 366.
Clitarchus, *Scr. Alex. M. p.* 74.
Clitodemus, I, 359. Add. IV, 645.
Clitonymus, IV, 366.
Clitophon Rhodius, IV, 367.
Clodius (S.) Neapolitanus, IV, 364.
Clytus Milesius, II, 333.
Cnossus (?), III, 158.
Conon, IV, 368.
Cornelius (P.) Scipio, III, 97.
Cosmes, IV, 369.
Craterus Macedo, II, 617.
Crates Atheniensis, IV, 369.
Cratippus, II, 75.
Creon, III, 371.
Creophylus, IV, 371.
Crepereius Pompeiopolitanus, III, 648, 2.
Critias Atheniensis, II, 68.
Critolaus, IV, 372.
Criton Naxius, IV, 373.
Criton Pieriota, IV, 373.
Ctesias Cnidius, *ad calcem volum. Herodoti p.* 1.
Ctesibius, II, 631.
Ctesicles, IV, 375.
Ctesiphon, IV, 375.
Ctesippus, IV, 376.
Cydippus Mantinensis, IV, 376. 491, 5.
Cyllenius, IV, 20 not.
Cyrsilus Pharsalius, *Scr. Alex. M. p.* 127.

D

Daes Colonensis ex Troade, IV, 376.
Daimachus Platæensis, II, 440.
Dalion, IV, 376.
Damastes Sigensis, II, 64.
Damocritus, IV, 377.

Damon, IV, 377. II, 330.
Damophilus Bithynus, III, 656.
Deiochus s. Deilochus Proconnesius, II, 17.
Demades, IV, 377.
Demagoras Samius, IV, 378.
Demaratus, IV, 378.
Demetrius Αἰγυπτιακῶν auctor, II, 100.
Demetrius Byzantius, II, 624.
Demetrius Callatianus, IV, 380.
Demetrius Cnidius, IV, 368, 3.
Demetrius Erythræus, IV, 381.
Demetrius Iliensis, IV, 381.
Demetrius Judæus, III, 207.
Demetrius Odessenus, IV, 382.
Demetrius Phalereus, II, 362.
Demetrius Sagalassensis, III, 655, 15.
Demetrius Salaminius, IV, 382.
Demochares Leuconoensis, II, 445.
Democles Pygelensis, II, 20 *b.*
Democritus Abderita, II, 24.
Democritus Ephesius, III, 383.
Demodamas Milesius et Halicarnassensis, II, 444.
Demo, I, 378. Add. IV, 626. 646.
Demodorus, II, 31, 9.
Demognetus, IV, 384.
Demophilus, II, 86 *a.*
Demosthenes Bithynus, IV, 384.
Demoteles, IV, 386.
Dercylus Argivus, IV, 386.
Dexippus Atheniensis, III, 666.
Dicæarchus Messenius, II, 225.
Dieuchidas, IV, 388.
Dinarchi duo, IV, 391.
Dinias Argivus, III, 24 et Add. ad h. l.
Dinon, II, 88.
Diocles Peparethius, III, 74.
Diocles Rhodius, III, 79, 6.
Diodorus Periegeta, II, 353.
Diodorus Sardianus, III, 489.
Diodotus Erythræus, *Scr. Alex. M. p.* 121.
Diogenes Chalcidensis, IV, 393.
Diogenes Cyzicenus, IV, 391.
Diogenes Sicyonius, IV, 392.
Diognetus, *Scr. Alex. M. p.* 134.
Dion academicus, IV, 391.
Dionysius Argivus, III, 26.
Dionysius Chalcidensis, IV, 393.
Dionysius Heliopolita (?), II, 11, 11.
Dionysius Heracleota, II, 494.
Dionysius Milesius, II, 5.
Dionysius Mytilenæus, II, 6.
Dionysius Pergamenus, III, 489.
Dionysius Phaselita, III, 27.
Dionysius Rhodius v. Samius, II, 7.
Dionysius Thrax, III, 189.
Dionysius tyrannus, II, 80.
Dionysodorus Bœotus, II, 84 *a.*
Dionysodorus Trœzenius, II, 84 *b.*
Diophantus, IV, 396.
Diophantus Lacedæmonius, IV, 397.
Dioscorides, II, 192.
Dius (Ælius), IV, 397.
Diyllus Atheniensis, II, 360.
Domitius Callistratus, IV, 353.
Dorothei varii, *Scriptt. Alex. M. p.* 155 sq.
Dosiades, IV, 399.
Dositheus, IV, 400.
Draco, IV, 402.
Duris Samius, II, 466.

E

Echemenes, IV, 403.
Echephylidas, IV, 403.
Eleusis, II, 336, 3.
Empodus, IV, 403.
Empylus Rhodius, III, 327.
Epaphus, IV, 404.
Eparchidas, IV, 404.
Ephippus Olynthius, *Scr. Alex. M. p.* 125.
Ephorus Cumanus, I, 234. Add. IV, 626. 641.
Ephorus Cumanus junior, III, 664.
Epigenes Byzantius, II, 510, 23.
Epimenides, IV, 404.
Eratosthenes, *ad calcem Herodoti p.* 182.
Ergias Rhodius, IV, 405.
Erxias, IV, 406.
Eualces, IV, 406.
Euanoridas Eleus, IV, 407.
Euanthes Milesius, III, 2 not.
Euanthes Samius, III, 2 not.
Eucrates, IV, 407.
Eudemus Parius vel Naxius, II, 20 *a.*
Eudorus, III, 324, 1.
Eudoxus Rhodius, III, 407.
Euelpis Carystius, IV, 408.
Euemeridas Cnidius, IV, 408.
Euemerus, II, 100 not.
Eugeon Samius, II, 16.
Eumachus Neapolitanus, III, 102.
Eumenes Cardianus, *Scr. Alex. M. p.* 121
Eunapius Sardianus, IV, 7.
Euphantus Olynthius, III, 19.
Euphemius, IV, 307.
Euphorio Chalcidensis, III, 71.
Eupolemus Judæus, III, 207.
Eusebius, III, 728.
Eustathius Epiphaniensis, IV, 138.

Eusthenes (Claudius), III, 729.
Eustochius Cappadox, IV, 3.
Euthymenes, IV, 408.
Eutychianus Cappadox, IV, 4.
Euxímenes (?), II, 67, 3.

F

Fabius Pictor (Num.), III, 80.
Fabius Pictor (Q.), III, 80.
Favorinus Arelatensis, III, 577.

G

Glaucippus, IV, 409.
Glaucus, IV, 409.
Glaucus Rheginus, II, 23.
Gorgias Atheniensis, IV, 410.
Gorgon, IV, 410.

H

Habron. V. Abron.
Hadrianus Cæsar, III, 585.
Hannibal, III, 99.
Harmodius Lepreates, IV, 411.
Harpocration (Ælius), IV, 412.
Hecatæus Abderita, II, 384.
Hecatæus Milesius, I, 1. Add. IV, 623, 627.
Hegemon Alexandrensis, IV, 412.
Hegesander Delphus, IV, 412.
Hegesander Salaminius, IV, 422.
Hegesianax Alexandrensis, III, 68.
Hegesias Magnesius, *Scr. Alex. M. p.* 138.
Hegesidemus Cythnius, IV, 422.
Hegesippus Mecybernæus, IV, 422.
Heliodorus Atheniensis, IV, 425.
Hellanicus Mytilenæus, I, 45.
Heraclides Alexandrinus, II, 95.
Heraclides Callatianus, III, 167.
Heraclides Cumanus, II, 95.
Heraclides Lembus, III, 167.
Heraclides Magnesius, III, 167.
Heraclides Odessenus, III, 167.
Heraclides Ponticus, II, 197.
Heraclitus Lesbius, IV, 426.
Heraclitus Sicyonius, IV, 426.
Hercas, IV, 426.
Hermæus, IV, 427.
Hermesianax Cyprius, IV, 427.
Hermias Hermupolita, II, 81 not.
Hermias Methymnæus, II, 80.
Hermippus Berytius, III, 35 not.
Hermippus Callimachius, III, 35.
Hermippus Smyrnæus, III, 35 *b.*
Hermogenes Smyrnæus, III, 523.
Hermogenes Tarsensis, III, 523.
Herodorus Heracleota, II, 27 *sqq.*
Herodorus alius, II, 27 *b.*
Herodotus Olophyxius, II, 27 *b.* 30, 6.
Heron, III, 167.
Heron Atheniensis, IV, 428.
Heropythus, IV, 428.
Hesychius Milesius, IV, 143.
Hicesius, IV, 429.
Hierocles, IV, 429.
Hieronymus Ægyptius, II, 450 not.
Hieronymus Cardianus, II, 450.
Hieronymus Rhodius, II, 450 not.
Hippagoras, IV, 430.
Hippasus Lacedæmonius, IV, 430.
Hippias Eleus, II, 59.
Hippias Erythræus, II, 60 *b* not. IV, 431.
Hippostratus, IV, 432.
Hippys Rheginus, II, 12.
Histiæus, IV, 433.
Hypermenes, IV, 434.
Hyperochus Cumanus, IV, 434.
Hypsicrates Amisenus, III, 493, 13 not.

I

Iason Argivus, *Scr. Alex. M. p.* 159.
Iason Byzantius, *Scr. Alex. M. p.* 161.
Iason Cyrenæus, *Scr. Alex. M. p.* 161.
Iason, Nysaensis, *Scr. Alex. M. p.* 159.
Idomeneus Lampsacenus, II, 489.
Ioannes Antiochenus, IV, 534.
Ioannes Epiphaniensis, IV, 272.
Iolaus (Claudius), IV, 362.
Ion Chius, II, 44.
Isigonus Nicæensis, IV, 435.
Ister Cyrenæus, I, 419. Add. IV, 649.
Juba Mauritanus, III, 465.
Judas, III, 657.
Justus Tiberiensis, III, 523.

L

Lætus, IV, 437.
Lamiscus Samius, IV, 438.
Laosthenides, IV, 438.
Leander s. Leandrius, II, 334.
Leo Alabandensis, II, 328.
Leo Byzantius, II, 328.
Leo Pellæus, II, 331.
Leocrines, IV, 438.
Leophantes Heracleopolita, II, 67, 3.
Lepidus, IV, 439.
(Linus OEchaliensis, IV, 438.)
Lobon Argivus, III, 27.

Lucillus Tarrhæus, IV, 440.
Lucullus (L.) III, 297.
Lupercus Berytius, III, 662.
Lyceas Naucratites, II, 91, 11. IV, 441.
Lycus Rheginus, II, 370.
Lynceus Samius, II, 466 not.
Lysanias Cyrenæus, III, 342, 26.
Lysanias Mallotes, IV, 441.
Lysimachides, III, 340, 21.
Lysimachus Alexandrinus, III, 334.
Lysimachus Theodoreus, III, 2.

M

Macareus, IV, 442.
Mæandrius Milesius, II, 334.
Magnus Carrhenus, IV, 4.
Malacus, IV, 442.
Malchus Philadelphiensis, IV, 111.
Manetho Sebennyta, II, 511.
Marcellus, IV, 443.
Marsyas Pellæus, *Scr. Alex. M. p.* 40.
Marsyas Philippensis, *Scr. Alex. M. p.* 40
Medius Larissæus, *Scr. Alex. M. p.* 127.
Megacles, IV, 443.
Megaclides, IV, 443.
Megasthenes, II, 397.
Melanthius, IV, 444.
Melanthus pictor, IV, 445.
Melisseus, IV, 445.
Melito, IV, 445.
Memnon, III, 525.
Menæchmus Sicyonius, *Scr. Alex. M. p.* 145.
Menander Ephesius s. Pergamenus, IV, 445.
Menander Protector, IV, 200.
Menecles Barcæus, IV, 448.
Menecrates Elaita, II, 342.
Menecrates Nysaensis, II, 344.
Menecrates Olynthius, II, 344.
Menecrates Xanthius, II, 343.
Menelaus Anæus, IV, 451, 9.
Menesthenes, IV, 451.
Menetor, IV, 452.
Menodotus Perinthius v. Samius, III, 103.
Menyllus, IV, 452.
Metagenes (?) Parius, II, 336, 6.
Metrodorus Chius, III, 205, 14.
Metrodorus Scepsius, III, 203.
Metrophanes, IV, 453.
Minyes (?), II, 335, 3.
Mnaseas Patrensis, III, 149.
Mnesimachus Phaselita, IV, 453.
Mnesiptolemus, III, 71.
Mœris, II, 32, 15.
Molpis Laco, IV, 453.
Monimus, IV, 454.
Musæus Ephesius, IV, 518.
Myron Prienensis, IV, 460, 17.
Myronianus Amastrianus, IV, 454.
Myrsilus Methymnæus, IV, 455.

N

Neanthes Cyzicenus, III, 2.
Nearchus Cretensis, *Scr. Alex. M. p.* 58
Nestor, III, 485, not.
Nicagoras Atheniensis, III, 662.
Nicagoras Cyprius, II, 332, 5.
Nicagoras Zelites, II, 332 *b.*
Nicander Alexandrinus, IV, 462.
Nicander Chalcedonius, IV, 461.
Nicander Thyatirenus, IV, 462.
Nicanor, *Scr. Alex. M. p.* 152.
Nicanor Alexandrinus, III, 632.
Nicanor Cyrenæus, III, 632.
Nicarchus, III, 335 not.
Nicias, IV, 462.
Nicias Maleotes, IV, 463.
Nicias Nicæensis, IV, 463.
(Nicobule), *Scr. Alex. M. p.* 157.
Nicocles Lacedæmonius, IV, 464.
Nicocrates, IV, 465.
Nicolaus Damascenus, III, 343.
Nicomachus, III, 664.
Nicomedes Acanthius, IV, 464.
Nicostratus, IV, 466,
Nicostratus Trapezuntius, III, 664.
Nonnosus, IV, 178.
Nymphis Heracleota, III, 12.
Nymphodorus Syracusanus, II, 375.

O

Olympichus, IV, 466.
Olympiodorus Thebæus, III, 57.
Olympus, III, 326.
Onasimus, III, 728.
Onasus, III, 158.
Onesicritus Astypalæensis, *Scr. Alex. M. p.* 47.

P

Pæon Amathusius, IV, 371.
Palæphatus Abydenus, II, 338.
Palæphatus Atheniensis aut Ægyptius, II, 338 *b.*
Palæphatus Parius vel Prienensis, II, 338 *b.*
Palladius Methonæus, III, 3.
Pallas, III, 635.
Pamphila Epidauria, III, 520.

Pamphilus, IV, 466.
Pamprepius Thebæus, IV, 132, 20 not.
Pappias, IV, 540, 2, § 1.
Pappus, IV, 466.
Parthax, II, 641, 21 not. et Add. ad h. l.
Pasiteles statuarius, IV, 466.
Patrocles, II, 442.
Pausanias Damascenus, IV, 467.
Pausanias Laco, IV, 467.
Pausimachus Samius, IV, 471.
Paxamus, IV, 471.
Pergamenus, IV, 541, § 14.
Persæus Cittiensis, II, 623.
Petellides Cnossius, IV, 471.
Petrus Patricius, IV, 181.
Phæstus, IV, 472.
Phanias Eresius, II, 293.
Phanocritus, IV, 472.
Phanodemus, I, 366.
Phanodicus, IV, 472.
Pharnuchus Nisibenus, IV, 473.
Pherecydes Lerius, I, 71. Add. IV, 637.
Philalius Corinthius, IV, 473.
Philemon, IV, 474.
Philetas Ephesius, IV, 474.
Philinus Agrigentinus, III, 17.
Philippus Amphipolita, IV, 475.
Philippus Chalcidensis, IV, 475.
Philippus Theangelensis, 474.
Philistides, IV, 476.
Philistus Naucratites, IV, 477.
Philistus Syracusanus, I, 185. Add. IV, 625. 639.
Phillis Delius, IV, 475.
Philo, III, 207.
Philo Byblius, III, 560.
Philo Heracleota, III, 560 not.
Philo sophista, III, 560 not.
Philo Thebanus, III, 560 not.
Philochorus Atheniensis, I, 385. Add. IV, 646.
Philocrates, IV, 477.
Philogenes, IV, 478.
Philomnestus, IV 477.
Philonides, IV, 478.
Philostephanus Cyrenæus, III, 28.
Philteas, IV, 478.
Phlego Trallianus, III, 602.
Phylarchus, I, 334. Add. IV, 645.
Pisistratus Liparæus, IV, 478.
Polemo Iliensis, III, 108.
Polyænus Atheniensis, III, 522.
Polyænus Sardianus, III, 522.
Polyanthus Cyrenæus, IV, 479.
Polycharmus Naucratita, IV, 479.
Polycletus Larissæus, *Scr. Alex. M. p.* 129.
Polycrates, IV, 480.
Polycritus Mendæus, *Scr. Alex. M. p.* 129.
Polygnostus v. Polygnotus, II, 18, *a*.
Polyzelus Messenius, II, 12, *a*.
Polyzelus Rhodius, IV, 481.
Pomponius (T.) Atticus, III, 297.
Porphyrius Tyrius, III, 688.
Posidippus, IV, 482.
Posidonius Alexandrinus, III, 249.
Posidonius Apamensis sive Rhodius, III, 245.
Posidonius Olbiopolita, III, 172.
Possis Magnesius, IV, 482.
Postumius (A.) Albinus, III, 173.
Potamo Mytilenæus, III, 505.
Praxagoras Atheniensis, III, 2.
Praxion, IV, 483.
Praxiteles, IV, 483.
Priscus Panites, IV, 69.
Procles, Xenocratis disc., II, 342 not.
Procles Carthaginiensis, IV, 483.
Promathidas Heracleota, III, 201.
Promathion, III, 202.
Protagorides Cyzicenus, IV, 484.
Protarchus Trallianus, IV, 485.
Proxenus, II, 461.
Psaon Platæensis, III, 198.
Ptolemæus Euergetes, III, p. 186.
Ptolemæus Lagi, *Scr. Alex. M. p.* 86.
Ptolemæus Megalopolitanus, III, 66.
Ptolemæus Mendesius, IV, 485.
Pyrander, IV, 486.
Pyrgion, IV, 486.
Pyrrhon Lipareus, IV, 479, 2.
Pyrrhus Epirota, II, 461.
Pythænetus, IV, 487.
Pythermus Ephesius, IV, 487.
Pythocles Samius, IV, 488.
Pythodorus, II, 5, *b*.

R

Rheginus, II, 12, *b*, not.
Rutilius (P.) Rufus, III, 199.

S

Satyrus peripateticus, III, 159.
Scamon Mytilenæus, IV, 489.
Scylax Caryandensis, III, 183.
Scythinus Teius, IV, 491.
Seleucus Alexandrinus, III, 500.
Semeronius Babylonius, IV, 591.
Semus Delius, IV, 491.
Serenus, III, 590 not. 575.
Severus imperator, III, 657.

Silenus Calactinus, III, 100.
Simacus, II, 89, 1 *a*. III, 336, 3.
Simonides Ceus, II, 42.
Simonides Magnesius, III, 71.
Simonides alius, II, 42, *b*.
Sosilus Lacedæmonius vel Iliensis, III, 99.
Socrates Argivus, IV, 496.
Socrates Cous, IV, 499, 15.
Socrates Rhodius, III, 326.
Sophænetus Stymphalius, II, 74.
Sosander, IV, 500.
Sosibius Laco, II, 625.
Sosicrates Cretensis, IV, 500.
Sosicrates Cyzicenus, IV, 501, 9.
Sosicrates Rhodius, IV, 501, 10.
Sosigenes, III, 198.
Sosthenes Cnidius, IV, 504.
Sostratus, IV, 504.
Sostratus Phanagorensis, IV, 505.
Soteridas Epidaurius, III, 520.
Sphærus Bosporanus, III, 20.
Staphylus Naucratita, IV, 505.
Stesiclides Atheniensis, IV, 507.
Stesimbrotus Thasius, II, 52.
Strabo Amasensis, III, 490.
Strato, III, 173.
Strato Lampsacenus, II, 369.
Strattis Olynthius, *Scr. Alex. M. p.* 111.
Suidas, II, 464.

T

Telephanes, IV, 507.
Telephus Pergamenus, III, 634.
Telesarchus, IV, 508.
Teucer Cyzicenus, IV, 508.
Teupalus Andriensis, IV, 509.
Thallus, III, 517.
Theagenes Macedo, IV, 509.
Theagenes Rheginus, II, 12.
Themiso, IV, 511.
Themistagoras Ephesius, IV, 512.
Themistogenes Syracusanus, II, 74.
Theochrestus Cyrenæus, II, 87, *b*.
Theocles, III, 665; IV, 312.
Theocritus Chius, II, 86.
Theodectes Phaselita, II, 369.
Theodori tres, IV, 512.
Theodorus Gadarenus, III, 489.
Theodorus Hierapolita, IV, 513.
Theodorus Iliensis, IV, 513.
Theodorus ὁ παναγής, IV, 514.
Theodorus Phocæus, IV, 514.
Theodorus Rhodius, IV, 512.
Theodorus Samothrax, IV, 513.
Theodotus, III, 207.
Theognis, IV, 514.
Theolytus, IV, 515.
Theophanes Byzantius, IV, 270.
Theophanes Mytilenæus, III, 312.
Theophilus, II, 207. IV, 515.
Theopompus Chius, I, 278. Add. IV, 626. 643.
Theotimus, IV, 517.
Theseus, IV, 518.
Thrasybulus, II, 364, *a*.
Thrasyllus Mendesius, III, 501.
Timæus Tauromenita, I, 193. Add. IV. 625. 640
Timagenes Alexandrinus, III, 317.
Timagetus, II, 317 not. IV, 519.
Timagoras, IV, 520.
Timochares, III, 207.
Timolaus, IV, 521.
Timomachus, IV, 521.
Timonax, IV, 522.
Timonides Leucadius, II, 83.
Timotheus, IV, 522.
Trisimachus (?), III, 337, 8. IV, 471.

U

Ulpianus, IV, 524, 11.
Uranius, IV, 523.

X

Xanthus Sardianus, I, 36. Add. IV, 623. 628.
Xenagoras, IV, 426.
Xenion, IV, 528.
Xenocrates, IV, 530.
Xenomedes Chius, II, 43.
Xenophilus, IV, 530.
Xenophon Lampsacenus, III, 209.
Xenophon, Syriæ mensor, III, 228, 22.
Xenophontes alii, III, 101 sq.

Z

Zenis, IV, 530.
Zeno Rhodius, III, 174.
Zeno Sidonius, III, 174.
Zeno alius, III, 174.
Zenobia, III, 665.
Zenodotus Trœzenius, IV, 531.
Zenophilus, IV, 530.
Zoilus Amphipolita, II, 85, *a*.
Zopyrio, IV, 531.
Zopyrus Byzantius, IV, 531.
Zopyrus Magnesius, IV, 532, 3 not.

II.

INDEX TITULORUM.

TITULOS LIBRORUM QUI AD SINGULORUM POPULORUM REGIONUMQUE HISTORIAM VEL DESCRIPTIONEM PERTINENT, MORE PERIEGETARUM, EXHIBUIMUS SECUNDUM SITUM TERRARUM.
RELIQUA TITULORUM FARRAGO EX ORDINE LITERARUM SUBJUNGITUR.

EUROPA.

Εὐρώπης κτίσεις, Hermogenes Smyrnæus, III, 523. Περὶ Ἀσίας καὶ Εὐρώπης, Demetrius Callatianus, IV, 380.

GRÆCIA.

Βίος Ἑλλάδος, Dicæarchus, II, 233. Iason, *Scriptt. Alex. M. p.* 159.

Ἑλληνικά, Charon Lampsacenus, I, 32, 5. (Ephorus, I, 234.) Theopompus, I, 279. Dionysodorus et Anaxus Bœoti, II, 84. (Zoilus Amphipolita, II, 85.) Anaximenes, *Scriptt. Alex. M. p.* 35. Callisthenes, *ibid. p.* 6. — [Περὶ τοῦ ἱεροῦ πολέμου, Cephissodorus, II, 85. Callisthenes, *Scriptt. Alex. M. p.* 6. Leo Byzantius, II, 328]. Diyllus Atheniensis, II, 360, 1. Democharcs Leuconoensis, II, 448. Deinde cf. Scriptores rerum Alexandri. — [Τὰ μετὰ Ἀλέξανδρον, Arrianus, III, 586. Dexippus, III, 666. — Περὶ Ἀλεξάνδρου καὶ τῶν διαδόχων καὶ ἐπιγόνων, Nymphis Heracleota, III, 12. — Τῶν διαδόχων καὶ ἐπιγόνων ἱστορίαι, Hieronymus Cardianus, II, 452. —] Duris Samius, II, 469. (Phylarchus I, 334.) Neanthes Cyzicenus, III, 3, 1. (Euphantus Olynthius, III, 19.) Silenus, III, 101, 6. Menodotus Perinthius, III, 103. Psaon Platæensis, III, 198. [Εὐρωπιακά, i. e. historia eorum qui in Europa post Alexandrum res administrarunt usque ad ætatem auctoris, Agatharchides Cnidius, III, 192. — Ἱστορίαι Posidonii Rhodii, III, 252. — Τὰ μετὰ Πολύβιον, Strabo, III, 490.] Charax, III, 636.

1. Peloponnesus.

Τὰ περὶ Πελοπόννησον, Diogenes Sicyonius, IV, 392. Περὶ τῶν ἐν Πελοποννήσῳ πόλεων, Apellas Ponticus, IV, 307, 3. Πελοποννησιακά, Chrysermus, IV, 361, 1. Pyrander, IV, 486. Theophilus, IV, 515.

Καταμετρήσεις τῶν ἐν Πελοποννήσῳ ὀρῶν, Dicæarchus, II, 253.

a. Lacedæmonia.

Λακωνικὰ vel Λακεδαιμονικά, Aristocrates Lacedæmonius, IV, 332. Nicomedes Acanthius, IV, 464. Pausanias Laco, IV, 467. Phæstus, IV, 472. Polycrates, IV, 480.

Πρυτάνεις τῶν Λακεδαιμονίων (Χρονικά), Charon Lampsacenus, I, p. XVI.

Λακεδαιμονίων πολιτεία, Critias, II, 68. Aristoteles, II, 127. Heraclides, II, 210, 2. Dicæarchus, II, 241, 21. Dioscorides, II, 192, 1. Proxenus, II, 463, 7. Persæus Cittiensis, II, 623. Sphærus Bosporanus, III, 20, 1. Hippasus Laco, IV, 430. Molpis Laco, IV, 453. Nicocles Laco, IV, 464.

Περὶ Λυκούργου καὶ Σωκράτους, Sphærus Bosporanus, III, 20.

Ὁ Λευκτρικὸς πόλεμος τῶν Θηβαίων καὶ Λακεδαιμονίων (poema), Hegemon Alexandrensis, IV, 412.

Περὶ τῶν ἐν Λακεδαίμονι πόλεων, Polemo, III, 111.

Περὶ τῶν ἐν Λακεδαίμονι ἀναθημάτων, Polemo, III, 121, 18.

Περὶ τῶν ἐν Λακεδαίμονι θυσιῶν, Sosibius Laco, II, 624, 4.

Περὶ τῶν ἐν Λάκωσι ἑορτῶν, Pausanias Laco, IV, 467.

Περὶ τοῦ παρὰ Ξενοφῶντι χαννάθρου (Pertinent hæc ad Lacedæm. Hyacinthia), Polemo, III, 142, 86.

Κυθηρίων πολιτεία, Heraclides, II, 219, 24.

b. Messenia. Arcadia.

Μεσσηνιακά (De bello Mess. I), Myron Prienensis, IV, 460.

Ἀρκαδικά, Architimus, IV, 317. Ariæthus Te-

geata, IV, 318. Aristippus, IV, 327. Demaratus, IV, 379, 1. Nicias, IV, 462. Agathyllus, IV, 292. (Polemo, III, 122, 24.)
Περὶ Ἀρκάδων, Staphylus Naucratita, IV, 506, 8.
(Περὶ Ἀρκαδίας, Hellanicus, I, 53, 59.)
Ἀτλαντίς, Hellanicus, I, 52, 54.
Κοινὴ Ἀρκάδων πολιτεία, Aristoteles, II, 134, 91.
[Μαντινέων πολιτεία, idem, II, 134, 90.]
Τεγεατῶν πολιτεία, idem, II, 131, 88.
[Ἡραιέων πολιτεία, idem, II, 134, 90.
Περὶ τῶν κατὰ Φιγάλειαν νομίμων, Harmodius Lepreates, IV, 411.
Περὶ Κυλλήνης, Philostephanus, III, 30, 9.

c. Elis.

Ἠλιακά, Ister, I, 424, 45. Teupalus Andriensis, IV, 509. (Polemo, III, 121, 9.)
Ἠλείων πολιτεία, Aristoteles, II, 135, 92. Heraclides, I, 213, 6.
Εἰς Ἠλείους ἐγκώμιον, Gorgias Leontinus, II, 59, *a*.
Λεπρεατῶν πολιτεία, Heraclides, II, 217, 14.
Περὶ Ὀλυμπίας, Agaclytus, IV, 288.
Ὀλυμπιονῖκαι, Hippias Eleus, II, 60. Aristoteles, II, 182. Timæus (Ὀλ. ἢ Χρονικὰ πραξίδια), I, 232, 152. Eratosthenes, *ad calc. Herodoti*, p. 203, 19. Phlegon, III, 602. Euanoridas Eleus, IV, 407. Agriopas, *ibid. not.* Stesiclides Atheniensis, IV, 507.
Ὀλυμπιάδες, Philochorus, I, p. LXXXIX.
Ὀλυμπικὸς λόγος, Gorgias Leontinus, II, 59 *a*. Dicæarchus, II, 249. 27.

d. Argolis.

Ἀργολικά, Hippys Rheginus, II, 13. (Hellanicus, I, 49, 37.) Dinias Argivus, III, 24. Ister, I, 424, 43. Agias, IV, 292. Anaxicrates, IV, 301. Demetrius, IV, 383. Dercylus Argivus, IV, 386. Telesarchus, IV, 508. Timotheus, IV, 522.
Φορωνίς, Hellanicus, I, 45, 1.
Περιήγησις Ἄργους, Socrates Argivus, IV, 496.
Ἀργείων πολιτεία, Aristoteles, II, 138, 99.
Τροιζηνίων πολιτεία, idem, II, 135, 94.
[Ἐπιδαυρίων πολιτεία, idem, II, 137, 97.]
[Ἀσιναίων πολιτεία, idem, II, 137, 98.]
Ἱέρειαι τῆς Ἥρας, Hellanicus, I, 51, 44.
Καρνεονῖκαι, Idem, I, 53, 85.

e. Achaia. Sicyon. Corinthus.

Ἀχαϊκά, Autesion, IV, 345. Autocrates, IV, 346.
Ἀχαιῶν πολιτεία, Aristoteles, II, 139, 102.
Πελληναίων πολιτεία, Dicæarchus, II, 241, 20.
Σικυωνιακά, Menæchmus Sicyonius, *Scriptt. Alex. M. p.* 145.
Σικυωνίων πολιτεία, Aristoteles, II, 138, 101.
Περὶ τῆς ποικίλης στοᾶς τῆς ἐν Σικυῶνι, Polemo, III, 120, 14.
Περὶ τῶν ἐν Σικυῶνι πινάκων, idem, III, 120, 16.
Κορινθιακά, Euphorio, III, 72. Theseus, IV, 518.
Κορινθία συγγραφή, Eumelus Corinthius, II, 20 *a*.
Κορινθίων πολιτεία, Aristoteles, II, 140, 120 *a*. Heraclides II, 212, 5.
Περὶ Ἰσθμίων, Euphorio, III, 73, 8.

2. Hellas.

a. Megaris.

Μεγαρικά, Dieuchidas, IV, 388. Hereas, IV, 426. Praxion, IV, 483.
Μεγαρέων πολιτεία, Aristoteles, II, 140, 103.

b. Attica.

Ἀτθίς, Hellanicus, I, 53, 62. Clitodemus, I, 359. Phanodemus, I, 366. Androtio, I, 371. Demo, I, 378. Philochorus, I, 384. Ister, I, 418. Amelesagoras, II, 22. Andron Halicarnassensis, II, 351, 10. Melanthius, IV, 444.
Ἐπιτομὴ τῆς ἰδίας Ἀτθίδος, Philochorus, I, p. LXXXVIII. Πρὸς τὴν Δήμωνος Ἀτθίδα sive Πρὸς Δήμωνα ἀντιγραφή, idem, I, p. LXXXIX.
Αὐτόχθονες (ἔστι δὲ περὶ τῆς Ἀττικῆς ἀρχαιολογίας), Pherecydes, I, p. XXXIV.
Ἀττικά, Palæphatus Abydenus, II, 338 *b*.
Ἀττικαὶ ἱστορίαι, Cadmus junior, II, 2. Posidonius Olbiopolita, III, 172. Bato Sinopensis, IV, 350, 5.
Ἀθηναίων πολιτεία, Critias, II, 69, 8. Aristoteles, II, 105. Heraclides, II, 208, 1. Dicæarchus, II, 241, 20.
Περὶ Ἀθηνῶν, Callicrates vel Menecles, IV, 352. 449, 3. Staphylus Naucratita, IV, 506, 5.
Περὶ ἄστεος, Telephanes, IV, 507.
Περὶ Ἀθηναίων ἀποικίας, Aristo, III, 324, 3.
Περὶ τῶν Ἰώνων Ἀθηναίων, Demetrius Phalereus, I, 362 *a*.
Περὶ τῶν Ἀθήνησι βασιλευσάντων, Praxagoras, IV, 2.
Ἀρχόντων ἀναγραφή, Demetrius Phalereus, II, 362, 1.
Ἀρχόντων καὶ Ὀλυμπιονικῶν ἀναγραφή, Stesiclides Atheniensis, IV, 507.
Περὶ τῶν Ἀθήνησι ἀρξάντων ἀπὸ Σωκρατίδου μέχρι Ἀπολλοδώρου, Philochorus, I, p. LXXXIX.
Περὶ Θεμιστοκλέους καὶ Θουκυδίδου καὶ Περικλέους, Stesimbrotus Thasius, II, 53.
Περὶ δημαγωγῶν, Idomeneus Lampsacenus, II, 491, 4.
Περὶ τῆς δεκαετίας, Demetrius Phalereus, II, 362 *a*.
(Περὶ Δημητρίου τοῦ Φαληρέως, Asclepiades, III, 306.)

Περὶ τῶν δήμων, Diodorus Periegeta, II, 354, 6. Nicander Thyatirenus, IV, 362.
Ἀναγραφὴ τῶν ἐπωνύμων τῶν δήμων καὶ φυλῶν, Polemo, III, 117, 7.
Περὶ τῶν Ἀθήνησι γενῶν, Melito, IV, 445.
Περὶ τῶν Ἀθήνησι πολιτῶν, Demetrius Phalereus, II, 362, 4.
Περὶ τῆς Ἀθήνησι νομοθεσίας, idem, II, 362, 4.
Περὶ τῶν Ἀθήνησι νόμων καὶ ἐθῶν, Telephanes, II, 634.
Περὶ τῶν Σόλωνος ἀξόνων, Aristoteles, II, 102. Seleucus Alexandrinus, III, 560.
Τῶν ἀξόνων ἐξηγητικά, Asclepiades Myrleanus, III, 299.
Περὶ τῶν ἀξόνων τοῦ Σόλωνος ἀντιγραφὴ πρὸς Ἀσκληπιάδην, Didymus, II, 109, 12.
Περὶ τῶν Ἀθήνησι δικαστηρίων, Telephus Pergamenus, III, 634.
Ψηφισμάτων συναγωγή, Craterus, II, 617, 1.
Περὶ τῶν Ἀθήνησι μηνῶν καὶ ἑορτῶν, Lysimachides, III, 340, 21. (Philochorus, I, 411, 161.)
Περὶ τῶν Ἀθήνησι θυσιῶν, Crates Atheniensis, IV, 369. Glaucippus, IV, 409. (Philochorus, I, 412, 170.)
Περὶ τῶν Ἀθήνησι ἀγώνων, Philochorus, I, 411, 159.
Περὶ τοῦ ἀστικοῦ ἀγῶνος (i. e. Περὶ τῶν ἐν ἄστει Διονυσίων), Charicles, IV, 360. Cf. index tit. alphabet. v. Διόνυσος.
Περὶ τῶν Ἀθήνησι μυστηρίων, Philochorus, I, p. xc.
Περὶ τῶν ἐν Ἐλευσῖνι μυστηρίων, Melanthius, IV, 444.
Περὶ τῶν (Ἀθήνησι) ἑταιρῶν, Glaucippus, IV, 410.
Τετράπολις Ἀττική, Philochorus, I, 410, 156.
Περὶ μνημάτων, Diodorus periegeta, II, 353, 1.
Περὶ τῆς Ἀθήνησι ἀκροπόλεως, Polemo, III, 116, 1. Heliodorus Atheniensis, IV, 425.
Περὶ τῶν ἐν τοῖς Προπυλαίοις πινάκων, Polemo, III, 117, 6.
Περὶ τῶν Ἀθήνησι τριπόδων, Heliodorus, IV, 426, 7.
Περὶ τῆς ἱερᾶς ὁδοῦ, Polemo, III, 119.
Περὶ Παλληνίδος, Themiso, IV, 511.
Ἐπιγράμματα Ἀττικά, Philochorus, I, p. lxxxix.
(Περὶ τῆς Ἀθήνησι Ἐρατοσθένους ἐπιδημίας, Polemo, III, 129.)

c. Bœotia.

Βοιωτιακά, Aristophanes Bœotus, IV, 338, 2. Crates, IV, 370, 6. Ctesiphon, IV, 375. Paxamus, IV, 472. Leo Byzantius, I, 328. 330, 2. (Hellanicus, I, 48, 11. Polemo, III, 122, 26.)
Θηβαϊκά, Armenidas, IV, 339. Timagoras, IV, 520.
Περὶ Θηβῶν, Lycus Rheginus, IV, 655.
Θηβαϊκὰ παράδοξα, Lysimachus, III, 336, 4.
Θηβαϊκὰ ἐπιγράμματα, Aristodemus Thebanus, III, 108.
Θηβαίων πολιτεία, Aristoteles, II, 143, 110.
Ὅροι Θηβαίων, Aristophanes Bœotus, IV, 337.
Περὶ τῶν Θήβησι Ἡρακλείων, Polemo, III, 123, 26.
Θηβαΐς (poema), Menelaus Anæus, IV, 451, 9.
Βίος Ἐπαμινώνδου καὶ Πελοπίδου, Xenophon Athen., III, 101.
Ὁ Λευκτρικὸς πόλεμος τῶν Θηβαίων καὶ Λακεδαιμονίων, Hegemon, IV, 412.
Ἐς Ὀρχομενίους συγγραφή, Calippus Corinthius, IV, 352.
Ὀρχομενίων πολιτεία, Aristoteles, II, 144, 115. Heraclides, II, 224.
Θεσπιέων πολιτεία, Heraclides, II, 224.
Ὠρωπίων πολιτεία, Aristoteles, II, 145, 117.
(Εἰς Τροφωνίου κατάβασις, Dicæarchus, II, 266, 71.)

d. Phocis.

Κτίσεις τῶν ἐν Φωκίδι πόλεων καὶ περὶ τῆς πρὸς Ἀθηναίους συγγενείας αὐτῶν, Polemo, III, 123.
Φωκέων πολιτεία, Aristoteles, II, 146, 124.
Περὶ Ἀμφικτυόνων, Pausanias Laco, IV, 467.
Δελφικά, Apollas Ponticus, IV, 307. Melisseus, IV, 445.
De tholo Delphico, Theodorus Phocæus, IV, 514.
Περὶ τοῦ ἐν Δελφοῖς χρηστηρίου, Alexandrides Delphus, III, 106, 1.
Δελφικῶν χρησμῶν συναγωγή, Mnaseas, III, 157, 46.
Περὶ τῶν ἐν Δελφοῖς θησαυρῶν, Polemo, III, 123, 27.
Περὶ τῶν ἐν Δελφοῖς ἀναθημάτων, Alcetas, IV, 295.
Περὶ τῶν συληθέντων ἐν Δελφοῖς ἀναθημάτων, Alexandrides, III, 106, 2.
Πυθιονῖκαι, Aristoteles, II, 184, 265.
Πυθικὸς λόγος (i. e. Πυθιονῖκαι), Menæchmus, *Scriptt. Alex. M. p.* 146.
Περὶ Λυκωρείας, Alexandrides Delphus, III, 107, 7.
Περὶ τοῦ ἐν Ἑλικῶνι ἀγῶνος, Nicocrates, IV, 465.
Περὶ τοῦ ἐν Ἑλικῶνι Μουσείου, Amphion Thespiensis, IV, 301.

e. Ætolia. Acarnania.

Αἰτωλικά, Diocles Rhodius, III, 79, 6. Dercylus, IV, 387, 5. Dositheus, IV, 401, 5.
Αἰτωλῶν πολιτεία, Aristoteles, II, 146, 127.
Ἀκαρνάνων πολιτεία, Aristoteles, II, 146, 127.
Ἀμβρακικά, Athanadas, IV, 343.
Ἀμβρακιωτῶν πολιτεία, Aristoteles, II, 148, 135.

3. Epirus. Illyria graeca.

Ἠπειρωτικά, Proxenus, II, 146, 1. Philostephanus, III, 30, 9 a. Critolaus, IV, 372.
Περὶ Ἠπείρου (?), Aspasius Tyrius, III, 576.

Περὶ Ἀλεξάνδρου (τοῦ Ἠπειρώτου), Lycus Rhegi-nus, II, 370, 1.
Ἀλεξάνδρου τοῦ Ἠπειρώτου ἐγκώμιον, Theodectes Phaselita, II, 369.
Περὶ Πύρρου, Timæus, I, 231, 151.
Πύρρου στρατεία εἰς Ἰταλίαν καὶ Σικελίαν, Zeno, III, 174.
Ἔργων ὑπομνήματα, Pyrrhus Epirota, II, 461.
Ἠπειρωτῶν πολιτεία, Aristoteles, II, 148, 134.
Μολοττῶν πολιτεία, idem, II, 148, 137. Heraclides, II, 217, 17.
Ἀθαμάνων πολιτεία, Heraclides, II, 219, 23.
[Ἐπιδαμνίων πολιτεία, Aristoteles, II, 149, 140.
[Ἀπολλωνιατῶν πολιτεία, idem, II, 150, 141.]
De Illyrico tractu, Alexander Polyhistor, III, 231, 30.

4. Thessalia.

Θεσσαλικά, Suidas, II, 464. Archinus, IV, 37. Philocrates, IV, 477. (Hellanicus, I, 49, 28.)
Δευκαλιωνία, Hellanicus, I, 48, 15.
Περὶ Θετταλῶν, Staphylus Naucratita, IV, 505.
Περὶ Θεσσαλίας καὶ Αἰμονίας, Bato Sinopensis, IV, 379, 4.
Θεσσαλῶν πολιτεία, Critias, II, 68, 7.
Κοινὴ Θεσσαλῶν πολιτεία, Aristoteles, II, 151, 145.
Μηλιέων πολιτεία, idem, II, 150, 142.
[Λαρισσαίων πολιτεία, idem, II, 152, 149.
[Φαρσαλίων πολιτεία, idem, II, 152, 152.]
Περὶ τῶν Ἀλευαδῶν, Euphorion, III, 72, 1.

5. Macedonia.

Μακεδονικά, Callisthenes, *Scriptt. Alex. M. p.* 7. Marsyas Pellæus, *ibid. p.* 42. Aretades Cnidius, IV, 316, Balacer, IV, 346. Heraclitus Lesbius, IV, 426. Nicomedes Acanthius, IV, 464. Theagenes, IV, 509.
Ἀρχαιολογία (Μακεδονική), Marsyas Philippensis, *Scriptt. Alex. M. p.* 41. 44.
Μακεδονικὴ περιήγησις, Antigonus, IV, 306, 3.
Περὶ τῆς ἀρχῆς τῶν Μακεδόνων, Criton Pieriota, IV, 373.
(Μακεδόνων πολιτεία? Hippagoras, IV, 430.)
Φιλιππικά, Anaximenes, *Scriptt. Alex. M. p.* 36. Theopompus, I, 283, 26.
Τὰ κατὰ τὸν Φίλιππον καὶ τὸ Βυζάντιον, Leo Byzantinus, II, 328.
Φιλίππου ἐγκώμιον, Theopompus, I, 327, 285.
Περὶ Ὀλυμπιάδος τῆς Ἀλεξάνδρου μητρός, Amyntianus, *Scriptt. Alex. M. p.* 162.
Τὰ κατ' Ἀλέξανδρον, Callisthenes, *Scriptt. Alex. M. p.* 6. Anaximenes, *ib. p.* 38. Marsyas Pellæus, *ib. p.* 43. Onesicritus, *ib. p.* 47. Clitarchus, *ib. p.* 74. Ptolemæus, *ib. p.* 86. Aristobulus, *ib. p.* 94. Chares, *ib. p.* 114. (Βασίλειοι ἐφημερίδες, Eumenes et Diodotus, *ib. p.* 121. Περὶ τῆς Ἀλεξάνδρου καὶ Ἡφαιστίωνος μεταλλαγῆς καὶ ταφῆς, Ephippus, *ib. p.* 124.) Cyrsilus et Medius, *ib. p.* 127. Polycletus, *ib. p.* 130. (Σταθμοὶ τῆς Ἀλεξάνδρου πορείας, Bæton, Diognetus, Amyntas, Archelaus, *ib. p.* 135 *sqq.*) Hegesias *ib. p.* 139. Menæchmus, *ib. p.* 145. Anticlides, *ib. p.* 147. Nicanor, *ib. p.* 152. Aristus Salaminius, *ib. p.* 153. Dorotheus, *ib. p.* 154. Nicobule (?). Antigenes, *ib. p.* 157. (Περὶ τῶν Ἀλεξάνδρου ἱερῶν, Iason Argivus, *ib. p.* 160.) Amyntianus, *ib. p.* 162. Praxagoras Atheniensis, Antidamas Heracleopolitanus, *ib.* Leo Byzantius, II, 328. Potamo Mytilenæus, III, 505. Cf. *Scriptt. Alex. M. præfat.*
Ἀλεξάνδρου ἐγκώμιον, Apion, III, 515, 26.
Ἐπιστολαὶ πρὸς Ἀλέξανδρον, Theopompus, I, 325, 276.
(Ἀλέξανδρος ἢ ὑπὲρ ἀποικιῶν, Aristoteles, II, 102.)
Περδίκκου πράξεις Ἰλλυρικαί, Antipater Macedo, II, 338 *a*.
Φιλίππου καὶ Περσέως τῶν Ῥωμαίοις πολεμησάντων πράξεις, Strato, III, 173.
Περὶ Περσέως, Posidonius, III, 172.
Βοττιαίων πολιτεία, Aristoteles, II, 153, 157.
Πάτρια Θεσσαλονίκης (poema), Christodorus Coptites, IV, 360.
Περὶ Θεσσαλονίκης, Lucillus Tarrhæus, IV, 441.
Χαλκιδέων τῶν ἐπὶ Θράκῃ πολιτεία, Aristoteles, II, 153, 138.
Παλληνιακά, Criton, IV, 373. Hegesippus, IV, 422.
Ἀφυταίων πολιτεία, Aristoteles, II, 153, 18. Heraclides, II, 223, 39.
Ἀργιλίων πολιτεία, Heraclides, II, 224, 42.
Ἀμφιπολιτῶν πολιτεία, Aristoteles, II, 154, 160.
Περὶ Ἀμφιπόλεως, Zoilus Amphipolita, II, 85 *a*.
Περὶ Φιλίππων, Marsyas Philippensis, *Scriptt. Alex. M. p.* 41.

6. Thracia.

Θρακικά, Callisthenes, *Scriptt. Alex. p.* 7. Iason Byzantius, *ib.* p. 160. Thrasyllus, III, 502, 1. Clitonymus IV, 367. Sostratus, IV, 504.
Θρακῶν πολιτεία, Heraclides, II, 220, 28.
Περὶ Βυζαντίου, Damon, IV, 377. Teucer Cyzicenus, IV, 508.
Βυζαντίων πολιτεία, Aristoteles, II, 154, 161.
Τὰ κατὰ τὸν Φίλιππον καὶ τὸ Βυζάντιον, Leo, II, 323.
Πάτρια Κωνσταντινουπόλεως (poema), Christodorus Coptites, IV, 360.
Ἔκφρασις τῶν ἐν τῷ Ζευξίππῳ (Byz.) ἀγαλμάτων, idem, IV, 360. (Cf. tituli qui ad hist. imperatt. Romanorum pertinent.)

Ἀπολλωνιατῶν τῶν ἐν Πόντῳ πολιτεία, Aristoteles, II, 154, 163.
Περὶ Ὀδησσοῦ, Heraclides Odessenus, III, 167. Demetrius Odessenus, IV, 382.
Ἰστριῶν τῶν ἐν Πόντῳ πολιτεία, Aristoteles, II, 154.
Περὶ τῆς Τυρικῆς χώρας, Posidonius Olbiopolita, III, 172.
Σκυθικά, vide infra in Asia.

7. Insulæ.

MARIS ÆGÆI : Samothrace. Peparethus. Icus. — Eubœa. Salamis. Ægina. — *Cyclades :* Ceus. Cythnus. Tenus. Delus. Naxus. Parus. Siphnus. Melus. Amorgus. Thera. — *Asiæ minori adjacentes :* Tenedus. Lesbus. Chius. Samus. Icarus. Lerus. Cos. Rhodus. — Cyprus.
MARIS IONICI : Corcyra. Leucadia. Ithaca. Cephallenia. — Sicilia.

Νησιάς, Conon, IV, 369.
Νησιωτικά, Aretades Cnidius, IV, 316, 1.
Περὶ νήσων, Heraclides Ponticus, II, 197 *b*. Philostephanus, II, 30, 10. Xenagoras, IV, 527, 8.
Νήσων Κτίσεις, Hermogenes Smyrnæus, III, 523.
Σαμοθρᾳκικά vel Περὶ Σαμοθρᾴκης, Idomeneus Lampsacenus, II, 494. Polemo, III, 125, 36. Athenicon, IV, 345. Callistratus, IV, 355. Demetrius Ephesius, IV, 383.
Σαμοθρᾴκης πολιτεία, Aristoteles, II, 158, 171. Heraclides, II, 218, 21.
Πεπαρηθίων πολιτεία, Heraclides, II, 217, 13.
Ἰκιακά, Phanodemus, I, p. LXXXVII.
Περὶ Εὐβοίας, Aristoteles, II, 142, 107. Suidas, II, 465, 6. Archemachus, IV, 314.
Περὶ Ἐρετρίας, Lysimachus Mallotes, IV, 441.
Ἐρετριέων πολιτεία, Aristoteles, II, 142, 109. Heraclides, II, 217, 12.
Χαλκιδέων πολιτεία, Aristoteles, II, 141, 105. Heraclides, II, 222, 31.
[Ἑστιαιέων πολιτεία, Aristoteles, II, 142, 109 *b*.]
[Ὠρειτῶν πολιτεία, Idem, II, 142, 109 *a*.]
Σαλαμῖνος κτίσις, Philochorus, I, p. XC.
Αἰγινητικά, Pythænetus, IV, 487. Theagenes, IV, 511, 17.
Αἰγινητῶν πολιτεία, Aristoteles, II, 138, 100.
Κείων πολιτεία, Aristoteles, II, 155. Heraclides, II, 214, 9.
Κυθνίων πολιτεία, Aristoteles, II. 155, 167.
Τηνίων πολιτεία, Idem, II, 155, 167 *a*.
Τηνιακά, Ænesidemus, IV, 286.
Δηλιάς, Semus Delius, IV, 492.
Δηλιακά, Philochorus, I, p. LXXXIX. Palæphatus Abydenus, II, 338 *b*. Phanodicus, IV, 472. Anticlides, *Scriptt. Alex. p.* 147.
Δηλίων πολιτεία, Aristoteles, II, 154, 164.
Περὶ Δήλου καὶ τῆς γενέσεως τῶν Λητοῦς παίδων, Demades, IV, 377.
Περὶ Δήλου καὶ Λέρου, Dinarchus, IV, 391.
Ναξιακά, Aglaosthenes, IV, 293. Andriscus, IV, 302. Philteas, IV, 478.
Ναξίων πολιτεία, Aristoteles, II, 155, 168.
Παρίων πολιτεία, Idem, II, 157. Heraclides, II, 214, 8.
Σιφνίων ὧροι, Malacus, IV, 442.
[Μηλίων πολιτεία, Aristoteles, II, 155, 167 *b*.]
Ἀμοργίων πολιτεία, Heraclides, II, 218, 19.
[Θηραίων πολιτεία, Aristoteles, II, 155.
Κρητικά, Charon Lampsacenus, I, p. XVI. Dionysius, II, 11, 11. Alexander Polyhistor, III, 231, 32. Antenor, IV, 305. Dosiades, IV, 399. Echemenes, IV, 403. Laosthenides, IV, 438. Petellides Cnossius, IV, 471. Sosicrates, IV, 500. Xenion, IV, 528.
Κρητικὰ νόμιμα, Pyrgion, IV, 486.
Κρητῶν πολιτεία, Aristoteles, II, 131, 88 *a*. Heraclides, II, 211, 3. Epimenides, II, 21 *b*.
Αἱ περὶ Κρήτην μυθολογίαι, Dinarchus, IV, 391.
Συναγωγὴ τῶν Κρητικῶν θυσιῶν, Ister, I, 424, 47.
Τενεδίων πολιτεία, Aristoteles, II, 157, 169. Heraclides, II, 213, 7.
Περὶ Τενέδου, Andrœtas Tenedius, IV, 304.
Τενεδίων ἐγκώμιον, Zoilus, II, 85 not.
Λεσβιακά, Hellanicus, I, 60, 117. Myrsilus Methymnæus, IV, 455. Seamon Mytilenæus, IV, 491, 6.
(Λεσβίων?) ὧροι, Theolytus, IV, 515.
Λέσβου κτίσις (poema), Apollonius Rhodius.
Λεσβιακὸς λόγος (scriptum philos.), Dicæarchus, II, 265, 65.
Πρυτάνεις Ἐρεσίων, Phanias Eresius, II, 294, 1.
[Μυτιληναίων πολιτεία, Aristoteles, II, 158, 172.]
[Ἀντισσαίων πολιτεία, Idem, II, 158, 173.]
Περὶ Χίου, Hypermenes, IV, 434. Zenis, IV, 530.
Κτίσις Χίου, Ion Chius, II, 44. Hellanicus, I, 59, 112.
Χίων πολιτεία, Aristoteles, II, 158, 174.
Περὶ Θεοκρίτου τοῦ Χίου, II, 86 *b*.
Σαμιακά, Æneas, IV, 277, 1. Olympichus, IV, 466.
Ὧροι Σαμίων, Eugeon Samius, II, 16. Duris Samius, II, 480, 47. Potamo Mytilenæus, III, 505 Aethlius Samius, IV, 287. Alexis Samius, IV, 299.
Σαμίων πολιτεία, Aristoteles, II, 159, 175. Heraclides, II, 215, 10.

Τῶν κατὰ Σάμον ἐνδόξων ἀναγραφή, Menodotus, III, 103, 1. *De vite Junonis Samiæ*, Theodorus, IV, 514.
Ἰκαρίων πολιτεία, Heraclides, II, 224, 41.
Περὶ Λέρου, Pherecydes, I, p. xxxiv. Dinarchus, IV, 391.
Κωακά, Macareus, IV, 442.
[Κώων πολιτεία, Aristoteles, II, 161, 184.]
Ῥοδιακά vel Περὶ Ῥόδου, Iason Nysæensis, *Scriptt. Alex. M. p.* 159. Dionysius Thrax, III, 189. Antipater, IV, 306. Ergias Rhodius, IV, 405. Epimenides, IV, 404. Eucrates, IV, 407. Polyzelus Rhodius, IV, 481.
Ἐντόπιος (Ῥόδου) ἱστορία, Zeno Rhodius, III, 174.
Ῥοδίων πολιτεία, Aristoteles, II, 161, 185. Heraclides, II, 222, 33.
Περὶ τῶν ἐν Ῥόδῳ θυσιῶν, Gorgon, IV, 410. Theognis, IV, 514.
Περὶ τῶν ἐν Ῥόδῳ σμινθίων, Philomnestus, IV, 477.
Κυπριακά vel Περὶ Κύπρου, Hellanicus, I, 65, 147. Palæphatus Abydenus, II, 338 *b*. Philostephanus, III, 30, 10. Alexander Polyhistor, III, 236, 94. Creon vel Pæon Amathusius, IV, 371. Menander, IV, 448, 7. Timomachus, IV, 521.
Περὶ Κύπρου καὶ Φοινίκης, Asclepiades Cyprius, III, 10, 31.
Κυπρίων πολιτεία, Aristoteles, II, 166, 203.
(Κυπριακὰ ἐρωτικά, Xenophon Cyprius, III, 102.
Κερκυραίων πολιτεία, Aristoteles, II, 149, 138. Heraclides, II, 220, 27.
Λευκαδίων πολιτεία, Aristoteles, II, 146, 127.
Ἰθακησίων πολιτεία, Idem, II, 147, 129. Heraclides, II, 223, 38.
Κεφαλληνίων πολιτεία, Heraclides, II, 222, 32.
Σικελικά, Hippys Rheginus, II, 13. Antiochus Syracusanus, I, 181, 1. Themistogenes, II, 74. (Polycritus Mendæus, *Scriptt. Alex. p.* 132.) Philistus Syracusanus, I, 185. Hermias Methymnæus, II, 80. Lycus Rheginus, II, 373, 8. Athanas Syracusanus, II, 81. Timæus, I, 193. Alcimus Siculus, IV, 296. Aristides Milesius, IV, 324, 20. Dorotheus, *Scriptt. Alex. p.* 155. Dositheus, IV, 401, 4.
Περὶ Σικελίας, Philostephanus, III, 31, 15.
Σικελίας περιήγησις, Theophilus, IV, 516.
Ἔκφρασις Σικελίας, Phlego, III, 602.
Κτίσεις Ἰταλικῶν καὶ Σικελικῶν πόλεων, Polemo, III, 126, 38.
Περὶ τῶν ἐν Σικελίᾳ θαυμαζομένων, Nymphodorus Syracusanus, II, 375, 1.
Περὶ τῶν ἐν Σικελίᾳ θαυμαζομένων ποταμῶν, Polemo, III, 140, 83.
Περὶ πόρθμων Σικελικῶν, Proxenus, II, 462, 6.
Γενεαλογίαι Σικελικαί, Hippostratus, IV, 432.
Περὶ τῶν ἐν Σικελίᾳ τυράννων, Phanias, II, 297, 12.
Συρακουσῶν κτίσις vel περιήγησις, Criton Pieriota, IV, 373.
Συρακουσίων πολιτεία, Aristoteles, II, 170, 218.
Περὶ τῶν ἐν Συρακούσαις τυράννων, Baton Sinopensis, IV, 349, 3.
Τὰ περὶ Διονύσιον τὸν νεώτερον (pars Ἱστοριῶν, puto), Polycritus, *Scriptt. Alex. M. p.* 132.
Τὰ κατὰ Δίωνα, Timonides Leucadius, II, 83.
Τὰ περὶ Δίωνα καὶ Τιμολέοντα, Arrianus, II, 586.
Τὰ περὶ Ἀγαθοκλέα, Antander et Callias Syracusani, II, 382. Timæus, I, 229, 144. Duris Samius, II, 478, 34.
Περὶ τῶν δουλικῶν (ἐν Σικ.) πολέμων, Cæcilius Calactinus, III, 330, 1.
Ἀκραγαντίνων πολιτεία, Aristoteles, II, 169, 211. Heraclides, II, 223, 37.
Μινώων πολιτεία, Heraclides, II, 220, 29.
Γελώων πολιτεία, Aristoteles, II, 170, 216.
[Λεοντίνων πολιτεία, Idem, II, 172, 225.]
[Καταναίων πολιτεία, Idem, II, 173, 226.]
[Ζαγκλαίων πολιτεία, Idem, II, 173, 227.]
Ἱμεραίων πολιτεία, Idem, II, 169, 211.

8. Italia.

Ἰταλικά, Agesilaus, IV, 292. Alcetas, IV, 296, 4. Alexander Polyhistor, III, 230, 25. Alexarchus, IV, 298. Antigonus, IV, 305. Antiochus Syracusanus, I, 181, 3. Aristides Milesius, IV, 320. Aristobulus, IV, 328. Aristocles, IV, 329. Chrysermus Corinthius, IV, 362, 7. Clytonymus, IV, 366. Conon, IV, 368. Dercylus, IV, 387, 6. Dorotheus, *Scriptt. Alex. p.* 156. Dositheus, IV, 400. Lycus Rheginus, II, 371, 3. Menyllus, IV, 452. Parthax, III, 641, 21 *not. et Addend. ad h. l.* Promathidas, III, 203. Pythocles, IV, 488. Theophilus, IV, 515. Theotimus, IV, 517, 4. Xenion, IV, 529.
Ῥηγίνων πολιτεία, Aristoteles, II, 173, 228. Heraclides, II, 219, 25.
Λοκρῶν πολιτεία, Aristoteles, II, 173, 229. Heraclides, 221, 30.
Κροτωνιατῶν πολιτεία, Aristoteles, II, 174, 233. Heraclides, II, 223, 36.
Λευκανῶν πολιτεία, Heraclides, II, 218, 20.
[Συβαριτῶν καὶ Θουρίων πολιτεία, Aristoteles, II, 175, 235.]
[Σιριτῶν πολιτεία, Idem, II, 175, 234.]
Ταραντίνων πολιτεία, Idem, II, 174, 232. Heraclides, II, 220, 26.
Περὶ Ἄρτου (τοῦ Μεσσαπίων βασιλέως), Polemo, III, 145, 89.

Κυμαϊκά, Hyperochus, IV, 434.
Τυρρηνῶν νόμιμα, Aristoteles, II, 178, 242. Heraclides, II, 217, 16.
Τυρρηνιακά, Claudius Cæsar, III, 522. Sostratus, IV, 504.

Res Romanorum.

Ῥωμαίων ἱστορία.] — Q. et Num. Fabius Pictor, III, 80. — (*Bellum Punicum primum*) Philinus Agrigentinus, III, 17. — L. Cincius Alimentus, III, 96, 1. C. Acilius Glabrio, III, 99. — Ἐπιτομὴ τῶν πεπραγμένων Ῥωμαίοις τε καὶ Καρχηδονίοις, Zeno, II, 174. — (*De adventu Æneæ*) Postumius Albinus, III, 174. — P. Rutilius Rufus, III, 199. — (*Epitome hist. Rom.*) Cn. Aufidius, III, 199. — Περὶ Μαρσικοῦ πολέμου, L. Lucullus, III, 297, et Alexander Ephesius, III, 244. — (*De Ciceronis consulatu*) Cicero et Atticus, III, 297. — Μιθριδατικά, Theophanes Mytilenæus, III, 314. — Περὶ ἐμφυλίου πολέμου, Socrates Rhodius, III, 326. — Περὶ Ῥώμης, Alexander Polyhistor, III, 230, 25. — Περὶ τῆς Ἀπικίου τρυφῆς, Apion, III, 515, 27. — Βρούτου ἐγκώμιον et Καίσαρος ἐγκώμιον, Potamo Mytilenæus, III, 505. — Ῥωμαϊκὴ ἱστορία, Zenodotus Trœzenius, IV, 531. — Περὶ Ῥωμαίων, Theodorus, IV, 512. (*Augusti historia*) Timagenes, III, 319. — Βίος Καίσαρος (Aug.), Nicolaus Damascenus, III, 427, 99.
Ῥωμαϊκὴ ἱστορία, Juba Mauritanus, III, 469, 1.
Θριάμβου Παρθικοῦ βιβλία γ', Polyænus Sardianus, III, 522.
Γετικά (i. e. *Trajani bellum Dacicum*), Criton, IV, 374.
Ἀδριανοῦ βίος, Hadrianus vel Phlegon, III, 585, 603.
Περὶ τῆς βασιλείας Ἀδριανοῦ, Philo Byblius, III, 560.
Ἡ κατ' Ἀδριανὸν Ἰουδαίων πολιορκία, Aristo Pellæus, IV, 328.
Ἀλανικὴ ἱστορία (res contra Alanos gestæ an. 136), Arrianus, III, 586.
Παρθικά (res c. Parthos a Rom. gestæ usque ad Trajan.), Arrianus, II, 586.
Παρθικά. Παρθυηνικά. Παρθικονικικά. Παρθικαὶ ἱστορίαι (bellum contra Vologesum a L. Vero Aug. gestum. 161-165), Crepereius. Callimorphus. Anonymus Milesius. Anonymus Corinthius, Antiochianus. Demetrius Sagalassensis. Callimorphus, III, 646 sqq. — Asinius Quadratus, III, 659, 1.
Ῥωμαίων ἱστορία (usque ad mortem M. Aurelii Veri), Chryseros Nomenclator, III, 656.
Βίος Σεβήρου, Severus imperator, III, 657.
Γαλιηνοῦ ἱστορίαι, Ephorus Cumanus junior, III, 664.
Προσφωνητικὸν Γαλιηνῷ, Callinicus, III, 663.
(*De rebus Aureliani*), Nicomachus, III, 664. Callicrates Tyrius, III, 665.
(*De rebus Diocletiani?*) Asclepiodotus, III, 665.
Χιλιετηρὶς ῥωμαϊκή, Asinius Quadratus, III, 661, 22.
Περὶ τῆς Ῥωμαίων ἀνανεώσεως, Callinicus Petræus, III, 663.
Τὰ πάτρια Ῥώμης, Callinicus Suctorius, III, 663.
Πρεσβευτικὸς πρὸς Φίλιππον τὸν Ῥωμαίων βασιλέα, Nicagoras Atheniensis, III, 662.
Τὰ ἀπὸ Φιλίππου τοῦ μετὰ Γορδιανὸν ἕως Ὀθανάθου τοῦ ἐκ Παλμύρας καὶ τῆς Οὐαλεριανοῦ πρὸς Πέρσας ἀφίξεως, Nicostratus Trapezuntius, III, 664.
(*Vitæ Cæsarum*), Theocles, III, 665.
Σκυθικά (bellum a Rom. contra Gothos gestum), Dexippus, III, 674, 17.
(*Vita Probi imp.*), Onasimus, III, 728.
(*Historia impp. Rom. ab Augusto ad mortem Cari, a. 283 p. C.*), Eusebius, III, 728.
(*Vita Diocletiani, Maximiani, Galerii et Constantii*), Claudius Eusthenes, III, 729.
Τὰ κατὰ τὸν μέγαν Κωνσταντῖνον, Praxagoras Atheniensis, IV, 2. Bemarchius Cæsariensis, IV, 3.
Τὰ κατὰ Κώνσταντα τὸν βασιλέα, Eustochius Cappadox, IV, 3.
Τὰ μετὰ Δίωνα (quorum fragmenta ad Constantii tempora pertinent), Anonymus, IV, 191.
(*Juliani contra Alemannos expeditio*), Cyllenius IV, 20, 14.
(*Juliani expeditio Persica*), Magnus Carrhenus et Eutychianus Cappadox, IV, 4.
[Ad Juliani usque tempora pertinent Excerpta historiæ Petri Patricii, IV, 181.]
Ἡ μετὰ Δέξιππον ἱστορία χρονική (usque ad an. 404), Eunapius Sardianus, IV, 11.
Ἱστορικοὶ λόγοι (historia ann. 407-425), Olympiodorus Thebæus, IV, 57.
Βυζαντιακὴ ἱστορία (Τὰ κατὰ Ἀττήλαν. Γοτθικὴ ἱστορία), historia ann. 434-474, Priscus Panites, IV, 69.
Βυζαντιακά (historia ann. 474-491), Malchus Philadelphensis, IV, 111. Candidus Isaurus, IV, 135.
Ἰσαυρικά (res sub Leone et Zenone. etc. in Isauria gestæ), Capito Lycius, III, 133. Pamprepius Thebæus, IV, 132. Christodorus Coptites, IV, 360.
(*Epitome historiarum quæ pertinuerunt usque ad ann. 502 p. C.*) Eustathius Epiphaniensis, IV, 138.
Ἀμίδης ἅλωσις (ex historia belli quod Anastasius

gessit contra Cabadem Persam, an. 502), Eustathius Epiphaniensis, IV, 138.
(*Historia quæ pertinuit usque ad an.* 525.) Joannes Antiochenus rhetor, IV, 536.
(*Nonnosi in Arabiam et Abyssiniam legatio an.* 533.) Nonnosus, IV, 178.
Τὰ κατὰ Ἰουστινιανὸν (527-565), Theophanes Byzantius, IV, 270.
Τὰ κατὰ Ἰουστῖνον τὸν νέον καὶ Τιβήριον (565-581), Idem, IV, 270.
Τὰ μετὰ Ἀγαθίαν (558-582), Menander Protector, IV, 200.
Τὰ κατὰ Μαυρίκιον βασιλέα (582-602), Theophanes Byzantius, III, 270.

Ῥωμαίων νόμιμα, Aristoteles, II, 178, 242.
Περὶ τῶν παρὰ Ῥωμαίοις ἑορτῶν, Phlego, III, 602.
Περὶ τῶν παρὰ Ῥωμαίοις τόπων καὶ ὧν ἐπικέκληνται ὀνομάτων, Phlego, III, 602.
Περὶ τῶν παρὰ Ῥωμαίοις ἑορτῶν, Palladius Methonæus, IV, 3.
Περὶ Ῥωμαίων διαλέκτου, Philo Byblius, III, 560.

9. Gallia. Hispania.

Γαλατικά, Callisthenes Sybarita. (Eratosthenes), *Scriptt. Alex. M.* p. 31. Clitophon Rhodius, IV, 367. (Spectant hæc tum Europæ Gallos tum Asiæ.)
Μασσαλιωτῶν πολιτεία, Aristoteles, II, 175, 238.
Ἰβηρικά, Sostratus Cnidius, IV, 504.
Περιήγησις τῶν ἐθνῶν τῶν ἐν τῇ Τουρδιτανίᾳ, Asclepiades Myrleanus, III, 301, 5.

ASIA.

Περὶ Ἀσίας καὶ Εὐρώπης, Demetrius Callatianus, IV, 380.
Ἀσίας κτίσεις, Hermogenes Smyrnæus, III, 523.
Περὶ τῶν ἐν Ἀσίᾳ πόλεων, Philostephanus, III, 29, 1.
Τὰ περὶ τὴν Ἀσίαν (Alexandri M. in Asia successorum historia), Agatharchides Cnidius, III, 195, 14.

URBES GRÆCÆ.

IN ORA MARITIMA ASIÆ MINORIS.

Περὶ Εὐξείνου πόντου, Alexander Polyhistor, III, 232, 33. Apollodorus, IV, 304.
Περὶ τῶν ἐν Πόντῳ πόλεων, Polemo, III, 125.
Φασιανῶν πολιτεία, Heraclides, II, 218, 18.
[Σινωπέων πολιτεία, Aristoteles, II, 161, 186.]
[Ἡρακλεωτῶν τῶν ἐν Πόντῳ πολιτεία, Aristoteles, II, 162, 188.]
Περὶ Ἡρακλείας, Nymphis, III, 12. Promathidas, III, 201. Memnon, III, 526. Domitius Callistratus, IV, 353.
Κιανῶν πολιτεία, Aristoteles, II, 161, 187.
Περὶ Νικαίας, Menecrates, II, 345, 8.
Κυζικηνῶν ὧροι, Neanthes Cyzicenus, III, 3, 4.
Περὶ Κυζικοῦ, Deiochus Proconnesius, II, 17. Polygnostus, II, 18 *a*. IV, 481. Agathocles Cyzicenus vel Babylonius, IV, 288. Diogenes Cyzicenus, IV, 392.
Ἐφήβων τῶν ἐν Κυζίκῳ ἄσκησις, Teucer Cyzicenus, IV, 508.
Περὶ Ἑλλησπόντου, Pausanias Laco, IV, 467.
Περὶ Λαμψακοῦ s. ὧροι Λαμψακηνῶν, Charon Lampsacenus, I, 33, 6.
[Ἀβυδηνῶν πολιτεία, Aristoteles, II, 162, 189.]

Αἰολικά, Hellanicus, I, 60, 114.
Περὶ Αἰόλων, Staphylus Naucratita, IV, 506, 7.
[Ἀντανδρίων πολιτεία, Aristoteles, II, 162, 190.]
(Ἀδραμυττηνῶν πολιτεία, Aristoteles, II, 163, 191.)
Περὶ τοῦ Γρυνείου Ἀπόλλωνος, Hermias Methymnæus, II, 80, 2.
Περὶ Κύμης σύνταγμα ἐπιχώριον, Ephorus Cumanus, I, 277, 184.
Κυμαίων πολιτεία, Aristoteles, II, 163, 19, 2. Heraclides, II, 216, 11.

Ἰωνίας (τῆς ὅλης) κτίσις, Cadmus Milesius, II, 1.
Φωκαέων πολιτεία, Heraclides, II, 223, 35.
Περὶ Σμύρνης, Hermogenes Smyrnæus, III, 523.
Πίναξ Ῥωμαίων καὶ Σμυρναίων, διαδοχὴ κατὰ χρόνους, Hermogenes Smyrnæus, III, 523.
Ὧροι Κλαζομενίων, Artemon Clazomenius, IV, 341, 1.
[Κλαζομενίων πολιτεία, Aristoteles, II, 163, 196.]
Περὶ Ἐρυθρῶν, Hippias Erythræus, IV, 431.
[Ἐρυθραίων πολιτεία, Aristoteles, II, 163, 195.]
Ὧροι Κολοφωνίων, Heropythus, IV, 428.
Κολοφωνιακά, Erxias, IV, 406.
Ἐφεσίων ὧροι, Creophylus, IV, 371.
Περὶ τῶν ἐν Ἐφέσῳ τυράννων, Baton Sinopensis, IV, 348, 1.
Ἐφεσίων πολιτεία, Heraclides, II, 222, 34.
Περὶ τῆς πόλεως Ἐφεσίων, Xenophon Ephesius, III, 102.

Ἐφεσιακά, Eualces, IV, 406.
Ἐφεσιακὰ (ἐρωτικά), Xenophon Ephesius, III, 102.
Περὶ τοῦ ἐν Ἐφέσῳ ναοῦ, Democritus Ephesius, IV, 383. Ctesiphon, IV, 376.
Μαγνητικά, Possis Magnesius, IV, 483.
Μαγνήτων (τῶν ἐπὶ τοῦ Μαιάνδρου) πολιτεία, Aristoteles, II, 164, 198. Heraclides, II, 218, 22.
Κτίσις Μιλήτου, Cadmus Milesius, II, 1. Zopyrus, IV, 531, 2.
(Μιλησίων πολιτεία, Aristoteles, II, 164, 199.)
Περὶ Μιλήτου, Clytus Milesius, II, 333. Aristocritus, IV, 334. Hegesippus, IV, 424, 4.
Μιλησιακά (fabb.), Aristides Milesius, IV, 326.
Πάτρια Μιλήτου (carmen), Christodorus Coptites, IV, 360.
Ἰασέων πολιτεία, Aristoteles, II, 165, 201 *a*. Heraclides, II, 224, 40.
Περὶ Ἁλικαρνασσοῦ, Demodamas Halicarnassensis, II, 444, 1.
Κνίδου κτίσις, Apollonius Rhodius, IV, 313.
Περὶ Κνίδου, Aristides Milesius, IV, 324, 22. Demognetus, IV, 384. Posidippus, IV, 482. Iason, *Scriptt. Alex. p.* 160.
[Κνιδίων πολιτεία, Aristoteles, II, 165, 202.]

SCYTHIA. PONTUS. PAPHLAGONIA. CAPPADOCIA. BITHYNIA. GALATIA. PHRYGIA. LYDIA. CARIA. LYCIA. PAMPHYLIA. CILICIA.

Σκυθικά, Hellanicus, I, 68, 170. Agrœtas, IV, 295, 6. Agatho Samius, IV, 291. Ctesippus, IV, 376. Timonax, IV, 522. Dexippus. V. Histor. Roman.
Ποντικαὶ ἱστορίαι, Diophantus, IV, 397.
Μιθριδατικῶν πράξεων βιβλία ε', Teucer Cyzicenus, IV, 508.
Μιθριδατικά, Theophanes Mytilenæus, III, 314.
Τὰ περὶ Τιγράνην, Metrodorus Scepsius, III, 204, 1.
Περὶ Παφλαγονίας, Alexander Polyhistor, III, 232, 41.
Ἀρχαιολογία Καππαδοκίας καὶ λοιπῶν ἐθνῶν, Eustochius Cappadox, IV, 3.
Βιθυνιακά, Asclepiades Myrleanus, III, 300. Demosthenes Bithynus, IV, 384. Arrianus, III, 591, 24.
Περὶ Βιθυνίας, Alexander Polyhistor, III, 232, 39. Artemidorus Ascalonita, IV, 340.
Περιπέτειαι (regum Bithyniæ), Nicander Chalcedonius, IV, 461.
Βίος Τιλλιβόρου τοῦ λῃστοῦ, Arrianus, III, 586.
Γαλατῶν διάβασις ἐξ Εὐρώπης εἰς Ἀσίαν, Demetrius Byzantius, II, 624.
Γαλατικά, Clitophon Rhodius, IV, 367. Callisthenes Sybarita, *Scriptt. Alex. M. p.* 31.
Φρυγιακά, Agatharchides Samius, III, 198, 2. Demaratus, IV, 379, 2. Hermesianax Cyprius, IV, 427. Timolaus, IV, 521.
Περὶ Φρυγίας, Alexander Polyhistor, III, 233, 45. Hermogenes, III, 524. Metrophanes, IV, 450.
Κατὰ Φρυγῶν, Cæcilius Calactinus, III, 331.
Τρωϊκά, Dionysius (Milesius), II, 5, 6 *b*. Hellanicus, I, 61, 126. Palæphatus, II, 338 *b*. Idomeneus Lampsacenus, II, 494, 18. Hegesianax s. Cephalio, III, 69, 1. Metrodorus Chius, III, 205, 14. Abas, IV, 277, 2. Demetrius Iliensis, IV, 381. Theodorus Iliensis, IV, 513.
Ἰλίου περιήγησις, Polemo, III, 124, 31.
Γενεαλογία τῶν ἐπὶ Ἴλιον στρατευσάντων Ἑλλήνων καὶ βαρβάρων, Damastes Sigeensis, II, 64.
Νεῶν κατάλογος, Idem, II, 64. Apollodorus, I, 453, 151.
Τρωϊκὸς διάκοσμος, Apollodorus, I, 459, 176.
Περὶ τῆς ἐν Ἰλίῳ θυσίας, Dicæarchus, II, 241, 19.
Δαρδανικά (epos), Hegemon Alexandriensis ex Troade, IV, 412.
Περιήγησις Περγάμου, Telephus Pergamenus, III, 634.
Περὶ τοῦ ἐν Περγάμῳ Σεβαστείου, Telephus Pergamenus, III, 634.
Περὶ τῶν Περγάμου βασιλέων, Telephus Pergamenus, III, 634.
Περὶ Ἀττάλου παιδείας, Lysimachus, III, 2.
Αἱ περὶ Ἄτταλον ἱστορίαι, Neanthes Cyzicenus, III, 4, 7.
Εἰς Εὐμένη καὶ Ἄτταλον (ἔπη), Musæus Ephesius, IV, 518.
Πρὸς Ἄτταλον ἐπιστολή, Polemo, III, 135.
Λυδιακά, Xanthus, I, 36. (Hellanicus, I, 51, 124), Dositheus, IV, 401, 6. Xenophilus, IV, 530. Polycharmus, IV, 479, et epice Christodorus, IV, 360.
Περὶ Τραλλέων, Apollonius Aphrodisiensis, IV, 310.
Πάτρια Τραλλέων (carmine), Christodorus Coptites, IV, 360.
Καρικά, Leo Alabandensis, II, 328. Apollonius Aphrodisiensis, IV, 310. Philippus Theangelensis, IV, 474. Theagenes, IV, 510, 16.
Περὶ Καρίας, Alexander Polyhistor, III, 234, 65.
Καύνου κτίσις, Apollonius Rhodius, IV. 313.
Πάτρια Ἀφροδισιάδος (carmine), Christodorus Coptites, IV, 360.
Τὰ κατὰ τὸν Ἡρακλείδην τὸν Μυλασσῶν βασιλέα, Scylax Caryandensis, III, 183.
Λυκιακά, Leo Alabandensis, II, 328. Menecrates Xanthius, II, 343.

Λυκίων πολιτεία, Aristoteles, II, 166. Heraclides, II, 217, 15.
Περὶ Λυκίας (Περίπλους Λυκίας), Alexander Polyhistor, III, 234, 65.
Περὶ Λυκίας καὶ Παμφυλίας, Capito Lycius, IV, 133.
Περὶ Φασήλιδος, Aristænetus, IV, 319.
Παμφυλιακά, Demetrius, IV, 382.
Περὶ Κιλικίας, Alexander Polyhistor, III, 236, 89.
Περὶ Τάρσου, Athenodorus Tarsensis, III, 486, 1.
Ἰσαυρικά, Capito Lycius, III, 133. Pamprepius Isaurus, IV, 132, et carmine Christodorus Coptites, IV, 360.

Phœnicia. Syria. Arabia. Babylonia. Assyria. Media. Persia. India.

Φοινικικά, Philistus Syracusanus (potius Naucratita), I, p. xlviii. Hellanicus, I, 65, 146 Ælius Dius, IV, 398, 2. Claudius Iolaus, IV, 363. Histiæus, IV, 433. Lætus, IV, 437. Menander Ephesius, IV, 445.
Περὶ Κύπρου καὶ Φοινίκης, Asclepiades, III, 10, 31.
Φοινικικὴ ἱστορία, Philo Byblius, III, 563.
Ἀρχαιολογία Φοινικική, Hieronymus Ægyptius, II, 450, not.
Περὶ στοιχείων Φοινικικῶν, Philo Byblius, III, 560.
Περὶ ἰθωθιῶν (?), Philo Byblius, III, 560.
Σιδωνιακά, Zeno Sidonius, III, 174.
Περὶ Τύρου, Aspasius Tyrius, III, 576. Teucer Cyzicenus, IV, 508.
Περὶ Βύβλου, Aspasius Byblius, III, 576.
Περὶ Συρίας, Alexander Polyhistor, III, 237, 98.
Συρίας σχοινομέτρησις, Xenophon Lampsacenus, III, 209, 207.
Περὶ κοίλης Συρίας, Hermogenes Tarsensis, III, 523. Theodorus Gadarenus, III, 489.
Περὶ Συρίας καὶ τῶν αὐτῆς πόλεων καὶ βασιλέων, Timæus (?), I, p. xlix, not.
Περὶ τῶν ἐν Συρίᾳ βεβασιλευκότων, Athenæus Naucratita, III, 656.
(Τὰ κατὰ Ἀντίοχον τὸν Μέγαν, Simonides Magnesius poeta, II, 42 *b.*)
Περὶ Ἀντιόχου (τοῦ Ἐπιφανοῦς?), Timochares, III, 207.
Τὰ περὶ Ἀντίοχον καὶ Πτολεμαῖον καὶ τὴν Λιβύης ὑπ' αὐτοῦ διοίκησιν, Demetrius Byzantius, II, 624.
Περὶ Ἡρώδου βασιλέως, Ptolemæus, IV, 486.
Περὶ Ἀντιοχείας, Pausanias Damascenus, IV, 467.
Περὶ τῶν ἐν Δάφνῃ (ad Antiochiam) πανηγύρεων, Protagorides Cyzicenus, IV, 484.
Περὶ Ἰουδαίων, Pseudo-Hecatæus, II, 393, 14. Aristeas, Artapanus, Cleodemus, Demetrius, Eupolemus, Theodotus. Apollonius Molo, III. 207. Nicæarchus, III, 335, not. Alexander Polyhistor, III, 211. Philo Byblius, III, 560. Damocritus, IV, 377. Theophilus, IV, 516.
Κατὰ Ἰουδαίων, Apion, III, 512, 14.
Ἰουδαϊκὴ ἱστορία, Teucer Cyzicenus, IV, 508.
Χρονικὸν Ἰουδαίων βασιλέων τῶν ἐν τοῖς στέμμασιν, Justus Tiberiensis, III, 523.
Ἰουδαϊκὸς πόλεμος ὁ κατὰ Οὐεσπασιανοῦ, Justus Tiberiensis, III, 523.
Ἡ κατ' Ἀδριανὸν Ἰουδαίων πολιορκία, Aristo Pellæus, IV, 328.
Περὶ Μακκαβαίων, Iason Cyrenæus, *Scriptt. Alex.* p. 161.
Περὶ τὰ Ἱεροσόλυμα, Philo poeta, III, 207.
Περὶ Ἀραβίας, Juba, III, 476, 39.
Ἀραβικά, Palæphatus Abydenus, II, 338 *b.* Teucer Cyzicenus, IV, 508. Uranius, IV, 523.
Ἀραβικὴ ἀρχαιολογία, Glaucus, IV, 409.
Περὶ τῆς Ἐρυθρᾶς θαλάσσης, Agatharchides Cnidius, III, 190.
Βαβυλωνιακὰ vel Χαλδαϊκά, Berosus Chaldæus, II, 496. Epigenes, II, 510, 23. Alexander Polyhistor, III, 210. (Abydenus, IV, 279.)
Βαβυλῶνος ἀναγραφή, Castor, *ad calc. volum. Herodoti* p. 154.
Περὶ τῶν ἐν Βαβυλῶνι ἱερῶν γραμμάτων, Democritus, II, 25 *a.*
Χαλδαϊκὸς λόγος, Democritus, II, 25 *a.*
Βαβυλωνιακὰ (ἱρωτικά), Xenophon Antiochensis, III, 102.
Ἀσσυριακά, Ctesias *ad calc. Herodoti* p. 1. Dino, II, 89, 1. Juba, III, 472, 21. Thallus, III, 517. Athenocles, II, 89, 1 *a.* Symmachus, III, 336, 3. Abydenus, IV, 278. Pamphila, III, 520.
Μηδικά, auctores sub v. Ἀσσυριακά laudati.
Περσικά, Ctesias et Dino l. l. Dionysius Milesius, II, 5. Charon Lampsacenus, I, 32, 1. Hellanicus, I, 67, 158. (Callisthenes, *Scriptt. Alex. p.* 6.) Agatharchides Samius, III, 197, 21. Aristides Milesius, IV, 324, 21. Bato Sinopensis, IV, 347, 1. Chrysermus Corinthius, IV, 361, 3. Ctesiphon, IV, 375. Diogenes, IV, 373. Pharnuchus, IV, 473.
Περσικὰ ἰδιώματα. Παρασκευαστικά, Heraclides Cumanus, II, 95.
Κύρου ἀνάβασις, (Themistogenes Syracusanus, II, 74.) Sophænetus Stymphalius, II, 74.
Παρθικά, Apollodorus Artemitenus, IV, 308. Cf. supra in histor. Roman.
Ἰνδικά, Ctesias, *ad calcem Herodoti* p. 79. Sosander, *Script. Alex.* p. 47. *not.* Megasthenes, II, 397. Daimachus Platæensis, II, 440. Basilis, IV, 346. Alexander Polyhistor, III, 236, 95. Cæmaro (?), IV, 352. Chrysermus Corinthius, IV. 361, 4. Clitophon Rhodius, IV, 367.
Περὶ Ἀτταχόρων, Amometus, II, 396, 1.

AFRICA.

ÆGYPTUS. ÆTHIOPIA. LIBYA. CYRENE. CARTHAGO.

Αἰγυπτιακά, Hellanicus, I, 66, 148. Aristagoras Milesius, II, 98. Hecatæus Abderita, II, 388. (Lynceus Samius, II, 467 *not.*) Manetho, II, 526. Aratus Cnidius, III, 21. Lysimachus Alexandrinus, III, 334. Alexander Polyhistor, II, 237. Chæremon, III, 495. Thrasyllus, III, 502, 2. Apion, III, 508, 1. Agatho Samius, IV, 291, 2. Butorides, IV, 352. Cosmes, 369. Demetrius, IV, 383. II, 100. Hermæus, IV, 427. Lyceas, IV, 441. II, 91, 11. Philistus Naucratita, IV, 477. Ptolemæus Mendesius, IV, 488.

Ἱστορία Αἰγυπτίων καὶ περὶ τῶν τοῦ Νείλου ἀγαθῶν, Aristænetus, IV, 320.

Παλαιὸν χρονικὸν Αἰγυπτίων, Anonymus, II, 534.

Βίβλος Σώθεος, Manetho, II, 511.

Αἰγυπτίων ἀποικίαι, Ister, I, 423, 39.

Ἱερὰ βίβλος, Manetho, II, 613, 74.

Περὶ τῆς Αἰγυπτίων θεολογίας, Philistus Naucratita, IV, 467. Palæphatus, II, 338.

Αἰγυπτιακὰ θεολογούμενα, Asclepiades Mendesius, III, 306.

Περὶ τῶν κατ' Αἴγυπτον θεῶν, Leo Pellæus, II, 331.

Περὶ τῆς Αἰγυπτίων φιλοσοφίας, Hecatæus Abderita, II, 388, 7.

Σεμνουθί (de Ægyptiorum religione et regibus), Apollonides Horapion, IV, 309.

Περὶ ἀρχαϊσμοῦ καὶ εὐσεβείας, Manetho, II, 615, 83.

Περὶ ἑορτῶν, Manetho, II, 615, 82.

Περὶ κατασκευῆς τοῦ κῦφι, Manetho, II, 616, 84 *a*.

Περὶ τῶν ἱερῶν γραμμάτων, Chæremon, III, 499.

Περὶ τοῦ Νείλου, Castor, *ad calcem volum. Herodoti* p. 154. Aristo Alexandrinus et Eudorus, III, 324.

Ἐκ Μέμφεως ἀνάπλους, Amometus, II, 396, 2.

Περὶ Θηβῶν, Polyænus Sardianus, III, 522.

Περὶ Ναυκράτεως, Charon Naucratita, IV, 360 Philistus Naucratita, IV, 477.

Ναυκράτεως κτίσις, Apollonius Rhodius, IV, 313.

Τὰ πάτρια τῆς Ἑρμουπόλεως, Hermias Hermupolites, II, 81 *not.*

Κτίσις τοῦ ἐν Αἰγύπτῳ Ἀρσινοήτου, Lupercus Berytius, III, 662.

Πάτρια Νάκλης (ἔστι δὲ πόλις περὶ Ἡλιούπολιν, ἐν ᾗ τὰ λεγόμενα Ἄφακα), Christodorus Coptites, IV, 360.

Ἀλεξανδρείας κτίσις, Apollonius Rhodius, IV, 313.

Περὶ Ἀλεξανδρείας, Callixenus, III, 55. Nicanor, III, 632. Ælius Dius, IV, 397. Zenobia, III, 665.

Περὶ τῶν κατ' Ἀλεξάνδρειαν ἱστοριῶν, Callinicus Suctorius, III, 663.

Περὶ τῶν ἐν Ἀλεξανδρείᾳ ἱερέων καὶ τῆς διαδοχῆς αὐτῶν, καὶ περὶ τῶν ἐπὶ ἑκάστου πραχθέντων, Charon Naucratites, IV, 360. III, 495 *not.*

Περὶ δήμων Ἀλεξανδρέων, Satyrus, III, 164.

Περὶ τοῦ ἐν Ἀλεξανδρείᾳ Μουσείου, Aristonicus Alexandrinus, III, 337, 3.

Περὶ τῶν παρ' Ἀλεξανδρεῦσι παροιμιῶν, Seleucus Alexandrinus, III, 500.

Ptolemæi Lagi epistolæ, Dionysodorus, II, 84 *b*.

Αἱ περὶ Πτολεμαῖον τὸν Φιλοπάτορα ἱστορίαι, Ptolemæus Megalopolitanus, III, 66.

(Περὶ Κλεοπάτρας), Olympus, III, 326.

Αἰθιοπικά, Charon Lampsacenus (?), I, p. xvi sq. Simonides, II, 42 *b*. Dalion, IV, 376. Aristocreon, IV, 333. Bion Solensis, IV, 350. Damocritus, IV, 377. Philo, III, 560 *not.* Marcellus, IV, 443.

Περὶ τῶν ἐν Μερόῃ ἱερῶν γραμμάτων, Democritus, II, 25 *a*.

Περὶ Τρωγλοδυτῶν, Agatharchides Cnidius, III, 190.

Λιβυκά, Charon Lampsacenus (Carthaginiensis?), I, p. xvi. Aristippus Cyrenæus, II, 79. Lycus Rheginus, II, 373, 13. Hegesianax, III, 70, 11. Posidonius Olbiopolita, III, 172. Alexander Polyhistor, III, 238, 117. Juba, III, 472, 23. Agrœtas, IV, 294. Menecles Barcæus, IV, 448. Theocritus vel Theochrestus, II, 86, 87.

Περὶ Λιβύης καὶ Συρίας, Philistus Naucratita, IV, 477..

Εἰς Ἄμμωνος ἀνάβασις, Hellanicus, I, 67, 157.

Περὶ Κυρήνης, Acesander, IV, 285. Theotimus, IV, 517.

Κυρηναίων πολιτεία, Aristoteles, II, 166, 206. Heraclides, II, 212, 4.

Περὶ Κυρηναϊκῆς πόλεως, Favorinus Arelatensis, III, 584, 52.

Καρχηδονίων πολιτεία, Aristoteles, II, 166, 209. Hippagoras, IV, 430.

Καρχηδονιακά, Claudius Cæsar, III, 522.

Περὶ τῶν ἐν Καρχηδόνι πέπλων, Polemo, III, 141, 85.

Τὰ περὶ Ἀννίβαν, Sosilus. Chæreas, II, 99. Silenus, III, 100. Xenophon, III, 101. Eumachus, III, 102. Ceterum confer etiam titulos historiæ Romanæ.

TITULORUM INDEX ALPHABETICUS.

A

Ἄβαρις, Heraclides Ponticus, II, 197 *b*.
Περὶ ἀγαθῶν καὶ κακῶν, Ephorus, I. p. LXI.
Περὶ ἀγαλματοποιῶν, Adæus, III, 132.
Περὶ ἀγαλμάτων. V. voc. ἀνδριάντων et titulus hist. Byzantii.
Ἀγραφα, Phylarchus, I, p. LXXVIII.
Περὶ ἀγώνων, Duris Samius, II, 486. Cleophanes, IV, 366. Theodorus Hierapolita, IV, 513. Cf. tituli Phocidis et Atticæ, et s. v. μουσικῶν.
Πρὸς Ἀδαῖον καὶ Ἀντίγονον, Polemo, III, 132.
Περὶ ἀδόξων ὀνομάτων ἐπιστολή, Polemo, III, 137.
Περὶ ἄθλων ἰδιότητος, Ister, I, 424, 48.
Αἰσχίνης. V. s. v. σύγχρισις.
Αἴτια, Philostephanus, III, 31, 14. 36.
Περὶ ἀλειπτικῆς, Demetrius Scepsius, III, 205, 4.
Πρὸς Ἀλεξανδρίδην ἐπιστολή, Polemo, III, 137, 76 *a*.
Περὶ Ἀλκαίου, Dicæarchus, II, 246, 34.
Περὶ Ἀλκμᾶνος, Philochorus, I, p. XC. Sosibius, II, 628, 19.
Περὶ τῶν παρ' Ἀλκμᾶνι τοπικῶς εἰρημένων, Alexander Polyhistor, III, 239, 136.
Πρὸς Ἄλυπον ἐπιστολή, Philochorus, I, 417, 204.
Ἀμαζονικά, Onasus, III, 158.
Ἀμαζονίς, Possis Magnesius, IV, 483.
Πρὸς Ἀμύνταν βιβλία δ', Alcimus, IV, 297, 7.
Περὶ Ἀμφικτυόνων, Pausanias, IV, 467.
Εἰς Ἄμμωνος ἀνάβασις, Hellanicus, I, 67, 157. Κύρου ἀνάβασις, Themistogenes. Sophænetus, II, 74.
Ἀναγραφή. V. s. v. ποιητῶν, ζωγράφων et tit. Atticæ, Elidis, Sami, Babylonis.
Περὶ ἀναθημάτων, Menetor, IV, 452. Cf. tit. Phocidis et Laconiæ.
Ἀναμετρήσεις τῶν ὁρῶν, Xenophon Lampsacenus, III, 237, 99.
Ἐκ Μέμφεως ἀνάπλους, Amometus, II, 396, 2.
Περὶ ἀνδριάντων καὶ ἀγαλμάτων, Hegesander Delphus, IV, 421, 55.
Ἀντιγραφή. V. s. v. Ἀδαῖον, Ἀριστοτέλη, Νέανθην, Τίμαιον.
Ἀντιδοξούμενα. V. s. v. Ἡρακλεόδωρον.
Περὶ Ἀντιμάχου ποιήσεως, Dionysius Phaselita, III, 27.
Τῆς Ἀντιμάχου Λύδης ἐπιτομή, Agatharchides Cnidius, III, 190.
Ἄπιστα, Palæphatus, I, 338. Isigonus, IV, 435, 1.
Ἀποικίαι Αἰγυπτίων, Ister, I, 423, 59.
Ἀπόλλωνος ἐπιφάνειαι, Ister, I, 422, 33. Διὸς ἐπιφάνεια, Phylarchus, I, p. XXIX.
Περὶ τοῦ Γρυνείου Ἀπόλλωνος, Hermias, II, 80, 2.
Ἀπομνημονεύματα, Dioscorides, II, 196, 6. Lynceus, II, 466 *not*. Favorinus, III, 577. Empodus, IV, 403.
Ἀποφθέγματα, Callisthenes, *Scriptt. Alex.* p. 7. Lynceus, II, 466 *not*.
Πρὸς Ἀράνθιον ἐπιστολή, Polemo, II, 137, 76.
Ἀράτου καὶ Ὁμήρου σύγκρισις περὶ τῶν μαθηματικῶν, Dionysius Phaselita, III, 27.
Ἀργοναῦται sive Ἀργοναυτικά, Herodorus, II, 27. Dionysius Mytil., II, 6.
Περὶ Ἀριστοτέλους, Hermippus, III, 45, 51.
Περὶ τῶν Ἀριστοτέλους μαθητῶν, Nicander Alexandrinus, IV, 462.
Περὶ Ἀριστοτέλους ἀντιγραφαί, Cephisodorus, II, 85.
Ἀρχεσίλας, Clearchus, II, 317, 44 *a*.
Περὶ ἁρμονικῶν στοιχείων, Aristoxenus, II, 270.
Περὶ ἀρχαϊσμοῦ καὶ εὐσεβείας, Manetho, II, 615, 83.
Περὶ Ἀρχιλόχου καὶ Ὁμήρου, Heraclides Ponticus, II, 197 *not*.
Ἀρχύτου βίος, Aristoxenus, II, 275, 13.
Περὶ ἀρχῶν (in re musica), Aristoxenus, II, 270.
(Ἀρχαιολογία,) Antiquitatum libri XIV, Diophantus Lacedæmonius, IV, 397. Cf. titul. Macedoniæ. Cappadociæ, Phœniciæ.
Περὶ τῆς τῶν Ἀσκληπιαδῶν γενέσεως, Polyanthus, IV, 479.
Ἀσωπίς, Hellanicus, I, 48, 14.
Ἀτλαντίς, Hellanicus, I, 52, 54.
Ἀττικαὶ λέξεις, Ister, I, 426, 53.
Περὶ αὐλητῶν, Aristoxenus, II, 285, 60. Pyrander, IV, 486.
Περὶ αὐλῶν καὶ ὀργάνων, Aristoxenus, II, 286, 61.
Περὶ αὐταρκείας, Alexis, IV, 299, 3.
Αὐτόχθονες, Pherecydes, I, p. XXXIV.
Περὶ Ἀφροδίτης, Polycharmus, IV, 480, 5.
Περὶ Ἀχιλλέως, Eleusis, II, 336, 3.

B

Βαρβαρικὰ νόμιμα, Hellanicus, I, 69, 173. Aristoteles, II, 178, 242. Nymphodorus, II, 379, 14. Theodectes, II, 369.
Περὶ βαρβαρικῶν ἠθῶν, Dionysius Heracleota, II, 194.

Βασιλεῖς οἱ ἐκ παλαιοῦ γεγονότες ἐν ἑκάστῳ ἔθνει, Charon Naucratita, IV, 360.
Περὶ βασιλίων, Timagenes, III, 319.
Περὶ ἀρχαίων βασιλέων, Dionysius Heracleota, II, 494.
Βασιλέων μεταλλαγαί, Anaximenes, *Scriptt. Alex.* p. 38.
Περὶ βασιλείας, Euphantus Olynthius, III, 19. Sosibius, II, 630, 24.
Βασσαρικά, Dionysius Samius, II, 11, 11.
Περὶ Βησαίου (?), Leo Byzantius, II, 328.
Βιβλιακῆς ἐμπειρίας βιβλία γ', Telephus Pergamenus, III, 634.
Περὶ βιβλίων συναγωγῆς, Artemon Cassandrensis, IV, 342, 9.
Περὶ βιβλίων χρήσεως, Idem, IV, 342, 10.
Βιβλιοθήκη, Apollodorus, I, 104.
Βίοι, Clearchus, II, 303. Hermippus, III, 36, 1. Satyrus, III, 160 (et Satyri operis epitomen Heraclides Lembus, III, 169). Seleucus, III, 500. Timotheus Atheniensis, IV, 523. Βίοι ἀνδρῶν, Aristoxenus, II, 272. Βίοι φιλοσόφων, Dicæarchus, II, 243, 24. Βίοι φιλοσόφων καὶ σοφιστῶν, Eunapius, II, 8. Βίοι ἐνδόξων ἀνδρῶν, Iason, *Scriptt. Alex.* p. 159. Charon Carthaginiensis, IV, 360. Theseus, IV, 518. ἐνδόξων γυναικῶν, Charon Carth., IV, 360. (Cf. infra v. ἔνδοξος.) Βίοι ἑλλογίμων, Nicagoras Atheniensis, III, 662. — Βίοι παράλληλοι, Amyntianus, *Scriptt. Alex.* p. 162. — Περὶ βίου (Περὶ βιβλίων?) ἀρχαίων, Damophilus, III, 656.

Γ

Γενεαλογίαι, Acusilaus, I, 100. Hecatæus, I, 25. Simonides, II, 42. Damastes, II, 64. Suidas, II, 465, 7. Epimenides, IV, 404. Cf. tit. Siciliæ.
Περὶ γενῶν, Draco, IV, 402. Cf. tit. Atticæ.
Γεργίθιος, Clearchus, II, 310, 25.
Γεωργικά, Pythocles Samius, IV, 483, 3.
Γιγαντιάς, Dionysius, IV, 510, 10.
Περὶ γιγάντων, Aristocles, IV, 331, 6.
Περὶ γραμματικῆς, Asclepiades Myrleanus, III, 299.
Περὶ γραμματικῶν, Idem ibid.
Περὶ γραφικῆς, Theophanes Mytilenæus, III, 316, 7.
Περὶ γραφικῆς καὶ ζωγράφων, Juba, III, 481, 70. Pamphilus, IV, 466.
Περὶ γρίφων, Clearchus, II, 321, 61.

Δ

Περὶ δένδρων, Ctesiphon, IV, 375.
Δευκαλιωνία, Hellanicus, I, 48, 15.
Περὶ δημαγωγῶν, Idomeneus, II, 491, 4.
Περὶ τῆς Δημοκρίτου λέξεως, Hegesianax, III, 68.
Τὰ πρὸ τῆς ἀναγνώσεως τῶν Δημοκρίτου βιβλίων, Thrasyllus, III, 504, 4.
Δημοσθένης. V. Σύγκρισις.
Περὶ δήμων. V. tit. Atticæ et Alexandriæ.
Διαδοχαί. Vid. Φιλοσόφων διαδοχαί.
Περὶ διαθέσεως, Adæus, III, 132.
Διάκοσμος Τρωϊκός, Apollodorus, I, 459, 176.
Διδασκαλίαι, Aristoteles, II, 184, 267. Carystius Pergamenus, IV, 359, 17.
Δικαιώματα πόλεων, Aristoteles, II, 181.
Πρὸς Διόδωρον, Phanias, II, 300, 24.
Διονύσου καὶ Ἀθηνᾶς στρατεία, Dionysius Mytilenæus, II, 6 *b*.
Περὶ τῶν Διονύσου ἑορτῶν, Pherecydes, I, p. XXXIV.
Περὶ Διονυσιακῶν ἀγώνων, Dicæarchus, II, 249, 45.
Νῖκαι Διονυσιακῶν ἀστικῶν καὶ Ληναίων, Aristoteles, II, 182.
Περὶ τοῦ Διονυσιακοῦ συστήματος, Artemon Cassandrensis, IV, 342, 11.
Περὶ τῆς τοῦ Διὸς ἐπιφανείας, Phylarchus, I, p. LXXIX. Ἀπόλλωνος ἐπιφάνειαι, Ister, I, 422, 33.
Περὶ τοῦ Διὸς κῳδίου, Polemo, III, 143, 87.
Διὸς πολυπτυχία, Hellanicus, I, 69, 174.

Ε

Περὶ ἑβδομάδος, Philo Berytius, III, 35 *not.*
Περὶ ἐθνῶν sive ἐθνῶν ὀνομασίαι, Hellanicus, I, 57, 92. Hippias Eleus, II, 60 *b*.
Ἐθνῶν κατάλογος καὶ πόλεων, Damastes Sigeensis, II, 64.
Περὶ ἐθωθιῶν [?], Philo Byblius, III, 560.
Πρὸς Εἰδόθεον, Socrates, IV, 498, 8.
Ἐκδημητικός, Ion Chius, II, 45.
Ἐκλογαὶ ἱστοριῶν, Agatharchidas Cnidius, III, 190.
Ἔκφρασις. V. tit. Siciliæ et Thraciæ.
Ἑλλαδικός, Polemo, II, 112, 121, 20; 123, 28.
Ἑλένης ἐγκώμιον, Gorgias Leontinus, II, 59 *a*.
Ἐντόπιος ἱστορία, Zeno, III, 174.
Περὶ Ἐμπεδοκλέους, Xanthus, I, 44, 30.
Περὶ ἐνδόξων ἀνδρῶν, Neanthes Cyzicenus, III, 4, 8. Megacles, IV, 443. Amphicrates, IV, 300. (Cf. supra v. βίοι.)
Περὶ ἐνδόξων ἰατρῶν, Hermippus Berytius, II, 52, 73.
Περὶ τῶν ἐνύδρων, Clearchus, II, 325, 73.

Ἐξηγητικόν, Clitodemus, I, 362, 19.
Ἐξηγητικά, Anticlides, *Scriptt. Alex.* p. 150.
Περὶ ἑορτῶν, Philochorus, I, 411, 161. Apollonius Acharnensis, IV, 312. Philostephanus, III, 32, 27. Procles, II, 342 *not.* Manetho, IV, 615, 82. Cf. tit. Atticæ et Laconiæ.
Περὶ ἑορτῶν καὶ θυσιῶν, Abron Batiensis, IV, 277.
Ἐπιγράμματα, Christodorus Coptites, IV, 360.
Περὶ τῶν κατὰ πόλεις ἐπιγραμμάτων, Polemo, III, 138.
Ἐπιγράμματα Ἀττικά, Philochorus, I, p. LXXXIX.
Ἐπιγράμματα Θηβαϊκά, Aristodemus, III, 108.
Ἐπιδημίαι, Ion Chius, II, 45.
Ἐπιχλήσεις θεῶν, Socrates Cous, IV, 499, 15.
Ἐπιμήθεια, Aristoxenus, II, 292, 92.
Ἐπιστολαί, Christodorus Coptites, IV, 361.
Ἐπιστολαὶ δειπνητικαὶ, Lynceus Samius, II, 466 *not.*
Ἐπιστολῶν σύγγραμμα ἐν βιβλ. β', Antipater Macedo, II, 338 *a.* Cf. tit. Macedoniæ et Ægypti. Cf. etiam s. v. ἀδόξων. Ἀλεξανδρίδην. Ἄλυπον. Ἄρανθον. Θαυμασίαι.
Ἐπιτομαὶ ἱστοριῶν, Pamphila Epidauria, III, 520. Lepidus, IV, 439. Eustathius Epiphaniensis, IV, 138. Ἐπιτ. τῶν Ἡροδότου ἱστοριῶν, Theopompus, I, 278; τῶν Ἡρακλείδου ἱστοριῶν, Heron, IV, 428; τῆς Διονυσίου πραγματείας περὶ ἱερῶν, Philochorus, I, p. XC; τῆς ἰδίας Ἀτθίδος, Idem p. LXXXVIII. Vide præterea s. v. Ἀντιμάχου. διαδοχῶν. Θαυμασίων. μυθικὴ πόλεων, συγγενειῶν.
Ἐπιφάνειαι. V. v. Ἀπόλλωνος. Διός.
Περὶ Ἐπιχάρμου, Apollodorus Atheniensis, I, 461, 186.
Περὶ τῆς Ἀθήνησιν Ἐρατοσθένους ἐπιδημίας, Polemo, III, 129.
Ἔργων ὑπομνήματα, Pyrrhus Epirota, II, 461.
Περὶ Ἑρμιόνης ἱερῶν (?), Aristoteles, II, 190, 287.
Ἐρωτικά, Clearchus, II, 313, 32. Cf. v. Λύσις.
Περὶ ἑταιρῶν. V. tit. Atticæ.
Περὶ ἐτυμολογιῶν, Apollodorus Atheniensis, I, 461, 189.
Περὶ Εὐδόξου, Phanocritus, IV, 472.
Περὶ εὑρημάτων (Aristoteles, II, 181.) Heraclides Ponticus, II, 197 *a.* Simonides Ceus, I, 42. Ephorus, I, 275, 158. Damastes, II, 64, 66, 9. Phylarchus, I, p. LXXIX. Philostephanus, III, 32, 27. Cydippus Mantinensis, IV, 376. Aristodemus, III, 311. Scamon, IV, 489.
Εὑρημάτων (Ephori) ἔλεγχοι δύο, Strato Lampsacenus, II, 369.
Περὶ Εὐριπίδου, Philochorus, I, 412, 165. Cf. v. ὑποθέσεις.
Περὶ Εὐριπίδου καὶ Σοφοκλέους, Duris Samius, II, 486, 70.
Περὶ εὐσεβείας, Daimachus, II, 441, 5.
Περὶ Εὐφορβίου, Juba, III, 473, 26.
Ἐφημερίδες. V. tit. Macedoniæ.
Περὶ Ἐφόρου χλοπῆς, Lysimachus, III, 342.

Z

Περὶ ζωγράφων, Duris Samius, II, 487, 77. Artemon, IV, 343, 13. Antigonus, III, 132.
Ζωγράφων καὶ ἀνδριαντοποιῶν ἀναγραφή, Callixenus Rhodius, III, 66.
Περὶ ζωγραφικῆς, Melanthius, IV, 445. Cf. supra v. γραφική.
Ζωροάστρης, Heraclides Ponticus, II, 197 *b.*
Περὶ ζώων, Sostratus, IV, 505.

H

Περὶ ἡμερῶν, Philochorus, I, 413, 176.
Ὁ καθ' Ἡρακλέα λόγος, Herodorus Heracleota, II, 27.
Ἡρακλεία, Demodocus, II, 31, 9. Conon, IV, 368.
Περὶ Ἡρακλείων (τῶν Θήβησι), Polemo, III, 123, 26.
Τὰ πρὸς Ἡρακλεόδωρον ἀντιδοξούμενα, Aristocritus, IV, 336, 4.
Περὶ τοῦ κατεψεῦσθαι τὴν Ἡροδότου ἱστορίαν, Ælius Harpocratio, IV, 412.
Ἡρωολογία, Anaximander Milesius, II, 67.
Περὶ ἡρώων, Diocles, III, 78, 4.
Περὶ Ἡσιόδου. V. s. v. Ὅμηρος.

Θ

Περὶ τῶν θαλασσοκρατησάντων, Castor, *ad calc. Herodoti* p. 154 et 179.
Περὶ θαυμασίων, Philo Heracleota, III, 560 *not.* Bolus Mendesius, II, 25 *b.* Pasiteles, IV, 466.
Θαυμασίων συναγωγή, Alexander Polyhistor, III, 243, 146. Monimus, IV, 454.
Ἐπιτομὴ τῶν συγγεγραφότων περὶ συναγωγῆς θαυμασίων ἀνέμων (?), Agatharchides Cnidius, III, 190. Cf. tituli Siciliæ.
Θαυμάσιαι ἐπιστολαί, Chius Theocritus, II, 86 *a.*
Θεατρικὴ ἱστορία, Juba, III, 481, 73.
Θεογονία, Abaridis et Aristeæ, II, 21 *b.*
Θεολογούμενα, Euximenes, II, 67, 3. Cf. tit. Ægypti et v. Ὀρφική.

Περὶ θεῶν, Apollodorus Atheniensis, I, 428. Dionysius Samius, II, 11, 11. Cleophorus, IV, 366. Seleucus Alexandrinus, III, 500. Sextus Clodius, IV, 364. Cf. v. νυμφῶν.
Περὶ Ἑλληνικῶν θεῶν, Isigonus, IV, 437, 20. Cf. tit. Ægypti.
Περὶ θινῶν, Clearchus, I, 325, 74.
Περὶ θυσιῶν, Philochorus, I, 412, 170. Demo, I, 383, 22. Epimenides, I, 21 *b*. Diophantus, IV, 397. Περὶ θυσιῶν, πρὸς Φίλιππον, Andron (Halicarnassensis), I, 352, 16. Cf. v. ἑορτῶν, μυστήρια et tit. Cretæ. Atticæ. Rhodi. Laconiæ.

I

Περὶ ἰατρικῶν, Philo Byblius, IV, 376, 19.
Περὶ ἰδιότητος ἄθλων. V. v. ἄθλων.
Περσικὰ ἰδιώματα, Heraclides Cumanus, II, 95.
Ἱερὰ βίβλος, Manetho, II, 613, 74.
Ἱέρειαι Ἥρας, Hellanicus, I, 51, 44.
Ἱερεῖς οἱ ἐν Ἀλεξανδρείᾳ, Charon, IV, 360.
Τὰ πρὸς τὰς ἱερουργίας, Aristomenes Atheniensis, IV, 336.
Περὶ ἱερῶν, Philochorus, I, p. xc. Cf. v. Ἑρμιόνης.
Περὶ τῶν ἐν Βαβυλῶνι, ἐν Μερόῃ, ἐν Αἰγύπτῳ ἱερῶν γραμμάτων. V. tit. Babylon. Meroes, Ægypti.
Περὶ Ἱππώνακτος, Hermippus Smyrnæus, III, 52, 74.
Κατὰ Ἰσοκράτους τοῦ ῥήτορος, Zoilus Amphipolita, II, 85 *not.*
Περὶ Ἰσοκράτους καὶ περὶ τῶν Ἰσοκράτους μαθητῶν, Hermippus, III, 49, 55.
Ἱστορες, Antilochus, IV, 306.
Ἱστορίαι, Aristodemus, III, 307. Heraclides Lembus, III, 168. Pythermus, IV, 488. (Ἱστορίη) Scythinus, IV, 491. Nicolaus, III, 407. Eudoxus Rhodius, IV, 407, alii plurimi.
Περὶ ἱστορίης, Democritus, II, 25 *a*. Π. ἱστορίας, Demetrius Scepsius, III, 204, 2. Theodorus Gadarenus, III, 489. Cæcilius Calactinus, III, 330, 2.
Περὶ κατεψευσμένης ἱστορίας, Apollonides, IV, 310.
Ἱστορία ἐντόπιος, θεατρική, κωμική, παντοδαπή, παιδευτική, παράδοξος, τοπική, φιλόσοφος, φιλόλογος. Vide s. v. ἐντόπιος θεατρική, etc.
Περὶ τῶν ἐκ τῆς ἀναγνώσεως τῶν ἱστοριῶν εἰς ἐπίστασιν ἡμᾶς ἀγόντων, Bolus Mendesius, II, 25 *b*.
Ἱστορικά, Zopyrus Byzantinus, IV, 531. Cf. v. ὑπομνήματα et ὅμοια.
Περὶ Ἰφιγενείας, Pherecydes, I, p. xxxiv. Περὶ Ἰφιγενείας ἐν Αὐλίδι, Simonides Carystius, II, 42 *b*.
Περὶ Ἴωνος τοῦ ποιητοῦ, Baton Sinopensis, IV, 350, 7.

K

Περὶ καθαρμῶν, Philochorus, I, p. xc.
Περὶ κακοζηλίας ῥητορικῆς, Neanthes Cyzicenus, III, 2.
Περὶ τοῦ παρὰ Ξενοφῶντι καννάθρου, Polemo, III, 142, 86.
Καρνεονῖκαι, Hellanicus, I, 53, 85.
Κατάλογος ἐθνῶν καὶ πόλεων, Damastes, II, 64.
Κατάλογος νεῶν, Damastes, II, 64. Apollodorus, I, 453, 151.
Περὶ τοῦ Κηρύκων γένους, Theodorus, IV, 514.
Κικέρων. V. σύγκρισις.
Περὶ Κλεοπάτρας τῆς ἐν Τρωάδι, Nicagoras Atheniensis, II, 662.
Πρὸς Κλεοπάτραν, Callinicus, II, 663.
Περὶ τῶν κομητῶν, Chæremon, III, 499.
Κορινθιακός, Dicæarchus, II, 265, 62.
Κοσμολογικὸς λόγος, Ion Chius, II, 44.
Περὶ Κρατίνου, Asclepiades Myrleanus, III, 299.
Περὶ χρηνῶν παραδόξων, Philostephanus, III, 32, 27.
Περὶ κτήσεως καὶ ἐκλογῆς βιβλίων, Philo Byblius, III, 360.
Κτίσεις, Charon Lampsacenus, I, 35. Hellanicus, I, 59, 109. Menecrates Elaita, II, 342, 1. Diocles Peparethius, III, 74. Abydenus, IV, 280. Clitophon Rhodius, IV, 367. Demosthenes, IV, 386. Dercylus, IV, 387, 7. Diogenes Chalcidensis, IV, 393. Lysimachus, III, 337, 8. Trisimachus (?), IV, 471. Apollonius Rhodius, IV, 313. Cf. in titulis populorum : Κτίσις τοῦ ἐν Αἰγύπτου Ἀρσινοήτου. Κτίσεις Εὐρώπης καὶ Ἀσίας, Ἰταλικῶν καὶ Σικελικῶν πόλεων, Ἀλεξανδρείας, Καύνου, Κνίδου, Λέσβου, Μιλήτου, Ναυκράτεως, Σαλαμῖνος, Συρακουσῶν, Χίου.
Κτίσεις ἱερῶν, Heraclides Ponticus, II, 197 *b*.
Κύκλοι, Musæus Ephesius, IV, 518.
Κύκλος ἱστορικὸς ἐν βιβλ. ζ', Dionysii Milesii (*Samii* v. *Rhodii*), II, 5.
Κυνηγητικά, Callisthenes, *Scrr. Alex.* p. 7. Sostratus, IV, 505.
Περὶ κατασκευῆς κυφίων, Manetho, II, 616, 84.
Κωμικαὶ ἱστορίαι, Protagorides Cyzicenus, IV, 485, 4.
Κωμῳδούμενα, Harmodius (*Herodicus?*), IV, 412.

Λ

Περὶ λέξεως, Ephorus, I, 277, 163.
Περὶ λίθων, Draco, II, 86 *a*. Satyrus, III, 165, 23. Agatharchides Samius, III, 198, 3. Thra-

syllus, III, 502. Aristobulus, IV, 329. Dercylus, IV, 388, 10. Heraclitus Sicyonius, IV, 428. Theophilus, IV, 516. Dorotheus, *Scriptt. Alex.* p. 156.

Περὶ λιμένων, Cleon Syracusanus, IV, 365. Timagetus, IV, 519. II, 317 *not.* Crates, IV, 370, 7 *not.*

Λύσεις τῶν ἐρωτικῶς εἰρημένων, Palæphatus Ægyptius vel Atheniensis, II, 338 *b.*

Λύσις ἐρωτικῶν ἐν βιβλ. ὀ', Cadmus Milesius junior, II, 2 *a.*

M

Μαγικά, Xanthus Lydus, I, 43, 28.

Περὶ μάγου, Apion, III, 515, 28.

Περὶ μάγων, Hermippus, III, 53, 78.

Περὶ μαχροβίων, Phlego, III, 608.

Περὶ μαντικῆς ὀ', Philochorus, I, 415, 190.

Μελεαγρίς, Antisthenes, III, 182.

Περὶ μελοποιίας, Aristoxenus, II, 270.

Περὶ μελοποιῶν, Ister, I, 425, 49. Euphorio, III, 73, 8.

Περὶ Μενάνδρου, Lynceus Samius, II, 466 *not.*

Περὶ Μενελάου πλάνης, Aristonicus Alexandrinus, IV, 337, 3.

Περὶ μεταβολῶν, Aristoxenus, II, 270.

Μεταλλαγαὶ βασιλέων. V. v. βασιλέων.

(*De metallica disciplina*,) Apion, III, 506.

Μεταμορφώσεις, Callisthenes, *Scriptt. Alex.* p. 7. Dorotheus (?), *Scriptt. Alex.* p. 156. Theodorus, IV, 513.

Μετονομασίαι, Nicanor Alexandrinus, III, 632, Archemachus, IV, 315, 6.

Περὶ μηνῶν. V. tit. Atticæ.

Περὶ τῶν τοῦ Μίθρα μυστηρίων, Pallas, III, 635. Eubulus, II, 25 *b.*

Περὶ Μίνω, Hippostratus, IV, 432.

Περὶ μνημάτων, Diodorus, II, 353, 1.

Μουσῶν βιβλία ἐννέα, Bion, IV, 350. Cephalion, III, 625,

Μουσαῖος. V. Ὀρφεύς.

Περὶ τοῦ ἐν Ἀλεξανδρείᾳ Μουσείου, Aristonicus, IV, 337, 3.

Περὶ τοῦ ἐν Ἑλικῶνι Μουσείου, Amphion, IV, 30.

Περὶ μουσικῆς, Aristoxenus, II, 286, 68. Phillis Delius, IV, 475. Aristocles, IV, 331, 8.

Περὶ τῆς μουσικῆς ἀκροάσεως, Aristoxenus, II, 288, 77.

Περὶ μουσικῶν ἀγώνων, Dicæarchus, II, 248, 43.

Περὶ τῶν ἀρχαίων ποιητῶν καὶ μουσικῶν, Glaucus Rheginus, II, 23.

Μυθικά, Marsyas Philippensis, *Scriptt. Alex.* p. 41. Dionysius, II, 5. Palæphatus Atheniensis vel Ægyptius, II, 338 *b.*

Μυθικαὶ ἱστορίαι, Silenus Chius, III, 100, *not.*

Ἀρχαίων μύθων συναγωγή, Satyrus, III, 165.

Μυθικῶν συναγωγή, Aristodemus, III, 310, 11.

Μυθικῆς ἱστορίας συναγωγή, Sostratus, IV, 505.

Ἐπιτομὴ μυθική, Phylarchus, I, p. LXXIX.

Τὰ κατὰ πόλιν μυθικά, Neanthes, III, 9, 28. Acestorides, II, 464 *a.* Antiochus, IV, 306. Cf. tit. Cretæ.

Περὶ μυστηρίων, Hicesius, IV, 429. Cf. tit. Atticæ et v. Μίθρας.

Μυστήρια περὶ θυσιῶν, Epimenides, II, 21 *b.*

N

Περὶ νάρχης, Clearchus, II, 324, 7c

Πρὸς Νεάνθην ἀντιγραφαί, Polemo, III, 131, 53.

Περὶ τῆς Νεστορίδος, Asclepiades Myrleanus, III, 298.

Περὶ τοῦ Νέστορος, Lycus Rheginus, II, 374, 15.

Περὶ τοῦ νεῶν καταλόγου, Apollodorus Atheniensis, I, 419, 151.

Νομικὰ αἴτια, Democriti, II, 25 *a.*

Περὶ νομίμων, Dioscorides, II, 193, 4. Duris Samius, II, 486, 71. Cf. v. Βαρβαρικά et titt. Cretæ et Arcadiæ.

Περὶ νομοθετῶν, Hermippus, III, 36, 1.

Περὶ τῶν νομοποιῶν, Theodorus, IV, 512.

Νόμοι παιδευτικοί, Aristoxenus, II, 289, 78.

Νόμοι πολιτικοί, Aristoxenus, II, 289, 80.

Νόστοι, Clitodemus, I, 362, 24. Anticlides, *Scriptt. Alex.* p. 148. Lysimachus, III, 337, 9.

Περὶ νυμφῶν καὶ θεῶν (ἱερῶν Suid.), Herodotus Olophyxius, II, 30, 6 *not.*

O

Πρὸς Ὀκταουίαν, Athenodorus Tarsensis, III, 487, 2.

Ὀλυμπιονῖκαι. V. tit. Elidis.

Περὶ Ὁμήρου. Theagenes Rheginus, alii, II, 12 *a.* Stesimbrotus Thasius. Megaclides, II, 232 *not.* IV, 443. Dicæarchus, II, 245. Anaximenes, *Scriptt. Alex.* p. 39. Sosibius, II, 629, 22. Artemon Clazomenius, IV, 341, 2.

Περὶ τῆς Ὁμήρου καὶ Ἡσιόδου ἡλικίας, Heraclides Ponticus, II, 197 *not.* Cf. v. Ἄρατος.

Περὶ τῆς Ὁμήρου σοφίας καὶ πατρίδος, Hermogenes Smyrnæus, III, 523.

Κατὰ τῆς Ὁμήρου ποιήσεως λόγοι ἐννέα. Ψόγος Ὁμήρου, Zoilus, II, 85.

Περὶ τῆς ποιήσεως Ὁμήρου καὶ Ἡσιόδου, Hecatæus Abderita, II, 384 *a.*

Περὶ τῶν παρ' Ὁμήρῳ νόμων, Dioscorides, II, 193, 5.

Περὶ τῆς προσφιλοῦς ὁμιλίας, Agatharchides Cnidius, III, 190.
Ὁμοιότητες, Sosibius, II, 630, 23. Juba, III, 483, 84.
Ὁμοίων ἱστοριῶν κεφάλαια, Myronianus Amastrianus, IV, 454.
Ὀνειροκριτικά, Philo Berytius, III, 35 *not.* (Dionysius II, 11, 11.)
Ὀνομασίαι ἐθνῶν, Hippias Eleus. II, 60 *b.* Hellanicus, I, 57, 92.
Ὀνοματολόγος τῶν ἐν παιδείᾳ διαλαμψάντων, Hesychius Milesius, IV, 143.
Περὶ ὀργάνων. V. s. v. αὐλῶν.
Ὁρισμοί, Teucer, IV, 508.
Περὶ Ὀρφέως, Nicomedes, IV, 465.
Ὀρφέως καὶ Μουσαίου ἱστορία, Herodorus, II, 27 *b.* III, 65, 33. Cf. v. συμφωνία.
Ὀρφικὴ θεολογία, Hieronymus, II, 450 *b*, not.
Περὶ Ὀρφέως καὶ τῶν τελετῶν αὐτοῦ, Apollonius Aphrodisiensis, IV, 310. Cf. tit. Laconiæ et v. ἀναμέτρησις.
Περὶ ὀρῶν, Ctesias, *ad calcem volum. Herodoti* p. 106. Dercylus, IV, 387, 8.
Περὶ ὀρῶν καὶ τόπων καὶ πυρὸς καὶ λίθων, Socrates, IV, 499, 17.
Περὶ ὁσίων, Socrates, IV, 497, 5.

Π

Περὶ παιάνων, Semus Delius, IV, 495, 19.
Περὶ παιδείας, Clearchus, II, 313, 27.
Περὶ τῶν ἐν παιδείᾳ λαμψάντων (δούλων), Hermippus Berytius, III, 51, 72, 73.
Περὶ τῶν ἐν παιδείᾳ διαλαμψάντων, Hesychius Milesius, IV, 155.
Παιδευτικὴ ἱστορία, Dionysius Samius, II, 7 *a.*
Ὑπὲρ Παλαμήδους ἀπολογία, Gorgias Leontinus, II, 59 *a.*
Παναθηναϊκός, Dicæarchus, II, 249, 46.
Πανδέκται, Dorotheus, *Scriptt. Alex.* p. 156.
Περὶ πανικοῦ, Clearchus, II, 324, 71.
Παντοδαπὴ ἱστορία, Favorinus Arelatensis, III, 579, 17. Hesychius Milesius, IV, 143.
Παράγγελμα, Mæandrius, II, 337, 12.
Παράδοξα, Aristocles, IV, 330, 3.
Παραδόξων τῶν ἑκασταχοῦ βιβλία ιε', Ephorus, I, p. LXI.
Παράδοξα Θηβαϊκά, Lysimachus, III, 336, 4. Cf. s. v. χρηνῶν.
Ἱστορικὰ παράδοξα, Myrsilus Methymnæus, IV, 460.
Παραδόξων ἐθῶν συναγωγή, Nicolaus Damascenus, III, 456, 102.
Παράδοξος ἱστορία, Philo Byblius, III, 560, 573.
Παράλληλοι βίοι. V. v. βίοι.
Παράπλους, Nearchus et Androsthenes, *Scriptt. Alex.* p. 72 *sqq.*
Παρασκευαστικά, Heraclides Cumanus, II, 95.
Παρεμβάσεις (?), Phylarchus, I, p. LXXIX.
Περὶ παροιμιῶν, Aristoteles, II, 188. Clearchus, II, 317, 45. Demo, I, p. LXXXVI. Aristides Milesius, IV, 326. Apollonides Nicenus, IV, 310.
Περὶ τῶν παρ' Ἀλεξανδρεῦσι παροιμιῶν, Seleucus, III, 500.
Πάτρια Ῥώμης, Μιλήτου, Θεσσαλονίκης, Ἀφροδισιάδος, Νάκλης, Ἑρμουπόλεως. Vide s. v. Ῥώμης, etc.
Πελοπεία, Herodorus, II, 41, 61.
Πελοπίδαι, Dositheus, IV, 402, 7.
Πέπλος, Aristoteles, II, 188.
Περὶ τῶν ἐν Καρχηδόνι πέπλων, Polemo, III, 141, 85.
Περιήγησις Dionysii Milesii (*D. Periegetæ*), II, 5. Mnaseas, III, 149. Eumachus, II, 102, 2. Hermias, II, 81, 3. Cf. sub tit. populorum, περιήγησις Ἄργους, Ἰλίου, Μακεδονίας, Σικελίας, τῶν ἐθνῶν τῶν ἐν τῇ Τουρδιτανίᾳ.
Περίοδος γῆς, Hecatæus Milesius, I, 1. Dicæarchus, II, 250. Scylax Caryandensis, III, 183. Apollodorus Atheniensis, I, 449, 105.
Περίοδος Ἑλλησποντική, Menecrates Elaita, II, 342, 3.
Περιπέτειαι, Nicander, IV, 461.
Περίπλους, Damastes, II, 64. Ctesias *ad calc. Herodoti* p. 106. Callisthenes, *Scriptt. Alex.* p. 7. Andron Teius, II, 348, 1. Nymphodorus Syracusanus, II, 376, 4. Leon, II, 330, 4. Mnaseas, III, 149. Xenophon (Lampsacenus), III, 209. Apollonides, IV, 309.
Περίπλους Ἀσίας, Nymphis Heracleota, III, 16, 17.
Περίπλους τῆς Προποντίδος, Andrœtas Tenedius, IV, 304.
Πόντου περίπλους, Agatho, IV, 291, 3.
Περίπλους τῆς Ἐρυθρᾶς θαλάττης, Alexander, III, 239, 135 *a.*
Περίπλους τῶν ἐκτὸς (?) τῶν Ἡρακλέους στηλῶν, Scylax Caryandensis, III, 183. Charon Lampsacenus (Carthaginiensis?) I, p. XVI.
Περὶ πινάκων, Antigonus, III, 132. Hypsicrates, III, 494, 13 *not.* Anaximenes aliquis, *Scriptt. Alex.* p. 33 *not.* Cf. tit. Atticæ et Sicyonis.
Πλάτωνος ἐγκώμιον, Clearchus, II, 316, 43.
Κατὰ Πλάτωνος διατριβή, Theopompus, I, 325, 279.
Κατὰ Πλάτωνος, Zoilus, II, 85 *not.*

Περὶ τῶν ἐν τῇ Πλάτωνος Πολιτείᾳ μαθηματικῶς εἰρημένων, Clearchus, II, 316, 44.
Κύκλος ἢ περὶ ποιητῶν, Aristoteles, II, 185.
Περὶ ποιητῶν, Phanias, II, 299, 17. Dionysius Phaselites, III, 27. Lobon Argivus, III, 27. Hieronymus Rhodius, II, 450 *not.* Lysimachus (vel pot. Lysanias), III, 342, 26. Theodorus, IV, 512. Cf. v. μουσικῶν.
Περὶ ποιημάτων, Demetrius Byzantius peripateticus, II, 624 *not.*
Ἀναγραφὴ ὑπὲρ τῶν ἀρχαίων ποιητῶν, Glaucus Rheginus, II, 23.
Περὶ ποιητῶν καὶ σοφῶν, Critias, II, 70.
Περὶ ποιητῶν καὶ σοφιστῶν, Damastes Sigeensis, II, 64.
Περὶ ποιητικῶν λέξεων, Hegesianax, III, 68.
Περὶ ποιητικῆς καὶ τῶν ποιητῶν, Heraclides Ponticus, II, 197 *not.*
Ποικίλης φιλομαθείας βιβλία ϛ', Telephus Pergamenus, III, 634.
Περὶ πόλεων, Acestodorus Megalopolitanus, II, 364 *a.*
Περὶ πόλεων καὶ οὓς ἑκάστη αὐτῶν ἐνδόξους ἤνεγκε, Philo Byblius, III, 578, 11.
Ἐπιτομὴ τῆς Φίλωνος περὶ πόλεων πραγματείας, Serenus, III, 560 *not.* 575.
Πολιτεῖαι, Critias Atheniensis, II, 68. Aristoteles, II, 102. Heraclides, II, 102. Dicæarchus, II, 241, 20. (Singulas politias sub populorum nominibus, suo quamque loco recensuimus.)
Πολιτικά, Menesthenes, IV, 451.
Πρὸς τὴν Πολυβίου ἱστορίαν ἀντιγραφή, Scylax, III, 183.
Πολυμνήμων, Rheginus, II, 12 *b*, *not.*
Περὶ ποταμῶν, Ctesias, *ad calc. Herodoti* p. 106. Aristoteles, II, 102 *not.* Dionysius Trœzenius, II, 84 *b*. Asclepiades Anabarzensis, III, 306. Chrysermus Corinthius, IV, 362, 5. Demaratus, IV, 379, 3. Leo Byzantius, II, 330, 3. Agathon Samius, IV, 291, 4. Sostratus, IV, 505. Zopyrus, IV, 532, 4. Cf. v. παράδοξος.
Περὶ ποταμῶν παραδόξων, Philostephanus, III, 32, 20. Polemo, III, 139, 81.
Πραξιδαμάντια, Aristoxenus, II, 284, 51.
Πρεσβευτικὸς λόγος, Ion Chius, II, 44.
Πρυτάνεις. V. tit. Lacedæmoniæ et Lesbi.
Πτολεμαΐς, Ister, I, 423, 38.
Περὶ Πυθαγόρου, Hermippus, III, 41, 21.
Πυθαγόρου βίος, Aristoxenus, II, 272, 1. Eubulides, III, 6, 19.
Περὶ Πυθαγόρου καὶ Πυθαγορείων, Neanthes Cyzicenus, III, 5, 17.
Περὶ τῶν Πυθαγορείων, Heraclides Ponticus, II, 197 *a*. Cf. v. συναγωγή.
Πυθαγορικαὶ ἀποφάσεις. Aristoxenus, II, 277, 17.
Συμβόλων Πυθαγορείων ἐξήγησις, Anaximander Milesius, II, 67.
Περὶ συμβόλων Πυθαγορικῶν, Androcydes, III, 6, 19. Alexander Polyhistor, III, 239, 138.
Πυθιονῖκαι. Vid. tit. Phocidis.

P

Τὰ ῥηματικά, Philo Byblius, III, 560.
Ῥητορικὴ πρὸς Ἀλέξανδρον, Anaximenes, *Scriptt. Alex.* p. 39.
Περὶ ῥητορικῆς, Cæcilius, III, 332.
Περὶ τῶν παρ' Ἀττικοῖς ῥητόρων, Lysimachides, III, 341, 25.
Περὶ τοῦ χαρακτῆρος τῶν δέκα ῥητόρων, Cæcilius, III, 332.
Περὶ ῥυθμικῶν στοιχείων, Aristoxenus, II, 270.

Σ

Σατυρικά, Dercylus, IV, 388, 12.
Σεμενουθί, Apollonides Horapion, IV, 309.
Περὶ σημείων τῶν ἐξ ἡλίου καὶ σελήνης καὶ ἄρκτου καὶ λύχνου καὶ ἴριδος, Bolus Mendesius, II, 25 *b*.
Σιμωνίδης. V. v. ὑποθέσεις.
Περὶ σκελετῶν, Clearchus, II, 324, 72.
Σμίνθια. V. tit. Rhodi.
Πρὸς τοὺς σοφιστάς, Phanias, II, 299, 19.
Περὶ σοφιστῶν καὶ ποιητῶν, Damastes, II, 64.
Περὶ τῶν Σοφοκλέους μύθων, Philochorus, I, p. xc. Cf. v. ὑποθέσεις.
Περὶ τῶν ἑπτὰ σοφῶν, Hermippus, III, 37, 8. Cf. v. ποιητῶν.
Σταδιασμοὶ Ἀσίας καὶ Εὐρώπης, Hermogenes Smyrnæus, III, 523.
Σταθμοί. V. tit. Macedoniæ.
Περὶ στάσεων, Leo Alabandensis, II, 328.
Στέφανος, Dionysius Samius vel Rhodius, II, 7 *b*.
Περὶ στοιχείων, Pythodorus, II, 5 *b*. Cf. v. ἁρμονικῶν.
Στρατηγήματα, Hermogenes Smyrnæus, III, 523.
Συγγένειαι, Andron Halicarnassensis, II, 349, 1. Ἐπιτομὴ τῶν συγγενειῶν, Idem II, 352, 15.
Συγχρίσεις, Aristoxenus, II, 284, 50.
Σύγχρισις Δημοσθένους καὶ Κικέρωνος, Cæcilius, III, 331.
Σύγχρισις Δημοσθένους καὶ Αἰσχίνου, Cæcilius, III, 332.
Λόγοι συμβουλευτικοὶ καὶ δικανικοί, Anaximenes, *Scriptt. Alex.* p. 34.
Σύμμικτα, Simonides Ceus, II, 42. Seleucus Alexandrinus, III, 500.

Σύμμικτα συμποτικά, Aristoxenus, II, 291, 90. Cf. v. ὑπομνήματα.
Περὶ συμπτώσεως, Aretades, IV, 40, 3 *not.*
Συμφωνία Ὀρφέως καὶ Πυθαγόρου καὶ Πλάτωνος περὶ τὰ λόγια, Telephus Pergamenus, III, 636.
Συναγωγή, Hippias Eleus, II, 60 *b.*
Συναγωγὴ ἡρωίδων ἤτοι Πυθαγορείων γυναικῶν, Philochorus, I, p. xc.
Συναγωγὴ τῶν καλῶς ἀναφωνηθέντων ἐξ Ὁμήρου, Hermippus, III, 52, 75.
Συναγωγὴ θαυμασίων, μυθικῶν. V. s. v. θαυμασ., μυθ.
Συναγωγὴ Κρητικῶν θυσιῶν, Ister, I, 424, 47.
Συναγωγὴ χρησμῶν, Mnaseas, III, 157, 46.
Συναγωγὴ ψηφισμάτων, Craterus, II, 617, 1.
Συνεκδημητικός, Ion Chius, II, 45.
Περὶ συνηθείας, Demetrius Scepsius, III, 205, 12.
Περὶ σχημάτων, Cæcilius, III, 332.
Σχοινομέτρησις Συρίας, Xenophon, III, 209, 207.
Σώθεος βίβλος, Manetho, II, 511.
Σωκράτης, Demetrius Phalereus, II, 366, 14.
Σωκράτους βίος, Aristoxenus, II, 280, 25.
Περὶ Λυκούργου καὶ Σωκράτους, Sphærus, III, 20.
Περὶ Σωκρατικῶν, Phanias Eresius, II, 299, 20. Idomeneus Lampsacenus, II, 490, 1.
Περὶ Σωτάδου, Carystius Pergamenus, III, 359. 19.
Περὶ Σώφρονος, Apollodorus Atheniensis, I, 461, 181.

T

Τακτικά, Pyrrhus Epirota, II, 461. Clearchus, II, 326, 75.
Τελέστου βίος, Aristoxenus, II, 282, 36.
Περὶ τελετῶν, Stesimbrotus Thasius, II, 57, 13. Neanthes, II, 8, 23. Cf. s. v. Ὀρφεύς.
Τελχινιακὴ ἱστορία, incerti auctoris, II, 43 *b.*
Τευθραντικός, Leo Byzantius, II, 328.
Τέχνη ὀψωνητική, Lynceus Samius, II, 466 *not.*
Περὶ τεχνιτῶν, Menæchmus, *Scriptt. Alex.* p. 146.
Πρὸς Τίμαιον ἀντιγραφαί, Ister, I, p. xc.
Περὶ τόνων, Aristoxenus, II, 270.
Τοπικαὶ ἱστορίαι, Dionysius Samius, II, 7 *a.*
Περὶ τορευτικῆς, Duris Samius, II, 487, 79.
Περὶ τραγικῆς ὀρχήσεως, Aristoxenus, II, 283, 44.
Περὶ τραγῳδίας, Duris Samius, II, 486, 69.
Περὶ τραγῳδιοποιῶν, Aristoxenus, II, 283, 40. Hieronymus Rhodius, II, 450 *not.*
Περὶ τῶν τριῶν τραγῳδιοποιῶν, Heraclides Ponticus, II, 197 *not.*
Τραγῳδούμενα, Asclepiades Tragilensis, III, 301. Demaratus, IV, 379, 4.
Τριαγμοί, Ion Chius aut Orpheus, II, 49, 12.
Τριχάρανος sive τριπολιτικός, Anaximenes (Ephorus), I, p. lxxiv. *Scriptt. Alex.* p. 34.
Πρὸς τὸν Τριχάρανον λόγον, Philistus, I, p. xlviii, et IV, 477.
Τριπολιτικός, Dicæarchus, II, 241, 22.
Τρίπους, Andron Ephesius, II, 347, 1.
Περὶ τῆς παλαιᾶς τρυφῆς, Aristippus Cyrenæus, II, 79.
Τύραννοι, ὅσοι ἐν τῇ Εὐρώπῃ καὶ Ἀσίᾳ γεγόνασι, Charon Carthaginiensis, IV, 360. Cf. tituli Ephesi et Siciliæ.
Τυράννων ἀναιρέσεις ἐκ τιμωρίας, Phanias, II, 298, 14.
Περὶ τῆς τύχης, Demetrius Phalereus, II, 368, 19.

Υ

Περὶ τῶν Ὑπερβορέων, Hecatæus Abderita, II, 386, 1.
Περὶ ὕπνου, Clearchus, II, 323, 69.
Ὑποθέσεις εἰς Σιμωνίδην, Palæphatus Ægyptius vel Atheniensis, II, 338 *b.*
Ὑποθέσεις τῶν Σοφοκλέους καὶ Εὐριπίδου μύθων, Dicæarchus, II, 247.
Ὑπομνήματα, Ion Chius. II, 44. Philostephanus, III, 33, 31. Agathocles Cyzicenus, IV, 290, 9. Apollonius, IV, 314. Aratus Sicyonius, III, 21. Athenodorus Eretriensis, IV, 345. Bolus Mendesius, II, 25 *b.* Hegesander Delphus, IV, 412. Ister, I, 425, 52. Ptolemæus Euergetes, II, III, 186. Theodorus Rhodius, IV, 512.
Γελοῖα ὑπομνήματα, Aristodemus III, 310, 7.
Ὑπομνήματα ἠθικὰ ἡ', Democritus, II, 24.
Ὑπομνήματα θεατρικά, Nestor, III, 485 *not.*
Ἱστορικὰ ὑπομνήματα, Aristoxenus, II, 290, 83. Theodectes Phaselita, II, 369. Euphorion, III, 72, 4. Hieronymus Rhodius, II, 450 *not.* Strabo, III, 490. Thallus, III, 517. Pamphila, III, 520. Abas, IV, 277. Carystius Pergamenus, IV, 356.
Τὰ κατὰ βραχὺ ὑπομνήματα, Aristoxenus, II, 290, 85.
Τὰ σποράδην ὑπομνήματα, Aristoxenus, II, 291, 89. Hieronymus Rhodius, II, 450 *not.*
Σύμμικτα ὑπομνήματα, Aristoxenus, II, 290, 86.
Ὑπομνήματα πολιορκητικά, Daimachus, II, 442, 8.
Εἰς τοὺς σίλλους ὑπομνήματα, Apollonides Nicenus, IV, 310.
Περὶ ὕψους, Cæcilius, III, 332.

Φ

Φαινόμενα, Hermippus, III, 54, 82. Hegesianax, III, 71. Critolaus, IV, 372, 2.

Περὶ φθορᾶς (*De interitu hominum*), Dicæarchus, II, 266, 67.

Περὶ φθορᾶς λέξεως, Juba, III, 484, 86.

Περὶ φιλίας, Clearchus, II, 313, 30.

Φιλίστορες, Hierocles, IV, 430.

Φιλόβιβλος ἢ περὶ ἀξιοκτήτων βιβλίων, Damophilus, III, 656.

Φιλόλογοι, Cassius Longinus, III, 688.

Φιλόλογος ἱστορία, Porphyrius Tyrius, III, 688.

Περὶ φιλοσοφίας, Seleucus Alexandrinus, III, 500.

Φιλόσοφος ἱστορία, Porphyrius Tyrius, III, 689.

Φιλοσόφων βίοι, II, 243, 24.

Τὰ φιλοσόφων βιβλία διορθωτικά, Asclepiades (Myrleanus), III, 298.

Φιλοσόφων διαδοχαί, Nicias Nicæensis, IV, 463. Alexander Polyhistor, III, 240, 139. Iason Nysæensis, *Scriptt. Alex.* p. 159. Antisthenes, III, 182. Sosicrates Rhodius, IV, 510, 10.

Τῶν Σωτίωνος Διαδόχων ἐπιτομή, Heraclides Lembus, III, 169.

Φορωνίς, Hellanicus, I, 45, 1.

Φρύγιος λόγος, Democritus, II, 25 *a*.

Φυσικὰ περὶ συμπαθειῶν καὶ ἀντιπαθειῶν, Bolus Mendesius, II, 25 *b*.

Τῶν Φυσικῶν ἐπιτομή, Manetho, II, 614, 79.

Φυσιόλογα, Juba, III, 480, 68.

Περὶ φυτῶν, Phanias, II, 300, 25. Ctesiphon, IV, 375.

X

Περὶ χαρακτήρων, Satyrus, III, 164, 20.

Χειρόκμητα ἢ προβλήματα, Democritus, II, 25 *a*.

Περὶ χορῶν, Phillis Delius, II, 5 *b*. Aristocles, IV, 331, 8.

Χρεῖαι, Theocritus Chius, II, 86.

Περὶ χρησμῶν, Epimenides, II, 21 *b*.

Περὶ χρηστηρίων, Heraclides Ponticus, II, 197 *b*. Cf. tit. Phocidis.

Περὶ χρηστομαθείας, Philo Byblius, III, 560.

Χρονικά, Hippys, II, 63. Damastes, II, 64, 66, 7. Sosibius Laco, II, 625. Eratosthenes, *ad calc. Herodoti* p. 182. Apollodorus, I, 428. Andron Alexandrinus, II, 352, 1. Castor (χρονικὰ ἀγνοήματα), *ad calc. Herodoti* p. 156. 179, Dionysius Halicarnassensis, IV, 396, 14 *not.* Antileo, IV, 306. Autocharis, IV, 346. Phillis, IV, 475. Ctesicles, IV, 375. Pausanias Laco, IV, 467. Xenocrates, IV, 530. Dexippus, III, 671. Cassius Longinus, III, 688. Porphyrius, III, 688. Hesychius Milesius, IV, 143. Joannes Antiochenus, IV, 534.

Χρυσέη βίβλος, Themistagoras Ephesius, IV, 512.

Περὶ χρυσοφόρου γῆς, Teucer Cyzicenus, IV, 508.

Ψ

Περὶ τῶν ψευδῶς πεπιστευμένων, Seleucus Alexandrinus, III, 500.

Περὶ ψυχῆς, Dicæarchus, II, 265.

Ω

Περὶ ὠκεανοῦ, Posidonius Rhodius, III, 277, 68.

Ὧροι Ἐφεσίων, Κυζικηνῶν, Λαμψακηνῶν, Σαμίων, Σιφνίων, Λεσβίων. Vid. s. v. Ἐφεσίων, κτλ.

Περὶ ᾠῶν (?), Clearchus, II, 326, 74 *a*.

III.

INDEX NOMINUM ET RERUM

IN VOLUMEN SECUNDUM, TERTIUM, QUARTUM.

A

Aaron, Amramis f., III, 217. Mosis frater, III, 222; IV, 547, 11.

Aba, urbs Phocica; hinc Thraces in Euboeam migrarunt, quæ inde Abantis vocata, II, 141, 105.

Ababus, Raguelis f., Jothoris frater, III, 224.

Abæ, Arabiæ urbs, cujus princeps Diocles, II, *præf.* XVI, 20.

Abala, opp. Æthiopiæ, III, 478, 42.

Abantes ex Euboea in Chium transeunt, regnante ibi Œnopione; ab Hectore e Chio insula ejiciuntur, II, 50, 13. Abantes in Epiro, II, 462, 4.

Abantia vel Amantia, regio Illyriæ, IV, 306, 1.

Abantis, vetus Euboeæ nomen, II, 141, 105; IV, 333, 5.

Abaris, II, 197, not., quando Athenas venerit, IV, 432, 3. Hyperboreos adit, II, 386, 2. Theogoniam scripsisse dicitur, II, 21, *ib.*

Abas, Neptuni et Arethusæ f., a quo Euboea est Abantis dicta, IV, 333, 5.

Abas, Deucalionis pater, IV, 327, 3.

Abas pro Idmonis patre habebatur, II, 38, 41.

Abas sophista, IV, 277.

Abaseni, gens Arabiæ, IV, 524, 12.

Abasgi, Armeniorum contra Persas socii (an. 572), IV, 271.

Abbarus, Tyriorum pontifex, IV, 447, 2.

Abdæus, Tyrius, Chelbæ pater, IV, 447, 2.

Abdastratus, Beleazari f., Tyri rex; ejus mors, IV, 466, 1.

Abdelemus, Mytgani et Gerastrati apud Tyrios judicum pater, IV, 447, 2.

Abdemon Tyrius, vel ejus filius, ænigmata solvit, quæ Salomo proposuerat Hiramo Tyriorum regi, IV, 398, 2; 446, 1.

Abdera in Turditania, Phœnicum opus, III, 274, 49; 301, 5.

Abderitæ: Anaxarchus, Bion, Democritus, Megasthenes, Ascanius, quos vide.

Abelbalo (*Abibalo*) Phœniciæ regi libros de Judæorum historia dedicavit Hierombalus, IV, 563, 1; ejus ætas, *ib.*

Abenna vel Cynegetice, Herculis columna, III, 640, 16.

Abianum fluvium accolunt Abii Scythæ, IV, 397, 3.

Abibalus, Tyriorum rex, cui succedit Hiramus, IV, 398, 2; 446, 1. Cf. IV, 563, 1.

Abice, Pontica regio, III, 232, 35.

Abii vel Gabii, gens Scythica, III, 29, 5, ad Abianum fluv. habitant, IV, 397, 3; nominis etymologia, III, 291, 92; 232, 33; 460, 123; pauperi justique, III, 596, 53.

Abires. V. Sabiri.

Abissareenses, Indiæ gens, II, 413, 18.

Ablabius, præfectus prætorio, quem, suo damno, honoribus affecit Constantinus M., IV, 14, 7.

Aborigines. Nominis etymologia, IV, 435, 3. Eorum rex Latinus, II, 383, 5; a quo Latini dicti, III, 469, 1.

Aborras fluv., IV, 4, 5; 275, 4.

Abracaad, Levi f., IV, 547, 11.

Abraham s. Abramom, a quo Judæi Hebræi dicti, III, 644, 49. Tharræ patris idololatriam aversatus e Carrhis in Palæstinam migrat, IV, 546, 9. E Chaldæorum regione Damascum venit; hinc in Chananæam profectus est, III, 373, 39. Ejus filii, IV, 546, 11. Jezanis p., III, 224. Ejus historia sec. Eupolemum, Artapanum, alios, III, 211, 3 *sqq.* De eo scripsisse dicitur Hecatæus Abderita, II, 395, 17. Commemoratur a Beroso, II, 502, 8.

Abrannus, Nonnosi pater, regnante Justino ad Alamundarum, deinde sub Justiniano bis ad Caisum, Saracenorum principem, legatus mittitur, IV, 179.

Abrettene, Mysiæ regio, a Brettia nympha, III, 594, 39.

Abron s. Habron, Calliæ f., scriptor, IV, 277.

Abrotonum in Thracia, II, 295, 6.

Abrotonum, meretrix, mater Themistoclis, IV, 300, 1.

Abrotonum, Libyphœnicum castellum, II, 373, 13

Abrytum, Mœsiæ urbs, III, 674, 16.

Abundantius, vir consularis, ab Eutropio eunucho evertitur, IV, 45, 72.

Abydenus, scriptor, IV, 278.

Abydus, III, 70, 5. Ibi resp. turbatur factionibus, quarum una erat Iphiadarum, II, 152, 150. Oligarchia, II, 162, 189. Abydeni cur Venerem meretricem colant, III, 11, 35. Ἀβυδηνὸν ἐπιφόρημα, IV, 326, 31. Abydo oriundus Palæphatus, II, 338.

Abydus, urbs Ægypti. Spinæ quæ ibi nascuntur, IV, 383; II, 100 *a*.

Abyrtace, edulium barbarorum, II, 380, 19.

Acacallis, Minois f., Oaxi mater, IV, 529, 10. Amphithemidis vel Garamantis mater, IV, 295, 4. Apollini parit Naxum, Mercurio Cydonem, III, 231, 32.

Acacius, cui Archelai cognomen, in locum Marciani, Nisibin frustra obsidentis, a Justino sufficitur, IV, 275, 4.

Acacius, sophista, Juliani reprehensor, IV, 24, 25.

Acacius, Constantinop. episcopus, IV, 116, 7.

Academia, IV, 45, 41; II, 254, 59; olim Echedemia ab Echedemo vocabatur, II, 239, 13. In ea coluntur Prometheus, Minerva et Vulcanus, III, 341, 24.

Acamantidis tribus demi, Hermus, Itea, Ceramicus, Thoricus, Cephalo, Cholargus, II, 355, 10.

Acamantis, priscum Cypri nomen, IV, 478.

Acamantium urbem Cyrus dat Pytharcho Cyziceno, III, 289, 4.

Acamas, Antenoris f., in Cyrenen venit. III, 337, 9.

Acamas, Thesei f., Æthræ gratia Trojam profectus, III, 340, 19. Trojam profectus ad *Æthram* repetendam, e Laodice Trojana gignit Munitum, IV, 424, 4.

Acamas, Aledri filius, IV, 527, 10.

Acamas, Cypri locus, II, 65, 3.

Acamnaces vel Amnaces, rex Cyrenarum, III, 337, 9.

Acanthus, Thraciæ urbs, unde nomen habeat, III, 153, 22. Acanthiorum thesaurus Delphicus, II, 106, 3. Acanthius Nicomedes, hist., IV, 464.
Acarnaniam tenuere Leleges, Curetes, Teleboæ, II, 146, 127; et Teleboæ quidem, antequam in Taphum ins. abscederent. Acarnanum cum Ætolis bellum, III, 615, 31. — Acarnan, Leucarus, I, 182, 261.
Acastus Peliæ patri ludos funebres celebrans poematum certamen instituit, in quo vicit Sibylla, IV, 285, 1. Cf. II, 189, 282. Patri in Iolci regno succedit, III, 389, 55. Atalantes uxoris calumniis aurem præbens insidias struit Peleo, qui bello ipsum petens Iolcum expugnat, III, 389, 56. Acastus Iasonem et Medeam pellit, II, 13, 3. Pheras ad Acastum venit Anthus fraterque ejus Hyperes, II, 136, 95. Acastus, Sthenelei pater, IV, 477, 2.
Acastus archon, IV, 408.
Acatiri (Hunni), gens Scythica, quomodo in Attilæ potestatem venerint, IV, 82 sq. A Saraguris victi, IV, 105, 30; in Persarum ditionem irrumpunt (c. an. 466), IV, 107, 37.
Acca Larentia, Faustuli uxor, III, 74, 1; 75, 2.
Accagas, Scythica regio, unde nomen habeat, IV, 247.
Accamens (*Machamæus* sec. Ammian.), Circesii præsidio a Juliano imp. præficitur, IV, 5.
M. Accelius, e Bononia longævus, III, 608, 29.
Accheni, gens Arabiæ, IV, 525, 21.
Ace in Phœnicia ab Hercule condita, unde nomen habeat, IV, 363, 1; postea vocatur Ptolemais, III, 633, 5; 644, 40.
Acencheres (*Acherres*), Ægypti regina (dyn. XVIII, 10), II, 573.
Acencheres (*Chebres. Cencheres*), Ægypti rex (dyn. XVIII, 12), II, 573.
Acesamenæ, Macedoniæ urbs, IV, 509, 1.
Acesamenus, Pieriæ rex, IV, 509, 1.
Acesander (Cyrenæus), historicus, IV, 285.
Acesines, Indiæ fluvius, II, 413, 18; III, 633, 10.
Achæos Thessaliæ quosnam dixerit Homerus, II, 264, 2. Achæi cum Doribus sub Tectapho e Thessalia in Cretam migrant, II, 349, 3; in Thessalia contra Thessalos belligerant, II, 151, 147. Eorum urbs Itonus, III, 389, 55.
Achæi Sybarim condunt cum Trœzeniis, quos mox colonia ejiciunt, II, 175, 235.
Achæis contra Cleomenem auxiliatur Antigonus Doson, cui divinos prope honores deferunt, III, 703, 1.
Achæi Pontici anthropophagi, II, 180, 251.
Achæmenes, Persæ f., Persei nepos, III, 635, 13.
Achæmenidæ Persæ unde dicti, III, 365, 13; quousque habitaverint, III, 476, 39.
Achæus, Lapathi regis f., Laconis frater, IV, 549, 20.
Achæus, pater Laodices, quam duxit Antiochus Theus, III, 707, 6, et Alexandri, III, 710.
Achæus (?), historicus, IV, 286.
Achaiæ mons Arymnium, II, 41, 64. In Achaia Deipneus heros colitur, III, 127, 40. Eo venit Lysis Pythagoreus, II, 275, 11. Achaiæ urbs Hyperasia, q. v.
Achaia, postea Cyrbe, Rhodi urbs, III, 176, 2; in Ialysia sita, quam Phalanthus Phœnix ab Iphicle obsessus derelinquere cogitur, IV, 405.
ἀχαϊνὰς panis, IV, 494, 13.
ἀχάνη, mensura, II, 144, 116.
Acharnensium parasiti Apollinis, III, 138, 78. Acharnensis, Epicrates, II, 54, 2.
Acharoti, Indiæ gens, a fluvio dicti, III, 583, 41.
Achelous fluv., in eoque linurgus lapis, III, 79, 6; et myops herba, IV, 387, 5.
Achelous, Posidonii f., Deianiram vitiat; ejus contra Œneum et Herculem pugna; moriens Phorbæ fluvio nomen dat, III, 631, 8.
Acheron, Heracleotici in Bithynia tractus rex, pater Dardanidis, II, 348, 1.
Acheron, ad Heracleam fluvius, II, 35, 25; 39, 50.
Acherotus, Indiæ fluvius, III, 583, 42.
Acherres. V. Acencheres.
Acherusium, Heracleæ promontorium, III, 13, 2; ubi Hercules Cerberum in lucem protraxit; aconiti ferax, II, 35, 25.
Aches, Memphita, rex Æg. (dyn. III, 7), II, 544.
Achilles, filius Philomeles aut Thetidis aut alius mulieris, II, 442, 8; 473, 16; III, 338, 11. Phœnicem pædagogum habuit, II, 473, 16; II, 3 *a*; cum Patroclo a Chirone educatus, III, 33, 35; apud Lycomedem inter virgines vocabatur Cercysera vel Issa vel Pyrrha, IV, 337, 1. Achilles Aspetus et Prometheus, *ibid. et* II, 145, 121. Ex Iphigenia Neoptolemum gignit, II, 470, 3. Lesbum deprædans occidit Trambelum, Telamonis filium, IV, 335 2 *a*; ibidem interficit Lampetum et Hicetaonem, et Methymnam urbem proditione capit Pisidices, quam lapidibus obrui jubet, IV, 344. Cum Cycno pugnat, III, 69, 3. Ob Briseidem irascitur, II, 469, 2. Patroclo ludos celebrat, II, 189, 282; II, 297, 12. Ad Patrocli rogum primus pyrrhichen saltat, II, 166, 205. Ejus mors, II, 455, 10; funus, II, 543, 4; clypeus, III, 638, 10. Generationum series inde ab Achille usque ad Pyrrhum, Epiri regem, Demetrii Poliorcetis æqualem, recensetur, III, 698, 4 *not.* Achillis ara et thermæ Achilleæ Byzantii, IV, 149, 16. Achillis insula, Leuce, IV, 350, 1.
Achilles, syllogismus, III, 583, 39.
Achomæ, gens Arabiæ, IV, 524, 15.
Achoris, Mendesius, rex Æg. (dyn. XXIX, 2), II, 597.
Achradina Syracusarum, II, 83, 2.
Aciamus, Lydorum rex, sub quo Ascalon dux in Syria Ascalonem condit, III, 372, 26.
Acicari (Acichari, Achaicari) stela Babylone, II, 25, 1.
Acidas, Arcadiæ fluvius, IV, 318, 2.
Mn. Acilius Glabrio consul Antiochum Magnum ad Thermopylas vincit; Batonem Romam mittit victoriæ nuntium; in Ætolos movet; Heracleam capit, III, 615, 33. Prodigium quod die post pugnam ad Thermopylas accidit, *ibid. Fabella hæc fort. ex ipsa Glabrionis historia fluxerit, quæ ejusmodi rebis plena fuisse dicitur.* De Glabrione historico vide III, 97.
Acis, Siciliæ fluvius, II, 376, 2.
Acmonia, Phrygiæ opp., III, 233, 45.
Aconiti origo, II, 35, 25.
Acontium, urbs Euboeæ, IV, 527, 5.
Acous, Thestii f., Aristodamidæ p., III, 165, 21.
Acra ad Tigridem, III, 589, 13.
Acracanus fluv. V. Arazanes.
Acratopotes heros in Munychia, III, 126, 40.
Acrisius rex, Prœti successor, IV, 550, 21.
Acro medicus, IX, 164, 29.
Acrocorinthus, III, 22, 3.
Acrolissus urbs, III, 574, 15.
Acromitæ, scholarum antistites, IV, 64, 28.
Acrotadus, ins. sinus Persici, III, 476, 39.
Actæon, Phœnices pater, II, 344, 5; IV, 489, 2.
Actæus, rex Atticæ, quæ ab eo Acte dicta, III, 583, 41.
Acte, priscum Atticæ nomen, ab Actæo rege, III, 583, 41; IV, 520, 6.
Acte Magnesiæ, IV, 520, 6.
Actis, Solis et Rhodi f., III, 176, 1. Heliopolin condit, III, 176, 2.
Actium, cum Apollinis Actiaci fano, in Acarnania, II, 197 *b*.
Actium, Panis fanum ad Cratidem fl., III, 32, 25.

Actor, Myrmidonis filius, pater Philomeles, II, 442, 8; III, 338, 11; IV, 505, 2.
Actor (*Axei f.*), pater Astyoches, IV, 286; Eurydices, IV, 506, 3.
Actor (*Deiontis f.*), ex Damocratia pater Menœtii, IV, 487, 4.
Acusilaus, Diagoræ Rhodii f., Olympionica; ejus statua, II, 183, 264.
Acusilaus Argivus, septem sapientibus annumeratus, III, 38, 8.
Acytum, in Melo ins., II, 187 *not.*
Adaarmanes, Chosrois regis dux, Romanorum ditionem usque in Cœlesyriam vastat; Apameam dolo capit, captam incendit, IV, 275, 4.
Adadus, Damasci et Syriæ rex, cum Davide bellum gerit; ejus posteri cognomines, III, 373, 31.
Adæus, Philippo mercenariorum dux, ἀλαστρών, a Chareto prælio vincitur, II, 470, 5.
Adamantius, Viviani f., ab Zenone legatus mittitur ad Theuderichum, Valamiri filium; ejus cum illo colloquium, IV, 126.
Adamis, Cereæ curator rerum domesticarum, IV, 93.
Adamus: ejus statura; ejus liberi, IV, 540, 2.
Adana, urbs Arabiæ, IV, 524, 13.
Adanû insula in sinu Arabico, III, 477, 42.
Adaulphus, qui frater erat uxoris Stilichonis, in regno succedit Stilichoni, IV, 59, 10. Placidiam reddi Honorichо postulat, incassum, IV, 61, 9. Cum suis ad Jovinum accedit; Sarum Gothum occidit, IV, 61, 17. Sebastianum occidit, Jovinum ad Honorium mittit, IV, 61, 19. Massiliam obsidet; a Bonifacio, Africæ præfecto, vulneratus vix effugit, IV, 62, 21. In Narbone Placidiam ducit; nuptiæ describuntur, IV, 65, 24. E Placidia filium suscipit Theodosium, qui infans adhuc moritur; ipse Adaulphus a Dubio domestico interficitur; morientis postrema mandata. In locum ejus sufficitur Sari frater Singerichus, qui Adaulphi liberos e priore uxore susceptos occidit, IV, 63, 26.
Ἀδδηφαγίας fanum Siculum, III, 294, 7.
Adherbal, Micipsæ f., IV, 560, 64.
Adiabene, IV, 294, 7. Ejus urbs Dolba, III, 587, 11. Adiabenes insulæ Vulcani, III, 589, 13.
Adimantes, Demetrii Poliorcetæ assentator, II, 449, 3.
Adiotomus, Sotiatarum in Gallia rex; ejus satellites Solduri, III, 418, 89.
Admeta, Eurysthei f., Argis Samum fugit, ubi Junonis sacerdotio fungitur, III, 103, 1.
Admeto servit Apollo, III, 304, 16.
Adodus in Phœnicum mythologia, III, 569, 24.
Adonis, III, 102, ap. Phœnices Gingres vocatur, II, 21, 2. Adonidis statua, II, 319, 48. Adonis Praxillæ poetriæ, III, 147, 100.
Adrameles Nergilum patrem interficit; ipse a fratre suo Axerdi (Asordano) necatur. In exercitu ejus Pythagoras, IV, 282, 7.
Adramyles ab Hercule in Thracia debellatus, IV, 313.
Adramys, sec. alios Granicus Pelasgus, Adramyttium condit; Theben filiam præmium ludi gymnici constituit, II, 238, 11.
Adramys, Sadyattis ex sorore filius, III, 396, 63.
Adramyttium, Mysiæ urbs, unde nomen habeat, II, 163, 191. Ejus sub Alyatte præfectus Crœsus, III, 397, 65. Adramyttenus, Demetrius, q. v.
Adramytus, Crœsi frater, Alyattis f., II, 163, 19.
Adranus, Siciliæ oppidum, cum Adrani dæmonis templo, II, 376, 3.
Adranus, dæmon in Adrano Siciliæ urbe templum habens canibus suis sacris memorabile, II, 376, 3.
Adrastea urbs inter Priapum et Parium sita et Adrasteæ campus, unde nomen habeat, IV, 392, 2; III, 637, 2;
Adrastea, Melissi f., III, 637, 2.
Adrastea radix in Argolide, III, 338, 10.
Adrasti cum Amphiarao dissidium et reconciliatio, III, 305, 23. Datum ei oraculum, III, 157, 48. Ejus sepulcrum Megaris, cenotaphium vero Sicyone est, IV, 389, 3.
Adria urbs in sinu Ionico a Dionysio seniore condita, III, 407, 2.
Adrianopolis, IV, 94. 122.
Adriani imperatoris epistola de moribus et indole Ægyptiorum, III, 624, 65. Ejus servus Faustus, longævus, III, 610, 4.
Adrias Messapius, Pausonis f., a quo Adriaticum mare nomen habet, IV, 407, 2.
Adriaticum mare unde sit nomen nacta, IV, 407, 2. Ejus in sinu considunt Heneti et Thraces, II, 337, 9.
Adulis, IV, 180.
Adyattes, Lydorum rex, regnum relinquit Cadyi et Ardyi filiis, III, 380, 49.
Adyattes, Ardyis regis Lydorum f., Dascylum, Gygis filium, clam interficit, III, 382.
ἀδύνατοι, Athenis, II, 124, 60.
Adyrmachides, Amphithemidis f., IV, 294, 1.
Æa, ad Pontum, postea Dioscurias, deinde Sebastopolis, III, 633, 12; IV, 522, 2.
Æacidarum tres divinitus oblata nece pereunt, II, 455, 10.
Æacides, Neoptolemi et Andromaches f., III, 338, 13.
Æacides, Calliæ f., Metropolitanus, Thessalorum prætor (193 et 190 a. C.), III, 703, 2.
Æacus, Jovis et Æginæ f., IV, 487, 4; ex Endeide pater Pelei et Telamonis, e Psamathe pater Phoci, III, 33, 35; IV, 316, 3; pater Thessali, III, 648, 8. Cum Peloponnesiis Æginam insulam frequentat, IV, 511, 7.
Æamenæ, Nabatæorum regio, IV, 524, 5.
Æanitis, Nabatæorum regio, IV, 524, 6.
Æantis tribus, IV, 462, 2. Ejus prærogativa, III, 10, 32; demi Tricorythus et Phegæa, II, 356, 14.
Æantis sinus in sinu Arabico, III, 477, 41.
Æas mons ad sinum Arabicum, III, 477, 41.
Æbialus (Ægialus?), Cauni rex, pater Helebiæ, socer Lyrci, IV, 313.
Æburobisyngesia (?), Hispaniæ urbs, III, 609, 1.
Ædepsus in Eubœa thermas habet, quarum fontes aliquando obturavit terræ motus, IV, 381, 2.
Ædesius, Dizæ f., e Parœcopoli Macedoniæ longævus, III, 609, 1.
Ædoingus domesticus Verina familiariter utebatur; ejus patruelis Sidimundus, IV, 126.
αἰδώς et αἰσχύνη voces definiuntur, II, 289, 78.
Æetes, Solis filius, Persei frater, ex Hecate Circes et Medeæ pater, Colchorum et Mæotarum rex, II, 8, 4. Æetes, Antiopæ filius, IV, 397, 1; maritus Eurylytes, II, 40, 54; pater Chalciopes, II, 37, 36. A sua sobole moriendum sibi esse edoctus, Iasonem boves aratro jungere jubet, II, 39, 51. Dolum adv. Argonautas meditans a Venere fallitur, II, 40, 54. Redeuntes Argonautas cum exercitu persequitur; currum ejus regit Apsyrtus; pugna commissa, Iphim interficit; postremo cladem patitur, II, 8, 6.
Æetis regio, IV, 202, 3.
Ægæ, insula maris Ægæi, IV, 465.
Ægarum in Eubœa vitis mirabilis, IV, 465.
Ægæon primus longa nave usus est, IV, 315, 5. A Neptuno demersus mari nomen dedit, IV, 368, 3. Confer Briareus.

Ægæum mare unde dictum, III, 594, 42; IV, 368, 3. 465, 2.
Ægeus, Pandionis f., II, 351, 12; quem convenit Medea, II, 13, 3. Ejus mors, IV, 550, 22.
Ægiale, Amorgi ins. urbs, III, 379, 47.
Ægialea, uxor Diomedis, quem exosa Argis expellendum curat, II, *præf. p.* VII, 2.
Ægialea ab Ægialo rege olim Peloponnesus vocata, IV, 540, 26.
Ægialus. V. Æbialus.
Ægidæ Thebani a Lacedæmoniis contra Amyclæenses auxilio advocantur. Dux eorum Timomachus, II, 127, 75.
Ægidius, magister militum in Gallia, Italiæ bellum minatur; a quo avertit eum cum Gothis dissidium, IV, 104, 30.
Ægienses Achaiæ Ætolos prœlio navali vincunt; prædæ decimam Apollini dedicant; vanitatem eorum perstringit Pythia, II, 51, 17.
Ægimii poematis auctor laudatur, II, 9, 1.
Ægina e Jove mater Æaci, III, 33, 35, et Damocratiæ, IV, 487, 4; e Marte mater Sinopes, II, 161, 186.
Ægina insula, olim Œnone, IV, 487, 1. Ejus incolæ antiquissimi cur sint Myrmidones vocati; ad cultiorem vitam adducuntur ab Æaco cum Peloponnesiis insulam frequentante, IV, 511, 17. Reipublicæ ibi mutatio, II, 138, 100. Æginetæ, III, 106, 2, a Lacedæmoniis adjuti, clade Atheniensis in ins. transgressos afficiunt, II, 481, 50. Mercatorum turba, servorumque numerus ingens, II, 138, 100; 158, 174. In insulam venit Draco legislator, IV, 161, 20. Ibidem in Phidiadæ domo nascitur Plato, III, 580, 23. Æginetarum mensis Delphinius Apollini sacer, IV, 487, 5. Ex Ægina oriundi Philiscus et Polus, q. v.
Ægina locus quidam, in quem mater Homeri exposita est, II, 186, 274.
Ægipa, Æthiopiæ opp., IV, 351, 3.
Ægira, Ciliciæ urbs, III, 575, 16.
αἰγίς, i. e. θώραξ ap. Lacedæmonios, II, 381, 22.
Ægisthus, IV, 551, 25; Mycenarum rex cum Argivorum principibus Diomedem in judicium vocat, II, *præf. p.* VII, 2.
Ægisthus ab Oreste interfectus, III, 374, 33.
Ægium, urbs Achaiæ, IV, 346, 2. Ibi anser Amphilochum puerum amavit, II, 314, 36.
Ægospotamos. Ibi ante Atheniensium cladem lapis de cœlo decidit et trabs ignea conspecta est, II, 441, 5.
Ægyptus, Vulcani et Leucippes f., Aganippen filiam diis mactat; deinde se in flumen dejicit, cui nomen dat, III, 502, 2.
Ægyptus, Beli et Aeriæ (vel Sides, IV, 544, 15) filius, regnat annis 43, regionique ac fluvio nomen indidit, III, 642, 24. Ejus ex Euryrrhoe vel Euryopa liberi 50, III, 623, 59; IV, 432, 1. Num in Argolidem venerit, necne, III, 24, 3. Cf. Ammon.
Ægyptus, priscum Nili nomen, III, 502, 2; 642, 24.
Ægyptus et Ægyptii. — Dynastiæ deorum, semideorum, manium et heroum secundum fragmenta Manethonis Eusebiana, II, 526 sqq.; de iisdem fragmentum papyri Turinensis, II, 528; de iisdem ex rationibus Panodori, II, 529 sqq.; de iisdem sec. Excerpta Barbara, II, 533; sec. Vetus Chronicon, II, 534. De adornatione hujus Chronici, II, 535 sqq. Cf. quæ Joannes Antiochenus de iisdem rebus tradit, IV, 539, 21; 543, § 7 sqq. — *Dynastiæ regum mortalium* sec. Manethonem in Excerptis Barbaris, II, 537. Regum series Carnaciana et Tabula Abydena, II, 538. Dynastiæ mortalium sec. Manethonem Africani et Eusebii, comparato regum laterculo, qui Eratosthenі attribuitur, II, 539 sqq. — **Dynastia I Thinitarum. De medica arte et anatomia scripsit Athothes; ad Cochomen pyramides exstruxit Uenephes; pestis in Ægypto sæviit sub Semempse, II, 539. 542. — Dynastia II Thinitarum. Terræ motus ad Bubastum. Apidis Mnevidis et hirci Mendesii cultus institutus. Nilus melle fluens, II, 542. — Dynastia tertia Memphitarum, sub qua Libyes deficiunt; de arte medica, de architectonica et de arte scribendi bene meruit Sosorthus rex, II, 544** sq. — Dynastia quarta Memphitarum. Sophis II maximam pyramidem, quam Cheopi Herodotus assignat, ædificat, II, 548. — Dyn. quinta Elephantinorum, II, 552. — Dyn. sexta Memphitarum. Nitocris tertiam pyramidem exstruit, II, 554. — Dyn. septima Memphitarum, II, 555. — Dyn. octava Memphitarum, II, 556. — Dyn. nona et decima Heracleopolitarum, II, 556. — Dyn. undecima Diospolitarum, II, 557. — Dyn. duodecima Diospolitarum. Hujus tertius rex Sesostris ille, qui novem annorum spatio Asiam et Europæ partem subegit. Ejus successor labyrinthum in Arsinoite nomo construxit, II 560. — Dyn. decima tertia Diospolitarum, II, 565. — Dyn. decima quarta Xoitarum, II, 566. — Dynastiæ XV-XVII, Pastorum tempora. Timao regnante ex oriente pastores in Ægyptum invadunt eamque devastant. Primus eorum rex Salatis Memphi regiam statuit; superiorem et inferiorem Ægyptum tributariam facit: fines Ægypti contra Assyrios munit; Avarim in Sethroite nomo militum castris frequentat. Ejus successores quot quisque annis regnaverint. *Hyksos* nominis origo (Pastores reges a Jacobo oriundi, IV, 555, 39). Bellum diuturnum inter pastores atque principes Thebæos. Tandem Tuthmosis rex (dynastiæ XVIII) eo hostes redigit, ut Ægypto excedant. Rationes diversæ quibus hæc historiæ pars apud Josephum, Africanum et Eusebium adornata sit, II, 566-572. — Regum Diospolitarum Dynastiæ duodevicesimæ et undevicesimæ rationes, II, 572-589. — Dyn. vicesima Diospolitarum, II, 589. — Dyn. vicesima prima Tanitarum, II, 590. — Dyn. vicesima secunda Bubastitarum, II, 590. — Dyn. vicesima tertia Tanitarum, II, 592. — Dyn. vicesima quarta Bocchoris Saitæ; agnus loquitur, II, 592. — Dyn. vicesima quinta Æthiopum, II, 593. — Dyn. vicesima sexta Saitarum, *ibid.* — Dyn. vicesima septima Persarum, II, 595. — Dyn. vicesima octava, Amyrtæus Saita, II, 596. — Dyn. vicesima nona Mendesiorum, II, 597. — Dyn. tricesima Sebennytarum, *ibid.* — Dyn. tricesima prima Persarum usque ad Alexandrum M., II, 597 sq. — Ægyptii omnium antiquissimi, primi scientiarum cultores, II, 13, 1; 331, 1; IV, 490, 5. Eorum de mundi elementis doctrina theologica, II, 388, 7; 614, 80; 615, 81; III, 496, 2. *Amun*, Ammon deus, quid sit, II, 389, 9. Cneph deus, III, 572. Isis eadem quæ Ceres Græcorum, II, 331, 2. Besas deus, II, 328. Suem soli et lunæ inimicissimum animal esse cur credant, II, 614, 79. Olim homines Junoni immolabant in Ilithyiæ urbe; morem hunc antiquavit Ammosis rex, II, 615, 83; 84. Cf. de Ægyptiorem ἀνθρωποθυσίᾳ, III, 500 *not.* Serpentum religio, III, 572. Cur scarabæos colant, III, 515, 29. Sacerdotum placita, III, 496, 3; et vitæ ratio, III, 497, 3; II, 389, 10; sacerdotes quibusnam cibis cur abstineant, II, 99, 7. Ægyptii Maneron cantilena celebrant, II, 313, 29; III, 14, 9. Nilo sacra faciunt et festum celebrant, IV, 320; φίλοινοι sunt, IV, 391. Ægyptiorum mores quidam, II, 380, 21; 180, 252; indoles et vitæ ratio in epistola ab Hadriano imp. describitur, III, 624, 65. Ægyptiæ cœnæ quænam vocentur, IV, 484, 1. Ægyptiorum Hermotymbies bellatores, II, 98, 1. Pyramides tyrannicæ potestа-

tis documenta, II, 180, 252. De pyramidibus qui scripserint, II, 99, 9; scriptura hieroglyphica, IV, 660. Labyrinthus, in quo Serapidis statua smaragdea, III, 511, 8. Osymandiæ monumentum, II, 389, 12; κῶφι suffimentum, II, 616, 84. Ibides, III, 512, 10. Attagen, IV, 499, 17. Ex Ægypto sal Ammoniacus ad Persarum reges mittitur, II, 92, 15. Connarum arbor, IV, 289, 6. Ægypti rex Bacchus, II, 332, 6; pestis sub Semempse rege (dyn. I, 7), II, 539. Ægyptus a Ramesse — Ægypto (rege dyn. XVIII) nominata, II, 573. Ægypto præest Josephus, III, 216. Eam Æthiopes invadunt, Moysis temporibus, III, 221. Ægyptii, ut peste se liberarent, alienigenas ejecerunt, quorum pars in Græciam, Cadmo et Danao duce, pars in Judæam sub Mose duce migrarunt, II, 391, 13. Ægyptiorum pars, Apidis temporibus Ægypto ejecta in Palæstinam migrat, II, 119, 13. Sub Bocchori rege Judæi Ægyptum relinquunt, III, 334. Uaphres rex, Davidi æqualis, III, 225, 18. In Ægyptum Helena ab Alexandro abducitur, II, 470, 3; rex Palmanoth, III, 220, 14. Ægyptii in ordines a Sesostri distincti, II, 180, 252. Ii qui Psammetichum fugerunt, Esar oppidum in Æthiopia condunt, in eoque 300 annis habitarunt, IV, 333, 2. Ægyptus a Nabucodonossore subacta, II, 507. Eam acquirit Axerdis sive Asordanus, IV, 282, 7. Eo venit Pythagoras, III, 279, 23, et Solon, II, 208, 1, 5. Quam ob causam Cambyses in Ægyptum expeditionem susceperit, II, 91, 12. Ochum asinum appellarunt, quod Apim bovem mactaverat, II, 95, 30. Ægypti præfectus sub Alexandro M. Cleomenes, III, 668, 1. Reges inde a Ptolemæo I usque ad Cleopatram recensentur temporaque singulorum notantur, III, 719 sqq. Ægypti partem superiorem ad rebellionem contra Ptol. Philometorem excitat Dionysius Petosarapis, II, *præf.* p. X, 8 et 10. Alexandrini Ptolemæum Physconem exosi, fratrem ejus e Cypro insula revocant (164 a. C.), II, *præf.* XI, 11. Ægypti præfectus quantam pecuniæ summam muneris obtinendi causa Zenonis temporibus solverit, IV, 120, 12. — Ægypti nomi: Sebithridis, Sebennitis, Busiritis, Leontopolitis, Athribitis, Arsinoites, Xoites, Sethroites, quos vide. — Urbes: This, Napatæ, Ombi, Chenoboscia, Phagrorium, Psinaphus, Ancyropolis, Letupolis, Sethroe, Tentyris, Sais, Bubastus, Cyrtus, Cochome, Nisibis, Gynæcopolis, Tacompsus, Cessa, Leucothea, Heracleopolis, Panopolis, Niciû-come, Eleusis, quas vide.

Ælanicus vel Leaniticus sinus, III, 476, 40.

Ælanum vel Ailanum vel Æla, Arabiæ urbs, IV, 409, 2.

Ælianus, Valentis dux, e Syedris Isaurus; ejus indoles, IV, 27, 36.

Ælius Bassus, Pannoniæ præfectus sub M. Aurelio 167 p. C., IV, 186, 6.

Ælius Dionysius, scriptor, IV, 398.

Ælius Dius, historicus, IV, 397.

L. Ælius Dorotheus libertus, e Bononia longævus, III, 609, 2.

Æmiliani, qui in Mœsia purpuram sumpsit (254 p. C.), ad senatum literæ, IV, 193, 2.

L. Æmilianus Ælianus consul (116 p. C.), II, 619, 38.

Æmilius Paullus Pyrrhum Epirotam prælio vincit, IV, 372, 1.

L. Æmilius Paullus in Asia legatis Heracleensium perhumaniter respondet, III, 539, 26. Perseum ad Pydnam vincit, III, 702, 4. Ejus in victum clementia, IV, 558, 57.

L. Æmilius consul (225 a. C.), II, 619, 38.

T. Æmilius, Q. f., Rheginus longævus, III, 608, 29.

Æmilius Censorinus, Segestæ urbis tyrannus, IV, 322, 9.

Æneæ somnium, III, 92, 20. Oraculum eidem datum, III, 92, 21. Sacerdotii honoribus ab Alexandro privatus, Trojam Græcis prodit, II, 343, 4. Scamandrii et Ascanii pater, III, 70, 5. Euryleontis pater, III, 70, 8. Post Trojam captam cum Anchise et Agesta Dardanum abit, IV, 301. Astyanactem ab Antenore pulsum in regnum restituit, IV, 277, 2. Moritur in Berecynthia urbe; ad Nolon flumen sepultus jacet; ex ejus progenie Romus Romæ conditor, IV, 290, 8. In Thracia diem obit, IV, 423, 3. III, 69, 4. E Thracia in Arcadiam venit, ubi Orchomenum urbem et Nesum locum inhabitat, IV, 318, 3. E Mantinea urbe a Salio in Italiam deducitur, III, 126, 27. Ξ Troja in Idam, hinc in Italiam proficiscitur, III, 244. Heleni vaticinio impulsus cum Roma Ascanii filia in Italiam abit, IV, 290, 8. Cum Ulysse e Molossia in Italiam transit, Ibique Romam condit, II, 66, 8. Ejus adventus, IV, 435, 3; comes Saon Samothrax, IV, 372, 3. Laviniam condit et de filia nuncupat, III, 469, 2. E Tyrrhenia pater Romuli, avus Albæ, proavus Romi, IV, 297, 6. E Rome pater Romi et Romuli, IV, 366; IV, 70, 8. Cf. II, *præf.* p. VII, 2.

Æneas, Cleomachidæ Thessalorum prætoris pater, III, 704, 2.

Ænesidemus Tenius, historicus, IV, 286.

Ænianes, II, 267, 73.

Ænnum, Ægypti opp., pro quo alii Philoteram scribunt, ad sinum Arabicum, III, 477, 41.

Ænus, mons Cephalleniæ cum Jovis Æneii fano, II, 331, 4.

Ænus, Thraciæ urbs ad Hebrum, III, 79, 5. Æneii, Parron et Heraclides, II, 154, 161.

Æoles unde nomen habent? IV, 451, 8.

Æoli tres, Hellenis f., Hippotæ et Melanippi f., Neptuni et Arnes f., III, 306, 26. Hellenis filius, IV, 390, 9; II, 363, 61; pater Cretei, IV, 390, 9; Arnæ, IV 370, 7; Perimelæ, II, 387, 3; Iocastæ, II, 219, 25; Athamantis, III, 34, 37; Alcyones, IV, 514. — Æolus, Etruriæ rex, IV, 504, 1.

Æolica insula, Hiera, II, 383, 4; ignivoma, IV, 290, 9.

Æolida, Phylaceus, III, 31, 15.

Æon, Colpiæ et Baau f., genuit Γένος et Γενεάν, sec. Phœnices, III, 565, 5.

Æpytus (III), Cresphontis et Meropis f., infans insidias Messeniorum salvus evasit; postea ei perpetuæ cum iisdem discordiæ, III, 477, 39.

Æquimelium, Romæ, unde dictum, II, *præf.* p. XXXVI.

Aeria, sic olim Creta nominabatur, IV, 400, 3; et Libya, III, 238, 17; et Ægyptus, III, 639, 12.

Aeria sive Potamitis, e Belo mater Ægypti, III, 642, 24.

Aeropas I, Philippi I f., septimus Macedoniæ rex, 23 annis regnat, III, 690.

Aeropas II (vel Archelaus), Orestis regis tutor, quem regno ejicit, III, 691.

Aeropus, Emathionis f., Pieriæ rex, IV, 445.

Æschines Chius medicus, IV, 7.

Æschines Socraticus, II, 490, 3; aliorum dialogos pro suis venditavit, IV, 155, 3. Alia quædam ex ejus vita, *ibid.*

Æschinis oratoris mater Empusa appellata, II, 493, 17. Ejus præceptores et orationis indoles. In lite, quæ ei cum Demosthene erat, vix absolutus, II, 493, 15.

Æschrion, Mytilenæus poëta, Alexandri M. comes et amasius, IV, 462.

Æschrion cum Cleopatra, Demetrii Nicatoris uxore, in Seleucia maritima erat, quo tempore Diodotus se Syriæ regem declaravit, II, *præf.* p. XIX, 25.

Æschylus tertium histrionem primus introduxit, II, 247, 37. Periclitatus est, quod arcana mystica protulisse videbatur, II, 197 *not.* Sero statua honoratus, III, 170, 13. Ejus dictum, II, 48, 4; saltator Telestes, IV, 332, 11.

Æsculapius, Apollinis et Arsinoes sive Coronidis f., ex

Epione pater Podalirii et Machaonis, IV, 324, 22. III, 45; 41. Cabirorum frater, III, 569, 27. In Epidaurio fano mulierem, cui caput a sacerdotibus abscissum erat, sanitati restituit, II, 15, 8. Glaucum in vitam revocavit, II, 22, 2; item alios; quare fulmine ictus, IV, 479, 3; 506, 8; 508, 1. In Hagio Scythiæ loco cultus, III, 232, 38. Æsculapius in Phœnicum mythologia, III, 568, 20.
Æsepus in Troadis finibus, II, 65, 2, ad quem Lucullus Mithridatem clade affecit, III, 546, 40.
Æsionis rhetoris de Demosthene judicium, III, 50, 63.
Æson, Cretei et Tyrûs f., ex Polymela vel Alcimede pater Iasonis, cujus tutorem moriens constituit Peliam fratrem, III, 302, 3.
Æsopus, pater Phillyræ, quæ nupsit Peneo, III, 285, 2.
Æsopus Thrax, Xanthi servus, dein ab Idmone manumissus in Samo floruit, II, 215, 10, 5. Samius vel Sardianus vel Mesembrianus vel Cotyæensis, II, 16, 3, apud Samios inclaruit, II, 160, 178; quonam tempore, III, 29, 14. Sacrilegii reus necatur, II, 219, 22. Ejus anima in Patæcum transit, III, 39, 10.
Æsopus, Mithridatis anagnostes, qui de Helena scripsit, IV, 159, 11.
Æsymnetæ, II, 172, 222, apud Cumanos, II, 163, 193. Pittacus apud Mytilenæos æsymneta, II, 158, 172.
Aetes, genere Corinthius, Ephyræ filius, IV, 405, 4
Aetæ filius Panticapæum condit, IV, 3.
Æteta e muliere vir exstitit Laodiceæ, III, 619, 38.
Æther ex Œnoe nympha Panem procreat, IV, 319, 5.
Ætheria, Isocæmi uxor, a Palmatio rapitur, IV, 145, 1.
Æthex, Jani filius, IV, 402.
Æthiopia terra omnium prima formata, III, 583, 39. Æthiopes quonam sensu bifariam divisi ab Homero dicantur, III, 282. Æthiopes in Ægyptum irrumpunt, Moysis temporibus, III, 221. Memnonis mortem comperientes quid fecerint in Abydo urbe, II, 100 *a*. Eorum legislatores Mithras et Phlegyas, III, 583, 40. Æthiopes reges pro Solis filiis habent, nomina eorum non exhibent, matrem vero uniuscujusque Candacen appellant, IV, 351, 5. Æthiopes Ἀθάνατοι reges creant pulcerrimos quosque, IV, 351, 3. Aliis canis rex est, III, 53, 76. Æthiopes in Ægypto reges dynastiæ vicesimæ quintæ, II, 593, 543. Sub Theodosio II (447 p. C.) contra Romanos arma movent, IV, 76, 6. Eorum institula quædam, III, 463, 142. Tearcon Æthiops, II, 416, 70. Æthiopiæ aves, sues, oves mirabiles, II, 89, 2; mantichora animal, III, 479, 49; smaragdi, III, 480, 63; nilium lapis, III, 480, 65; minium, III, 323, 11. Æthiopes Macrobii, IV, 435, 3; Homeritæ, IV, 271; aliæ gentes, IV, 476, 1 et 2; IV, 180. Psebo regio, II, 98, 4. Oppida eorum recensentur, III, 477; IV, 351, 1 sqq. Cf. præterea v. Auxumis, Aue, Adulis, Pharsa
Aethilius, a quo οἱ Αἰθίλιαι nomen habent, IV, 539, 20.
Aethilius Samius, historicus IV, 287.
Æthra ex Troja a Thesidis repetita, III, 340, 19.
Æthusa, mater Lini, III, 641, 20.
Aetion, pater Cypseli, III, 391, 58.
Aetites lapis, IV, 362, 6.
Aetius, pater Carpilionis, IV, 81. Ejus fœdus cum Attila initum, IV, 76, 7. Constantium scribam ad Attilam mittit, IV, 84. De Silvano, quem Attila exposcebat, legationem ad Hunnorum regem mittit, IV, 84 sq. Ei Attila dono misit Zerconem, IV, 92. Ipse Zerconem hunc dono dedit Aspari, IV, 96, 11. Bonifacium perdere studet, IV, 613, 190. In discordia Francorum auxilio advocatur, IV, 99, 16. Ejus bona sibi tradi postulat Genserichus, IV, 104, 30. A Valentiniano occiditur, IV, 614, 200 sq. Ejus res gestæ præcipuæ recensentur, *ib.*
Aetius quidam a Zenone Isauriæ præfectus, IV, 619, 211, 4.
Ætna, Briarei f., IV, 381, 4. Cœli et Terræ f., IV, 296, 2. Oceani f., Vulcano Palicos peperit, III, 101, 7. Ætnæ et Himari filius Gelon, II, 403, 6. — Ætna judex sedet, Vulcano et Cerere de Siciliæ possessione contendentibus, II, 84, 3.
Ætnæ montis, IV, 60, 15, cineres agros Catanenses fecundant, III, 286, 79. In eo Galateæ fanum, II, 479, 43.
Ætolia unde nomen habeat, II, 442, 8. In eam ex Eubœa immigrant Curetes, IV, 315, 8; e Thessalia Pelasgi a Lapithis pulsi, II, 455, 11. Ætoli nonnisi sinistrum pedem calceant, II, 187, 278. Eorum indoles, III, 192, 2. Ab Ægiensibus prœlio vincuntur, II, 51, 17. Eorum cum Acarnanibus bellum; Polycritus Ætolarcha, III, 614, 31. Ætolorum gens Epei, II, 66, 5; Eurytanes, II, 147, 131. Ætoliæ Ortygia, IV, 472, 2. Urbes: Pleuron, Calydon, Cures, q. v.
Ætolus, Endymionis f., Apin interficit; quare in Ætoliam, quæ ab ipso nominatur, fugit, ibique Pleuronem genuit, II, 442, 8.
Ætosia ex urbe Pollia Palla longæva, III, 608, 29.
Afranius Silo, centurio, in Severiani ducis tumulo sese jugulat, III, 652, 10.
Africa unde dicta sit, III, 214, 7.
Agaclytus, historicus, IV, 288.
Agaetus, Scytharum rex, filio Aetæ regionem concedit, in quo hic Panticapæum urbem condit, IV, 3.
Agæus (vel Agræus), Temeni f., III, 376, 38.
Agallias Corcyræus, grammaticus, III, 638, 10.
Agallis, meretrix Athen., IV, 410, 1.
Agamede, præstigiatrix et maga, III, 593, 37.
Agamede, Macariæ f., loco Lesbi ins. nomen dedit, III, 379, 48.
Agamede, locus Lesbi prope Pyrrham urbem, III, 379, 48.
Agamedes, Stymphali in Arcadia rex, ex Epicaste pater Trophonii et Cercyonis, architectus, fur, captus perit, III, 637, 6.
Agamemnon e Chryseide gignit Chrysen, IV, 148, 11. Pygelis Dianæ Munychiæ fanum consecrat, II, 21, 1. E Troja redux in Atticam appellit cum Palladio, quod tum rapuit Demophon. Quare ἐρετῶν ἐπὶ Παλλαδίῳ judicium institutum, II, 107, 5. In Creta Lampen condit, IV, 364, 4. Ejus cædes, IV, 551, 25, quanam die perpetrata sit, III, 24, 2. Juppiter-Agamemnon apud Lacedæmonios, IV, 506, 10. Agamemnoni hermam Athenis posuerunt Achivi, IV, 450, 5.
Agamestor, heros ap. Heracleotas, III, 201, 2.
Aganippe ab Ægypto patre diis mactatur, III, 202, 2.
Aganus, Alexandri et Helenæ f., III, 340, 18.
Agatharchides Cnidius, historicus, III, 190.
Agatharchides Samius, historicus, III, 197.
Agatharcho Simonides carmen scripsit, III, 72, 3.
Agathe, Ligurum urbs, III, 573, 11.
Agathiæ historias continuavit Menander Protector, IV, 202, 1.
Agatho Samius, historicus, IV, 291.
Agathoclea, Ptolemæi II amasia, III, 187, 4.
Agathoclea, Œnanthes f., Agathoclis soror, Ptolemæi IV pellex, Arsinoen reginam dolo interemit, IV, 558, 54. Curæ ejus committitur Ptolemæus V puer, II, *præf.* p. XXVIII.
Agathocles Cyzicenus vel Babylonius, historicus, IV, p. 288.
Agathocles, e Cranone Thessalus, pater Lysimachi regis, III, 688, 4; 703, 1.
Agathocles, Lysimachi (*ex Mecride*) filius, machinis Arsinoæ patri suspectus fit, ab eoque condemnatus manu Ptolemæi Cerauni occiditur, III, 532, 8. 698, 4.

Agathocles Syracusanus, Sophronis poetæ pater, IV, 175, 60.
Agathocles, Syr. tyrannus olim figulus, III, 330, 2; Bœotum poetam parodicum pellit, III, 129, 45. Quot annos natus obierit, II, 449, 6. Ejus frater Antander, II, 382.
Agathocles, Ptolemæi Philopatoris minister, mortem regis et reginæ populo nuntiat; fictumque recitat testamentum, quo Ptolemæi (Epiphanis) pueri tutela ipsi et Sosibio committitur, II, *præf.* p. XXVII; odio apud multitudinem laborat; copias largitionibus sibi conciliat; puerum regem Œnanthæ matri et Agathocleæ sorori suæ tradit; insignes viros, quibus diffidebat, amovere omnes studet; mercenarios in Græcia conscribendos curat, *ib.* p. XXVIII; dignitates ac munera civitatis inter amicos suos distribuit; vita ejus luxuriosa; consiliis ejus sese opponit Tlepolemus, quem frustra Agathocles perdere studet, p. XXIX sq. Agathocles humillimo loco natus, ac puer regisque pincerna humillima pati solitus, *ib.* p. XXX. Ejus affinis Nicon, *ibid.*
Agathodæmon deus, rex Ægypti, II, 526, *a.* 530, 3.
Agathonymus, scriptor, III, 292.
Agathosthenes scriptor, IV, 294.
Agathyllus poeta, Arcadicôn auctor, IV, 292.
Agave, Penthei mater, IV, 545, 7.
Agave virgo diis a Seleuco Nicatore immolata, IV, 469.
Aghatanæ duæ, altera Mediæ, altera Syriæ, III, 644, 50.
Agelus, Neptuni f., II, 50, 13.
Agemon, Alcyones pater, pæane a Corinthiis celebratur, III, 137, 76.
Agemon, Eleus, Ol. 177 olympionica, III, 606, 12.
Agenor, Neptuni et Libyæ f., Tyrûs maritus, IV, 544, 15; pater Cadmi, III, 154, 28; Phinei, III, 302, 4; Phœnicis e Cassiepea, *ib.*; Cilicis et Europæ, IV, 544, 15; Sipyli e Dioxippe, IV, 379, 2.
Agenor Argivus, IV, 361, 2.
Agesarchus (*Samius vel Prienensis*), II, 336, 6.
Agesarchus, pater Ptolemæi Megalopolitani, II, *præf.* p. XXVIII; II, 66, 1.
Agesidæ verna Alcman poeta, II, 209, 2, 2.
Agesilaus, Themistoclis frater, III, 197.
Agesilai Lacedæm. regis mores, II, 240, 17. Ejus uxor Cleora, filiæ Empolia et Prolyta, II, 240, 17. Asiaticorum captivorum scorsim corpora, scorsim vestes divendit, III, 193, 6. Opem recusans efficit ut Tachos Ægypti regno excidat, IV, 441.
Agesilaus, historicus, IV, 292.
Agestas, Anchisæ cognatus, post Trojæ excidium Dardanum abit, IV, 301, 1.
Agias Argivus, historicus, IV, 292.
Agintheus, dux Romanorum in Illyrico sub Theodosio minore, IV, 78.
Agis rex, Timææ maritus, cum qua rem habuit Alcibiades, I, 484, 63.
Agis rex, III, 22, 1, Arato prœlium committere jubenti non obtemperat, IV, 350, 6.
Aglaophon, Thasius pictor, primus Victoriam alatam fecit, III, 359, 15. Ejus opera duo, III, 160, 1. Polygnoti pater, III, 481, 71.
Aglaosthenes, historicus, IV, 293.
Aglaurus, Actæonis f., IV, 489, 2.
Agnon, Theramenis pater, II, 126, 70.
Agnus aureus Atrei, II, 41, 61.
Agoce, opp. Æthiopiæ, III, 478, 42.
Agon, nomen proprium, II, 487, 75.
Agoranis in Gangem influit, II, 413, 18.
ἀγοραγόμοι, Athenis, II, 119, 43.
Agra, regia Leanitarum ad sinum Arabicum, III, 476, 40.
ἀγραφίου γραφαί, Thesmothetarum jurisdictio, II, 116, 31.
Agraulus, Atticæ demus, II, 619, 5.
Agraulus, Cecropis f., cum sororibus Erichthonium cistæ inclusum servat, II, 22, 1.
Agriæ, gens Pæoniæ, III, 642, 26
Agrianis præfectus Antipater, III, 668, 1.
Agrigentum, III, 18, 3. Quinque sunt hujus nominis in Sicilia urbes, II, 480, 46. Agrigentini Geloorum coloni, IV, 342, 5. Eorum tyrannus Phalaris, et post hunc Alcander, deinde Alcamenes, II, 223, 37. De Phalari cf. II, 170, 213; de Empedocle, II, 170, 214. Agrigentinis contra Syracusanos auxiliatur Pythagoras, III, 41, 23. Ab Empedocle inducuntur, ut æqualitatem civilem amplectantur, III, 6, 22. Agrigentinorum nummi, II, 169, 211. Agrigento oriundi Philinus et Panthea, q. v.
Agriopas, Ὀλυμπιονικῶν scriptor, IV, 407.
Agrippa una cum Octavio educatus, eique conjunctissimus, III, 430, 7. Ejus fratrem in bello Africano captum libertati restituit Octavius apud Cæsarem pro eo intercedens, 430, 7. Apud eum in Ionia versantem Judæi queruntur de vexationibus, quibus obnoxii sint, III, 420, 92.
Agrippina Claudium imp. necat, IV, 573, 89. Ejus mors, IV, 579, 90.
Agrœtas scriptor, IV, 294.
Ἄγρος in Phœnicum theologia, III, 567, 8.
Agrospi, Æthiopiæ opp., IV, 351, 3.
Ἀγρούπορος vel Ἀγρότης in Phœnicum theologia, III, 567, 8.
Agugo, opp. Æthiopiæ, III, 478, 42; IV, 351, 2.
Ἀγυιεύς Apollo, IV, 388, 2.
Ajax, Locrus, Oilei et Alcimaches vel Eriopes f., III, 153, 19; II, 42, 4. Ejus ara Byzantii, IV, 149, 16.
Ajax, Telamonis et Peribœæ f., IV, 316, 3.
Aides vel Aidoneus, Molossorum rex, IV, 547, 13; 538, 1.
ἄϊτλον Lacedæmoniorum, III, 142, 86.
Ala, equus, lingua Carica, IV, 311, 6.
Alabanda, Cariæ urbs, olim Antiochia. Alia Alabanda urbs. Nominis etymologia, III, 644, 48. Alabandensis, Leo, II, 328.
Alabandus, Euippi f., urbem condit, III, 646, 48.
Alabastra, urbs Phrygiæ, III, 634, 13.
Alaburium, urbs Syriæ, III, 643, 34.
Alænus, Diomedis frater nothus, II, 371, 3.
Alalcomenia, Ogygis filia, IV, 394, 3.
Alamundarus senior, Sarazenorum princeps (*Almondar, Hirensium rex XVI, ap. Pocock. Spec. Hist.* p. 69), ad quem Nonnosi pater Abramus a Justino legatus mittitur, IV, 179. Pater Ambri, IV, 211, 216.
Alamundarus junior, Sarazenorum regulus (*Almundar, Gassanensium rex XXVII, ap. Pocock. Spec. Hist.* p. 77), Romanorum partibus favens ab Ambro bello petitur (566 p. C.), IV, 225, 17.
Alana, opp. Æthiopiæ, III, 478, 42.
Alanorum dux Sarosius vel Sarodius (regnante Justiniano, 558), IV, 203, 4; 229, 22. Fortasse non diversus a Saroe duce, qui Armeniis contra Persas auxiliatur (572), IV, 271. Alani a Chosroe pecunia inducuntur, ut Zemarcho, Romanorum ad Turcos legato, per terram Alanicam proficiscenti insidias struant, IV, 273, 2. Alanorum legati de pace agunt cum Tiberio (576), IV, 244, 42. Alanus quidam sicarius, IV, 136. — Alania, IV, 229, 21. Alanus, Aspar, q. v.
Alaparus, Babyloniorum rex ante diluvium, II, 499, 5.
Alaparus, rex Chaldæorum ante diluvium, II, 499, 5; IV, 280, 1, 2.
Alarichus per Thermopylas in Græciam irrumpit (396), IV, 43, 65. Quantas mercedes a Romanis acceperit, IV, 58. Romam capit, ibique Placidia Honorii sorore potitur, IV, 58. Roma capta, Attalo imperium tradit, IV,

58. Attalum imperio rursus exuit; Jovianum proscribit, IV, 60, 13. Placidiam reddi Honorio postulat Adaulphus. Non obtemperat Alarichus, IV, 61, 20; morbo defuncti successor Adaulphus, IV, 59, 10.
ἀλάστωρ quid significet, IV, 498, 8.
Alastor, Nelei f., III, 304, 19. Ei Harpalycen despondet Clymenus, IV, 390, 12.
Alba, Romuli f., mater Romi, IV, 297, 6.
Alba Longa ab Ascanio condita, III, 92, 21; 96, 1. Ibi Perseus in carcere vitam degit, III, 702, 11.
Alba, postea Tiberis fluv., III, 92, 21.
Albanorum rex Tarchetius, III, 203. Metius Fufetius a Tullo Hostilio victus, IV, 298, 1.
Albani sedibus suis moti a Justini ducibus ultra Cyrum fl. collocantur (576), IV, 242, 41.
Albatia Sabina, e Parma longæva, III, 609, 1.
Albini (*M. Nummii Albini, viri consularis sub Aureliano imp.*) morientis dictum, IV, 197, 10.
Albinus, Romæ præfectus (414), IV, 62, 25.
Alboinus, Longobardorum dux, Bajanum, Avarum ducem, contra Gepidas et Romanos excitat (568), IV, 230, 24. Justini auxilium contra Gepidas petit frustra, IV, 231, 25.
Albula, postea Tiberis, III, 96, 2.
Albutius, Frontonis p., e Philippis Macedo, III, 609, 1.
Alcæus, Persei et Andromedæ f., II, 28, 1.
Alcæus poeta, Mytilenæorum exulum dux, Pittaci adversarius, II, 158, 171. 188, 297.
Alcæus Sardianus a Mithridate interfectus, III, 314, 1.
Alcamenes post Alcandrum Agrigenti tyrannus, II, 223, 37.
Alcander, Trophonii filius, III, 637, 6.
Alcander post Phalaridem Agrigenti tyrannus, II, 223, 37.
Alcathous, Pelopis filius, Chrysippum Megaris cædit; leonem regionem vastantem interficit, IV, 390, 8. Pater Peribœæ Salaminiæ, III, 33, 35; 316, 3.
Alce meretrix, postea Pythagoras, II, 244, 30.
Alcenor, Argivus, IV, 519, 3.
Alcestis Iolci desponsata est, II, 476, 28.
Alcetas, octavus Macedoniæ rex, 23 annis regnat, III, 690, pater Amyntæ I, *ib.*; vini bibebat plurimum, III, 139, 79.
Alcetas, historicus, IV, 295.
Alcibiades Pronomum tibicinem magistrum habet, II, 486, 70; cur tibiis canere noluerit, III, 521, 9. Ejus mores et ingenium, III, 160, 1; calcei, *ib.* Anytum amat, II, 281, 31; a Socrate amatur, II, 79. Ejus decretum, III, 138, 78. In Siciliam navigans Eupolim demergendum curat, II, 483, 61. Salaminia navis ad reducendum eum emissa, II, 121, 49. Cum Timæa Agidis uxore rem habet, II, 484, 63. Ex exilio redit, II, 484. Iterum exulat, II, 357, 14.
Alcidamantis præceptis usus Demosthenes, III, 49, 60.
Alcimache, Ajacis mater, III, 153, 19.
Alcimede Æsoni parit Iasonem, quem Centauro educandum tradit, III, 302, 3.
Alcimus, Aretes maritus, III, 32, 24.
Alcimus Siculus, historicus, IV, 296.
Alcinus, locus in Attica, II, 353, 1.
Alcippe, Œnomai f., uxor Eueni, mater Marpessæ, IV, 401, 5.
Alcippe, Alcyones f., IV, 422, 46.
Alcisthenis Sybaritæ luxuria, III, 141, 85.
Alcmæon, Amphiarai f., Eriphylen matrem interficit, III, 305, 23. Pater Laodamiæ, IV, 506, 3.
Alcmæon Athen., Leobotæ pater, II, 619, 5.
Alcmæon Crotoniata, Pythagoræ auditor. Ejus scripta, III, 581, 25.
Alcmæonidæ templum Delphicum reædificant, II, 110, 17. Ἀνακόπτειν, Hippiæ tyranno et reliquis Pisistratidis bellum inferentes Lipsydrium muniunt, II, 110, 16.
Alcmæonis, poema, II, 9, 3.
Alcman poeta, Agesidæ verna, II, 209, 22. Ejus carmina, II, 626, 5.
Alcmena soror Licymnii, III, 25, 6. Electryone patre interfecto, Argis se Thebas confert, ubi nupsit Amphitryoni Electryonis cædem ulti, II, 28, 1. Concubitus pretium a Jove accipit carchesium, II, 29, 3. Cum Hercule Thebis Tirynthem proficiscitur, III, 369, 20.
Alcon, Erechthei f., pater Phaleri et Chalciopes, cum filia ex Attica in Eubœam fugit, II, 462, 5.
Alcyone Æoli vel Scironis f., IV, 514, Anthedoni Glaucum parit, III, 151, 12.
Alcyone, Corinthia, Agemonis f., III, 137, 76.
Alcyonei gigantis filiæ septem, earumque nomina, IV, 422, 46.
Alcyonii dii quot, IV, 422, 46.
Ἀλέαια, ludi Arcadici, III, 123, 26.
Aledrus, Acamantis f., pater Chytri, IV, 527, 10.
Ἀλήϊον πεδίον Lyciæ unde dictum, III, 303, 12; 236, 92.
Aleta cantilena, II, 164, 197.
Ἀλῆται sive Titanes in Phœnicum mythologia, III, 567, 8.
Ἀλητήρ, Sicyonia et Ithacensis saltatio, II, 284, 50.
Aletes Corintho excidit; patriam recuperare studet; a bubulco glebam dono accipit, omen faustum, II, 487, 80.
Alemani in Germania, i. e. convenæ, colluvies, III, 662, 31.
Alenadæ, III, 72, 1.
Aleuas, Pyrrhi f.; sub eo Thessalia in 4 partes distributa, II, 151, 145. Simi pater, III, 72, 2. De ipso Simo v. II, 152, 150.
Alexamenus Styreus vel Teius, primus dialogos scripsit, III, 579, 15; II, 187, 277.
Alexander (Paris) ap. Menelaum, IV, 463; quando Helenam rapuerit, III, 503, 3; eam in Ægyptum abduxit, II, 470, 3. Ex ea procreat Aganum, III, 340, 18. Alexandri amores, vitæque finis, III, 69, 1. Ejus ex Œnone filius Corythus, III, 69, 2.
Alexander I rex Epiri a Tarentinis contra Barbaros auxilio arcessitur, II, 181, 255.
Alexander I Amyntæ I filius, Macedoniæ rex per 14 annos, Xerxis æqualis; filios habuit Perdiccam II et Amyntam, III, 691. Cimonem donis corrupisse putatur, ne in regnum suum arma moveret, II, 55, 4.
Alexander II, Amyntæ II filius et successor, cui ipsi succedit Ptolemæus Alorites, III, 691.
Alexandri III Magni stirps ab Oceano et Thetide repetita, III, 584, 49. Attali capiti calicem impegit; ad Illyrios fugit, III, 161, 5. Quando patri Philippo successerit, III, 691; 672, 4. Demagogos decem ab Atheniensibus sibi tradi poscit, II, 471, 9; 493, 16. Thebas evertit, III, 122, 25. In Asiam trajicienti auream coronam afferunt legati Romanorum, III, 538, 25. Quibusnam copiis instructus in Asiam trajecerit, II, 472, 10. Ab exulibus Heracleotis contra Dionysium Heracleæ tyrannum excitatur, III, 529, 4. Ad Ilium sacra faciens Bagoam, quem deperibat, publice exosculatus est, II, 241, 19. Puerum Iassensem a Delphino amatum Neptuni sacerdotio præfecit, IV, 422. Æneam sacerdotii honoribus arcet, II, 343, 4. Post Tyri expugnationem Pythagoram donis cumulat, II, 472, 12. Judæos propter probitatem et fidem magni facit; Samaritidem regionem a tributo liberam esse jubet, II, 395, 15. Judæos aliquos Alexandriam transducit, III, 512, 15. Non attigit Cappadociam, II, 452, 1 *a*. Nulla eum convenit Amazo, II, 474, 18. Statiram ducit, Amastrim dat Cratero, III,

529, 4. E Barsine Herculem genuit, III, 694. 697, 2. Oropium Sogdianæ præfectum constituit, III, 668, 1. Phradam in Drangis urbem Prophthasiam appellari jubet, III, 643, 32. Durines eversæ urbis incolas in Characem urbem, quam Alexandriam vocari jussit, transducit, III, 478, 44. Xylenopolim ad Indum condit, III, 476, sq. Currus quo corpus regis Alexandriam vectum est, II, 452, 1. Alexandri corporis fragrantia, II, 290, 84. Ejus in statua apud Coos ambrosia flos nascebatur, IV, 357, 6. Alexander honesti et decori observantissimus, IV, 357, 5. Ejus verecundia, III, 515, 26; temulentia, IV, 357, 4; convivia, II, 474, 20. III, 196, 16; 18. Persicis stolis utitur, II, 477, 31. Cf. de ejus fortuna moribusque, IV, 555, 40-42. Phocionem quomodo honorarit, II, 475, 23; Xenocrati phil. pecuniam mittit, IV, 171, 48. Ejus adulator Nicesias, IV, 414, 6; Anaxarchus, III, 164, 18; (Gergithius fictus assentator, II, 310, 25;) comes et amasius Æschrion, IV, 462. Ejus dictum III, 47, 49; in eum dictum Theocriti, II, 86.

Alexander, Alexandri M. et Roxanes f., III, 694, 1; 668, 1; a Cassandro interfectus, III, 697, 2.

Alexander, Crateri f., rex Eubœæ, maritus Nicææ, III, 71. 694; 703, 3; 697, 2.

Alexander, Cassandri et Thessalonices f. natu minimus, Lysandram, Ptolemæi I filiam, uxorem ducit; coorto sibi bello cum Antipatro fratre majore, auxilio advocat Demetrium Poliorcetem, a quo occisus est (294), III, 695, 3; 698, 3.

Alexander Achæi sen. filius, frater Laodices, quæ Antiochi Thei uxor erat; Sardes tenet; favet cœptis Antiochi Hieracis, III, 710, 8.

Alexander filius Seleuci Callinici. V. *Seleucus Ceraunus.*

Alexander Bala, juvenis Smyrnæus, qui Antiochi Epiphanis filium se dictitabat; ab Attalo II Zenophani traditur, qui e Cilicia eum tempore opportuno in Syriæ regnum duceret, II, *præf.* p. XII, 14. Exercitu mercenario et Ptolemæi Attalique copiis Demetrium Soterem vincit regnoque Syriæ potitur. Regni tempus. A Demetrio Nicatore, D. Soteris filio, ad Antiochiam victus et imperio ejectus est, III, 711, 15; 712, 16. Ejus filius Antiochus, III, 712, 17. Uxorem duxerat Cleopatram, Ptolemæi Philometoris filiam, quam deinde ademit ei Ptolemæus ac Demetrio Nicatori Syriam sibi armis vindicaturo despondet. Antiochenses ab eo deficiunt, auctore Hieracе et Diodoto, II, *præf.* p. XVI, 19; prælio victus, Abas in Arabiam fugit, ad Dioclem, cui Antiochum f. tradiderat; ibi Heliadis et Casii proditione interficitur, II, *præf.* p. XVI, 20. Diogenem peripateticum in honore habebat, III, 657. Tanquam filius ejus Alexander Zabina a Ptolemæo Physcone Demetrio Nicatori opponitur, III, 713, 20.

Alexander Zabina, quasi Alex. Balæ filius, a Ptolemæo Physcone in Syriam mittitur, ut regnum sibi vindicaret. Demetrium Nicatorem prope Damascum vincit, III, 713, 20; IV, 524, 4.

Alexander I (*Ptolemæi VII filius junior, qui post fratrem Ptolemæum Soterem II una cum Cleopatra matre regnavit*, 107-89), luxuria diffluens, III, 265, 37. Cf. Ptolemæus IX et X.

Alexander, Hyrcani f., post Aristobulum fratrem rex Judæorum, a Ptolemæo Lathuro ad Jordanem victus, III, 322, 5. 414, 75.

Alexander et Aristobulus, Herodis f., Antipatri fratris calumniis circumventi a patre capite plectuntur, III, 351 sq., 5.

Alexander Severus filiam duxit Martiani; quem deinceps conspirantem interemit, filiamque ejus repudiavit, III, 673, 9. Sub hoc, ut videtur, Carpi stipendia sibi annua solvi postulabant, IV, 186, 8.

Alexander, Placidiæ, Olybrii uxoris, procurator, a Zenone commendatus, IV, 120, 13; eundem Zeno Comitem rerum privatarum fecit, ibid. Cf. De rebus Alexandri Exc. ex Herodiani historia, IV, 593 sq.

Alexander Cytherius, musicus, psalterium perfectius reddidit, III, 482, 77.

Alexander Ephesius, ὁ λύχνος, hist. et geogr., III, 244.

Alexander Polyhistor, III, 206.

Alexander (?), Augusti præceptor, Apollonia in Pergamum patriam redit, III, 435, 17.

Alexander Argivus, Theodori p., III, 704, 2.

Alexander, Thrasymachi Thessali pater, III, 704, 2.

Alexander, Demetrii f., Tianus e Bithynia, longævus, III, 609, 1.

Alexandriæ urbis condendæ locus, quomodo Alexandro indicatus sit, II, 199, a. In recens conditam Judæos etiam congregavit Alexander M., II, 395, 15. Alexandria et Rhodus sub eodem meridiano sitæ, III, 280, 80. Alexandriæ phylæ, quibus Bacchica nomina dedit Ptolem. Philopator, III, 164, 21. Alexandrinorum seditionem dissolvit Horus (453), IV, 101, 22. Alexandrini Hypatiam Theonis phil. filiam discerpunt, III, 176, 87. Ἀλεξανδρεῶται, IV, 584, 52. Alexandrini Andron, Aristonicus, Bathyllus, Chæremon, Isidorus, Lysimachus, Nicanor, Nicander, Seleucus, Timagenes, q. v.

Alexandria, Troadis urbs, IV, 385, 4. Ex ea Hegemon poeta et Hegesianax, q. v.

Alexandria; sic ab Alexandro M. Charax urbs appellata est, III, 478, 44.

Alexandria in Asia a Leonnato jussu Alexandri condita, III, 476, 39.

Alexarchus, Cassandri regis frater, Uranopolim in Atho m. condit; etiam novorum vocabulorum architectus, III, 169, 5.

Alexarchus historicus, IV, 298.

Alexandrides (Anaxandrides) Delphus scriptor, III, 106. ad eum Polemonis epistola, III, 137, 76 *a*.

Alexini philosophi Olympiæ commoratio, vitæque finis, III, 44, 35; IV, 156, 5.

Aleximus dialecticus in Craterum Mac. carmen scripsit, III, 46, 42.

Alexippus, Hippolochi p., III, 704, 2.

Alexis, Epei frater, Elei filius, II, 189, 281.

Alexis comicus primus parasitos in scenam produxit, III, 359, 17.

Alexis Samius, historicus, IV, 299.

Alimala, Lyciæ opp., IV, 133, 2.

Alimus herba famem arcens, II, 33, 19; 40, 18.

Alinda (s. Calynda), Cariæ opp., III, 234, 60.

Aliphani in Italia puteus, IV, 437, 16.

Alipsuri. V. Amilsuri.

Alitemniorum, Libycæ gentis, mos, III, 463, 138.

Allobroges, III, 645, 59.

Allitrochades, Indorum rex, Sandrocotti f., ad quem Daimachus missus est, II, 423, 30; 440.

Allovichus Gothus Eusebium præpositum Ravennæ fustibus necari jubet, IV, 60, 13; occiditur ipse, IV, 60, 14.

Almelon vel Amelon, Babyloniorum rex antediluvianus, II, 499, 5.

Almene (*Armene?*), urbs ad Pontum Euxinum, III, 598, 62.

Alone, insula Cyzicena, IV, 392, 1.

Alope, Locridis urbs, terræ motu læsa, IV, 381, 2.

Alope, in Amazonum regione, postea Zelia, II, 339, 4; postea Lycia, ad Ephesum sita. Ejus mulieres cur sint Amazones vocatæ, IV, 512, 3.

Alopecensis ex Antiochide tribu Aristides, II, 366, 14.
Alorus, Chaldæorum rex ante diluvium, IV, 280, 1. II, 499, 5.
Alpes olim Ῥιπαῖα ὄρη, dein Ὀλβία, postea Ἄλβια, III, 273, 48. Alpium longitudo, III, 323, 10. Ad Alpes habitarunt Hyperborei, III, 289, 90. Circa eas lacus, ad quem calthæ flores, III, 416, 82.
Alphesiboea Baccho Medum parit, IV, 428, 3.
Alpheus fluv., III, 44, 35; ad eum posita columna fœderis Lacedæmoniorum et Tegeatarum, II, 134, 90.
Alpheus, pater Melanthiæ, II, 136, 95. Ex posteris ejus Althephias, II, 135, 94. Alphei et Dianæ ara Olympica, II, 36, 29.
Alphinous, Hyperidis consobrinus, II, 50, 65.
Althæa, Thestii f., mater Deianiræ, III, 165, 21.
Altharis, tribus Alexandriæ, III, 165, 21.
Althæmenes e Creta in Rhodum migrat, ubi templum Jovis Atabyrii condit; patrem Catreum, Cretensium regem, invitus occidit; præ mœrore moritur; post mortem Rhodiis heros, III, 177.
Althephias, ex Alphei posteris, qui viti cuidam nomen dedit, II, 135, 94.
Altus, locus prope Thessalonicen, IV, 509, 2.
Alucius, Apiliutæ f., ex Interamnia Lusitanus longævus, III, 669, 1. Docurii pater, *ib.*
Alusias (*Lusias*), fluvius in Thuriorum regione, ubi νυμφῶν Λουσιάδων antra, II, 372, 6.
Alyattes Mermnada, Sadyattis pater, Alyattis avus, III, 396, 63.
Alyattes, Sadyattis ex sorore filius, rex Lydorum, III, 396, 63; a Lyde patris sorore ad mitiores mores adducitur, IV, 530. Ejus indoles; Smyrnam expugnat, III, 396, 64. Caribus bellum infert, ad quam expeditionem Crœsus filius ex Adramyttio copias adducit, III, 397, 65. Pater Crœsi et Adramyti, II, 163, 191. Ad eum Corcyræos pueros castrandos mitti jussit Periander, III, 394, 60. IV, 396, 13. Alyattes Thraces colonos in Lydiam advocat, III, 413, 71.
Alybe Homerica in Bithynia sita, III, 495, 45.
Alybe vel Calpe, Herculis columna, III, 640, 16.
Alybia, Athemii f., Recimeri uxor, IV, 617, 209.
Alycus ad Aphidnas a Tyndaridis interfectus, IV, 427, 3.
Alycus, locus agri Megarici, IV, 427, 3.
Amadoco Scuthes insidias parat, II, 154, 161.
Amalchius, oceanus septentrionalis, II, 388, 6 *a*.
Amalthea, Jovis nutrix, III, 156, 42.
Amaltheæ cornu, locus prope Hipponium, a Gelone exstructus, II, 479, 41.
Amammenes, rex Ægypti (dyn. XII), II, 557, 560.
Amandra vicus, postea Iconium urbs, IV, 544, 18.
Amantia in Illyria, v. Abantia, III, 30, 1.
Amasea ad Pontum, IV, 134, 6; a Lucullo capitur, III, 555, 54.
Amasias, Aramæi f., Gelamii pater, rex Armeniæ, IV, 285, 12.
Amasis, rex Æg., IV, 552, 27; Inachi æqualis, Anarim exscidit, III, 509, 2. Nitetidem ad Cyrum mittit, II, 91, 11.
Amastrianus Myronianus scriptor, IV, 454.
Amastris Amazon, IV, 385, 9.
Amastris, Oxathris f., ab Alexandro datur Cratero; hoc eam deserente, a Dionysio ducitur, Heracleæ tyranno, cui tres liberos peperit, cujusque post mortem regnum administrat, favente Antigono, et Lysimacho, qui uxorem ducit, et Sardes arcessit; ab hoc quoque deserta redit Heracleam, et Amastrim urbem in Paphlagonia condit, III, 529 sq., 4; IV, 385, 9. A filiis Clearcho et Oxathre mari suffocatur, III, 531, 5. Cædem ejus ulciscitur Lysimachus, 531, 6.
Amastris, Paphlagoniæ urbs, ab Amastride Perside (sec. alios ab Am. Amazone), IV, 385, 9; III, 530, 4; urbem tenet Eumenes, qui eam Ariobarzani tradit, III, 535, 16; a Connacorige (post proditam Heracleam) occupatur; dein Triario ab eo traditur, III, 553, 52.
Amata, Latini uxor; ejus mors, III, 93, 23.
Amathus Cypri urbs, II, 472, 12. Amathusius Creon hist., IV, 371.
Amaurus, pedibus claudus, rex Tenediorum, II, 213, 7, 2.
Amazonum in Asia sedes, III, 315, 3. II, 21, 1. III, 204, 1. II, 339, 4. IV, 512, 3. Nominis etymologia, IV, 512, 3. Amazones ad Thermodontem a matribus generis seriem recensent, III, 597, 58. E Libya in Asiam transierunt; Atlanticum populum in Libya subegerunt; in Asia urbes condiderunt plurimas, II, 9, 9; ab iis dictæ: Ephesus, Anæa, Myrina, Cyme, Elæa in Bithynia, et Thiba ad Pontum, III, 597, 58. Aliarum Amazonum nomina sunt: Tralla, Isocratea, Palla, III, 597, 58, Sanape, II, 348, 2. Sub Eurypyle expeditionem suscipiunt contra Assyrios Mesopotamiæ, III, 595, 48. Contra ipsas expeditionem suscepit Hercules, III, 201, 4, qui regionem inter Mycalen et Pitanen sitam iis concessit, II, 222, 34. Amazon dolo a Theseo abducta, II, 19, 1. Amazones contra Athenienses pugnantes, Antiopen ad Thesei latus pugnantem occidunt, II, 32, 16. Expeditio in Atticam quo anno facta sit, III, 503, 3. Quæ de Amazone Alexandrum conveniente feruntur, ficta sunt, II, 474, 18; IV, 475, 4.
Amazonium in Attica, Bœotia et Bithynia, III, 597, 58.
Ambaron, Persarum castellum, quinque dierum itinere a Circesio distans, IV, 275, 4.
Ambasum, urbs Phrygiæ, III, 233, 49.
Ambatus, Docurii f., ex Interamnia Lusitanus longævus, III, 609, 1.
Ambracia, Phorbantis f., Mesoli uxor, mater Dexameni, II, 148, 135.
Ambracia, Melanei f., Euryti soror, a qua urbs Ambracia nomen habet, IV, 344.
Ambracia, Epiri urbs; de ejus possessione coram Cragaleo judice disceptant Hercules, Apollo et Diana. Herculi urbs adjudicatur, IV, 343 sq. Ambraciotæ Apollini servatori sacrificant, IV, 344. Ambraciotæ contra Epirotas bellum gerunt, quod adventu Sisiphidarum ad felicem exitum perducitur, IV, 344. Ambraciam coloniam deduxit Gorgus Cypseli frater (*filius*), IV, 344. Urbis tyranni Phalacus, Phaylus, Periander; mutationes reipubl., II, 148, 136. Ambraciæ pars Dexamenæ, II, 148, 135. Ambraciota Epigonus, q. v.
Ambrosia Hyas, III, 304, 19.
Ambrosia flos, IV, 357, 6.
Ambrus et Yezidus Caisi fratris Byzantium profecti præfecturam Arabicam administrant, IV, 179.
Ambrus, Alamundari f., tributa sibi debita a Justiniano per Persas postulat (562), III, 216. IV, 211. 216. 220, 15; ad Justinum de stipendiis legatos mittit; nihil obtinet, IV, 223 sq. Camboso fratri jubet ut Alamundari Romanis addicti terram vastet, IV, 225, 17.
Amegalarus, rex Chaldæorum ante diluvium, IV, 280, 2; II, 499, 5.
Amelesagoras Atheniensis, Eleusinius, Chalcedonius, II, 21.
Amempsinus, Babylon. rex antediluvianus, II, 499, 5. 6.
Amenophis (Amenophthis), Æg. rex (dyn. XVIII, 3), II, 573, 50; (dyn. XVIII, 8) II, 573; (dyn. XVIII, 17) II, 573; (dyn. XIX, 3) in Æthiopiam fugit cum Sethe filio, II, 580 sq. Amenophis, pater Ramesses, nocturnis

terroribus ut se liberaret, homines impuros Ægypto pellere statuit. At ipse ab impuris istis sub Mose et Josepho ducibus pulsus in Æthiopiam fugit, relicta uxore gravida, quæ Messenen peperit, qui cladis ultor patrem ex exilio revocat, III, 495, 1. — Amenophis Tanita, rex Æg. (dyn. XXI, 4), II, 590. — Amenophthis rex, Memnon lapis, III, 522.
Amensis. V. Amesses.
Ameritæ. Vide Homeritæ.
Amesses (Amensis), soror Amenophis, Æg. regina (dyn. XVIII, 4), II, 573.
Amestris Artaxerxis filia et uxor, II, 97, 7.
Amida, munitissima Mesopotamiæ urbs, a Cabade Persa capta, postmodo ab Anastasio restaurata, IV, 142, 6.
Amilcar in Eryce Romanos obsidet, III, 90, 16.
Amillarus, rex Chaldæorum, IV, 280, 1.
Amilmarudachus, Nabocodrosori f., a Neriglisaro genero occiditur, IV, 283, 8. 9.
Amilsuri (*Alipsuri* Jorn.), gens barbara, quæ Hunnorum metu ad Romanorum societatem confugit, IV, 71, 1.
Aminei Thessaliæ vites suas in Italiam transtulerunt, II, 151, 146.
Amisodarus, Cariæ dynasta, cujus filiam duxit Bellerophontes, II, 43, 2.
Amisus, II, 452, 1 *a*. Eo ad Mithridatem Heracleotæ frumentum mittunt, III, 538, 24; urbs a Lucullo et Murena obsessa, III, 606, 12; capta, III, 549, 45. Amiseni Hypsicrates et Tyrannion, q. v.
Amitrochatis Indiæ regis ad Antiochum Soterem epistola, IV, 421, 43.
Ammanitæ a Davide subacti, III, 225, 18.
Ammenemes vel Amenemes, Diospolita, rex Æg. (dyn. XII, 6), II, 560; alius (dyn. XIX, 5), II, 581. Cf. reges Æg. XXXII et XXXIII in serie Eratosthenica, II, 561.
Ammenon vel Almelon, rex Chaldæorum, IV, 280, 1; II, 499, 5.
Ammeres, Diospolita, rex Æg. (dyn. XII, 5), II, 560.
Ammigus (s. Amingus), dux Francorum bellum contra Romanos renovat (561), IV, 204, 8.
Ammites fluv. ad Apolloniam Chalcidicam in Bolben influit, IV, 420, 40.
Ammon Juppiter, II, 166, 206. Ammon (*Amun*) quid significet, II, 613, 75.
Ammon pastor cum pecoribus ex Africa ad Liberum regem in Ægyptum venit, a quo agrum Thebanum accepit. Rei hujus memoria in forma qua Ammon effingitur, II, 332, 6. — Ammon semideus, rex Ægypti, II, 531 *a*. — Ammonis oraculum Lacedæmonii adeunt, IV, 472.
Ammon, geometra, IV, 67, 43.
Ammon, Hipponici cognomen, II, 199 *b*.
Ammoneæ stelæ, quibus vetus de diis doctrina inscripta, III, 564, 5.
Ammonis insula in mari extero, IV, 443, 1.
Ammoniacus sal ex Ægypto in Persiam mittitur, II, 92, 15.
Ἀμμωνίς, navis sacra Athen., II, 121, 49.
Ἀμμωνίς vocatur Libya, III, 238, 17.
Ammus, Cephalleniæ locus, II, 41, 64.
Ammaces, v. Acamnaces, III, 337, 9.
Amolbus, urbs Magnetum, IV, 346, 1.
Amor deus. Ei Samii Eleutheria celebrant, IV, 406; sacra ei faciunt Lacedæmonii et Cretenses, IV, 501, 7.
Amorcesus Nocalius (*Amru 'l Kais, pater Alamundari, avus Ambri, Hierensium rex XVI, ap. Pocock. Spec. hist. p.* 69), e Persia profugus, partem Arabiæ Petrææ et Jotaben insulam sibi subjicit regnumque ibi condit. Fœdus cum Romanis initurus Petrum episcopum Saracenorum ad Leonem imp. mittit, deinde ipse ad imperatorem venit, votique compos et honoribus affectus revertitur (473), IV, 112, 1.
Amorgus ins., III, 644, 44; fetax, II, 218, 19. Olim Pancale et Psychia, et Carcesia; ejus urbes tres, III, 379, 47.
Amos. V. Tuthmosis.
Amosis, Saita, rex Æg. (dyn. XXVI, 8), II, 593.
Amosis rex Æg. priscum in Libyæ urbe homines Junoni mactandi morem sustulit, II, 615, 83.
Ampeliotæ, Libyæ gens, donarium quale Delphos miserint, III, 107, 4.
Ἀμπελῖτις γῆ quæ ad Seleuciam in Pieria effoditur, III, 277, 64.
Ampelus, Cyrenaicæ regionis urbs, III, 295, 5. Amphiaraus, III, 408, Argonauta, II, 17, 1; coactus contra Thebas egrediens quid Alcmæoni filio mandaverit, III, 305, 23; terra haustus, III, 337, 8; IV, 471.
Ἀμφιαράου Διὸς ἱερόν, non longe ab Oropo situm, II, 256, § 6. III, 44, 36. Ara ad Byzantium, III, 149, 16.
Amphicles, Chiorum tyrannus, IV, 431.
Amphictus, Eubœus ex Hestiæa, post Œnopionem rex Chii insulæ, II, 50, 13.
Amphicrates Atheniensis, historicus, IV, 300.
Amphictyon, Itoni p., III, 234, 53; IV, 339, 1.
Amphictyone, Phthii f., Asterio parit Dotidem, III, 153, 21.
Amphictyones Pythios ludos ob Pythonem interfectum instituunt, II, 189, 282. Solonis auctoritate bellum Cirrhæis indicunt, II, 184, 265.
Amphidamas, Arcas, Ereuthalionis pater, IV, 318, 2. Clesonymi pater, III, 33, 35.
Amphilochi, opp. Lusitaniæ, III, 301, 5.
Amphilochus in Lusitania diem obit, III, 301, 5.
Amphilochus puer, Olenius, ab ansere amator, II, 314, 36.
Amphilochus historicus, IV, 300.
Amphilochus quidam, II, 318, 47.
Amphimeni Coo cum Pindaro contentio fuit, II, 188, 297.
Amphiphanes, Phegei f., II, 144, 115.
Amphion et Zethus. Eorum historia sec. Cephalionem, III, 628. Quomodo Antiopam matrem liberaverint, III, 365, 14. Amphion ab Apolline lyra donatur, II, 196, 8, vel a Musis, IV, 339, 2. Quomodo intelligenda sit fabula de lapidibus lyræ sonos secutis, IV, 539, 10. Homoloei p., III, 309, 2. Amphion et Zethus Ogygen ad Ogygias portas sepulcro condunt, III, 309, 2 *a*.
Amphion Thespiensis historicus, IV, 301.
Amphipolitæ, Chalcidensium colonis in urbem receptis, plerique ab his ejecti sunt, I, 154, 160.
Amphipoli a Perseo thesaurum conditum esse finxit Andriscus, II, *præf.* XIV, 16. Amphipolis a Taxile, Mithridatis duce, capitur, III, 542, 32. Amphipolitæ: Zoilus, Sarce, Dizas, Mantis, Cæprœzus, Philippus, q. v.
Amphipolis, Syriæ urbs, III, 237, 99.
Amphirysus sive Ambirysus, Thessaliæ fluvius, II, 7, 2.
Ἀμφισβητήσεως δίκαι ad archontem regem pertinent, II, 114, 27 *b*.
Ἀμφίσχιοι quinam sint, III, 283, 70.
Amphissa, Locridis urbs, unde dicta, II, 145, 120; ab Adræmone condita, *ibid.*
Amphithemis vel Garamas, Acacallidis f., IV, 295, 4; in Libya gignit filios Adyrmachidem, Araraucelam, Byzam (vel Asbytam), Machlyem, Macam, Psyllum, IV, 294, 1.
Amphitres Leodamantem occidit, regnoque Mileti potitur; a filiis Leodamantis, qui Assessum se receperant, victus interficitur; filii ipsius fuga disperguntur, III, 388, 54.
Amphitropensis demus Atticus, II, 620, 6.
Amphitryo, Electryonis cædem ultus, Alcmenen uxorem ducit, II, 28, 1. Pradam inter socios divisit (in bello

contra Telebœas gesto); sibi retinet poculum, II, 67, 1. Pater Herculis, IV, 338, 2. Datum ei de Herculis futura gloria oraculum, III, 369, 20. Ejus bubulci, II, 29, 4.
Amra, Abracaadi f., IV, 547, 11. Pater Mosis et Aaronis, *ib.*
Amram, Clathi f., III, 217.
Amuhia (*Aroita*) Asdahagis Medi f., Nabucodrossori despondetur, IV, 282, 7.
Amulius, III, 74 sqq. 84 sqq. Ejus rex, III, 411. II, *præf. p.* VIII, 6.
Amun, Ammon, ap. Ægyptios quid significet, II, 389, 9.
Amurius (C.) Tiro, e Cornelia urbe longævus, III, 608, 29.
Amus, Cariæ urbs, II, 234, 56.
Amuthartæus, rex Æg. XXXVII, sec. Eratosth., II, 565.
Amyre sive Cittia, Salaminis Cypriorum regis f., ejus sepulcrum, IV, 469.
Amyclæ, II, 627, 11. Amyclæus ager ab Heraclidis conceditur Philonomo, qui ex Lesbo colonos adducit, III, 375, 36. Amyclæensium contra Spartanos bellum, II, 127, 75.
Amyclas, Lacedæmonis f., Leucippi pater, III, 324, 22.
Amyclas et Clinias Pythagorei, Platonem impediverunt, ne commentarios Democriti combureret, II, 290, 83.
Ἀμύτηρες in India, II, 424, 30; 423, 29.
Amycus, rex Bebrycum, a Polluce pugilatu victus, II, 19, 9; IV, 548, 15; a Mariandynis occisus, II, 39, 49
Amycus (Amyci heroum), locus ad Propontidem, non longe ab Nymphæo Chalcedonio dissitus, IV, 304.
Amymones, Epiri gens, II, 462, 4.
Amynandri, Athamanum regis, filius Galæstes, II, *præf.* XVIII, 22.
Amyntæ, Thesprotiæ populus, II, 143, 134.
Amyntas I, Aeropi f., regnat 42 annis; succedit Alexander filius, III, 690; II, 152, 154.
Amyntas II Aridæi f., Amyntæ nepos, Alexandri I pronepos, post Archelaum II vel Aeropum II regnat annum unum; a Pausania ejectus mox redit regnatque annos sex; iterum ejectus iterumque restitutus regnat annos octodecim; succedit Alexander II filius, III, 691. Alter ejus filius Perdiccas III et Philippus II, *ibid.*
Amyntas filius Alexandri I, frater Perdiccæ II, pater Aridæi, privatam vitam egit, III, 591.
Amyntas ὁ μικρός a Derda, quem contumelia affecerat, insidiis appetitur, II, 153, 156.
Amyntas, Cratis f., Pierius, Thessalorum prætor (194 a. C.), III, 703, 2.
Amyntor, Pheretis f., Astydamiæ p., IV, 286.
Amynus in Phœnicum mythologia, III, 567, 8.
Amyrice (vel Amyrus) Thessaliæ urbs. Amyræi primum vocabantur Eordi, deinde Leleges et Centauri et Hippocentauri, II, 465, 5.
Amyrus. V. Amyrice.
Amyrtæus, Æg. rex XXIII sec. Eratosth., II, 558.
Amyrtæus, Saita, Æg. rex (dynast. XXVIII), II, 596.
Amystis in Gangem influit, II, 413, 18.
Amythaon, Cretei et Tyrûs f., III, 302, 3; Melampodis pater, IV, 390, 9.
Amythaonidæ prudentia clari, III, 374, 33.
Amytis (*Amytis*? Amuhia, Euseb.), Astyagis, Mediæ satrapæ, filia, Nabucodrossori Chaldæo despondetur, II, 502, 12.
Amytis. V. Anutis
Anacampseros herba, III, 515, 30.
Anaceum Athen. a Polygnoto pictum, III, 481, 71.
Anacharsis, 7 sapp. unus, II, 244, 28. E Galactophagis Scythis oriundus in Græciam venit, III, 460, 123. Quando Athenas ad Solonem venerit, II, 40, 16; IV, 502, 15. Mysonem convenit, IV, 502, 16.
Anacreon, III, 73, 8. Ejus ætas, II, 279, 23. Poeta in amando puero Polycratis rivalis, IV, 299, 2. Ejus inventum barbitum, III, 3, 5. Anacreontis locus a Posidonio explicatus, III, 277, 67.
Anactorium a Cypseli filio colonis frequentatum, III, 392, 58.
Anacyndaraxes, Sardanapalli pater, II, 180, 253.
Anacus tibicen, IV, 301.
Anadoma, Æthiopiæ opp., IV, 351, 1.
Anæa in Caria, Menelai poetæ patria, IV, 451, 9; ab Amazone dicta, III, 597, 58.
Anagæus (Hunnus), Turcarum dux, ad Bosporum castra habet (576), IV, 247, 43. Utigurorum præf., IV, 247.
Anagastes Ornigisci f., Istri fl. custodiæ præfectus, IV, 108, 38. Gothorum manum ad deditionem adigit (467), IV, 108, 39. Ullibum (?) Scytham interfecit, IV, 616, 205. Rebellat (470), IV, 216, 206, 2.
Ἀναΐτιδος χῶρος in Troade, II, 370, 21.
Anaitis, Venus Babyloniorum, II, 498, 2.
Anaitidis statuæ ab Artaxerxe Memnone dedicatæ, II, 509, 16.
Anancastes Rom. ad Turcos legatus, IV, 245.
Ananias, Oniæ f., dux sub Cleopatra regina, III, 491, 2.
Anaphes insulæ incolæ ob perdicum multitudinem emigrare coacti, IV, 421, 42.
Anaplus Byzantii, IV, 150, 22.
Anapus, Siciliæ fl., II, 373, 8.
Anastasius, ex Epidamno urbe ortus, post mortem Zenonis imp., uxore ejus Ariadne atque regno potitur, IV, 141, 5 Longinum, Zenonis fratrem, in Isauriam amandat, IV, 141, 5. Isaurorum rebellionem per Joannem Scytham restinguit, IV, 141, 6. Arabes Scenitas, qui vicinas Rom. imp. provincias depopulabantur, per duces suos clade affligit adeo ut pacem petant, IV, 142, 6. Contra Persas, qui rupto fœdere Armeniam invaserant, duces mittit Ariobindum, Patricium, Hypatem, Appionem, IV, 142, 6 et 7. Avum Nonnosi ad Aretham Saracenorum Chindenorum principem mittit (c. an. 498), IV, 179. — Ejus rerum publicarum administratio, IV, 621, 215 sq.
Anatha sive Tyrus, in Euphrate castellum, III, 590, 22.
Anatole, Indiæ mons, ad Gangem, unde nomen habeat, II, 441, 4 *a*.
Anatolius magister, Juliani in exp. Persica comes, IV, 5.
Anatolius ad Attilam legatus mittitur, cum quo pacis conditiones componit, IV, 74, 5; iterum a Theodosio ad Attilam una cum Nomo mittitur (449), IV, 97, 13 et 14 613, 198.
Anaxagoras philos., IV, 101, 6. Calliade archonte Athenis philosophari cœpit (480), II, 362, 2; septem sapientibus annumeratur, IV, 48, 8. Ejus sententia de Homeri carminum argumento, III, 581, 26; de luna, II, 30, 9; de aerolithis, II, 441, 5. Anaxagoras a Democrito reprehensus, III, 582, 33. Ejus accusatores, defensores et condemnatio, III, 163, 14; 43, 31; 243, 141; discipulus Themistocles, II, 53, 1; et Metrodorus Lampsacenus, III, 581, 26. Anaxagoræ cum Sosibio contentio fuit, II, 188, 297.
Anaxander, Thebanorum in Thermopylis dux, IV, 338, 3.
Anaxandrides. V. Alexandrides.
Anaxarchus Eudæmonicus, Alexandri M. adulator, III, 164, 18. Ejus luxuria, II, 308, 14; dictum, IV, 159, 10.
Anaxibia in India Solis amorem fugit, II, 441, 4 *a*.
Anaxicrates, archon Athen., III, 170, 9.
Anaxicrates, historicus, IV, 301.
Anaxilas, Rheginorum tyrannus, II, 173, 228; Olympicis ludis rheda victor, Græcos convivio excipit. Epinicium ei scripsit Simonides, II, 219, 25. Post victoriam Olympi-

cam, monetis rhedam et leporem insculpsit, II, 173, 228 *a*.
Anaxilaus medicus, II, 84 *b*.
Anaximander Lampsacenus, II, 67, 3.
Anaximander Milesius, II, 5, 1; gnomonem et horoscopia invenit, III, 581, 27.
Anaximander Milesius junior, historicus, II, 67 *a*.
Anaximenis contra Phrynen oratio Euthiæ tribui solet, II, 354, 5; III, 51. 67; maledicus scriptor, II, 84 *b*. In eum Theocriti Chii dicterium, II, 86 *b*. Archiæ Thurii magister, II, 368, 18.
Anazarba, Ciliciæ opp., patria Asclepiadis hist., III, 306.
Ancæus, Arcadiæ mons, IV, 318, 2.
Ancæus, Lycurgi et Antinoes vel Antiopes f., apud Arcades colitur, II, 133, 89; IV, 336.
Ancæus, Neptuni et Astypalææ f., in Samo agriculturam exercens, quomodo mortuus sit, II, 159, 176. Samii rex, II, 215, 10.
Anchemolus, Rhœti f.; ejus facinus, III, 231, 28.
Anchiale, Iapeti f., a qua urbs cognominis; mater Cydni, a quo fluvius, III, 486, 1; 188, 11.
Anchiale vel Anthilene (?) Apollini Oaxem parit, IV, 476, 1.
Anchiale urbs ab Anchiale condita, III, 188, 11; vel a Sardanapallo, II, 305, 5.
Anchialeus fluv. ad Anchialen urbem, III, 487, 1.
Anchialus Parin educavit, III, 303, 11.
Anchialus in Thracia a Gothis vastata, III, 681, 22.
Anchimolius Lacedæmonius contra Pisistratidas missus repellitur, II, 110, 17.
Anchimolus philosophus, strenuus aquæ potator, IV, 418, 24.
Anchises. V. Æneas.
Anchitus Pausaniæ Geloi pater, III, 163, 12.
Ancilia Saliorum, III, 469, 8.
Ancon, γλυκὺς ἄγχων, Sardibus locus dicitur ubi servi Lydorum cum filiabus dominorum ab Omphale inclusi sunt, II, 305, 6; 310, 22.
Ancyra, Galatiæ urbs, unde nomen nacta sit, IV, 312, 13; a Trogmis condita, III, 536, 19. Ibi turbas excitat Marcianus sub Zenone, IV, 137, 1.
Ancyropolis, Ægypti opp., III, 238, 112.
Andania, Messeniæ urbs, III, 574, 14.
Andanis, fluv. Carmaniæ, III, 476, 39.
Andatis, Æthiopiæ opp., IV, 351, 3.
Andigan, Hormisdæ regis legatus, de pace ineunda cum Zacharia, Tiberii legato, confabulatur. Ejus dolus (580), IV, 260 sqq., 60.
Andocides propter hermas truncatos in judicium vocatus absolvitur, II, 75, 1. Andocidis herma, II, 483, 62.
Andomnoballus Herulus apud Claudium imp., IV, 196, 9.
Andræmon Amphissam in Locride condidit, II, 145, 120.
Ἄνδρια Cretensium, II, 131, 88 *a*.
Andria, urbs Elidis, IV, 509, patria Teupali, *ib*.
Andriscus, qui se Persei filium dictitabat, a Demetrio Sotere Romam ablegatur. Ex custodia aufugiens Miletum venit. Quamnam de se fabulam finxerit, et quomodo pervenerit, ut haud parvis subsidiis instructus paternum quod dicebat regnum recuperare tentaverit, II, *præf.* XIII sq., 16. Assumpto Philippi nomine, per unum annum regno Macedoniæ potitur. Captus vinctus Romam traducitur, III, 702, 13. Cf. Pseudophilippus.
Andriscus, historicus, IV, 302.
Andro, unus e 400 viris contra Antiphontem decretum scripsit, II, 621, 10.
Andro ab Eucle Rhodio pugilatu in Olympia victus, II, 183, 265.
Andro, Ephesius, Teius, Halicarnassensis, Alexandrinus; historici, II, 346; alii, *ibid.* not.
Androcalis, opp. Æthiopiæ, III, 478, 42.
Androclus servus, ejusque leo, III, 510, 5.
Androcottus Phryx, vir mollitie diffluens, III, 152, 14.
Androcydes Pythagoreus, περὶ συμβόλων Πυθαγορείων scripsit, II, 279. 23; III, 6, 19.
Androcydes, Cyzicenus pictor, φιλιχθύς, Scyllam pingit, III, 134, 66.
Androdamas Rheginus Chalcidensibus Thraciis leges scripsit, II, 153, 159.
Androetas Tenedius scriptor, IV, 304.
Androgeon, Minois f., sub Eurygyæ nomine ludis honoratur ap. Athenienses, II, 22, 3; IV, 539, 16.
Androgyni Libyæ, IV, 352; II, 179, 249. Cf. III, 618, 35; 619, 36; 37, 38, 39.
Andromache et Hector parentes Scamandrii, III, 373, 29. Neoptolemo tres filios parit, III, 338.
Andromachus Carrhenus Crassum Parthis prodit; facinoris pœnas dat, III, 418, 88.
Andromatis in Gangem influit, II, 413, 18.
Andromeda, Perseo parit filios quattuor, II, 28, 1. Cf. IV, 544, 18; rupi circa Jopen affixa, III, 325, 27.
Andronicus Alypius, scriptor, IV, 304.
Androsthenes, Idalii f., Gyrtonius, Thessalorum prætor, (187 a. C.), III, 704, 2.
Anebus, Babii f., Arbeli (vel Chaali) pater, IV, 284, 11; 285, 12.
Anementus, animal in cosmogonia Chaldaica, IV, 280, 1.
Anetussa, Libyæ opp., III, 239, 133.
Anganes, ab Elesbaa Homeritis præficitur, IV, 178.
Angares, Astyagis cantor, Cyri consilia Astyagi inter canendum subindicat, II, 90, 7.
Angues in Troglodytide, III, 16, 20.
Anguillæ Lethonis fluvii, III, 186, 2; Copaidis, III, 192, 1.
Angurus mons ad Istrum fl., IV, 519, 3.
Aniceetus, Herculis et Megaræ f., IV, 350, 5.
Anippe, Nili f., Neptuno parit Busirin, IV, 291, 2.
Anima. De ea Dicæarchi sententia, II, 265.
Anio, Italiæ fluvius, unde dictus, III, 230, 26.
Annedotus bellua et semideus ap. Chaldæos, IV, 280, 1; II, 499, 5 *b*.
Annius, Tuscorum rex, III, 230, 26.
Annuli cur in digito qui est minimo proximus gerantur, III, 511, 7.
Annus magnus. De eo variorum sententiæ, IV, 317.
Anobret in mythologia Phœnicum, II, 570, 4.
Anochus, Madianis f., III, 214, 7.
Anadaphus, rex Chaldæorum ante diluvium, IV, 280, 1.
Anolinus, præfectus prætorio Maximini imp., interficitur, III, 673, 13.
Anoyphis, rex Æg. decimus ap. Eratosth. II, 545.
Antæ ad Avares, qui agros ipsorum vastabant, legatum miserunt Mezamerum, quem Avares occidunt (c. an. 560), IV, 204, 6.
Antæa, Prœti uxor, Bellerophontis amplexus petit; repulsam ferens, Bellerophontem ficta accusatione ulciscitur, III, 303, 12.
Antæus Tingi sepultus; ossa ejus effossa vidit Sertorius. Cum Antæi uxore Hercules gignit Sophacem, III, 471, 19. De Antæa fabula explicatur, IV, 539, 13.
Antagoræ poetæ dictum in castris Antigoni Gonatæ, IV, 416, 15.
Antalcidas, Leontis f., Lacedæmonius; probrosæ Græcis pacis auctor; summopere ab Artaxerxe honoratur, II, 94, 28; 296, 11.

Antander, Syracusanus, Agathoclis frater, et rerum ejus scriptor, II, 382.
Antandrus urbs sub Ida sita, olim Edonis et Cimmeris ab incolis appellata, II, 162, 190.
Antenor Græcis Trojam prodit. III, 244. Astyanactem e regno pellit; contra Antenorem vero prospere rem gerit Æneas, IV, 277, 2. Antenor in Italiam trajecit. Ejus comes Opsicelas, III, 301, 5.
Antenor Promnesum Cephalleniæ tyrannum occidit, ipseque princeps a populo creatur, II, 222, 32.
Antenor, historicus, IV, 305.
Antenoridarum collis in Cyrene, III, 337, 9.
Anthana, Laconiæ opp., III, 644, 43.
Anthea, Argolidis urbs, III, 574, 15.
Antheas Lindius; ejus mores et poemata, IV, 477, 2.
Anthedon, Glauci pater, III, 151, 12.
Anthedon. Via Thebis eo ducens; urbis situs, forum; agrorum proventus; incolarum studia, figuræ, ungues; de origine eorum traditio, II, 259, 23. Anthedon, πλεονεξίας sedes, II, 240, 25. Anthedonia vitis ab Antho nominata, II, 135, 94. Anthedonia Myrtis poetria, III, 78, 44.
Anthedonia, vetus Calauriæ ins. nomen, II, 136, 95.
Anthemion Atheniensis, Anyti pater, II, 281, 31 *a*.
Anthemius ad imperium evectus, IV, 109, 40. Pater Marciani et Procopii, IV, 137, 140, 3. Ex ejus ærario magna pars pecuniæ a Leone in bellum contra Vandalos impensæ fluxit, IV, 137, 2. In Romanum patricium injuste animadvertens, Recimerum generum a se alienavit, IV, 617, 207. Hinc seditio, bellumque, in quo Gundubaldi manu imp. interficitur, IV, 617, 209; 119, 10.
Anthemocritus, Aristomachi tyr. parasitus, III, 193, 5.
Anthemoisia, Lyci fluvii f., Dascyli uxor, Lyci regis mater, II, 39, 49.
Anthemusa, priscum Sami ins. nomen, II, 159, 175.
Anthena, Laconiæ urbs, III, 30, 8.
Anthi gens Arcadica, III, 11, 33
Anthimus melicus, ut Theudericho favens, a Zenone in exilium agitur (478), IV, 120, 11.
Antium, urbs Italiæ, III, 661, 22.
Antho, Amulii f., III, 75, 2.
Anthropophagi supra Borysthenem, IV, 435, 1.
Anthus, a quo Anthedonia vitis vocatur, II, 135, 94; Hyperetis frater, in Calauria sedem fixit, quæ inde Anthedonia vocata; infans raptus, a fratre investigatur, II, 136, 95.
Anthes, Neptuni f., a Cleomene interfectus, III, 30, 8.
Antheus Halicarnassensis, obses versatus apud Phobum Milesiorum regem, cujus uxor Cleobœa ob contemptum amorem necat Antheum, II, 164, 199.
Antia in Italia unde dicta sit, IV, 527, 6.
Anticlea, III, 19, 2. Ulyssis mater, III, 101, not. II, 147, 130.
Anticles, Theocriti f., II, 86, not.
Anticlides Lacedæmonius, Leonis pater, III, 122, 22.
Anticondylenses in Bœotia, III, 337, 1.
Anticrates Laco Epaminondam occidit; ab eo genus ducunt Macharriones Spartani, II, 192, 3.
Anticyra, Phocidis urbs, IV, 381, 3.
Antigenes ante Calliam archon Athenis, II, 248, 42.
Antigenes archon (407), II, 351, 14.
Antigenides Thebanus tibicen, II, 286, 60. Alcibiadis magister, III, 521, 9.
Antigona, Eurytionis f., Peleo Polydorum parit, IV, 506, 3.
Antigoniam evertit, incolas Antiochiam transducit Seleucus Nicator, IV, 506, 3.
Ἀντιγονίς, navis sacra Athen., II, 121, 49
Ἀντιγονίς, poculi genus, III, 133, 57.
Antigonus, Philippi f., quam sit provinciam nactus post mortem Alexandri, III, 694, 668, 1. Cyprum oppugnanti auxiliatur Dionysius Heracleæ tyrannus, III, 520, 4. Antigonus filiorum hujus Dionysii curam habet, *ibid.* Theocritum Chium, ob dicteria in regem jactata, interficit, II, 87, *a*. Demonem amat, III, 168, 4; 67, 4; Oxythemidem occidit, III, 168, 4. Contra Seleucum et Lysimachum pugnans occidit vitæ anno octogesimo primo, II, 453, 4; quot annis in Asia regnaverit, III, 706, 1.
Antigonus Gonatas, Demetrii Poliorcetis et Philæ, Antipatro natæ, filius, Gonis in Thessalia educatus, Macedoniæ regnum quot annos tenuerit, III, 700, 8. 696, 8. 703, 1. E Græcia in Macedoniam properat contra Ptolemæum Ceraunum; prœlio navali victus redit in Bœotiam, III, 534, 13. Post necem Ptolemæi Cerauni Macedoniæ regnum occupat, III, 534, 14. Menedemi Eretriensis discipulus; Gallos ad Lysimachiam vincit; ad regem Menedemus se confert, III, 44, 36. Antigonus contra Pyrrhum bellum gerit, locisque nonnullis ei cedere cogitur, III, 703, 1. Contra Antigonum bellum parat Antiochus Soter, III, 535, 18. In castris Antigoni Antagoras poeta, IV, 416, 15. Antigonus, inter tutores filiorum Nicomedis Bithyni, III, 537, 22. Zenonem Cittiensem magni facit, IV, 165, 30. Persæum stoicum Corintho præficit, III, 48, 52. Ejus frater Demetrius ὁ καλὸς qui Cyrenen abiit; filius et in regno successor Demetrius, III, 709, 1.
Antigonus Doson (*Phuscus* macedonice), Demetrii Pulchri et Olympiadis Larissææ filius, post mortem regis Demetrii II uxorem ejus Chryseidem ducit, et tutor Philippi V regnum Macedoniæ administrat per annos novem, III, 701, 10. 696, 10. Ab Arato in Græciam vocatur, III, 23, 4. Achæis auxilians Cleomenem Spartanum vicit, Spartanosque libertate donavit, III, 703, 1. Ejus magister Euphrantus, III, 19.
Antigonus historicus, IV, 305.
Antigonus Judæorum rex ab Antonio securi percussus, III, 494, 15.
Ἀντιγραφεῖς in rep. Athen., II, 113, 25.
Antileo Chalcidensium tyrannus, II, 142, 108.
Antileo, Hipparinum amasium ulciscens, Archelaum Heracleotarum tyrannum occidit; ipse a satellitibus tyranni truncatur; statua ei posita, II, 298, 16.
Antileo historicus, IV, 306.
Antilibanus mons unde dictus, III, 566, 7.
Antilochus historicus, IV, 306.
Antilochus Lemnius, Socratis adversarius, II, 187, 279.
Antilochus poeta, II, 485, 65.
Antimachus, Thrasyanoris f., Delphontis p., III, 376, 38.
Antimachus Dyspontius, Ol. 4. olympionica, III, 605, 4.
Antimachus poeta, Stesimbroti Thasii discipulus, II, 52 *a*. Lyden amasiam carmine elegiaco cecinit, II, 316, 42. Carmine Lysandrum celebrante ab Nicerato superatur, II, 485, 65. Platonis de Antimacho judicium, *ib.* Antimachi de Homeri patria sententia, II, 58, 18.
Antimachus quidam historicus, IV, 306.
Antimenes, Nelei f., III, 304, 19.
Antimenides Mytilenæorum exulum dux, II, 158, 172. Ei cum Pittaco contentio fuit, II, 188, 297.
Antinoe Lycurgo parit Ancæum et Epiochum, IV, 336.
Antinous, e Bithynio Bithynus, Adriani deliciæ; ejus in Ægypto nex, III, 585.
Antiochiæ ad Daphnen in Syria origines, IV, 468, 4. III, 276, 59. IV, 469. Sæpenumero urbs terræ motibus quassata, IV, 469. Antiochenses ab Hierace et Diodoto excitati ab Alexandro Bala deficiunt, ac Ptolemæo Philometori

regnum offerunt, II, *præf.* XVI, 19. Antiochenses contra Antiochum Asiaticum rebellantes et vi repressi, Philippum, Philippi Grypi f., in regnum reducere instituunt, II, *præf.* XXIV, 34. Antiochiæ Euphorio sepultus, III, 71. Antiochenses ludos Olympicos a Pisæis redimunt, regnante Claudio, IV, 270. Urbis episcopus Calandion, IV, 136, *b*; et Gregorius, IV, 272, 1. Regnante Justiniano urbs a Persis capta, IV, 207, 11.

Antiochia; sic Charax urbs ab Antiocho V appellata est, III, 478, 44.

Antiochia aliquando dicta est Alabanda Cariæ urbs, III, 644, 48.

Antiochia ad Mæandrum. Ibi androgynus natus, III, 618, 35.

Antiochianus, belli Parthici scriptor, III, 649, 13.

Antiochis, tribus Athen., II, 366, 14. III, 117, 7. Ejus pagi Thoræ, Crioa, Colonus, II, 356, 15.

Antiochus, sub Alcibiade classis dux, a Lysandro vincitur, II, 351, 14.

Antiochus Soter, Seleuci Nicanoris et Apames Persidis filius, quot annis regnaverit; ex Stratonice, Demetrii Poliorcetis f., procreat Antiochum Theum, Stratonicen Demetrii III regis Mac. uxorem, Apamen Magæ uxorem, III, 707, 5. Cf. IV, 558, 55. Initio regni Patroclum ducem cum Hermogene legato in citeriora Tauri mittit; per eum cum Heracliensibus fœdus init; in Bithynia autem (a Zipœte) clade afficitur, III, 534, 15. Deinde expeditionem contra Nicomedem Bithyniæ regem instituit, III, 535, 16. 18. 20. Eodem tempore contra Antigonum Gonatam bellum parat, *ibid.* Gallos vincit, III, 71. Amitrochati, Indiæ regi, caricas et vinum mittit, IV, 420, 43. Sostrati tibicinis filios corporis custodibus adscripsit, IV, 416, 13. Ejus (vel Antiochi II) parasitus Sostratus, III, 310, 7.

Antiochus II Theus, Antiochi Soteris et Stratonices f., III, 707, 5. Ejus tempora; decessit Ephesi; e Laodice pater Seleuci Callinici, Antiochi Hieracis, Stratonices, quam Ariarathes duxit, et alterius filiæ, quæ nupsit Mithridati, III, 707, 6. Byzantinis bellum infert, sed quum hosti auxiliarentur Heracleotarum navès, a cœpto desistit (c. 258), III, 538, 23. Ejus præfectus in Parthia Pherecles occiditur, Parthique in libertatem se vindicant, III, 586, 1. Magni facit Herodotum logomimum, et Archelaum saltatorem, IV, 416, 13. Ejus amasius Themiso, IV, 488, 2.

Antiochus Hierax, Antiochi Theï et Laodices f.; ejus contra Seleucum Callinicum fratrem natu majorem bella, ceteraque historia, III, 708-716.

Antiochus III Magnus, Seleuci Callinici f., frater Seleuci Cerauni, pater Seleuci Philopatoris et Antiochi Epiphanis; regni tempus; nex, III, 711, 12. Ad eum Agathocles, Ptolemæi V Epiphanis tutor, Pelopem legatum mittit de servando fœdere et societate, II, *præf.* p. XXVIII. Cleopatram filiam uxorem dedit Ptolemæo Epiphani (193), III, 720, 2 not. Gazam obsidet; Scopam Ætolum, Ptolemæi Epiphanis ducem, ad Panium montem in Coelesyria vincit. De eo prœlio Zenonis historici errores, III, 180 sq. Hannibale consiliario utitur; deinde cum suspectum habuit, III, 98, 6. Ab eo deficit in Armenia Artaxias, II, *præf.* p. X, 9. Cum Xerxe Armenio fœdus et cognationem contrahit, IV, 557, 53. Apud Thermopylas ab Acilio Glabrione victus Elateam fugit; hinc Ephesum trajecit. Futuri ejus casus prodigio nuntiantur, III, 616, 32. Inter duces ejus Buplagus Syrus, qui ad Thermopylas cecidit, *ib.* Antiochus a Romanis in Asia debellatus, II, 539, 26. Scriptores in ejus aula versantes, II, 68 sqq.

Antiochus IV Epiphanes, Antiochi Magni f., Seleuci Philopatoris frater, quamdiu regnaverit; pater Antiochi Eupatoris, III, 711, 14. Ptolemæi Philometoris pueri duces inter Pelusium et montem Cassium prœlio vincit; Memphim adscendit; Ptolemæi rebus se providere dicens Ægyptum sibi subjugavit, III, 720, 2 *not.* IV, 558, 57. Judæorum templum exspollavit, III, 322, 3. 414, 73. 256, 14. Artaxiam imperata facere cogit (an. 165), II, *præf. p.* X, 9. Antiochiæ fontem vino miscuit, IV, 425, 6. Ejus luxuria, III, 186, 1. Pro filio ejus Attali machinatione venditatur juvenis quidam, cui Alexandri (*Balæ*) nomen inditum, II, *præf. p.* XII, 14. III, 657.

Antiochus V Eupator, Antiochi Epiphanis f., rex Syriæ, duos annos regnat, III, 711, 14. Facie simillimus erat Alexandro cuidam, juveni Smyrnæo, II, *præf. p.* XII, 4. Ejus tutor Lysias, quem interfecit Demetrius Soter, III, 711, 15. Antiochus Characem Mediæ urbem Antiochiam appellavit, III, 478, 44.

Antiochus VI, Alexandri Balæ f., III, 712, 17; quem infantem pater apud Dioclem Abarum in Arabia principem deposuerat, II, *præf.* XVI, 20. Puer apud Iamblichum in Arabia degit, unde in regnum eum reducere instituit Diodotus, II, *præf.* XVII, 21. In regnum reductus postea ab eodem Diodoto interficitur, II, *præf.* XIX, 25. Diogenem Babylonium peripateticum suffocari jussit, III, 657, 1.

Antiochus VII Sidetes, Demetrii Soteris f., Demetrii Nicatoris frater, Sidæ educatus, post captum ab Arsace fratrem regno Syriæ potitus regnat annis novem. Judæos debellavit, mœnia Hierosolym. evertit. In expeditione Parthica occumbit; filius ejus Seleucus ab Arsace capitur, III, 712, 18; IV, 561, 66. Tryphonem in Doro urbe obsidet, III, 644, 40. Hierosolyma oppugnat, III, 256, 14. In expeditione Parthica Indaten, Parthorum ducem, ad Lycum fluv. vincit; comitatur eum Hyrcanus, III, 414, 74. Præter Seleucum, quem cepit Arsaces, quattuor habuit liberos, filias duas, quibus Laodices nomen, filios, Antiochum mature exstinctum, et alterum Antiochum cui Cyziceni cognomen, III, 713, 19. Ejus luxuria et violentia, III, 257, 17. 258, 20.

Antiochus, Antiochi Sidetis f., mature exstinctus, III, 713, 19; frater Antiochi Cyziceni, III, 713, 19.

Antiochus VIII Grypus sive Philometor, Demetrii Nicatorio (*et Cleopatræ*) f., fratri Seleuco in regno succedit; Alexandrum Zabinam debellat, undecim annis regno potitus, adventante Antiocho Cyziceno, potestate abdicata Aspendum se confert, III, 714, 21. Mox reversus una cum Ant. Cyziceno regnat usque ad mortem, III, 714, 22. Ejus uxor Tryphæna, Ptolemæi VIII filia, III, 716, 27. Filii quinque: Seleucus, Philippus, Antiochus major, Antiochus minor, Demetrius Eucærus, III, 715, 23, 25 *ibique not.* Heracleonem Beroensem ad summas dignitates provehit; sed pæne ab eo esset regno ejectus, III, 265, 36. Ejus parasitus Apollonius, III, 264, 33. Ludos Daphnenses celebrat splendidissime, III, 263, 31.

Antiochus IX Cyzicenus, Antiochi Sidetis f., apud Craterum eunuchum educatur; terrore Demetrii Nicatoris Cyzicum fugit, III, 713, 19. Postmodum in Syriam reversus primum solus regnat, deinde una cum Antiocho Grypo, postea, defuncto Grypo, iterum solus usque dum prœlio contra Seleucum Ant. Grypi filium victus se ipse interimit, III, 714, 22 et 23. Filius ejus Antiochus Eusebes, III, 715, 24.

Antiochus X Eusebes, Antiochi Cyziceni f., Seleucum, Antiochi Grypi filium, ad Mopsuestiam in Cilicia, et deinde fratrem ejus Antiochum debellat, III, 715, 24, 25. Cum tertio Antiochi Grypi filio Philippo de regno certat; uterque partem Syriæ obtinet; tandem superatus Antiochus ad Parthos confugit, III, 715, 26. (Idem

ab Alexandrinis invitatus, ut in Ægyptum se conferat, ibique regnum cum filia Ptolemæi Dionysi capessat, morbo impeditus diem obit, 716, 26.) Ejus e Selene filius Antiochus Asiaticus, III, 716, 26 *not.*

Antiochus XI major et Philippus, Antiochi Grypi (*et Tryphænæ Ptolemæo* VIII *natæ*) filii gemini; cum Antiocho Eusebe de regno certant; Antiochus prælium committens in Orontem fluvium cum equo delapsus perit, III, 715, 25.

Antiochus XII minor, Dionysus, Antiochi Grypi f., III, 715, 25 *not.*

Antiochus Asiaticus, clade accepta, contemnitur; Antiochensium rebellionem comprimit; contra Philippum, Philippi Grypi f., cui regnum tradere adversarii volebant, Sampsigeramum advocat; is vero dolo Antiochum interfecit, II, *præf.* XXIV, 34.

Antiochus XIII Asiaticus, Antiochi Eusebis et Selenes filius, a Pompeio regnum Syriæ repetens repulsam tulit; ab Alexandrinis, ut in Ægyptum se conferat, invitatus, morbo præventus perit, III, 716, 26.

Antiope, Æetæ mater, IV, 397, 1.

Antiope, Lycurgi uxor, Ancæi mater, II, 133, 89.

Antiopes, Nycteo natæ, historia, III, 618, 6. III, 366, 14. Theseo Hippolytum parit, III, 305, 24. Attrectationem Solocntis Atheniensis repellit et Theseo denuntiat, II, 345, 8.

Antipas, Herodis f., tetrarcha ab Augusto constituitur, III, 354, 5.

Antipater Macedo, Iollæ f.; ejus scripta, II, 338. Summa ejus ap. Philippum regem auctoritas, IV, 357, 3. Macedoniæ, Græciæ, Illyriis, Triballis, Agrianis præficitur, III, 668, 1. Cum Cassandro f. regnum Aridæi et Alexandri administrat, III, 694. Oratores Athen. condemnatos et fuga dilapsos per Archiam investigat, II, 367, 18. Himeræum. Demetrii Phalerei fratrem, interficit, IV, 358, 10. Ejus filia Phila, III, 529, 4; et Eurydice, quam duxit Ptolemæus Lagi, III, 699, 5. Ejus frugalitas; ejus convictu utitur Polydorus Teius medicus, IV, 357, 7; II, 85 *b.*

Antipater, Cassandri filius, III, 694. 697, 3. 703, 1. Thessalonicen matrem interimit; ad Lysimachum, cujus filiam Eurydicen duxerat, confugit; a Lysimacho neci traditur, III, 695, 3. 698, 3. cf. 703, 1.

Antipater, Philippi filius, Antipatri nepos, Meleagro in regno Macedoniæ succedit; 45 diebus post a Sosthene pulsus est, quia ductando exercitui contra Gallos impar erat, III, 699, 6. Etesias appellatur, *ibid.* Postea recuperare regnum studet, 699, 7. 700, 8.

Antipater, e Tio Bithynus, Chrestes p., III, 609, 1.

Antipater, Nicolai Damasceni p., III, 348.

Antipater, Herodis f.; institutum de eo judicium, III, 423 sq., 25; II, 351, 55.

Antipater, archon Athen. (45 p. C.), III, 618, 35.

Antiphellus, Lyciæ urbs, III, 235, 80. IV, 479, 4.

Antiphemus Rhodius, Lacii frater, et Entimus Cretenses Getam condunt, IV, 342, 5. 319. III, 29, 1.

Antiphon prodigiorum interpres, Socratis adversarius, II, 187, 279.

Antiphontem (contra) decretum scripsit Andron, II, 621, 10.

Antissa, Macarei f., a qua dicta urbs Lesbi, III, 574, 16.

Antissa, Lesbi urbs, II, 574, 16. Antissæi Chios exules, quos in urbem receperant, vi ejiciunt, II, 158, 173. Antissæa in regione Orphei caput jacet; ibi suavior est cantus lusciniarum, IV, 458, 8.

Antissa, una ex Cycladibus ins., III, 574, 16.

Antissa, Indiæ urbs, II, 444, 2.

Antissa, urbs Indica, III, 574, 16.

Antisthenis Socratici de Alcibiade dictum, III, 160, 1; aliud ejusdem dictum, II, 299, 20. Antisthenes in ludis Isthmiis, III, 45, 33. Primus pallium duplicavit, III, 5, 15; IV, 503, 19. Ejus placita. IV, 158, 7.

Antisthenes Meleagridis auctor, III, 79, 6.

Antisthenes Rhodius historicus; alius Ephesius; alius Heracliteus, III, 182.

Antistichus (L.) Soterichus, libertus, e Ravenna longævus, III, 610, 3.

Antistius (L.) Vetus, consul (116 p. C.), III, 619, 38.

Anton, Philisti amator; ejus facinus. II, 142, 107.

Antonia Secunda, Publii f., e Velia longæva, III, 609, 1

Antonini Pii mors, III, 662, 29; indoles, IV, 581, 115.

Antoninus Heliogabalus, patruus Alexandri Severi, III, 673, 9. De ejus historia v. IV, 592, 137.

Antonius Caracalla. V. Caracalla.

Antoninia in honorem Antonini Caracallæ vocatur Byzantium, IV, 153, 38.

Antoninianæ thermæ Romæ, IV, 67, 43.

Antonius, Perpennæ in Sertorium conspirantis socius, II, *præf.* XXIV, 32.

Antonius, Cæsaris collega, III, 443, 22; apud Cleopatram, III, 326; cui Chalcidem in Syria attribuit, III, 724, 9 Antigonum Judæorum regem securi feriri jussi, III, 494, 15. Consul quæ post necem Cæsaris Romæ gesserit, III, 448 sqq.

Antonius (M.), Lucii f., e Placentia urbe longævus, III, 608, 29.

Antonius (T.) e Parma longævus, III, 609, 2.

Antonius (T.) e Rhegio longævus, III, 608, 29.

Antro Coratius, Sabinus, III, 470, 12.

Antyllus excæcatus oculorum usum recuperavit, III, 324, 17.

Antyllus, Quintus, jubente C. Graccho, cujus familiaris erat, in Capitolio trucidatur, II, *præf.* XXI, 27.

Anubis semideus, rex Ægypti, II, 531 *a.*

Anutis (*potius : Amytis*), Xerxis (*Artaxerxis*) soror, Bagazi (*Megabyzi*) uxor, mulier formosissima, et intemperantissima, II, 93, 21.

Anytus, Alcibiadis familiaris, III, 160, 1. In rep. Athen corrumpendorum judiciorum auctor, II, 127, 72. Socratem accusavit, III, 43, 32. Rogationem fecit, ut Herodoto qui historias suas Athenis legerat, decem darentur talenta, II, 360, 1.

Aornum in Adiabene orificium, quod aves supervolare non valent, IV, 294, 7.

Apachnas (*Pachnan*), in Ægypto rex, II, 567 sqq.

Apame Persis, Seleuci Nicanoris uxor, mater Antiochi Soteris, III, 707, 5. Ab ea urbs nomen habet, IV, 470.

Apame, Antiochi Soteris et Stratonices filia, uxor Magæ, III, 717, 5.

Apame, Prusiæ uxor, III, 51, 72.

Apameorum bellum cum Larissæis, III, 253, 5. Apamea urbs, III, 276, 59, olim Mazabda vicus; opus Seleuci Nicatoris, IV, 469. Terræ motu quassata tempore Mithridatis, III, 416, 80. Ejus episcopus Conon Isaurus (sub Anastasio), IV, 141, 6. Urbs ab Adaarmane, Chosrois duce, capta, incensa, cives in servitutem abducti, IV, 275, 4. In ea urbe Euphorion sepultus, III, 71. Apamenses: Tryphon, Posidonius, Numerius, q. v.

Apamea Bithyniæ, olim Myrlea, quam a Philippo V accepit Prusias Zielæ f., qui nomen ei ab uxore Apame indidit, III, 51, 72. A Triario in bello Mithridatico capitur, III, 547, 41.

Apamea in Media urbs, III, 308, 4.

Apappus, Æg. rex XX sec. Eratosth., II, 555.

Apatura, urbs non longe a Phanagoria, IV, 247.

Apaturiorum festi origo, IV, 539, 19.
Apaturius Gallus, interfector Seleuci Cerauni, Syriæ regis, III, 711, 11.
Apellæi (?), III, 106, 2.
Apellas, Melanopis f., pater Mæonis et Dii, II, 66, 10. III, 641, 20.
Apelles pictor, III, 516, 31. Artis discendæ causa Sicyonem se confert, III, 120, 17.
Apelles vel Apollas Ponticus historicus, IV, 307.
Apellico Teius, civis Atheniensis adscriptitius, Aristotelis et reliquorum peripateticorum libros emendo et furando corradit; ex Metroo plebiscita et senatus consulta surripiens in furto deprehenditur; capitis periculum fuga evadit; postea tamen redire ei licet; ab Athenione in Delum mittitur; sed ab Orbio Rom. prætore clade affectus vix fuga evadit, III, 269 sq.
Ἀπήνης certamina Olympica, III, 122, 21; ἀπήνη vocabuli origo, III, 122, 21.
Apes chalcoides in Creta, IV, 305, 1.
Apesas heros, et Apesantus mons Argolidis, II, 30, 9.
Ἀφαμιῶται, servorum genus ap. Cretenses, IV, 399, 2.
Apharban Narsæi ad Galerium legatus (297), IV, 188, 13. 189, 14.
Apharcus, pater Idæ, IV, 401, 5.
Apharcus, Hippiæ e Plathane filius, ab Isocrate adoptatus, II, 50 *b*, *not*.
Aphetæ, II, 295, 7.
Aphidas vel Amphidamas Arcas, Ereuthalionis pater, IV, 318, 2.
Aphidas, Oxyntæ filius legitimus, a Thymœte occiditur, III, 386, 50.
Aphidnæ a Tyndaridis captæ, II, 470, 3. III, 118, 10. IV, 427, 3.
Aphormium, in Thespiensium ditione navale, unde Argo profecta, IV, 307.
Aphras, Abraami f., III, 214, 7.
Aphrodisias, Ciliciæ urbs, III, 256, 89. IV, 533, 5. Hinc oriundus Apollonius historicus, q. v.
Aphrodisias insula, III, 100, 3. IV, 477, 3.
Aphrodisium, portus Athen., IV, 430, 4.
Aphrodisius, ab Seleuco I procurator missus in Phrygiæ oppida et quæ Ponto adjacent, III, 533, 11.
Aphumon, castellum Armeniæ in confiniis Romanorum et Persarum, IV, 255. 257.
Aphytæorum institutum, II, 153, 158. 223, 29.
Apicius, homo luxuriosissimus, Rutilio auctor exilii, III, 265, 37.
Apii corona lugubris, II, 486, 74.
Apilocarium oppidum, III, 609, 1.
Apion Oasita, scriptor, III, 506
Apion, prætorio in Oriente præf., dux Anastasii contra Cabadem Persam, IV, 142, 7.
Apis, Phoronei f., III, 119, 13, a quo Apia olim Peloponnesus dicebatur, III, 374, 32. Ab Ætolo interfectus, II, 442, 8. Argivorum rex, Memphim condit; ab Ægyptiis Sarapis vocatur, IV, 327, 1.
Apis taurus defunctus et in σορὸν depositus appellatur *Soroapis*, quod abiit in *Sarapis*, II, 380, 20. Ei Cenephiren templum consecrat; III, 222. Notæ bovis et maculæ, II, 99, 8. Apis bos Eudoxi pallium lambit, II, 579, 16. Eum Ochus mactavit, II, 95, 30.
Ἀποδέκται, κωλακρέται, II, 122, 50.
Apollo idem est cum Baccho numen, II, 190, 284. Apollines quattuor, II, 190, 283. Apollo ubi natus sit, IV, 495, 14. A Jove interfectus sepelitur, III, 152, 16. Infans Pythonem occidit, II, 318, 46. Admeto servit, III, 304, 16; 107, 5; statis temporibus ad Hyperboreos venit; quomodo apud eos deus colatur, II, 387, 2, 4. Apollo Hyperboreus cognominatus est a Crotoniatis Pythagoras, II, 175, 233 *b*. Calauriam dat Neptuno, qui Pytho dat Apollini, III, 31, 18. Ei Parnassus sacer, II, 190, 284. Apollo omnes Niobes liberos interficit, IV, 351. Ejus templum Delphicum, II, 50, 13; templum Pagasæ in Thessalia a Trophonio exstructum, II, 198 *a*. Ei Hyacinthia celebrant hedera coronati, II, 190, 284. Apollo et Neptunus murum exstruunt Oileo, II, 42, 4. Quomodo orta sit fabula de Apolline Trojam muris cingente, II, 32, 18. Cum Neptuno mœnia Byzantii exstruit, IV, 148, 12. Apollo πατρῷος ap. Athenienses inde ab Ionis temporibus cultus, II, 105, 1; 115, 30. Apollinis parasiti ap. Acharnenses, III, 138. Apollo Δαφναῖος Thebanorum, III, 628, 4. Ἄκτιος in Acarnania, II, 197 *b*. Cum Hercule et Diana de Ambraciæ urbis possessione certat; Ambraciotæ Πυθίῳ σωτῆρι sacra faciunt, IV, 344. Ὀψοφάγος ap. Eleos, III, 135, 70. Apollinis et Mercurii ara Olympica, II, 36, 29. Apollo Arcas, Sileni f., Νόμιος, II, 133, 89. Τετράγαρ et τετράωτος apud Lacedæmonios, II, 627, 11. Apollinis τοῦ γενέτορος in Delo ara, in qua victimas mactare nefas est; in ea sacrificat Pythagoras, II, 155, 166. Apollo Delius Rhodios Phorbantem accessere jubet, qui a serpentibus eos liberet, III, 177. Ei sacra Thera ins., IV, 430, 4. Apollo apud Tenedios, II, 213, 7, 1; 157, 169 et 170. Telechinius Lindiorum, III, 175. Smintheus in Chryse, II, 200 *b*; in Troade, III, 124, 31. Κιλλαίου templum ap. Colonenses in Troade, IV, 376. Apollo e Samo rapuit et Miletum transfert Ocyrrhoen, IV, 313. Gryneus, II, 80, 2. Didymæo ad laxartem aras statuit Demodamas Milesius, II, 444, 1; eidem phiala a Thalete dedicatur, II, 336, 3. Apollinis festum ap. Milesios, III, 388, 54. Apollo Branchiades unde dictus, III, 205, 7. Apollini in Triopio a Pentapolitis Doricis ludi aguntur, IV, 324, 23; χλήρῳ Clarum urbem obtinet, II, 327, 80; oraculum ejus Clarium, II, 190, 284; pater Telmissi, prodigiorum interpretis, IV, 394, 4; et Patari, III, 235, 81. Apollinis Lycii fanum ad Xanthum, III, 175. Ei sacer Daphnes lucus ad Antiochiam, III, 589, 17. Apollo Cyrenen in Cretam, hinc in Libyam transportavit, IV, 294, 2, 25; 5. Apollinis ap. Cyrenenses cultus, III, 187, 6. Ap. Κωμαῖος; ejusque panegyris apud Naucratitas, II, 80, 2. Pythii sacerdotes apud Naucratitas, II, 80, 2. Apollo in Phœnicum mythologia, III, 568, 21. Ei sacra Borsippa urbs, III, 590, 20; semideus, rex Ægypti, II, 531 *a*. Apollini supplicationes faciunt ramum gestantes lana obvolutum, IV, 369, 1; ἀγυιεύς, IV, 388, 2; ἕῳος II, 39, 48. Iasonio (Ecbasio sec. alios) Argonautæ in Dolioniam appellentes aram consecrant, II, 17, 3; ἰήιος unde dictus, II, 485, 66; κεχηνώς, III, 135, 70. Κύννιος, IV, 369, 2, 499, 16. Ματαγείτνιος, III, 340, 21. Μουσαγέτης, II, 67, 3. Ei Delphinius mensis sacer ap. Æginetas, IV, 487, 5. Ex Acacallide pater Cydonis, III, 231, 32; ex Area pater Mileti, IV, 334, 1; ex Arsinoe sive Coronide pater Æsculapii, IV, 324, 22; e Calliope gignit Linum, Hymenæum, Ialemum, Orpheum, III, 303, 8; pater Mileti, II, 38, 43. Sinopen rapit ex eaque Syrum genuit, III, 29, 3; II, 348, 2; a Sinope fallitur, II, 161, 186. E Therone pater Chæronis, IV, 338, 2. Pater Homeri e Calliope, III, 641, 20. Pater Idmonis, II, 38, 41; Melanei, IV, 344; Oaxis, IV, 476, 1. Ejus soror Sibylla, IV, 474.
Apollinis urbs magna et parva in Ægypto, III, 511, 9.
Apollobeches Coptites, magus, quem Democritus illustrasse fertur, II, 25 *a*.
Apollodorus Artemitenus, historicus, IV, 308.

Apollodorus Cyzicenus, II, 24, 5.
Apollodorus Erythræus hist., IV, 309.
Apollonia ad mare Ionicum, quinam ibi nobilissimi, II, 150, 141. Ibi Νυμφαῖον, III, 277, 64. Apolloniatarum in Octavium, studiorum causa apud ipsos commorantem, benevolentia, III, 425, 16, 17; gratus erga eos Augusti imp. animus, 436, 17.
Apolloniatarum Ponticorum seditio, et reip. status innovatio, II, 154, 163; III, 385, 10.
Apolloniæ Chalcidicæ rivi Ammites et Olynthiacus; apopyris ibi piscis, IV, 420, 40.
Apollonides Nicenus, gramm., IV, 310.
Apollonides alius, geogr., IV, 309.
Apollonides ὁ καὶ Ὠραπίων, IV, 309.
Apollonius de Sotadis patria carminibus scripsit, IV, 416, 12
Apollonius, Chrysippi Solensis p., III, 243, 145.
Apollonius Rhodius s. Naucratita, IV, 313.
Apollonius Acharnensis hist., IV, 312.
Apollonius Aphrodisiensis, sacerdos et historicus, IV, 310.
Apollonius Ascalonita, hist., IV, 312.
Apollonius, Antiochi Grypi parasitus, III, 264, 33.
Apollonius Tyaneus cur Protei filius esse creditus sit, IV, 155, 1. Cf. de eo IV, 579, 105; 580, 107.
Apollonius, Rufi frater sub Marciano ad Attilam legatus, IV, 99, 18.
Apollophanes Cyparissius, Ol. 177, Olympionica, III, 606, 12.
Apollothemis historicus, IV, 314.
Ἀποφάρσις, meretrix, IV, 419, 20.
Apophis, pastorum in Ægypto rex, II, 567, 568, 43; 570, 49.
Apopyris piscis, IV, 420, 40.
Ἀποστασίου δίκαι, polemarchi jurisdictio, II, 114, 28.
Appius Clodius a Lucullo ad Tigranem mittitur, ut Mithridatem exposcat, III, 550, 46.
Apsichus, Avarum dux sub Bajano; IV, 268, 66; ad Justinum legatus mittitur, (570), IV, 237, 33.
Apsilia regio, IV, 230, 22.
Ἀψύχων (τῶν) δίκαι ad archontem regem pertinent, II, 114, 27 *b*.
Apsyrtus Æetæ et Asterodiæ f., IV, 397, 1; auriga Æetæ Argonautas persequentis, II, 8, 6.
Apterus Cretensis Lycastum cur occiderit; post cædem ad Xanthum in Lyciam confugit, III, 300, 1.
Aquæ refrigeratio artificiosa, IV, 485, 4.
Aquila Scythiæ fluvius, II, 34, 23; quem Promethei terram vastantem avertit Hercules, IV, 295, 6.
Aquilius (Mn.), vir consularis, qui de Sicilia triumphum egerat, a Menophane duce victus, apud Mithridatem captivus, III, 268, 541, 31.
Ara cornea Deliorum, II, 250, 49.
Araba, Æthiopiæ opp., IV, 351, 3.
Arabes sunt Erembi ap. Homerum, III, 288, 85. Arabes, Nili accolæ inde a Syene usque ad Meroen, III, 477, 42. Arabes Heliopolim in Æg. condunt, III, 477, 42.
Arabes reges novem Babyloniæ, per annos 245 regnantes, II, 503, 11. Reges in arundinibus sepulti, IV, 525, 20. Arabiæ princeps Iamblichus, II, *præf.* XVII, 20; Raguel, III, 222. Ibi regnum condit Amorcesus, IV, 113, 1. Regionis thuriferæ rex; ejus vitæ ratio, II, 97, 4. Arabiæ principes Sampsigeramus et Azizus, *præf.* XXIV, 34. Arabum mos, III, 161, 3. Auguriis student, IV, 490, 5. Arabiæ sales odorati, III, 277, 65; smaragdi, III, 480, 63; lapis translucidus, III, 479, 61; herba, qua ad vitam homo revocatur, III, 479, 57. Cynæ arbores, III, 479, 58. Arabicum mare βραχία vocatum, IV, 525, 25. Ejus maris κήτη, III, 478, 46. Fons memorabilis, III, 476, 48; uncinones arbores, III, 479, 55; poma Persica, III, 253, 6; palmæ, III, 479, 53, 54; myrrha, thuris arbor, III, 479, 50, 51; odorum commercia, III, 479, 52; hippocentauri, III, 624, 63. Arabici sinus lateris Arabici longitudo, IV, 302, 3. Ejus sinus descriptio, III, 477, 41, 42.
Arabiæ gentes; Ascitæ, Autei, Gebadei, Atapheni, Evaleni, Basinni, Salmeni, Maces, Abaseni, Atramitæ, Chatramotæ, Cebranitæ, Accheni, Nabatæi, Manneotes, Edumæi, Homeritæ, Sennones, q. v. — Urbes: Abæ, Anatha, Adana, Carmana, Characmoba, Medabe, Motho, Moba, Singara, Tarphara, Zabida, Dumada, Negla, Omana, Ælanum, Gadda, Gea, Tamna, q. v.
Arabus, Cassiopeæ pater, III, 302, 4.
Aracassus, Lyciæ opp., IV, 134, 6.
Arachosiæ præfectus Sibyrtius, III, 668, 1; II, 398, 407, 2.
Aræ, Ioniæ insulæ tres inter Cnidum et Symen, unde nomen habeant, III, 324, 24; 389, 7.
Aræus Pulcher, Arami f., rex Armeniæ, a Semiramide interficitur, IV, 285, 12.
Aral lacus, IV, 229, 21.
Aramæi, Assyriis et Arianis similes; sic se nominant Syri; nomen ad Arabum et Eremborum nomina proxime accedit, III, 288, 85.
Aramæus, Armenaci f., Amasiæ pater, rex Armeniæ, IV, 285, 12.
Aramus, Harmæ f., Aræi Pulchri pater, rex Armeniæ, IV, 285, 12.
Aranium, opp. Æthiopiæ, III, 477, 42; IV, 351, 1.
Arantas Bebryx 8 cubitorum, a juvenculo superatus, III, 396, 50.
Aranthius, ad quem Polemo epistolam scripsit, III, 137, 76.
Arar, Galliæ fluv., IV, 367, 2; 323, 8.
Ararat montes, IV, 541, 14.
Araraucelas, Amphithemis f., IV, 294, 1.
Araros, Aristophanis f., II, 248, 41.
Arathes s. Ariararathes, Cappadox, a Mithridate, cujus e sorore nepos erat, occiditur, III, 541, 30.
Aratus ejecto Persæo Corinthum liberat, III, 48, 52; picturas Sicyonias multas in Ægyptum misit Ptolemæo; alias quæ tyrannorum imagines exhibebant, delet. Ejus amicus Nealces pictor, III, 120, 17. Arati commentarii, III, 21; epistolæ quæ feruntur, IV, 310.
Aratus Cnidius scriptor, III, 21.
Araxa, Lyciæ opp., III, 235, 73.
Araxæ, Illyriæ gens, III, 239, 136.
Araxes, Armeniæ fluv., unde dictus sit, IV, 375, 2.
Araxes, Armenius, Pyli f., Arbelum avum sagitta interficit, IV, 375, 2.
Arazanes, id. qui Euphrates fluvius, IV, 282, 7; 283, 8. Cf. 284, 9, ubi Acaracanus dicitur.
Arbace, Celtiberiæ urbs, III, 471, 16.
Arbaces Medus cum Belesy contra Sardanapalum conspirat, III, 357 sq., 8, 9; 210, 2.
Arbazacius, ex Armenia oriundus, qui sub Arcadio imp. contra Isauros bellum gessit, homo dissolutus et rapacissimus, IV, 51, 84.
Arbelus, Anebi filius, Chaali pater, rex Assyriorum, IV, 284, 11. (*In fragm.* IV, 285, 12, *Arbelus hic in Assyriorum regum stemmate non recensetur, rectius puto.*)
Arbelus, Armenius, pater Pyli, a nepote Araxe occisus, IV, 375, 2.
Arbis, opp. a Nearcho conditum, III, 476, 39.
Arbitio senex Valenti ob Procopii rebellionem pavido animum addit, IV, 27, 33.
Arbogastes (*Abrogastes* Suid.) Francus, quem una cum Baudone Gratianus Theodosio I contra Gothos auxilia

misit; ejus mores et ingenium, IV, 37, 53; nex, IV, 610, 187.
Arbores memorabiles, III, 293.
Arcades, urbs Cretæ, IV, 528, 3.
Arcadia Nyctimo parit Lycastum et Parrhasium, IV, 531.
Arcadia unde dicta, II, 475, 26. Arcades Proseleni, III, 325, 4. II, 13, 2. 133, 89. 150, 4. IV, 393, 1. Arcadia πολύμηλος, II, 51, 17. Arcadicus Apollo νόμιος, Sileni f., II, 133, 89. 190, 283. In Arcadiam Argis venit Pelasgus, a quo Pelasgia dicta, III, 642, 25. III, 378, 42. Arcades a Peloponneso diluvio pulsi in Samothraciam migrant, III, 355, 11. Arcades, Echedemus et Marathon, II, 239, 13. Arcadiæ rex Lycaon, III, 378, 43. Cum Arcadibus nonnullis Aristæus in Ceum ins. transit, ut siccitatem avertat, IV, 319, 4. Arcades Parum ins. incolis frequentant, II, 214, 8. Lycurgum honorant, eique festum agunt μωλείαν, IV, 336. Aneæum colunt, II, 133, 89. Sub Ereuthalione rege vincunt Pylios sub Nestore; monumenti, quod Ereuthalioni a Nestore occiso posuerunt, inscriptio, IV, 318, 2. In Arcadiam ex Thracia venit Æneas, ibique Orchomenum urbem et Nesum regionem inhabitavit, IV, 318, 3. Capyas vel Caphyas condit Æneæ comes Capys Trojanus, IV, 318, 3. Arcadibus regiones quædam ab Argivorum rege restituuntur, II, *præf.* p. VIII, 5. Iis jus civitatis intercedit cum Lebadensibus Bœotiæ, III, 317. Commune totius Arcadiæ concilium Megalopolitanum, II, 134, 91. — Arcadiæ ludi Lycæa, Corea, Æcæa, Hermæa, III, 123, 26. II, 189, 282. IV, 366. Eos qui sponte sua in Lycæum intrant, lapidibus obruunt; qui per imprudentiam, Eleutheras deportantur, IV, 317. Apud eos περὶ κάλλους γυναικῶν ἀγῶνα instituit Cypselus, IV, 462. Arcadum fabula quædam, III, 11, 33. Saltatio, κίδαρις, II, 284, 50. Mons Mænalus, II, 145, 118. Nonacris, IV, 318, 1. Aneæus, IV, 318, 2. Acidas fluvius, *ib.* Clitor, fluv., III, 150, 6. Arcadica Anthi gens, III, 11, 33. Locus Batachidæ, III, 379, 44. Urbes: Heræa, Erymanthus, Phegea, Psophis, q. v. — Bacis Arcas, IV, 474.
Arcadion Achæus, Philippi osor, II, 471, 8; vino deditus. In eum epigramma, III, 139, 79.
Arcadiopolis, IV, 115, 4. In Thracia a Theudericho Gotho expugnatur (c. 473), IV, 114, 2.
Arcadius, Theodosii I f., Honorii frater, a Rufino curatore regebatur, IV, 42, 62. Sub eo omnia erant venalia, IV, 52, 87. Plura de ejus historia, IV, 610, 188 sqq.
Arcas, Jovis et Callistûs f., frater Panis, IV, 405, 7.
Arcas, Orchomeni f., Arcadiæ nomen dedit, II, 475, 20. Dryopis pater, II, 137, 98.
Arcesilai Pitanæi Historia, III, 46, 44.
Arcesilai III, Cyrenarum regis, mater Pheretima, II, 212, 4.
Arcesilas, Teucrorum regulus, IV, 245.
Arcesilaus phil. quando obierit, III, 44, 34. Ejus mores et dicteria, IV, 158, 8. 167, 38. Discipulus Panaretus, III, 141, 84.
Arcesilaus II, ὁ χαλεπός, rex Cyrenarum; cum fratribus discordias exercens prœlio vincitur, et mox a Learcho strangulatur, III, 387, 52. Ejus uxor Eryxo; filius Battus, *ibid.*
Arcesilaus IV, rex Cyren., Pythionica; Hesperidas colonis occupandas statuit; ejus cognatus Carrhotus, IV, 581, 1. Sub eo corvus albus, infaustum augurium, apparuit, II, 212, 4.
Arcesine, Amorgi ins. urbs, III, 379, 47.
Arcesium, Idæ montis antrum, IV, 528, 2.
Ἀρχαὶ Athen. in χωρίᾳ ἐκκλησίᾳ ἐπιχειροτονοῦνται et ἀποχειροτονῦνται, III, 117, 33.
Archaleus, Phœnicis f., Gadiram condit, IV, 303, 22.
Archapetus, Narsæo præf. prætorio, IV, 189, 14.
Archebulus, poeta Theræus, Euphorionis magister, III, 71.
Archelaus philos. cum Socrate, quem in deliciis habebat, II, 280, 25, juvene Samum profectus est, II, 49, 9.
Archelaus, Perdiccæ II filius et successor, per 14 annos regnat; ad eum venit Euripides (et Socrates, III, 243, 141); succedit Archelao Orestes, III, 691. Cum Sirra et Arrabæo bellum gerit; majorem filiam Elimææ regi despondet, minorem Amyntæ filio, qui dissentiebat a filio Archelai et Cleopatræ, II, 152, 154. In Archelaum conspirarunt Cratæas, *ibid.*, et Hellanocrates Larissæus, II, 152, 149. Conspirationis dux Decamnichus, quem rex Euripidi verberandum tradiderat, II, 152, 155.
Archelaus vel Aeropus, Orestis Archelao rege nati tutor, pupillum regno ejicit, regnatque 4 annis, III, 691.
Archelaus post mortem Alexandri Mesopotamiam provinciam obtinet, III, 668, 1.
Archelaus, Heracleotarum in Italia tyrannus ab Antileonte occiditur, II, 298, 16.
Archelaus saltator ap. Antiochum Deum in honore erat, IV, 416, 13.
Archelaus, Mithridatis dux, Bithynos debellat, III, 541, 31; in Græcia contra Sullam res gessit varia fortuna, III, 543, 45. Cum Timbrianis militibus de transitione acturus, corripitur, manusque ejus cæditur, III, 546, 40; a Sulla in Bœotia vincitur, III, 471, 18.
Archelai, Herodis f., causam coram Augusto agit Nicolaus, III, 425, 95 *a*.
Archelaus, Herodis f. et successor, cum Nicolao Romam proficiscitur, ut cum Antipa de regno coram Augusto contenderet. Quomodo dirempta lis sit, III, 353. III, 425, 95 *a*.
Archelaus, mirabilium poeta, III, 28 not.
Archelaus, pater Cadmi Milesii junioris, II, 2.
Archemachus Eubœus, hist., IV, 314.
Archemoro Nemeæi ludi consecrantur, II, 189. 282.
Archennes, Bubali et Athenidis pater, primus Victoriam alis instructam fecit, IV, 359, 15.
Archestratus vates tenuissimi corporis, III, 141, 84.
Archestratus Syracusanus vel Gelous gastrologus, II, 318, 45. Ejus magister Terpsion, III, 319, 51. Gastronomiæ auctor; ejus operis initium, II, 309, 16.
Archias Syracusas coloniam ducens Teneatas comites habet, II, 157, 169.
Archias Thebanus, adulter, seditionis causa, II, 143, 113.
Archias Lacriti Isocratei discipulus, III, 51, 70.
Archias, Thurius genere, φυγαδοθήρας, oratores Athen. condemnatos et fuga dilapsos, Antipatri jussu investigavit; olim histrio; Lacriti vel Anaximenis discipulus, II, 368, 18; III, 51, 70. 50, 62.
Archidamus, rex Laced., uxorem divitem quam formosam ducere maluit, III, 168, 2. Ejus statua Delphis, IV, 295, 1.
Archilochus Terpandro antiquior, II, 299, 18; junior, II, 23, 2. Contra se ipsum testatur de multis rebus pessimis II, 70, 12. A Corace interfectus, II, 214, 8. Quibusnam rhythmis non sit usus, II, 24, 4. Ejus carmina primus in theatris cecinit Simonides Zacynthius, II, 321, 61. Ejus imitator Thaletas, II, 24, 4. Archilochus citatur, II, 211, 3, 1; II, 218, 22.
Archimedis cædem dolet Marcellus, III, 271, 45. Ejus scriptum, III, 171, 17.
Archinus Atheniensibus, Euclide archonte, persuasit ut lonum literis uterentur, II, 348, 7.
Archinus, historicus, IV, 317.
Archippe meretrix, amatores habet Smicrinem et Sophoclem poetam, IV, 418, 27.

Archippus Tarentinus Cyloneam cædem effugit, II, 275, 11. III, 5, 18.
Archippi comici fabula ὄνου σκιά, II, 185, 270.
Architeles, præfectus sacræ triremis, ante pugnam ad Salaminem discessum agitans pecunia a Themistocle missa retinetur, II, 295, 7.
Architimus historicus, IV, 317.
Archles, pastorum in Ægypto rex, II, 568, 43.
Archon Athen. eponymus. Ἀπ' αὐτοῦ ὁ χρόνος ἀριθμεῖται, II, 114, 27. *a*. Ejus jurisdictio et munera cetera, II, 113, 27. 27 *a*. Archontis βασιλέως munera, II, 114, 27 *b*. Θεσμοθετῶν ἀνάκρισις, et munera eorum atque jurisdictio, II, 115, 29, 30, 31. Archontis πολεμάρχου munera et jurisdictio, II, 114, 28. Archontum πάρεδροι et γραμματεῖς, II, 113, 24.
Archytas Tarentinus, Hestiæi vel Mnesarchi vel Mnesagoræ f., Pythagoreus, II, 275, 13; exercitus dux insuperatus; imperio se abdicat cedens invidiæ, II, 275, 14. Ejus familiaris Polyarchus ὁ ἡδυμαθής, II, 276, 15; IV, 159, 19. Magister Empedoclis, II, 300, 23. Ejus dictum, IV, 159, 10.
Arciroessa; urbs Pontica, Heracleotis subjecta, IV, 354, 5.
Arcisius, Cephali et ursæ f., II, 147, 129, 223, 33; vel Jovis et Euryodiæ f., II, 147, 130. Pater Laertis, *ib*.
Arconesus, Cariæ insula, IV, 311, 7.
Arctinus, Pelei f., Nautæ nepos, Milesius, poeta Homeri discipulus, IV, 341, 2. Cum Lesche certans vincitur, II, 299, 13.
Ἄρκτοι, quænam virgines Athenis?, II, 622, 17.
Ardaburius cum Aspare filio contra Joannem tyr. in Italiam mittitur; ad Joannis partes transgreditur (424), IV, 68, 46; IV, 612, 195.
Ardaburius, Asparis f., IV, 135 *a*, Saracenos debellat; a Marciano militum præfectus in Oriente creatus; bello bonus, pace dissolutus vir, IV, 100, 20. Contra Leonem imp. machinans, Isauros suarum partium facere studet, IV, 135 *b*. A Leone occiditur, *ibid*.
Ardea in Italia ab Ulyssis filio dicta, IV, 645, 58; 527, 6.
Ardearum genera tria, IV, 532, 3.
Ardumuzanes, Senacheribum patrem, Assyriæ regem, ex insidiis interemit, II, 504, 12.
Ardynium opp. in Thebes campo ab Arnosso Mysorum rege conditum, III, 384.
Ardys, Lydorum rex, Adyattis f., cum Cadye fratre simul regnat; post necem fratris, a Damonno, Cadyis uxore, et Spermo mœcho regno pulsus Cumas se confert, ubi currus fabricat, deinde cauponam agit. Ad eum tollendum Spermus mittit Cersen; qui amore captus filiæ Ardyis, rem prodit, et pro puellæ matrimonio Spermum occidit; ipse vero Spermus occiditur a Thyesso, qui Spermi et Cersæ capita affert Ardyi. Sic regnum Ardys recuperat; justitiam colit, Lydorum copias recenset; Dascylum Gygis f. in deliciis habet, quem clam interficit Adyattes filius. Ardys interfectorem, quem ignorat, diris devovet, et post regni annos 70 moritur, III, 380 sq. Cf. II, 216, 11.
Ardys Mermnada, Gygis f., avunculus Dascyli Pontici, cujus filium Gygem adoptat, III, 383.
Area, Cleochi f., Apollini Miletum parit, IV, 58, 1.
Ἄρκτος στόμα, unum ex Istri ostiis, IV, 519, 2.
Arelaten urbem, in qua Constantinus tyrannus versabatur, obsident Honorii duces Ulphilas et Constantius, IV, 60, 16. Arelatensis Favorinus scriptor, q. v.
Areobindus, Dagalaiphi f., Julianæ conjux, militum in Oriente magister, dux Anastasii imp. contra Cabadem regem Persarum, IV, 142, 7.
Areopagus, II, III, 17. Quinam in senatum Areopagiticum cooptabantur, II, 126, 66. Ejus potentiam fregit Pericles, effecitque opera Ephialtis, ut major pars judiciorum ei adimeretur, II, 126, 66. Viarum publicarum curam gerit, II, 209, 1, 10. Φόνου δίκας archon βασιλεὺς in Areopagum introducit, II, 114, 27 *b*. Areopagus ante pugnam Salaminiam pecunias erogavit, ut naves milite implerentur, II, 125, 61.
Ares semideus, rex Ægypti, II, 531 *a*.
Arestor, Ecbasi f., Pelasgi p., III, 642, 25; Argi, III, 304, 17; Ius, III, 639, 12.
Arestorum regio, IV, 242, 41.
Aretades Cnidius, historicus, IV, 316.
Arete Alcinoi uxor, III, 32, 27; ejus monumentum, *ib*.
Arete, uxor Dionis, mater Hipparini vel Aretæi, II, 83, 1.
Arete fluv. in Crotoniatarum regione, III, 32, 24.
Aretes Dyrrachenus, hist., IV, 317.
Aretes Arabs, legatos ad Augustum mittit, qui Nicolao Syllæum accusante opitulantur, III, 422, 94.
Arethas (*Al Hareth*, Ambri filius), Saracenorum Chindenorum princeps, Caisæ avus, ad quem avus Nonnosi ab Anastasio legatus missus est (c. an. 498), IV, 178, 179.
Arethusa Neptuno parit Abantem, IV, 333, 5.
Arethusa fons Syrac., II, 51, 17; IV, 342, 6.
Arethusæ fontes in Chalcide Eubœæ terræ motu per dies aliquot obturati, III, 285, 76.
Aretias insula ejusque aves, IV, 520, 4.
Areus, Asclepiadis scriptoris pater, III, 306.
Argæus, quintus Mac. rex, filius Perdiccæ I, regnat 34 annis, pater Philippi I, III, 690. Cf. III, 591.
Arganthones et Rhesi amores, III, 300, 1. Arganthone mater Thyni et Mysi, III, 594, 40; 593, 36.
Arganthonius, Tartessiorum rex, longævus, III, 610, 4.
Argarizis (i. e. ὄρος Ὑψίστου) urbs, III, 212, 3.
Argas, vilis poeta, II, 299, 19.
Arge nympha, IV, 504, 1.
Argennûs portus ad mare Erythræum, III, 476, 39.
Arges Cyclops. Ejus ex Phrygia liberi, III, 29, 6.
Argestes ventus, III, 296, 101.
Argia, Adrasti f., III, 157, 48.
Argibolus. Vide Tribigildus.
Argila, Cariæ opp., III, 234, 56.
Argilus, Thraciæ urbs, unde nomen habeat, II, 224, 42.
Argillus, mons Nilo adjacens, IV, 504, 1. Arginusæ ins. prœlio claræ, II, 127, 71.
Argissa, postea Argura, urbs Thessaliæ, III, 574, 15.
Argius, Licymnii f., cum Hercule contra Laomedontem proficiscens moritur; corpus ejus comburit, cineres ad patrem ejus apportat Hercules, II, 350, 8.
Argivi. — De Argorum possessione Neptunus et Minerva contendunt, III, 119, 11. Argolidis promontorium Nemea, ubi Deucalion appulit post diluvium, III, 591, 26. Ex Argolide Polybus Patæam novis colonis frequentat post Deucalionis diluvium, III, 575, 13 *a*. Argus Cereris Libyssæ fanum in Charadra loco condidit, III, 119, 12, Argivorum rex Lycus, III, 728, 6. Ludi a Diana instituti, II, 189, 282. Argos ad Prœtum venit profugus Bellerophontes, III, 303, 12. Hinc profugus Tlepolemus cum Buta in Rhodum se confert, III, 178. Argivam regionem sorte nactus est Temenus, II, *præf.* p. VIII, 4. In eam Heraclidarum reditus tempore Ionos ex Attica tetrapoli immigrarunt, II, 137, 97. Argivorum tribus Hyllis, III, 638, 9. Argivorum rex Phidon, cujus frater Caranus, III, 690. Regnum sub Phidone in tyrannidem abit, II, 138, 99 *a*. Argivi bello contra Lacedæmonios gesto male affecti; Arcadibus exulibus regiones quasdam restituunt, auctore rege nescimus quo; qui propterea populi in odium incurrens Tegeam aufugit, II, *præf.* p. VIII, 5.

Cum Lacedæmoniis de agro Thyreatico certant, IV, 361, 2. Telesillæ opera Lacedæmonios et Cleomenem regem clade afficiunt, IV, 497, 4. Argivi tripodem sapientissimo Græcorum destinarunt; dederuntque Aristodemo Spartano, II, 347, 1. Argivi optimates victoria ad Mantineam de Lacedæmoniis elati democratiam antiquare conantur, II, 138, 99 *a*. Tyrannus Aristippus, III, 26, 9; Aristomachus, III, 193, 5. Argivi a Cleomene victi periœcos civitate donant, II, 138, 99 *a*. — Argivi præ ceteris Junonem colunt, II, 191, 287. Argolica de Jovis et Junonis nuptiis fabula, II, 190, 287. Mons Thornax vel Coccyx, II, 190, 287. Argivæ Junonis sacerdotes, IV, 633 *not*. Juppiter ἀφέσιος, III, 591, 26. Bacchus βουγενής, IV, 495, 5. Hithyiæ sacra faciunt, IV, 498, 6. serpentem non necant, Arneidis diebus canes forum ingressos occidunt, II, 327, 79. In luctu albas vestes gerunt, IV, 498, 7. Locus ubi judicia habent, III, 24, 3. Ostracismo utuntur, II, 138, 99 *a*. Vasis fictilibus usi sunt, III, 134, 61. Ἀργεῖοι λινοθώρηκες, κέντρα πτολέμοιο, II, 51, 17. Ἀργειάδαι, II, 29, 2. In conviviis symbolum χῶν, portionem αἶσαν vocant, IV, 419, 31. Argolidis urbes: Anthea, Lampe, Asine, q. v. Argivi: Agias, Aristeas, Dercylus, Dinias, Dionysius, Solon, Leonteus, Lacius, Socrates, Tabanus, quos vide.

Argo navis ex quonam ligno facta, III, 243, 147; unde dicta, IV, 424, 5; 422, 46. Minervæ opus, III, 302, 3, vel Argi vel Glauci, IV, 483, 520, 5. Ex Aphormio in altum evecta, IV, 307. Gubernator Tiphys, deinde Erginus, II, 41, 59; Euphemus, IV, 517, 2; Ancæus, II, 42, 1. Quomodo per Symplegadas transierit, II, 302, 3.

Argonautæ, Thestor, Amphiaraus, II, 17, 1. Eurybates, II, 38, 40. Idmon, II, 38, 41. Zetes et Calais, II, 38, 42. Hercules, II, 7, 1. (Non erat Hercules inter Argon., II, 37, 38; 35, 27.) Cf. Iason. Expeditionis tempus, III, 583, 3. III, 626. Vellus aureum, liber pergamenteus, III, 639, 14; IV, 548, 15. Cum pluribus navibus navigant, III, 639, 15. Cum Lemniis mulieribus rem habent, II, 38, 47; 368, 18. Ad ostium Ponti sacra faciunt, II, 39, 47. Aram consecrant Apolloni ἰῴῳ, II, 39, 48. Per Symplegadas mittunt columbam, III, 302, 2. In Acheronte fluv. ancoras jecerunt, II, 39, 50. Ad Lycum veniunt, II, 39, 49. A Cyzico hospitio excipiuntur, II, 17, 2; in Dolionia Apollini Iasonio fanum consecrant, II, 17, 3. Cum Dolionibus pugna, in qua Cyzicus rex cadit, II, 18, 6. Idææ matri templum ad Cyzicum consecrant, III, 3, 6. Cf. IV, 548, 15. Eadem qua venerunt via redeunt, II, 40, 55. Qua redierint, II, 389, 11. Jam redituros persequitur Æetes; pugna commissa Colchi fugantur, II, 8, 6. Argonautis Chiron dixerat absque Orpheo non posse Sirenas præternavigari, II, 38, 39.

Argos. V. Argivi.

Argoste, mater Cyri, III, 398.

Argura, olim Argissa, in Thessalia, III, 574, 15.

Argura, Eubœæ urbs, II, 142, 107.

Argus, Argivorum rex, a quo Argos appellata est Peloponnesus, III, 374, 32.

Argus, Argivorum rex, Cereris fanum condidit, III, 119, 12. Ecbasi pater, III, 642, 25.

Argus panoptes Arestoris f., III, 304, 17. II, 9, 1. III, 148, 6. IV, 547, 13; ad Nemea pecora pascens, III, 591, 26; ab Hermaone occisus, III, 639, 12.

Argus Junonis statuam Tirynthiam e piri ligno fecit, IV, 383.

Argus, Phrixi f., e Colchide rediens ad ostium Ponti sacra facit, II, 39, 47. IV, 405, 5.

Argus, Neoptolemi et Lanassæ f., III, 338, 13.

Argyrippa in Italia a Diomede condita, II, 371, 3. Ibi Diomedes colitur, III, 122, 23.

Aria, Cleochi f., Mileti mater ex Apolline, II, 38, 43.

Ariadne Theseo parit Œnopionem et Staphylum, II, 50, 13. In Cypro a Theseo relicta; Ariadnæ Veneris apud Amathusios lucus; festum ei celebratur, IV, 371, 2. Dionyso parit Maronem, III, 165, 21.

Ariadna, Leontis imp. f., nubit Zenoni, IV, 136 *a*. 139, 2; parit ei Leonem, *ib*. Post mortem Zenonis nubit Anastasio, IV, 141, 5.

Ἀριαδνίς, tribus Alexandriæ, III, 165, 21.

Ariæthus Tegeata, historicus, IV, 318.

Ariani Indiæ, II, 403, 16.

Ariarathes Cappadociæ præfectus a Perdicca in crucem agitur, II, 452, 1 *a*. Quot annis vixerit, II, 453, 2.

Ariarathes, Cappadociæ rex, uxorem ducit Stratonicen, Antiochi Thei et Laodices filiam, III, 707, 6.

Ariarathes V, Ptolemæum ex Commagene in Cappadociam invadentem repellit (163 a. C.), II, *præf.* XI, 12; a Demetrio Sotere regno ejicitur, II, *præf.* XII, 14. Ejectus, Romam proficiscitur. Inde rediens a legatis Orophernis fratris insidiis appetitur, quas salvus effugit, II, *præf.* XIII, 15.

Ariarathes, Cappadox, e sorore Mithridatis Eupatoris, pater Arathæ, III, 541, 30.

Aricmesus, qui postea Zeno imp., IV, 139, 2.

Aridæus, Amyntæ f., Alexandri I nepos, pater Amyntæ regis II, III, 591.

Aridæus, Philippi III et Philinnæ f., III, 67, 4; 161, 5; post mortem Alex. M. Macedoniæ rex, III, 666, 1. Alexandri M. sepulturam curat, III, 693. Regnat annis septem, III, 693. 697, 1; 703, 1; 719, 1. Philippus a Maced. nominatur, *ibid*. Ab Olympia interfectus, III, 694; 667, 2.

Aridæus aliquis post Sosthenem Macedoniæ administrator per breve tempus fuit, III, 699, 7.

Aries Phrixi, ejusque vellus, II, 34, 37.

Arimanius Persarum, III, 53, 78.

Arimasparum sedes, II, 65, 1.

Arimnestus, Pythagoræ f., Democriti magister; ejus donarium in templo Junonis Samiæ, canon musicus, II, 482, 56.

Arindela, urbs Palæstinæ, IV, 409, 4.

Ariobarzanes, Darii III f., a patre supplicio affectus, IV, 316, 1.

Ariobarzani contra Ptolemæum II auxiliantur Galli, IV, 312, 13.

Ariobarzanes I, rex Ponti, successorem habet Mithridatem f., III, 538, 24. In regno Cappadociæ a Murena, Rom. duce, confirmatur, III, 544, 36. Luculli amicus, III, 555, 56.

Arion Methymnæus cyclicos choros primus instituit, II, 249, 45.

Arisbe, Teucri f., Dardani uxor, III, 70, 5.

Arisbe, urbs Troadis, Mytilenæorum colonia, III, 70, 5; cujus cives Antenori contra Astyanactem auxiliantur, IV, 277, 2.

Arispi, Indiæ gens, II, 413, 18.

Aristænetus historicus, IV, 319.

Aristæus, Cyrenes f., a nymphis educatur culturamque olearum et mellificium docetur, II, 190, 283; 214, 9; ex Arcadia in Ceum transit, IV, 319, 4. Autuchi frater, IV, 285, 5.

Aristagora Corinthia, Demetrii Phalerei amica, IV, 415, 8. Hyperidis pellex, II, 492, 12.

Aristagoras Milesius, scriptor, II, 93.

Aristarchus, Demosthenis amasius, II, 492, 13.

Aristarchus, Ptolemæi Euergetis II magister, II, 186, 2; Menecratis Nysæensis, IV, 344 *b*.

Aristeæ Proconnesii anima pro lubitu corpore exibat, eo-

demque redibat, III, 155, 2. Ejus ætas, parentes, scripta, *ibid. not.*; II, 2 *b*. 21 *b*.
Aristeas Argivus, historicus, IV, 327, 1.
Aristidis ἀρχή. II, 491, 9. II, 367, 14. Aristidis redituum publicorum administratio, II, 492, 10. Ejus legatio quam ad Lacedæmonios subiit, II, 492, 11. Ostracismo ejectus, II, 209, 1, 7; exulans in Ionia moritur, II, 620, 6; a paupertate vindicat Demetrius Phalereus, II, 366, 14.
Aristides, παροιγράφος, III, 120, 16.
Aristides Milesius, IV, 320.
Aristion, Samius vel Platæensis, a Demosthene amico ad Hephæstionem missus, II, 361, 2.
Aristion. V. Athenio.
Aristippus Cyrenæus, II, 79. Ejus dicta quædam, IV, 156, 4. 416, 17 et 18. Primus inter Socraticos mercedem a discipulis exegit, II, 299, 21; ὀψοφάγος, IV, 416, 17, Scripta non reliquit, IV, 503, 18.
Aristippus Argivorum tyrannus a Tragisco occiditur, III, 26, 9.
Aristippus, historicus, IV, 327.
Aristippus quidam pictor, III, 316, 7.
Aristo Alexandrinus peripat., III, 324.
Aristo Argivus, luctationis Platoni mag., III, 243, 143.
Aristo Chius, philos., IV, 503, 23.
Aristo Pellæus, historicus, IV, 328.
Aristo rhetor, Gerasenus, III, 575, 17.
Aristobulus, frater Epicuri, phil., IV, 455 *b*.
Aristobuli, Hyrcani filii, regis Judæorum indoles, et regni tempus, III, 322, 4. 493, 9.
Aristobulus cum Alexandro fratre ab Herode patre supplicio afficitur insons, III, 351 sq., 5.
Aristobulus quidam historicus, IV, 328.
Aristocles, Platonis avus, III, 243, 143.
Aristocles, historicus, IV, 329; alii varii, *ibid. not.*
Aristocrates, Hipparchi f., Lacedæmonius, historicus, IV, 332.
Aristocreon, geogr., IV, 333.
Aristocritus, hist., IV, 334.
Aristodamidas, Meropis f., Phidonis Carani pater, III, 690.
Aristodamidas, Acoi f., Carani p., III, 165, 21.
Aristodemus, Herculis et Megaræ f., II, 9, 4.
Aristodemus, Aristomachi f., Proclis p., III, 603.
Aristodemus Spartanus, unus 7 sapientium, tripodem ab Argivis accepit, quem ipse concessit Chiloni, II, 347, 1 et 2; 244, 28; III, 38, 8. Tegeata; ejus dictum, II, 369, 1.
Aristodemus Eretriensis Menedemum philosophum tamquam civitatem Antigono Gonatæ prodituram insimulat, III, 44, 36.
Aristodemus, Menecratis Nysæensis f., Iasonis frater, quem Nysæ audivit Strabo puer, II, 344 *b*. Cf. II, 307.
Aristodicus Tanagræus Ephialtem occidendum curat, II, 126, 67.
Aristogiton cur contra tyrannos conspiraverit, II, 111, 17.
Aristogenis contra Phrynen oratio, II, 355, 5.
Aristolochus, Eleus, Ol. 177 olympionica, III, 606, 12.
Aristomache, Erythræa poetria, Isthmiis victrix; ejus donarium Delphicum, III, 123, 27.
Aristomachus, Cleodæi f.,
Aristomachi pater, III, 603. 690. 165, 21.
Aristomachus, Argivorum tyr.; ejus parasita Anthemocritus, III, 193, 5.
Aristomenis Messenii cor villosum, II, 30, 6.
Aristomenes Thessalus, Phyrini p., III, 704, 2.
Aristomenes scriptor, IV, 336.
Ariston Perictionen duxit, quam mundam a conjugali copula servavit usque dum Platonem ex Apolline peperisset, II, 316, 43.
Aristonicus Tarentinus, scriptor, IV, 337.
Aristonous citharœdus, sexies pythionica; ejus dictum, II, 485, 65.
Aristonymus Ephesius, Demostrati vel Martis f., ex asina pater Onoscelïæ, IV, 330, 3.
Aristonymus, citharista, egregie griphis lusit, II, 322, 67.
Aristonymidas Cous, Ol. 177 olympionica, III, 606, 12.
Aristophanes comicus genere Naucratita, IV, 425, 5. Ejus filii tres, II, 248, 41. Socratem exagitat, III, 583, 37. De Aristophanis Ranis didascalia, II, 248, 42. Fundum possidebat in Ægina, IV, 511, 18.
Aristophanes Byrotus, hist., IV, 337.
Aristophon orator legem contra se ipsum rogavit, IV, 358, 11.
Aristoteles, postea Battus, Cyrenarum conditor, II, 212, 4, 1; casu fortuito lingua captus erat; cur de medela consulentem Pythia *Battum* appellaverit IV, 286; e Thera Cyrenen coloniam duxit; ex posteris erat Sesami, qui ipse genus duxit ab Euphemo, IV, 286, 6.
Aristotelis phil. genus, III, 45, 41; ad Philippum proficiscitur; reversus in Lyceo docuit deambulando, III, 45, 41. Athenis scholæ præest 13 annis; impietatis accusatus Chalcidem abit. Ejus in Hermiam epigramma, III, 581, 28. Ex Herpyllide Nicomachum genuit, III, 46, 42. Hermiæ pellicem amat, II, 79. Solus permansit ap. Platonem De anima dialogum recitantem, III, 580, 22. Ejus persuadendi vis, II, 338 *a*. Primus orationem judicialem pro se ipso scripsit, III, 581, 29. Ejus dictum, III, 578, 9. — Speusippi libros emit, III, 579, 10. Ejus mors; placita, IV, 156, 6. De nobilitate liber, II, 281, 29; bibliothecam ejus coemit Apellico Teius, III, 269; epistolas collegit Artemon, IV, 343, 14. Aristotelis nonnisi perhonorifice Aristoxenus meminit, II, 282, 35. In eum insolenter se gessisse dicitur Aristoxenus, II, 269. Theocriti Chii in Aristotelem dicterium. Ejus disc. Antipater Macedo, II, 338 *a*; παιδικὰ Palæphatus Abydenus, II, 338 *a*.
Aristoxena. V. Pella.
Aristoxenus Tarentinus musicus; ejus vita et scripta, II, 269.
Aristoxeni varii, II, 269 *not.*
Aristrati imago picta in Pœcile stoa Sicyonia, III, 120, 17.
Aritonorum in India mos, III, 464, 144.
Arius Heracleopolita Epeis theologi scripta Ægyptia græce vertit, III, 572.
Arizelus historicus, IV, 340.
Armacales fluvius ad Babylonem, IV, 283, 8. 284, 9.
Armais — Danaus (*Armesis*), rex Æg. (dyn. XVIII, 14), II, 573.
Armatius. V. Harmatus.
Armenacus, rex Armeniæ, contra Belum Assyr. regem belligerans periit, IV, 285, 12; pater Aramæi, *ibid.*
Armenericlus. V. Ermenerich.
Armenia unde dicta, IV, 306. Armeniæ reges sex qui regnarunt inde a Beli temporibus usque ad regnum Semiramidis, IV, 285, 12. In Armeniam fugit Semiramis a Zoroastro pulsa; ibique a filio interfecta, III, 627, 2. Armenii Phœnices vincunt, Abrahami tempp., III, 212, 3. Armeniæ magnitudo, III, 522, 3. 315, 5. Armeniorum ad regem (nescimus ad quem) fugit Zeilas, Nicomedis Bithyniæ regis f. (c. 260), III, 537, 22. Rex Artaxias, II, *præf.* XII, 13. Pacorus, Trajani temp., III, 660 *b*. Parthamasirus, tempore Trajani, III, 589, 16; præfectus Axidares, *ib*. Armeniorum qui a Persis ad Romanos defecerant, socii Colchi, Abasgi, Abanes (572 p. c), IV, 271. Armeniorum dux Joannes (572), IV, 271. Armenii, interfecto Surena præfecto, a Chosroe deficiunt, cum Romanis

societatem ineunt, IV, 273, 2. Armeniæ gentes Obareni et Oteni, III, 660, 8; regio Cholobetene, III, 587, 4. Mingas, III, 415, 76.
Armenidas historicus, IV, 339.
Armenus Rhodius, a quo Armenia Asiæ regio dicta est, IV, 306.
Arne, Æoli f., IV, 370, 7. Neptuno Bœotum parit, IV, 465, 3.
Arne Neptuno parit Æolum, II, 306, 26.
Arne nympha olim Sinoessa in Bœotia, IV, 518.
Arne urbs Thessaliæ, III, 638, 8; Bœotiæ, IV, 568. 370, 7.
Arneæ, Lyciæ opp., IV, 134, 3.
Arnegisclus, Anagastæ pater, IV, 617, 206.
Ἀρνηίδες ἡμίφαι apud Argivos, II, 327, 79.
Ἀρνφεῖοι, III, 26, 11.
Arnossus, Mysorum rex, Ardynium urbem in Thebes campo condit; ejus filiam Tudo ducit Adyattes et post hunc Gyges, III, 384.
Aroanius Arcadiæ fluv., III, 32, 20.
Aroita, Asdahagis Medi f. Cf. Amuhia.
Arphaxad, Semi f., IV, 541, 16.
Arpinna, mater Œnomai, de qua Olympia etiam Arpinna dicebatur, III, 633, 8.
Arrabæus bellum gerit cum Archelao Mac. rege, II, 152, 154.
Arrianus Nicomedensis scriptor, III, 586.
Ἄρριτες in India, II, 423, 29. 424, 30.
Arsa, urbs Hispaniæ, III, 643, 37.
Arsaces Sardanapallum occidit, II, 473, 14.
Arsaces, a Phriapita Arsacis filio genus ducens, frater Tiridatis, Phereclem, Parthiæ ab Antiocho II Theo præfectum, interficit, populumque in libertatem vindicat, III, 586, 1.
Arsaces Parthorum rex Demetrium Nicatorem vivum capit, II, *præf.* xx, 25. III, 712, 17. Contra Antiochum Sideten bellum gerens, strategemate usus fratrem ejus D. Nicatorem captivitate solutum mittit in Syriam; Ant. Sideten vincit, filium ejus Seleucum capit, III, 713, 18. Arsacis de Antiocho Sidete capto et occiso dictum, III, 258, 20. Contra Scythas proficiscens (c. 128), tutelam regni Himero commisit, III, 259, 21.
Arsacia, sic a Parthis vocatur Rhaga urbs, IV, 308, 4.
Arses, Persarum rex et Ægypti, quot annis regnaverit, II, 598.
Arsicas. V. Artaxerxes.
Arsinoe sive Coronis, Leucippi f., Apollini parit Æsculapium, IV, 324, 22. 496, 1.
Arsinoe, uxor Ptolemæi Lagi, mater Ptolemæi I, III, 719, 1.
Arsinoe, Ptolemæi Philadelphi soror et uxor; cur obeliscum frater erexit, III, 65, 4, et templum, II, 374, 15. Ejus statua ex topazis, III, 480, 64. Libyæ ubi nomen dat, III, 238, 129. Uxor Lysimachi, III, 530, 4. II, 466. A Lysimacho obtinet Heracleam; quam administrat per Heraclidem Cumanum, III, 531, 7. Marito suadet ut Agathoclem ex priore uxore filium, tamquam insidias struentem, e medio tollat; quod facinus peregit frater Arsinoes Ptolemæus, III, 532, 8. 698, 4. Postea ducit eam Ptolemæus frater, qui ejus ex Lysimacho liberos truncat; mox ipsam pellit, III, 534, 14.
Arsinoe, Ptolemæi Philopatoris uxor, quomodo misera perierit, populo investiganti patefactum est, II, *præf.* p. xxvii. Cf. IV, 548, 54.
Arsinoe, urbs Libyæ, III, 238, 119.
Arsinoa urbs in Charandra sinu de sororis nomine sic appellata a Ptolemæo Philadelpho, III, 471, 41.
Arsinoe ἐν Αὐλῶνι Syriæ urbs ceterum ignota, unde nomen habeat, III, 575, 18 *b*.
Arsinoe. V. Ephesus.
Arsinoites nomus, in quo Labyrinthum ædificavit Lachares rex, II, 560.
Ἀρταίου τεῖχος, oppidum ad Rhyndacum fl., II, 622, 13.
Artæus, Medorum rex, non obsecundat Parsondæ, qui sibi Babyloniæ satrapiam, quam Nanarus tenebat, tradi postulabat; Nanarus in iram ejus incurrit, quam ille placat pecuniâ, III, 359 sqq., 10.
Artabanus, Artaxerxis militum præfectus; ejus cum Themistocle colloquium, II, 296, 9.
Artabanus Darium (II) injussu Xerxis suspenderat; timens sibi Xerxem interimit, II, 180, 253; rex Persarum et Ægypti, per septem regnat menses, II, 595, 68.
Artabanus Tiridatem Parthorum regno pellit (sub Tiberio imp.), IV, 184, 2. an. 35 p. C.
Artabazus Persa, II, 311, 25.
Artabrorum metalla, III, 273, 48.
Artace, urbs Phrygiæ, Milesiorum colonia, III, 385, 6; in Troadis finibus, II, 65, 2.
Artagerses a Cyro juniore in prœlio interfectus, II, 92, 24.
Artaphernes dux in bello Ionico ab Eretriensibus in Sardibus obsidione cingitur, IV, 441.
Artasyras, Hyrcanorum satrapa, ad Cyrum deficit, III, 406, 66.
Artavasdes, Armeniæ rex, hist., III, 311.
Artaxata in Armenia urbs ab Artaxia condita, II, *præf.* p. x, Cf. III, 660, 6.
Artaxerxes I Longimanus cognominatus, IV, 306; Ægypti rex, II, 595, 68; quinque civitates Themistocli dat, II, 296, 10.
Artaxerxis II soror Amytis, II, 93, 21. Antea Arsicas vel Oartes dictus, II, 93, 22. Quomodo se gesserit in prœlio contra Cyrum fratrem commisso, II, 93, 24. Quot millia contra Cyrum eduxerit, II, 94, 25. Ejus filiæ Apama, Pharnabazi uxor; Rhodogune, Orœtæ uxor; Atossa, Tiribazi uxor, II, 94, 27. Non stat promissis; quare Tiribazem inimicum sibi reddidit, *ibid.* Duas filias, quarum altera Amestris, connubio sibi junxit, II, 97, 7. Memnon Anaitidis statuam Babylone, Susis et Ecbatanis posuit, eamque colendam esse Persis suo exemplo demonstravit, II, 509, 16; quibusnam donis Timagoram Atheniensem vel Entimum Cretensem, et Antalcidam honoraverit, II, 296, 11. Regni tempus, II, 95, 28.
Artaxias in Armenia ab Antiocho M. deficit; Artaxata condit; ab Antiocho Epiphane imperata facere cogitur (a. 165), II, *præf.* x, 9. Fœdus pangit cum Timarcho Mediæ satrapa, II, *præf.* xii, 13.
Artymnesus, Lyciæ urbs, II, 343, 1.
Artembares, pincernis præfectus in aula Astyagis, III, 398.
Artemidorus Ascalonita, hist., IV, 340.
Artemidorus Zenonis ad Theuderichum Valamiri f. legatus, IV, 125, 18.
Artemis. V. Diana.
Artemisia, festum Apollini sacrum Cyrenis, III, 187, 6.
Artemita, prope Æthaliam insula Tyrrhenica, III, 573, 13.
Artemita, Babyloniæ urbs, IV, 308, 3; patria Apollodori hist., IV, 308.
Artemon ὁ περιφόρητος, homo luxuriosus, II, 199 *a*.
Artemon, Protagoræ pater, II, 20, 6.
Artemon Clazomenius, Pergamenus, Cassandrensis, historici, IV, 340. Alii Artemones, *ib. not.* Art. pictor, IV, 343, 13.
Arthmiadas Lacedæmonius, Lycurgi socius, III, 37, 4.
Artogetes, Persa, Sandacæ maritus, II, 295, 8.
Artus, Messapiorum regulus, III, 145, 89.
Arundines Arabiæ, IV, 525, 20 *a*.
Aruns, Tarquinii filius, III, 89, 8

Aruntius Paterculus, equum æreum, suppliciorum instrumentum, fabricavit Segestæ tyranno; quam ejus inventi tulerit mercedem, IV, 322, 9.
Aruntius, Appii f., e Conimbriga urbe longævus, III, 609, 1.
Aruntius stuprat Medullinam filiam, a qua interficitur, IV, 321, 4.
Arycanda, Lyciæ opp., IV, 133, 2. Arycandenses Lyciæ ære obruti Mithridatis partibus se adjungunt, III, 194, 4.
Aryandes, Ægypti præfectus, Pheretimæ Batti III uxori auxiliatur, IV, 449, 2.
Arymnium, mons Achaiæ, II, 41, 64.
Arzanene, IV, 257. 261. 273, 3. Romanorum imperio sub Diocletiano adjungitur (297), III, 189, 14. Arzanenes castellum Chlomaron, IV, 258, 57.
Asachæi Æthiopes, apud quos ingentes serpentes nascuntur, III, 478, 47.
Asander Cariam provinciam post mortem Alexandri M. obtinet, III, 668, 1.
Asar, opp. Æthiopiæ, III, 351, 3.
Asbolus, idem qui Chumus Judæorum, III, 212, 3.
Asbytas, Amphithemidis f., IV, 294, 1.
Ascalon, Syriæ urbs, a quo et quando condita, III, 372, 26. Ascalonis in lacum Atergatis cum Ichthye a Maxo demersa, III, 155, 32. Ascalonitarum princeps Craterus, a quo Thraces Eutocium furem sibi tradi postulant, IV, 55, 106. Ascalonita Apollonius, IV, 312.
Ascalus, Hymenæi f., frater Tantali, Aciami regis Lydorum dux in Syria Ascalonem condit, III, 372, 26.
Ascania, Troadis, III, 373, 29.
Ascanius, Æneæ f., 70, 8; pater Romæ; avus Romes, IV, 290, 8; pater Remi, IV, 395, 11. Ascanius et Scamandrius Arisben condunt, III, 70, 5. Ascanius Albam Longam condit, III, 92, 21, 96, 1. Silvium insidiis petit, II, *præfat.* p. VIII; regni rempus, III, 503, 3.
Ascanius Abderita, II, 384 *b*, not.
Ascitæ Arabes, III, 477, 42.
Asclepiades medicus, Philonidis et Aufidii magister, III 576, 20.
Asclepiades Arei f., hist., III, 306.
Asclepiades Cyprius, hist., III, 306; III, 10, 31.
Asclepiades Mendesius, hist., III, 306.
Asclepiades Myrleanus et Tragilensis, scriptores, III, 298.
Asclepiodotus historicus, III, 665.
Ascra Neptuno parit Œoclum, IV, 352, 1.
Ascra urbs ab Œoclo condita, III, 352, 1. Ascræi a Thespiensibus trucidantur; superstites Orchomenum fugiunt, II, 144, 115.
Asculum, prœlium ibi a Pyrrho contra Romanos commissum, II, 454, 8.
Asdahages, Medorum rex, cum quo societatem init Nabopalassarus; pater Amuhiæ, quam despondet Nabopalassari filio Nabucodonossoro sive Nebucadnezario, IV, 282, 7.
Asdingi. Cf. Astingi.
Asdrubalis avaritia et dominandi cupiditas; quomodo in Hispania se gesserit; III, 91, 18. Ejus in Hispania successor Hannibal, III, 91, 13.
Ἀσεβείας δίκαι ad archontem regem pertinent, II, 114, 27 *b*.
Aseneth, Pentephræ f., Josephi uxor, III, 216, 219, 10.
Asel, Æthiopiæ opp., in Medoe ins., IV, 351, 3.
Aser, Jacobi f., III, 215, 9.
Aserymus, post Astartium fratrem Tyriorum rex, a Phelete fratre interfectus, IV, 466, 1.
Aseth, pastorum in Ægypto rex, II, 570, 49.
Asgilia ins. sinus Persici, III, 478, 45.
Asia, Europæ soror, Oceani et Pompholygæ f., II, 61, 4; 349, 1.
Asia minor ab Trigibildo vastatur sub Arcadio imp. (399 p. C.), III, 47, 75.
Asia, castellum ad Ctesiphontem; ibi Julianus mortuus est, IV, 5 et 6.
Asias cithara a Lesbiis nomen habet, II, 182, 257; 488, 83.
Asimuntii in Thraciæ finibus fortiter Hunnis resistunt, sed cedere iis ab Theodosio coguntur, IV, 75, 5.
Asinæis Deiphon suadet, ut ab Argivis deficiant, III, 376, 38.
Asine Argolidis a Dryopibus habitatur, II, 137, 98.
Asini sub Theodosio carissimi, IV, 39, 56.
Asinius Pollio auctor epistolarum quæ Euripidi et Arato affinguntur, IV, 310.
Asinius Quadratus, historicus, III, 659.
Asius philosophus, IV, 551, 24.
Asopodorus Phliasius, iamborum poeta, IV, 478.
Asopus in Bœotia Sinopes pater, II, 161, 186, 348, 2; III, 29, 3.
Asordanes, Senacheribi f., II, 503, 11. Babyloniis a patre præficitur, II, 504, 12. Post patris obitum regnavit annis 8, *ibid.* Axerdis (*sic Abydenus nominat Asordanem*), Assyriæ rex, Nergilum fratrem et parricidam, usque ad Byzantium persequitur tandemque interficit. Ægyptum quoque partesque inferiores Syriæ acquirit, *Abyden.* IV, 282, 7.
Aspalius, Illi frater, moritur in Isauria (478), IV, 619, 211.
Aspar cum Ardaburio patre contra Joannem tyr. in Italiam mittitur, IV, 63, 46. In Libya commorans Zerconem Maurusium ab Aetio dono accepit, IV, 96, 11. Effecit ut Leo Marciano in imp. succederet, IV, 100, 20; 135 *a*. Sciris et Gothis inter se belligerantibus auxiliumque a Leone petentibus, neutrorum precibus obtemperandum esse censet, IV, 107, 35. Barbaros, qui sese dederant, trucidari jubet (an. 467), IV, 108, 39. Ejus hereditatem sibi tradi a Leone postulat Theuderichus, Triarii f. (473), IV, 114, 2. Pater Ardaburii, Patricii, Ermenurichi, duarumque filiarum, e ternis nuptiis, III, 135 *a*. De Tatiano et Viviano cum Leone imp. contendit, IV, 135 *b*. A Leone occiditur, IV, 135 *b*.
Aspasia Megarensis; Periclis amica, II, 200 *a*; Samiaci et Peloponnesiaci belli causa, II, 314, 35, 482, 58.
Aspasius Tyrius sophista, III, 576.
Aspasius Byblius sophista, III, 576.
Aspendum, abdicata potestate, abit Antiochus Grypus, qui propterea etiam Aspendius vocatur, III, 714, 21. Aspendius, Diodorus, q. v.
Aspetus, in Epiro cognomen Achillis, II, 145, 121; IV, 337, 1.
Asphaltum quomodo e Serbonide lacu educatur, III, 276, 63.
Aspis, una ex Cycladibus inss., IV, 365.
Aspis, Libyæ urbs, III, 575, 18.
Aspledon unde nomen habeat; ob aquarum penuriam deserta est, IV, 352, 2.
Aspledon, Neptuni et Mideæ nymphæ f., Aspledonem condit, IV, 352, 2.
Asprudus, Mediæ fl., IV, 189, 14.
Assaon Niobes filiæ amore ardet, filios ejus concremat, se ipse interficit, III, 9, 28.
Assentatorum animi moresque; varia eorum genera et nomina, II, 310, 25; 313, 32.
Assessus, urbs in Milesiorum ditione, in quam filii Leodamantis post necem patris se receperunt, III, 388, 54. Cabirorum sacra recipiunt, *ib.*
Assis, pastorum in Ægypto rex, II, 567.
Assiorum porci ingentes, III, 188, 9.
Assuris, Dadanis f., III, 214, 7.
Assus in Mysia, Mytilenæorum colonia, III, 239, 137; IV, 360, 13.

Assyria a Suri dicta, II, 214, 7; olim Euphratis, deinde Chaldæa, IV, 530. Assyriorum reges sex vel septem qui antecedunt Ninum (*sec. Abydenum*), IV, 284; II, 285, 12. Assyriaci regni tempus sec. Thallum, III, 518, 2. Regum stirpes duæ, IV, 351, 6; III, 210, 1, 2. *Assyrii* Babyloniæ reges usque ad Phulum per annos 526 regnantes, II, 513, 11; et qui deinceps sequuntur a Phulo ad Sardanapallum, II, 504, 12. Assyriorum regnum quando sit eversum, IV, 284, 4. Assyrii in Cappadocia, a Cappadoce Ninyæ f. Cappadoces dicti, III, 595, 48. Ass. reges: Ninus, Semiramis; Ninyon, Belimus, sub quo Perseus cum classe advenit; Panyas, tempore Argonautarum; post eum Mithræus, cujus successor Teutamus, tempore belli Trojani. Quot sint anni usque ad Mithræum, et usque ad Sardanapallum, III, 626. Cf. IV, 91, 542, 409. Assyrii Mesopotamiæ ad Euphratem a Babylone ad Ninum habitantes, bello petuntur ab Amazonibus, III, 595, 48. Assyrii Henetos sedibus pellunt, III, 596, 49. Assyriorum instituta, III, 462, 131. Festum, Bæagis, II, 331 *a*. Fluv. Physcus, II, 76, 2.

Astacus, Neptuni et Olbiæ nymphæ f., nomen urbi dat, III, 592, 29.

Astacus e Spartorum genere, a quo Astacus urbs nomen habet, III, 536, 20.

Astacus, urbs Bithyniæ, ab Astaco nominata, III, 592, 29, 536, 20. Ol. 17, a Megarensibus condita, postea Atheniensium colonis aucta, sub Dydalso Bithynorum rege florens, III, 536, 20. Astacus sive Ostacus Chalcedoniorum colonia, IV, 627.

Astapus, pars Nili fluvii, III, 474, 29.

Astartæ templum Tyri ædificat Hiromus rex, IV, 446, 1; Cf. de Astarte, III, 569, 24. Astarte in Phœnicum mythologia, III, 568, 18, 19.

Astartus, Dalæstarti f., Tyriorum rex, frater Aserymi, IV, 466, 1.

Aster, gigas a Minerva occisus, II, 189, 282.

Aster lapis, IV, 427, 1.

Asteria ins., ubi Latona peperit, II, 343, 2. Postea Delus, III, 633, 11; IV, 294, 4.

Asteria, Alcyonei f., IV, 422, 46.

Asteria, Hydei f., Bellerophonti parit Hydissum, IV, 34, 5.

Asteria, Illi Isauri uxor, IV, 620, 214.

Asteritis lapis, IV, 159, 11.

Asterius, Cretes pater, III, 304, 18.

Asterius ex Amphictyone pater Dotidis, III, 153, 21.

Asterius mons, postea Cithæron, unde dictus sit, II, 330, 2.

Asterius, Nelei f., III, 304, 19.

Asterodia, Oceani et Tethyis f., Apsyrti mater, IV, 397, 1.

Astibares, Medorum rex, pater Rhœtææ, quæ Stagangæo nupsit, III, 364, 12. Nabuchodonosori in bello contra Judæos socius, III, 229, 24.

Asticosus, e Philippis Macedo, III, 609, 1.

Astiges lapis, IV, 362, 6.

Astingi (i. q. Asdingi), Vandalorum genus regium, M. Amelio auxiliantur, IV, 187, 7.

Astlicia, II, 502, 9.

Ἄστομοι in India, II, 423, 29; 424, 30, 33, 34.

Aston Crotoniata, librorum auctor, qui Pythagoræ inscribebantur, III, 170, 8.

Astra, meretrix Athen., IV, 410, 1.

Astræus, Boreæ pater, IV, 539, 6.

Astribæ, gens Indica, II, 413, 18.

Astyages (i. q. Cyaxares), Mediæ satrapa, pater Amytis, quam Nabuchodrosori Chaldæo despondet; atque cum ejus patre Nabupolassare Ninum evertit et Sardanapallum regno exuit, II, 502, 12.

Astyages contemptus a Cyro regno exuitur, II, 180, 253. Ei Angares cantor prænuntiat imminens a Cyro periculum, II, 90, 7. Astyagis indoles et quomodo a Cyro regno pulsus sit, III, 397 sqq., 66. Astyages a nonnullis Darius nominatus, II, 5, *b*.

Astyanax post discessum Græcorum in Troade regnum obtinuit; ex eo pellitur ab Antenore; verum ab Ænea restituitur, IV, 277, 2.

Astycreon, a Menecrate medico servatus, IV, 414, 5.

Astydamas ante Æschylum statua honoratur, III, 170, 13.

Astydamas, Milesius pancratiasta; ejus robur, IV, 513, 2.

Astydamia, Amyntoris f., mater Tlepolemi, IV, 286.

Ἀστυνόμοι, Athenis, II, 120, 46.

Astynomus historicus, IV, 343.

Astyoche, Actoris f., mater Tlepolemi, IV, 286.

Astypalæa, Phœnicis f., Neptuno Ancæum parit, II, 159, 176, 42, 1.

Astypalæa insula leporum multitudine infestata, IV, 421, 42.

Astypalæa, Samiorum tribus, IV, 512, 1.

Astyra, Bœotiæ opp., III, 642, 27.

Asturus, Susi filius, IV, 530.

Atabyrus, mons Rhodi, ubi Jovi Atabyrio templum condit Althæmenes, II, 177. Montis altitudo, II, 253, 58.

Atalanta ins. juxta Eubœam terræ motu rupta, IV, 381, 2. (*Atalante*), Acasti uxor, Peleum deperit, III, 389, 56.

Atapheni in Arabia, IV, 409, 1.

Atarantum in Libya mos, III, 463, 140.

Atargatis dea, IV, 629 *a*.

Atepomarus, Gallorum rex, Romanos bello premit; strategemate repellitur, IV, 320, 1; 367, 2.

Atergatis quæ fuerit. Cum Ichthye filio a Moxo capta et in lacum ad Ascalonem demersa, III, 155, 32.

Athamanes in Heraclea ad Œtam, III, 133, 56. — Athamanes viri pastores, mulieres agricolæ, II, 219, 23; eorum rex Amynander, II, *præf.* XVIII, 22. Athamanum fons memorabilis, IV, 436, 11.

Athamas Nephelen ducit, ex eaque Phrixum et Hellen genuit; deinde Inonem superinduxit, ex eaque genuit Learchum, Melicertem et Eurycleam. Inonis dolo circumventus liberos e Nephele susceptos mactare instituit; quare rabiem dii ei injiciunt; insaniens Learchum et Eurycleam occidit, II, 344, 6. Non Athamas sed Ino in filios sævit, II, 377, 8. Athamantis e Themisto liberi Schœneus, Erythrius, Leuco, Ptous, Phrixus, Helle; ex Inone liberi Learchus et Melicerte, II, 37, 35. Athamantis historia sec. Philostephanum, III, 34, 37.

Athanadas historicus, IV, 343.

Athanæ, urbs Arabiæ, III, 478, 45.

Athanas Syracusanus, historicus, II, 81.

Athanati Æthiopes, IV, 351, 3.

Atheas, Scytharum rex; ejus ad Byzantios epistola, IV, 336, 4.

Athenæ urbes sex, III, 574, 14. — Atheniensium legislator, Triptolemus, III, 36, 3. Athen. Sain in Æg. condunt, III, 176, 2. Ione Atticam incolis frequentante Iones dicti sunt, et Apollinem πατρῷον colere cœperunt, II, 105, 1; 208, 1. Athenæ a Dioscuris direptæ, III, 116, 10. Athenienses pueri qui tributi nomine in Cretam mittebantur, pro servis ibi vivebant. Horum pars una cum Cretensibus Delphos, hinc in Iapygiam, hinc in Thraciam venerunt, ubi Bottiæi dicti sunt, II, 153, 157. Athenienses Thesei comites, Euneus, Thoas, Solois, Hermus, II, 345, 8. Seditione laborantes Theseus conciliat, II, 208, 1, § 2. Quomodo Theseus rempublicam constituerit, II, 105, 2; φυλαί, φρατρίαι, γένη, γεννῆται, II, 106, 3; φρατῦες, II, 106, 4. Eurygyis in honorem ludos funebres celebrant in Ceramico, II, 22, 3. Atheniensium in ludis Isthmiis proedria, II, 351, 13. Reges De-

nuphon, Oxyntes, Aphidas, Thymœtes, III, 386, 50. In Areopago de Oreste judicium, III, 375, 34. Athen. sub Neleo in Asiam transmigrant, IV, 368, 5. Homerum mulctant, Tyrtæum delirare dicunt; Astydamantem ante Æschylum statua honorant, II, 170, 13. Athenienses colonis Astacum augent, III, 536, 20; ex Codridis luxu diffluentes nolunt amplius reges creare. Hippomenis facinus, II, 208, 1, § 3; III, 386, 51. Regum tempora, IV, 547, 13. Dracontis leges, II, 106, 4. Judicia φονικά; ἐξέτασις, δικαστήριον ἐπὶ Παλλαδίῳ, II, 106, 5; ἐπὶ Δελφινίῳ, II, 107, 7. Cylonis conamen, et Megaclis facinus. Megaclidas piaculo obnoxios urbe pellunt, II, 208, 1 § 4. Solonis σεισάχθεια, II, 208, 1 § 5. Solonis legislationis indoles, II, 107 *b*. ναυκραρίαι, ναύκραροι· δῆμοι, δήμαρχοι, II, 108, 8, 18. Solonea τιμήματα vel τέλη quattuor, πεντακοσιομέδιμνοι, ἱππεῖς, ζευγῖται, θῆτες, II, 108, 9, 10; δήμαρχοι, II, 363, 9; ἄξονες, κύρβεις, II, 109, 11, 294; 4, 130, 48. Τοῦ πρώτου ἄξονος lex de σιτήσει γυναικῶν καὶ ὀρφανῶν, II, 109, 12. Lex in eos, qui in populi dissensione civili, neutri se parti addicunt, II, 109 11 *a*. Ὁ πρὸς τῷ λίθῳ ὅρκος, quem Soloni jurarunt thesmothetæ et senatus, II, 110, 13; τῶν Κύρβεων lex de Deliastis, III, 138, 78. De mulieribus leges, II, 363, 8. Ratio servorum publicorum, II, 150, 140. Athenienses Æginetarum piratis vexati copias in Æginam transducunt; clade afficiuntur, quam unus solus effugit; in hunc scelus a mulieribus Atheniensium commissum; quare fibulis eas uti in vestibus velitum est, II, 481, 50. Lemnum insulam ejectis Tyrrhenis obtinent, II, 272, 1. *Athenienses cf.* Pisistratus, etc., etc. Olympii templum a Pisistratidis ædificatum, II, 111, 17. Pisistratidarum tyrannis ejusque eversio, II, 208, 1; § 6, 110, 16 sq. (V. Pisistratus.) Clisthenes ejusque instituta, II, 111, 17, 18; civitatem ii habent, quibus est Jupiter ἕρκειος, II, 363, 6. Quonam anno juvenes in album relati civibusque adscribantur, II, 111, 19; ἔφηβοι περίπολοι, II, 111, 20. A quonam ætatis anno χορηγεῖν liceat, II, 112, 21; πρόεδροι τῶν πρυτάνεων qua ratione legebantur; eorumque munera, II, 112, 22; προέδρων ἐπιστάτης, πρυτάνεων ἐπιστάτης, II, 112, 22, 23; III, 635, 2. Γραμματεὺς ὁ κατὰ πρυτανείαν κληρωθείς, II, 112, 24. Γραμματεὺς ὁ ὑπὸ τοῦ δήμου αἱρεθείς, II, 112, 24. Ἀντιγραφεῖς, ὁ τῆς διοικήσεως et ὁ τῆς βουλῆς, II, 112, 25. Γραμματεῖς archontum, II, 112, 26. Πάρεδροι archontum, II, 112, 26. Areopagiticus senatus viarum publicarum curam habet, II, 209, 1, § 10. Archontum munera et jurisdictio; ἄρχοντος ἐπωνύμου, II, 113, 27, 27 *a*. ἄρχοντος βασιλέως, II, 114, 27 *b*; ἄρχοντος πολεμάρχου, II, 114, 28; θεσμοθετῶν ἀνάκρισις, II, 115, 29, 209, 1 § 11; eorum munera et jurisdictio, II, 115, 30, 31; εἰσαγγελία, II, 619, 5 sq. 363, 10; παράστασις, II, 363, 7. Ἐκκλησίαι quattuor, et quænam res in singulis tractentur, II, 116, 32, 117, 33. De Heliæae δικαστηρίου ratione; judicum βακτηρίαι et σύμβολα, II, 117, 34; διαμεμετρημένη ἡμέρα, II, 118, 35; ψῆφοι, II, 118, 36, 37; καδίσκος, κῆμος, II, 118, 38. Διαιτηταί, eorum numerus, et munera, II, 115, 39; ἐχῖνος, II, 119, 40; κατὰ δήμους δικασταί, II, 119, 41; ἔφεσις, παράβολον, II, 119, 41 *a*; ἐπιμεληταὶ ἐμπορίου, II, 119, 42; ναυτοδίκαι, II, 618, 4; ἀγορανόμοι, II, 119, 43; σιτοφύλακες, II, 120, 44; μετρονόμοι, II, 120, 45; ἀστυνόμοι, II, 120, 46; ἑταῖραι, II, 120, 47; ἱεροποιοί, II, 120, 47 *a*. παράσιτοι, II, 121, 47 *b*; ταμίαι χρημάτων καὶ ἱερῶν τριηρῶν, II, 121, 48, 49; (naves sacræ: πάραλος, Σαλαμινία, Ἀμμωνιάς, Δημητριάς, Ἀντιγονίας, 121, 49;) ἀποδέκται s. κωλακρέται, II, 122, 50; πωληταὶ καὶ πωλητήριον, II, 122, 51; τύδυναι, II, 122, 52; λογισταὶ καὶ λογιστήρια, II, 123, 53, 54; συνήγοροι λογιστῶν, II, 124, 55; ἵππαρχοι, II, 124, 56; φύλαρχοι, II, 124, 57; στρατηγοί, II, 124, 58; στρατεία ἐν τοῖς ἐπωνύμοις, II, 124, 59; ἀξύνατοι, II, 124, 60; ostracismi institutum, II, 209, 1, § 7; οἱ ἕνεκα, II, 209, 1 § 11; etiam νομοφύλακες et θεσμοφύλακες vocati, II, 365, 12; ἡ μὴ οὖσα δίκη, II, 364, 11. Victoriam Marathoniam primus nuntiat Thersippus vel Eucles, II, 198 *b*. V. Themistocles, Cimon, Pericles. Bello Medico, quum Themistocles suasisset ut, relicta urbe, Athenienses triremes conscenderent, pecuniam ad implendas milite naves erogavit Areopagus, II, 125, 61. Idem Salaminia victoria ochlocratiam magnopere provexit, II, 125, 61. Piræei incolæ reliquis civibus δημοτικώτεροι, II, 125, 61. Ἑλληνοταμίαι, II, 125, 62. Athenienses ex pactis conventis, ἀπὸ συμβόλων, jus dixerunt sociis subjectis, II, 125, 63. Imperio potiti contra pacta in socios, Samios, Chios, Lesbios, sævierunt, II, 125, 64. Suadente Cimone, Lacedæmoniis contra Helotas rebelles auxiliantur, II, 70, 9. Sesto et Byzantio multos captivos barbaros abducunt, duce Cimone, II, 47, 4. Atheniensium in potestatem per Cimonem rediguntur Chersonesus, Thasus insula et eorundem in continente sita metalla; Cimonem, quod a Macedonia abstinuisset, corruptum esse putantes donis Alexandri regis, in judicium vocant, II, 54, 4. Contentiones inter Cimonem et Periclem, qui τοῖς θεωρικοῖς et τῷ δικαστικῷ μισθῷ aliisque χορηγίαις populi multitudinem sibi conciliavit, Areopagi potentiam opera Ephialti usus fregit, Cimonem denique exulare coegit, II, 125, 66. Merces judicialis aliis temporibus alia, II, 126, 68; primum immodice auxit eam Callicrates, II, 126, 69. Cives optimi, Nicias, Thucydides Melesii f., Theramenes, II, 126, 70. Athenienses Samum oppugnant, II, 55, 7; sub Pericle, a Melisso prœlio vincuntur, II, 160, 183. In bello Samio mortui a Pericle oratione funebri laudantur, II, 55, 8. Anyto auctore, decem talenta Herodoto dono dant, II, 360, 1; in Diagoram Melium decretum, IV, 444, 4. 5; II, 621, 8. Resp. a Chione ejusque successoribus corrupta, II, 209, § 8. Ob Hermas truncatos Andocidem in judicium vocant; accusatum absolvunt, II, 76, 1. Hermæ mutilati dicuntur a Corinthiis, quo Siculam Atheniensium expeditionem impedirent, *ibid.* Post cladem Siculam (412) exulibus redeundi potestatem faciunt, II, 362, 3, exceptis Pisistratidis, II, 77, 3. In Phrynichum militum ducem decretum, II, 622, 11; in Antiphontem, II, 621, 10. Post prœlium ad Arginusas Cleophon demagogus persuasit populo, ne conditiones a Lacedæmoniis, qui Deceleæ erant, oblatas admitteret, II, 127, 71. Anytus corrumpendorum judiciorum auctor, II, 127, 72. Quadringenti viri septem annis ante 30 viros constituti, per 4 menses reip. præfuerunt; quonam mendacio remp. penes se retinere studuerint, II, 127, 73. In quadringentis viris demagogus exstitit Phrynichus, II, 127, 73. Dracontides decretum de triginta virorum dominatione scripsit, II, 127, 74. Sub iis Charicles demagogus viguit, II, 127, 75. Triginta virorum sæva tyrannis; post eos Thrasybulus et Rhinon reip. præfecti, II, 209, 1, § 9. Euclide archonte Ionicas literas adoptaverunt, II, 348, 7. Epaminondæ tempp. de Sida agro cum Bœotis litigant, III, 192, 4. A Doxandro contra Mytilenæos excitantur; Pachete duce Mytilenas capiunt, II, 158, 172. Ad eos legatus venit Pytho Byzantius, II, 329, 1. E Nymphæo Ponticо talentum iis redibat, II, 622, 12. Rogante Theogene, bis mille in Samum mittunt (Ol. 107, 1. 352), a quibus Samii ins. ejiciuntur, II, 216, 10, 7; interfecto Philistide tyranno, Oreum in libertatem vindicant (341 a. C.), II, 643, 31. Chæronensis clades ostentis prænuntiata, II, 471, 6. Decem oratores ab

Alexandro postulantur, II, 471, 9. Demetrii Phalerei reip. administratio, II, 448, 2. Degenere adulatione Demetrium Poliorcetem prosequuntur, II, 449, 3 et 4. 476, 30. Beroso astrologo statuam inaurata lingua posuerunt, II, 510, 25. Piræeum Aratus occupare conatur, III, 22, 3. Athenienses Aristionem philosophum ad Mithridatem mittunt, defectionem a Romanis molientes; Mithridatis societate ac Athenionis reducis promissis fidentes bellum suscipiunt; Athenionem summum ducem constituunt, illoque tyrannide potito, sævitiam hominis nequissimi experiuntur, III, 267 sqq. 41, 22. Olympieum in Delo Hadriani opibus instaurant, et Novas Athenas Hadrianeas appellant, III, 607, 21. Athenæ a Gothis sub Alarico obsessæ (396), IV, 43, 65; et captæ, Dexippo Atheniensium duce, III, 680, 21. Athenis in thronum sophisticum Olympiodori opera evectus Leontius, IV, 63, 28. Quomodo scholastici Athenis initiari soliti sint, IV, 63, 28. Athenienses statuam erigunt Philtatio, qui libros conglutinandi rationem ostendit, IV, 64, 32. — Athen. festa, τὰ Διάσια, IV, 313. Ἑρροφόρια, IV, 313; τὰ Χαλκεῖα, IV, 312. Ἑορταὶ λαμπάδες tres, III, 117, 6. Πυανέψια, IV, 312. Ἀπατούρια, IV, 539, 19; inquilini in pompis σκαφηφόροι, ὑδριαφόροι, II, 383, 5. Furiarum cultus, III, 130, 49. Apollinis Cynnei, IV, 369, 2. Athenienses in Delo sacra facientes, IV, 494, 11. Hyperboreis cari, II, 386, 2. Athenas quando venerit Abaris, IV, 432, 3. Sacrificia Minervæ simul et Pandroso offerri solita, IV, 506, 6. Herculis sexaginta viri, IV, 507. Quibus diis νηφάλια sacra faciant, III, 127, 42. Lupum cur in honore habent, III, 33, 32. In acropolim numquam coturnix involat, II, 352, 16. 22, 1. Hesychus heros, ejusque sacellum; Hesychidarum gens, II, 131, 49; ἄρκτοι quænam; ἀρκτεῦσαι quid? II, 622, 17. Meretricum numerus; nomina præstantissimarum, IV, 410, 1. Vetitum est ne quis nomen pentaeteridis servæ vel meretrici vel tibicinæ imponat, III, 116, 3. Athenis luctandi ars a Phorbante inventa, III, 132, 55. Charondæ leges ad pocula canebant, II, 37, 7. — Athenarum urbis et circumjacentis regionis descriptio, II, 254, 59.

Atheniensium indoles, *ibid.*

Athenarum urbs in Achillis clypeo, III, 638, 10; urbis laus ex Lysippi comœdia, II, 255, § 5. Ἡ Ἀθηναίων πόλις, ἕως ἐτρύφα, μεγίστη τε ἦν καὶ μεγαλοψυχοτάτους ἔτρεφεν ἄνδρας, II, 200 *a*. Murus Pelasgicus in acrop., IV, 457, 3. II, 111, 17. Ἑννέα πύλαι, III, 131, 49. Ἱππάδες πύλαι, ad quas Hyperidis sepulcrum, II, 354, 2. Portæ Melitides, III, 116, 4. Cimonia sepulcra, *ibid.* Via sacra, III, 119, 11. Pythionicæ meretricis monumentum ad Athenas viamque Sacram, II, 266, 72. Ceramicus, IV, 449, 3. Portus Piræeus tripartitus in Emporium, Aphrodisium et Canthari portum, IV, 450, 4. Athenis Cynosarges, ubi Herculis templum, III, 138, 78; Ἱππολυτεῖον, III, 305, 24. Φορβαντεῖον, II, 351, 10. Ἰαχεῖον, II, 367, 15. Propylæa, IV, 425, 1. Odeum, III, 48, 51. Locus Ἵππου καὶ Κόρης, III, 387, 51. Stoa pœcile, II, 621, 8. IV, 450, 5. Athenienses Polygnotum civitate donant ob pictam gratis Pœcilen vel Thesaurum et Anaceum, III, 481, 71. Hermæ, IV, 450, 5. Attali porticus, III, 268. Ἀθηνᾶς ἄγαλμα Athenis, II, 121, 48. Minervæ Νίκης ξόανον ἄπτερον, IV, 425, 5. Σεμνῶν statuæ tres, Scopæ et Calamidis opera, III, 127, 41. Hippiæ pictura Pirithoi nuptias exhibens, III, 134, 63. Ex Metroo Apellicon autographa veterum plebiscitorum et senatusconsultorum surripere tentat, III, 269. — Athenienses: Cratinus, Dexippus, Clitophon, Diyllus, Gorgias, Nicagoras, Palæphatus, Praxagoras, Stratonicus, Theodorus, Timagoras, *quos vide.*

Athenæ novæ Hadrianæ, in Delo locus, III, 607, 26.

Athenæus mons in Argolide, III, 338, 10.

Athenæus Pergamenus, Attali frater, Callippen, Persei olim pellicem, amicam habet, II, *præf.* XV, 16.

Athenæus Naucratita, scriptor, III, 656.

Athenais, postea Eudocia, Theodosii II uxor, IV, 96.

Athenicon historicus, IV, 345.

Athenidis pater Achennes, IV, 359, 15.

Athenio, Athenionis pater, Erymnei peripatetici disc., III, 267, 40.

Athenio (*aliis Aristio*), Athenionis f., civis Atheniensis adscriptitius, literas docet Messenæ et Larissæ; dein ab Atheniensibus legatus mittitur ad Mithridatem, cujus in gratiam se insinuat. Redux ab Atheniensibus honorificentissime exceptus, in concione Mithridatis evehit potentiam, civibusque persuadet ut fidentes ei bellum Romanis inferant. Ipse prætor creatur. Paucis diebus post tyrannidem philosophus occupat, sævitque crudeliter; non modo civium bona diripiens, sed peregrinis etiam manum injiciens ad Delii dei thesauros auferendos misit Apelliconem familiarem; ibi vero ausu excidit, fugaque Apellicon sibi consulere cogitur, III, 267 sqq. Cf. III, 41, 22.

Athenion, poeta comicus, a Juba laudatur, III, 482, 82.

Athenodorus Eretriensis, IV, 345.

Athenodori Tarsenses duo, III, 485 sq.

Athenodorus pirata Ol. 177, 4 Delios captivos abducit, III, 606, 12.

Athlibis vel Athribis, Ægypti urbs, III, 632, 2.

Athoris-V. Rathotis.

Athos mons, II, 222, 31; III, 153, 22.

Athos, in Ægypto, ubi templum Judæi construxerunt, III, 219, 10.

Athothis, Menæ f., rex Ægypti secundus dynastiæ primæ, II, 539. 542, 11.

Atholes alter, rex Ægypti tertius ap. Eratosthenem, II, 540, 7 *a*.

Athribitis, nomus Æg., III, 226.

Athyras, navale et fluvius ad Byzantium, II, 377, 9.

Atiæ, Augusti imp. matris, somnium, III, 306, 2. Ejus ad Octavium f., Apolloniæ commorantem, de cæde Cæsaris literæ, III, 435, 11. Alteræ ejus literæ, III, 437, 18.

Atlantica Libyæ gens ab Amazonibus debellata, II, 9, 9.

Atlantis insula, IV, 443, 1. De ea Platonis sententia, III, 281.

Atlantis montis altitudo, IV, 443, 2. descriptio, 473, 26.

Atlas astrologiæ inventor, i. q. Enochus Jud., III, 212, 3. IV, 426, 2. 490, 5. 547, 13. Atlas Phryx Herculem rerum cœlestium scientia instruit, II, 34, 24. Atlas, pater Celænûs, IV, 285, 3. Electræ p. II, 494, 18. Ejus ex Pleione filiæ quindecim, III, 156, 42. Atlas in Phœnicum mythologia, III, 567, 14.

Atossa, Persarum regina, prima epistolas scripsit, IV, 490, 5.

Atracius ex Thessalia Thrasymachus, q. v.

Atratades, pater Cyri, III, 398, 399.

Atræ, urbs inter Euphratem et Tigridem, III, 589, 15.

Atraëlon, opp. in Persiæ et Rom. confiniis, IV, 248, 46.

Atramitæ, gens Arabiæ, IV, 524, 14.

(*Atrebatenses* putei (*puits Artésiens*) in Oasi Æg. IV, 64, 33.)

Atrene, urbs Lydiæ, III, 29, 6.

Atrene, Argetis et Phrygiæ f., IV, 29, 6.

Atridarum aries, II, 9, 3. 41, 61.

Atron, Argetis et Phrygiæ f., III, 29, 6.

Attilii (M.) Reguli consulis (204 a. C.) res gestæ, III, 90, 14.

Attaca, Scytha e genere regio, ad Romanos transfuga, Attilæ traditus necatur, IV, 72, 1.

Attacori (*Utaracuri*), Indiæ gens beatissima, cum Hyperboreis componenda, II, 396, 1.
Attaginum in Ægypto voces, IV, 499, 17.
Attales, Sadyattis ex sorore filius, III, 396, 63.
Attalus, cujus neptis Cleopatra Philippi uxor. Ejus cum Alexandro M. rixa, III, 161, 5. Pausaniam, qui Philippum occidit, ignominiâ affecerat, II, 153, 156.
Attali I assentator Lysimachus, III, 46, 46. Attalus Antiochum Hieracem ad Choloen in Lydia prœlio vincit (c. 235 a. C.), III, 710, 10.
Attalus II contra Demetrium Soterem subornat juvenem quendam (Alexandrum Balam), quem pro Antiochi Epiphanis filio venditat, II, *præf.* XII, 14. Ad eum venit Ariarathes V Orophernis insidias effugiens, II, *præf.* XIII, 15. Ad eum Polemonis epistola, III, 135. Daphnidam grammaticum de rupe præcipitem dari jubet, III, 160, 14.
Attali stoa Athenis, III, 268.
Attalus ab Alarico Gotho post Romam captam, imperator Occidentis declaratur, IV, 58. Honorio insulam, quam securus inhabitet, concedere vult; Jovianum, Honorichi legatum, sibi adjungit; hujus Joviani artibus imperio exuitur ab Alarico, IV, 59, 13. Adaulpho auctor est, ut Jovino se adjungat, IV, 61, 17. In Adaulphi nuptiis præcinit epithalamium, IV, 62, 24.
Attes, Matris deorum πρόσπολος apud Phryges, III, 8, 26.
Attica, olim Acte ab Actæo rege, III, 583, 40; et Ogygia, III, 641, 22. In Atticam venit Ion, II, 105, 1. Attica tetrapolis, ex qua Iones in Argolidem migrarunt, II, 137, 97. Attica quomodo inter Pandionis filios 4 sit distributa, II, 351, 12. Eam humano sanguine lustrat Epimenides, III, 8, 24. Incolarum numerum instituit Demetrius Phalereus Olymp. 115, IV, 375, 1. Atticæ meretrices in Samo Venerem dedicant, IV, 299, 1. Servi rebellantes metallorum præfectos interficiunt, et Sunio potiuntur, III, 264, 35. Atticæ metalla, III, 273, 48. Caricæ (ἰσχάδες) dulcissimæ, II, 91, 11 et 12. Atticæ locus Lipsydrium, II, 110, 16. Pagi recensentur, II, 357 sqq. Attirorum propinandi mos, II, 68, 2. Ἀττικὸς πάροινος, quid? II, 485, 68; 622, 15. Ἀττικοὶ τὰ Ἑλευσίνια, proverb., II, 488, 82.
Ἀττικοπίρδαξ, sic Hadrianus appellare solebat Aristomenem Atheniensem, IV, 336.
Atthis Hegesini poetæ, IV, 352, 1.
Attila, Ruæ in Hunnorum principatu succedit cum Bleda fratre. Eum Theodosii II legati Plinthas et Epigenes prope Margum urbem ad Istrum conveniunt. Fœderis inter Hunnos et Romanos tunc pacti conditiones, IV, 72, 1. Deinde Attila et Bleda contra Sorosgos Scythas bellum movent, *ibid.* In fines Romanorum, fœdera neglecta prætexens, irrumpit (442); urbes et castella compluria capit; bellum ingens minatur, IV, 72 sq., 2 et 3. Ad eum Senator a Theodosio legatus mittitur, IV, 74, 4. Romanis in Chersoneso victis rex durissimas imponit conditiones, quibus etiam Asimuntii fortiter resistentes subscribere coguntur, IV, 74, 5. Ex amicis suis, quos Romanorum donis ditare vellet, alios super aliis Constantinopolim mittit, vanas excogitans legationum causas, IV, 75, 6. Edeconem de reddendis transfugis aliisque super rebus ad Theodosium ablegat. Per Edeconem Chrysaphius et Theodosius insidias Attilæ parant, IV, 76, 7. Theodosii legatum Maximinum, qui una cum Edecone reduce venerat, Attila admittere non vult; nam Edeco de insidiis structis regem edocuerat, IV, 79 sq. Tandem, rogante Scotta, aditum iis dat, IV, 81. Acatiros Scythas subigit, iisque seniorem ex filiis regem destinat, IV, 82 sq. Escam filiam uxorem ducit, IV, 83. Legati Aetii, de Silvano, quem Attilas trahi sibi postulaverat, regem conveniunt, IV, 84 sq. Domus regia describitur, IV, 85. 95, 9. Quomodo ad regiam venientem salutaverint chori puellarum et uxor Onegesii, IV, 85. Filius ejus apud Acatiros dextram fregit, IV, 86. Attilæ scriba Constantius, ab Aetio commendatus regi Hunnorum, IV, 84. Attilæ filii in cœna patri assidentes, IV, 91. Cerca uxor tres Attilæ liberos peperat. Horum natu maximus rex Acatirorum constitutus erat; reliqui aliarum gentium reguli, IV, 89. Attilas pro ædibus regiis jus dicit, IV, 89. Quid legatis imperii occid. responderit, IV, 89 sq. De ejus potestate, et Persiam invadendi consiliis, et de imminentibus ab eodem Romanis occid. periculis sermones legatorum occidentalium, IV, 90 sq. Fidit Attila sacro ensi Martio, quem multis seculis non visum tunc denuo e terra bovis ungula eruerat, IV, 91, et 96, 10. Theodosii legatos ad cœnam vocat, IV, 91. Cœnæ ratio describitur, 91 sq. Attilæ poculum ligneum, sobrietas, in vestimento simplicitas, 92. Poetæ carmina in cœna recitantes; Zercon scurra, *ibid.* Ex filiis unice amat natu minimum, Eslam, ob datum de eo vaticinium, IV, 93. Iterum legatos ad cœnam vocat; data iis mandata, *ibid.* Attilæ patruus Œbarsius, *ibid.* Legatis ad imperatorem redeuntibus Berichum comitem dat, IV, 94. Bigilam insidiarum convictum in vincula conjicit, IV, 95. Orestem et Eslam Constantinopolim mittit qui Chrysaphium exposcant, IV, 95 et 96. IV, 613, 139. Ira ejus in Theodosium et Chrysaphium placatur a Rom. legatis Anatolio et Nomo, quos muneribus ornatos benigne dimittit; Bigilam libertati reddit, IV, 97, 14. Legatos mittit ad Valentinianum, Honoriam, quæ matrimonium cum ipso pepigisset, poscentes; alii ad Marcianum, Theodosii successorem, ablegantur tributorum causa (450). Utraque legatione nihil proficit. Quare bellum parat; ac primum quidem contra Valentinianum, IV, 98, 15 et 16. Francos aggreditur, a majore natu puerorum regiorum contra minorem et Aetium auxilio advocatus, IV, 99, 16. Italiam vastans cur Romam non sit aggressus, 99, 17. Apollonium Marciani legatum non admittit, 99, 18. Bellum Marciano inferri constituit, IV, 100, 19. De morte Attilæ Marcianus somnio edocetur, IV, 101, 23. Attilæ filii (Dengisich et Irnach) ad Leonem legationem mittunt; postulata non obtinentes, alter bellum inferendum statuit, Irnacho refragante, IV, 107, 36.
Attila (*Ethel, Volga*), fluvius, IV, 229, 21.
Attis Juppiter, III, 592, 30.
Attis castrat se, III, 233, 47.
Atyanas, Hippocratis f., Ol. 177 olympionica, III, 606, 12.
Atymnius, Phœnicis vel Jovis f., III, 302, 4.
Atys, Turrhebi pater, III, 370, 22.
Auaris, Typhonis urbs, II, 579.
Auasis, Oasis, in Ægypto, Insula beatorum, II, 480, 48.
Auatha vel Auara, urbs Arabiæ, IV, 573, 6.
Audata, Illyria, Philippo, Amyntæ f., parit Cynnam, III, 161, 4.
Audax, unus ex Viriathi percussoribus, II, *præf.* XIX, 24.
Aue, regio inter Auxumin et Adulin; elephantorum altrix; aeris ibi temperies, IV, 180.
Aufidius (T.), Siculus, medicus, III, 576, 20.
Aufidius (Cn.), hist., III, 199.
Augeæ thesaurum ædificant Agamedes et Trophonius; eos fures deprehendit, arte Dædali, III, 637, 6. Augeas dolo interfecit Herculis filios, IV, 499, 12. Phylei pater, IV, 638 *a*.
Augeas (?) historicus, IV, 345.
Augusteum Byzantii, IV, 154, 40.
Augustæ, Ciliciæ et Italiæ urbs, III, 605, 9.
Augustulus ab Oreste patre Rom. imperio præfectus, IV, 136 *a*, ab Odoacro regno ejectus, IV, 136.

Augustus, cur Apollinis filius existimatus sit, III, 306, 2. Ejus laudes, III, 427, 1. 2. Ejus pater Octavius, 428, 2. Educatur apud Atiam matrem et L. Philippum vitricum, 428, 3. Togam virilem sumit; in pontificum collegium adscribitur; ejus pulcritudo et decentia, 429, 4. 5. Cæsarem avunculum in bellum Africanum comitari cupit; at, propter corpus infirmum adhuc, non interfuit huic expeditioni, 430, 6. Pro Agrippæ, sodalis sui, fratre captivo apud Cæsarem precibus suis intercedit, 430, 7. Cæsaris triumphantis currum prosequitur; in theatris et conviviis assiduus ejus comes, 430, 8. Græci theatri curatio a Cæsare ludos edituro demandatur ei; in morbum incidit, 431, 9. Sanitati restitutus ad Cæsarem in Hispaniam proficiscitur itinere periculosissimo, 431, 10; ibi de plurimis, quorum causam apud Cæsarem suscepit, bene meritus est, 432, 12. Ejus modestia et verecundia, 433, 13; in importunos circumspecta prudentia, 433, 14; sobrietas et temperantia, 434, 15. Apolloniæ studiorum causa versans matris literis de cæde Cæsaris certior factus, cum amicis deliberat, quid faciendum sit, 434, 16. In Italiam transvectus Lupiam contendit, ubi de funere Cæsaris et testamento et de tumultu Romano edocetur, 436, 17. Dehinc Brundusium proficiscitur, ubi literas Atiæ et Philippi accipit. In Asiam mittit qui apparatus et pecunias, quæ Cæsar ad bellum Parthicum præmiserat, reportarent; Brundusio Romam se confert, III, 437, 18. Quæ deinde Augustus gesserit, usque ad tempus quo contra Antonium in Campania veteranos Cæsaris milites conscripsit, 449-456. Ejus amicus Nicolaus Damascenus, III, 171, 44. Ad eum Porus Indorum rex legatos cum donis mittit; inter eos Zarmanus, qui Athenis se cremavit, III, 419, 91. Ituro ad Parthicas Arabicasque res filio majore, Dionysium Characenum, geographum, ad commentanda omnia in Orientem præmisit, III, 478, 44. Controversias quæ Archelao cum fratre et Judæis erant, quomodo dijudicaverit, III, 354. Augustus Syllæum Arabem capitis condemnat, cum Herode in gratiam redit, III, 422, 94. 351, 5. Coram eo Archelai, Herodis f., causam tuetur Nicolaus, III, 425, 95 *a*. Augustus a Musa medico conservatus, III, 473, 27. Eum Constantinus κόσμον τύχης appellitabat, IV, 199, 15.

Aulis, Ogygis filia, IV, 394, 3.

Aulis in Boeotia, II, 42, *b*.

Aulonia, e. q. Caulonia.

Aulus, herba, IV, 112, 12.

Aureliani imp. parentes. Futuri imperii auspicia, III, 665. Ravennæ de modo regnandi deliberans (270), IV, 197, 10 § 1. Juthungos Scythas acie vincit; victi quum legatos mitterent, pacemque componere vellent, si tributa ipsis solverentur, re infecta eos imp. dimisit, III, 682, 24; anno sequente Vandalos vicit; pace ac fœdere cum iis composito in Italiam contendit, in quam Juthungi denuo irruperant, III, 685. sq. IV, 188, 12. Ejus ad Marcomannos prope Placentiam verba, IV, 197, 10, § 3. Tyana obsidet, capitque, *ibid.* § 4. Zenobiam per legatos hortatur, ut sese dedat, *ibid.* § 5. — Verba imperatoris seditione militari appetiti, *ibid.* § 6. Ejus epistola ad Mucaporem de belli contra Zenobiam suscepti difficultatibus; ejus ad ipsam Zenobiam epistolæ, et reginæ rescriptum, III, 664. Bellum Sarmaticum, III, 665. Druidas consulit, *Ibid.* De Bonnoso dictum, III, 729, 2. Cf. de rebus Aureliani IV, 599, 155 sq. IV, 13, 2.

Aurelianus, vir consularis, sub Arcadio imp. a Gaina exposcitur, IV, 611, 190.

Aurelius Cotta. V. Cotta.

Aurelius (M.). Ab eo Obii et Longobardi prælio victi pacem petunt (167), IV, 186, 6. Quadi pacem obtinent. Astingi et Lacringi auxilia præbent (175), IV, 186, 7. Eum Constantinus M. χατσγέλαστον dicebat, IV, 199, 15. Ejus libertus, Chryseros, II, 656. Cf. de Aurelii rebus IV, 582, 116-118.

Auroræ post casum Bellerophontis datur Pegasus equus, III, 303, 12. Ei nephalia sacra offeruntur, III, 127, 43.

Auri in Græcia olim raritas, II, 470, 4.

Ausones, gens Opica, II, 179, 247 *a*. Romanorum hostes, II, *præf.* XXXVII.

Ausitis, regio Syriæ, III, 220, 12.

Ausoriani, gens Africæ, contra quos sub Theodosio II prospere pugnat Armatius, IV, 98, 14.

Autariatæ, gens Thesprotica, III, 583, 43. 643, 33. Eorum institutum, III, 458, 112.

Autei Arabes, III, 477, 41.

Autesion historicus, IV, 345.

Αὐτοχάβδαλοι qui? IV, 496, 20.

Autocharis, historicus, IV, 346.

Autochthon sive Epigeus in Phœnic. mythologia, III, 567, 12.

Autocles, vir luxuriosus, cicuta vitam finit, II, 199 *b*.

Autocrates, historicus, IV, 346.

Αὐτόγλυφος, lapis, IV, 316, 1.

Autololes in Mauritania, III, 473, 28.

Autolycus, pater Polyphemes, II, 37, 37.

Automalaca, Libyæ opp., III, 238, 120.

Autuchus, Cyrenes filius, Aristæi frater, IV, 285, 5.

Auxumis, Æthiopiæ metropolis, IV, 179, 180.

Auxumitarum rex Eleshaas Dimnum vel Damianum, Homeritarum regem vicit, regno exuit, et Homeritis regem tributarium e suo ipsius genere præfecit Anganem. Quomodo Nonnosum, Justiniani legatum, exceperit. Pro Romanis bellum Persis infert, IV, 178 sq.

Auza in Libya ab Ithobalo Tyriorum rege condita, IV, 447, 4.

Avares ab Oceani accolis ejecti, Sabiros ipsi sedibus pellunt, IV, 104, 30. Per Candichum legatum a Justiniano annua stipendia et agros sibi postulant. Imperator eos non vi sed arte a finibus Rom. removere statuit (558), IV, 203, 4. Legatus benigne ab Justiniano excipitur; ac Valentinus imperatoris legatus Avaribus auctor est, ut Hunnicis gentibus bellum inferant. Vincunt Avares Utiguros, Salos et Sabiros (559), IV, 203, 5. Mezamerum, Antarum gentis legatum, occidunt, Antarumque regionem vastare pergunt (c. 560), IV, 204, 6. Avarum altera ad Justinianum legatio, quæ re infecta revertitur; hinc Avarum (sub Bajano duce) contra Romanos inimicitia (562), IV, 205, 9. Turcorum res detrimentis afficiunt; deinde fuga se recipiunt. Bello eos aggressurus est Dizabulus, Turcorum dux (c. 562), IV, 205, 10. Avarum legati a Justino Justiniani successore, tributum petentes cum contemtu remittuntur (565), IV, 218, 14. Avares in Francorum regionem irrumpunt, IV, 219, 14. Avarum (Sirmium oppugnantium) strategema, IV, 236, 31. Avares a Turcis (quibus olim subjecti fuerant, IV, 226) Uarchonitæ vocantur, IV, 245 sq. Avarica jurisjurandi formula, IV, 265, 63. Eos ne Justinus recipiat Turci a Justino petunt (c. 568), IV, 270. Quare Avares Pannoniam habitare et pace Rom. frui ab imp. precantes repulsam ferunt, IV, 270. Cf. Bajanus.

Avaris ab Amasi (Inachi æquali) excisa, III, 509, 2.

Aventinus collis, III, 85 *a*. Aventinum fanum Dianæ in Roma urbe, III, 470, 12.

Avernorum rex Bituitus, III, 261, 23.

Aves μονοκέρωτες Æthiopiæ, II, 89, 2.

Avidius Cassius, L. Veri in bello Parthico dux; ejus gens, III, 661, 21.

Avitus imp. legatos ad Gensericlium mittit, nihil proficiens, IV, 102, 24. Corporis custodes Gallos Gothosque dimittere cogitur; Majorini et Recimeri seditione vitam cum regno amittit, IV, 616, 202.
Axerdis, rex Assyriæ. V. Asordanus, IV, 282, 7.
Axidares, Armeniæ præfectus, III, 589, 16.
Axieros, (i. q. Ceres), unus Cabirorum, III, 154, 27.
Axiocersa (i. q. Persephone) in Cabirorum religione, III, 154, 27.
Axiocersus, i. e. Plato, unus Cabirorum, III, 154, 27.
Axiothea Phliasia, Platonis discipula, II, 243, 27.
Ἄξονες, legum tabulæ Athenis, II, 109, 11.
Azania Arcadiæ et altera Massiliensium urbs, III, 574, 14.
Azanium (proprie *Euanum*), urbs Phrygiæ; ejus origines, III, 524, 3.
Azarei ad sin. Arabicum, III, 477, 41.
Azarephthus (?); octingenti ejus equi albi, IV, 260, 59.
Azenia, Hippothoontidis pagus, III, 134, 65.
Azestus locus prope Romam, IV, 615, 201, 6.
Azirus, s. Aziris, s. Azilis, Libyæ urbs, III, 645, 54.
Azizus, Arabiæ princeps, Philippum, Philippi Grypi f., qui auxilium ejus expetiverat, insidiis tollere studet, sed ausis excidit, II, *præf.* XXIV, 34.
Azonaces, Zoroastris præceptor, III, 43, 79.

B

Baal, post Ithobalum Tyriorum rex, IV, 447, 2.
Baaltis dea a Saturno Byblum urbem accipit, III, 569, 25.
Baau, i. q. Græcis Νύξ, Colpiæ vento parit Æonem et Protogonum, III, 565, 5.
Babadas, Babyloniorum rex, II, 505, 13.
Babes, servi nomen, III, 464, 147.
Babius, Beli f., Anebi pater, rex Assyriorum, IV, 284, 11; 285, 12.
Babyca, Cnacionis fluv. pons, II, 128, 79.
Babylon, Beli f., urbis conditor, III, 575, 17.
Babylon, a Babylone condita, 1002 annis ante Semiramidis ætatem, III, 575, 17; a Chaldæo condita, II, 237, 8. Urbis situs et proventus, II, 496. Babyloniorum fabulæ cosmogonicæ, II, 497. Reges decem qui per 120 saros regnarunt usque ad diluvium, II, 499, 5, 6. De diluvio narratio, II, 501, 7. Reges a diluvii temporibus usque ad Cambysen et Darium, II, 503, 11, 12 (tabulam nominum vide II, p. 509). Babyloniorum observationes siderum inde a quonam tempore, II, 510, 22. Turris ædificium, II, 502, 10; III, 212, 3; IV, 282, 5. Mœnia urbis Semiramis excitat, III, 626. Mœnia a Belo olim condita restituit et auget Nabucodrosorus; idem lacum ad Siparam fodit in loco excelso; aquarum claustra construit; maris litus communit; hortos pensiles ædificat; alia ejus opera, quæ a nonnullis ad Semiramidem perperam referuntur, IV, 282, 7-9; II, 507. Babylon a Cyro capta, II, 508; IV, 283, 8; eo abducuntur Judæi, III, 230, 24. Babyloniam provinciam obtinet Seleucus, III, 668, 1. In Babylonios sævit Himerus, Arsacis satrapa, III, 259, 21. Babyloni fontes naphthæ, III, 276, 62. Unguenta, III, 263, 30. Urbs Camarina sive Chaldæopolis, III, 214, 3.
Babys, Pherecydis pater, III, 240, 139; II, 347, 5.
Bacchiadarum Corinthi postremus Hippoclides, III, 391, 58. In exilium ejecti in Corcyram se recipiunt, III, 392, 58. Bacchiada Philolaus, II, 143, 112, et genere materno Cypselus, II, 391, 581. Cf. Bacchis.
Bacchides Sicyonius, saltator, IV, 301.
Bacchis, Corinthi rex, claudus, justus, septem filiorum pater; ab eo Heraclidæ Bacchiadæ dicti, II, 212, 5.
Bacchis, Samia meretrix, IV, 452.
Bacchus, Διόνυσος vel Διόνυξος; vocis ejus etymologia, II, 58, 16. III, 484, 87; IV, 637 *b*. Bacchi nutrices Hyades, III, 304, 19. Bacchus, Jovis et Isidis f., III, 325, 3. Idem deus est qui Apollo, II, 190, 284. Cum Epapho, Osiride et Sarapide componitur, III, 155, 37. Ad Sangarium fluv. e Jovis femore erupit, III, 592, 31. Bacchus Sabazius Phrygum, III, 14, 11; 155, 36. Bacchus cur *Liber* dicatur, III, 244, 150. In Thracia Sabadius vocatus, in Zilmisso ædem habet, III, 244, 151. Ejus oraculum in Thracia, II, 190, 284. Bacchicæ speluncæ in Parnasso, II, 190, 284. Templum Lacedæmone, III, 121, 18. Bacchi et Gratiarum ara Olympica, II, 36, 29. Baccho ὠμ. στῇ Persæ captivi ante pugnam ad Salaminem immolantur, II, 295, 8. B. ὠμάδιος in Chio et Tenedo et Lesbo humanis victimis gaudet, IV, 408, 400, 5. Bacchi statua a Chiis vincitur, III, 146, 90. Bacchus Γυργυφεύς (Γοργυτεύς) in Samo II, 481, 50. Μειλίχιος ap. Naxios, IV, 304, 3. Χοιροφάλας, ap. Sicyonios, III, 135, 72. Περικτόνιος, III, 152, 18. Συκίτης ap. Lacedæmonios, II, 628, 13. Βουγενής ap. Argivos, IV, 498, 5. Αἰχνίτης, *ibid*. Bacchus Perseum prælio vincit, IV, 626. Ejus in Tyrrhenos expeditio, III, 641, 22. In Indiam cum exercitu proficiscitur; copias, ut peste liberaret, in Merum montem ducit; hinc orta est fabula de Baccho e femore (μηρῷ) Jovis nato. Indos ad mitiorem vitam adduxit; per 52 ibi annos regnavit, posterisque regnum reliquit, II, 404, 20 sqq. In India ὀβελίαν panem invenit, IV, 499, 15. Expeditionis in Indiam susceptæ documenta, II, 416, 21. Cf. etiam II, 9, 10; III, 309, 1. Ex India discedens regnum tradit Spatembæ, II, 418, 22. Bacchum Indi XV ætatibus Hercule antiquiorem dicunt, II, 419, 420. — Bacchus, Ægypti rex, Hammoni agrum Thebanum assignat, II, 332, 6. — Bacchus de Baccho Ægyptio Cadmi patre nomen habet, III, 639, 12. Contra Pentheum bellum gerit, IV, 545, 7. A Lycurgo sibi timens, Thebis Delphos abit, ubi sepultus jacet, III, 628, 5; IV, 391, 498, 5. Bacchi sacerdotes apud Naucratitas, II, 80, 2. Bacchi μορύχου statua, Simmiæ opus, III, 136, 73. Bacchica festa Athenis administrat archon eponymus, II, 114, 27 *a*. Bacchus Nicæam nympham dolose inebriatam compressit, cum eaque gignit Satyrum, III, 547, 41. Ex Alphesibœa nympha Mesum genuit, IV, 292, 1; 428, 3. Pater Staphyli, IV, 314. Pater Thoæ, Euanthis, Staphyli, Maronis, III, 165, 21. Ab eo Pt. Philopator stirpem suam deducit, III, 165, 21. Bacchus in pictura, III, 133, 60.
Bacchus, Ægyptius, pater Cadmi, avus Bacchi Thebani, III, 639, 13.
Bacchus, Theodori pater, IV, 242, 41.
Bacis Bœotus, Atticus, Arcas, IV, 474.
Βακτηρίαι judicum Athen., II, 117, 34.
Bactra, II, 443, 3. Bactri, III, 509, 16. Eorum rex Zoroaster, III, 626. Bactriæ reges Græci longissime fines regni protulerunt, maxime Menander et Demetrius Euthydemi filius, IV, 308, 5. Eucratidas rex in India mille urbes possidet, IV, 309, 6. Bactriæ urbs, Zariaspa, III, 645, 51.
Badezorus, Ithobali f., Tyriorum rex; pater Matgeni, IV, 446, 1.
Badiana, Armeniæ regio, IV, 243.
Badomarius, Germanorum princeps, filium suum quem obsidis loco Julianus tenebat, restitui sibi postulat, dum ipse Romanos captivos reddere Juliano recusat, IV, 19, 13.
Bæagis, Assyriorum festum, II, 331 *a*.
Bænis s. Minius fl. Lusitaniæ, III, 295, 98.
Bætis fluv., III, 293.
Bætyla, λίθοι ἔμψυχοι, III, 568, 19.
Bætylus in Phœnicum mythol., III, 567, 14.
Bagada, Æthiopiæ opp., IV, 351, 1.
Bagazus (*Megabyzus*), Anutis s. Amytis maritus, II, 93, 21.

Bagoas, Dario insidias struit, IV, 554, 38.
Bagoas, eunuchus, quem Alexander perdite amabat, II, 241, 19.
Bajanus, Chaganus Avarum, ob legatos a Justiniano Byzantii detentos et re infecta demum dimissos, Romanis infestus (562), IV, 205, 9. Commeatus inopia laborans, a Sigisberto Francorum duce, quocum fœdus inierat, sustentatur (568), IV, 230, 23. Bajanum contra Cunimundum Longobardum et Justinum imp. excitant Longobardi (568), IV, 230, 24. Societatis conditiones, quas Longobardis imponere voluerit, IV, 231, 25. Sirmium obsessurus legatos Rom. in vincula conjicit, IV, 231, 26. Post multas disceptationes cum Bono, Rom. duce, iratus ab obsidione Sirmii recedit, IV, 231 sq., 27. Cotriguros Hunnos in fines Romanorum immittit, IV, 233, 27. Ejus legati, qui de Sirmio et de stipendiis Avaribus solvendis ad Justinum missi erant, re infecta redeunt, IV, 233 sq., 28. Altera quoque legatione nihil efficit, IV, 235, 29. Gepidas et Hunnos Utiguros et Cotriguros in potestate habet, IV, 234. Tiberium Rom. ducem clade afficit; pacem cum Romanis componit, IV, 237, 35. Apsichum de pace componenda ad Justinum mittit; sed imperator nullas conditiones admittit, (570), IV, 237, 33. Legatos misit ad Sclavinos, ut Avarum imperio se subjicerent; legatos barbarice increpat Dauritas dux; deinde a Sclavinis occiduntur; quare, hortante Tiberio, ut bellum iis inferat, haud cunctatur, IV, 252, 48. Fœdere rupto ad Sirmium progressus, Savum trajicere conatur, bellum contra Sclavinos prætendens, (580), IV, 263 sq., 63. A Tiberio ut Sirmium sibi concedatur postulat, IV, 265, 64. Quam urbem defendit Theognis, IV, 267, 65. Postremo eam Bajano tradere Romani coguntur, (581), IV, 268, 66. Bajani uxor, IV, 268, 66.
Balager, historicus, IV, 346.
Balatorus, Tyriorum rex, IV, 447, 2.
Balamerus. V. Valamir.
Balbinus cum Maximo Pupieno imperator electus contra Maximinum, III, 673, 12. Ejus indoles, III, 673, 14. Plura de eo vide IV, 696, § 12 sqq.
Baldad, Sauchæorum rex, III, 220, 12.
Balearides inss., IV, 478.
Balenzarus, Hiromi f. et in Tyri regno successor; ipsi succedit Abdastratus f., IV, 466, 1.
Balla, Nephthalimi mater, III, 215, 8.
Balla, Macedoniæ urbs, IV, 509, 3.
Ballon, i. e. *rex* ap. Phryges, IV, 427, 1.
Ballomarius, M. Aurelii temporibus rex Marcomannorum, IV, 186, 6.
Barachéliel, Eliûs pater, III, 220, 12.
Baramanas, Chosrois mil. dux, ad Sargathon vicum a Marciano vincitur, IV, 273, 3.
Barba, Rom. dux in bello Mithridatico, III, 547, 41.
Barbyses fl. ad Byzantium, IV, 147, 3.
Barbytum, Anacreontis inventum, III, 3, 5.
Barcæi omnium primi currus jungere et regere a diis docentur, III, 156, 40. A Cyrenæis bello victi, et a Pheretima in crucem acti, II, 212, 4, 2. Barcæus, Menecles historicus, q. v.
Barcellon (*Barcino*) opp., ubi Adaulphi et Placidiæ filius sepultus est, IV, 63, 26.
Barchochebas, Judæorum dux, IV, 328.
Bardi Gallorum, III, 323, 7. 259, 23.
Barga Herculi parit Bargasum, IV, 311, 2.
Bargasa, urbs Cariæ, unde nomen habeat, IV, 311, 2.
Bargasus, Herculis et Bargæ f., IV, 311, 2.
Bargeni, Troglodytica gens, III, 477, 42.
Βάρμον, instrum. musicum, III, 73, 8.
Βάρβιτον, instrum. musicum, III, 73, 8.
Bargosa, Indiæ urbs, ex qua Zarmanus oriundus, III, 420, 91.
Bargus, homo nequam, in bene de ipso meritos ingratus, machinis Eutropii eunuchi circumventus pœnas dat, IV, 45, 71.
Baris mons in Minyade Armeniæ; ibi post diluvium arca (Noæ) consedit, III, 415, 76.
Barsabas, Thraciæ regulus, Andrisco Macedoniæ regnum occupaturo se adjungit, II, *præf.* XV, 16.
Barsaborsus, præfectus sub Narsæo, IV, 189, 14.
Barsine, Pharnabazi f., Alexandro M. Herculem parit, III, 694, 697, 2.
Bas, Botiræ f. et in regno Bithynorum successor, Calam Alexandri M. præfectum vicit, Macedonesque a Bithynia arcet; 51 annis regnavit, III, 537, 20. Succedit Zipœtes filius, *ib.*
Bascia, Asticosi f., e Philippis Maced. urbe longæva, III, 609, 1.
Basichus, dux Hunnicus, in Mediam irrupit; postea Romam venit ad contrahendam armorum societatem, IV, 90.
Βασιλεύς. V. Archon.
Basilia insula adamantes habet, III, 205, 11.
Basilia ex urbe, P. Nævius et Salvia Varena, longævi, q. v.
Basilica Byzantii, IV, 152, 34; 149, 15.
Basilicæ Ephesi tyrannum Pythagoram evertunt, IV, 348, 2.
Basilidarum oligarchia Erythris sublata, II, 163, 195.
Basilis, hist. vel geogr., IV, 346.
Basiliscus Leontis dux, Gothorum exercitum ad deditionem adigit (467), IV, 108, 39. Verinæ Aug. frater, Genserichum ad incitas redigit, tandem vero ab eo corruptus volens cladem patitur (468), IV, 110, 42; IV, 136 *a*. In Rusticii, castrorum præfecti, locum delectus est, IV, 116, 7. Post expulsum Zenonem imperator renuntiatur, IV, 136 *a*. Ejus avaritia sæveque exactiones, dum, pulso Zenone, regnum obtinebat, IV, 116, 7. Ejus uxor Zenonis; cujus precibus subactus Harmatum ad summos honores provehit, IV, 117, 8. Ejus uxorem Harmatus adulterat, IV, 136 *b*. Basiliscus Patricium occidendum curat, IV, 136 *a*. Marcum filium Cæsarem, ac post etiam imperatorem creavit, IV, 136 *b*. Regno expellitur, IV, 119, 10. Basiliscum in tyrannidem promoverat Theuderichus, qui deinde ad ejusdem cædem milites instigavit, IV, 120, 11. Basiliscus cum uxore et liberis in templum fugere a seditiosis cogitur; hinc extractus in Cappadociam relegatur, ibique cum tota stirpe necatus est, IV, 136 *b*.
Basiliscus, Harmati f., a Zenone reduce Cæsar creatur, IV, 136 *b*; postea lector factus in Blachernis.
Basilus, Lyrci et Hemitheæ f., Cauniis post patrem imperat, IV, 314.
Basinni, Arabiæ gens, IV, 409, 2.
Baslachus, Tyrius, Ecnibali frater, IV, 447, 2.
Bassara, Esaui uxor, III, 220, 12.
Bassianus, Marini filius, IV, 621, 216.
Basternæ in Mithridatis exercitu Romanos fugant in prælio ad Chalcedonem, III, 545, 39.
Βασσνία, quid? IV, 493, 3.
Batanea, Syriæ urbs, III, 644, 50.
Bate, pagus Atticæ, patria Abronis scriptoris, IV, 277.
Batha, opp. Æthiopiæ, III, 478, 42.
Batia, Trois f., Dardani uxor, III, 154, 28. Teucri f., Dardani uxor, mater Erichthonii et Ili, III, 598, 64.
Batia, locus agri Trojani, a Batia dicta, III, 598, 64.
Batinetes regio, de qua Samii et Prienenses litigarunt Lysimachi temporibus, II, 336, 6.
Baton Sinopensis, historicus, IV, 347.

Bathycles Arcas phialen reliquit, quam viro sapientissimo destinavit. Filius ejus Thyrion, II, 336, 3.
Bathyllus Alexandrinus, saltator, IV, 337, 3.
Batrasabbes, urbs Arabiæ, III, 478, 45.
Βαττα ρίζειν, lingua captum esse, IV, 286, 7.
Battus, Cyrenarum conditor, olim Aristoteles, de linguæ medela Pythiam adit; in Libyam proficisci jubetur; primus rei conatus irritus, II, 212, 4, 1. IV, 449, 1. Quomodo a Libybus honoratus sit; Βάττου σίλφιον, II, 166, 706, 107, 4. Βάττος significat *Rex* lingua Libyca, IV, 286, 7. Cf. Aristoteles. Batti II τοῦ εὐδαίμονος filii, III, 387, 52.
Battus III, ὁ χωλός, post patrem Arcesilaum II, Cyrenarum rex, III, 387, 52.
Battus IV, ὁ καλός, Cyrenarum rex, II, 212, 4, 3. Sublato regno, in Hesperidas abiit, ibique obiit; caput ejus in mare demersum, II, 212, 4, 5.
Baubo, uxor Dysaulæ, mater Protonoes et Nysæ, III, 302, 6; 339, 3.
Baudon, cum Arbogaste Franco a Gratiano ad Theodosium I mittitur, ut dux sit belli contra Gothos, IV, 37, 53. Imperatori suspectus, IV, 613, 199.
Bauma, Æthiopiæ opp., IV, 351, 2. III, 478, 42
Beatorum insula ap. Herodotum Oasis dicitur, IV, 64, 33.
Beatorum insula, Thebarum acropolis, IV, 339, 3.
Bebæa, fons Bœotiæ, IV, 508, 2.
Bebia Marcella, ex Ortisia urbe longæva, III, 609, 1.
Bebon, Typhonis cognomen, quid significet, II, 613, 76.
Bebryces proceritate insignes, III, 596, 50. Mariandynis infesti, II, 39, 49. Sub Mygdone rege contra Lycum Mariandynorum regem belligerant. Subiguntur ab Hercule, qui regionem eorum Lyco dedit, a quo Heraclea appellatur, II, 32, 15.
Bechires iidem qui Macrones, II, 39, 46.
Βέϑυ, quid? III, 9, 27.
Beelsamen (i. q. Juppiter) ap. Phœn., III, 565, 5.
Belesys Babylonius, III, 210, 2; cum Arsace contra Sardanapallum conspirat, III, 357, 9.
Beleus, Delcetadæ vel potius Dercetadæ f., postremus rex Assyr. ex stirpe Semiramidis, IV, 351, 6; III, 210, 1, 2.
Belimus, Assyriorum rex, sub quo Perseus advenit, III, 626.
Belis vates Laomedonti prædixit Ilii excidium, IV, 513.
Belistiche, v. Bilistiche, v. Blistiche, Ptolemæi II amasia, III, 186, 4.
Belitaras hortorum præfectus, regno Assyr. potitur, quod apud posteros ejus mansit usque ad Sardanapallum, III, 210, 1; IV, 351, 6.
Bellerides, Sari Gothi domesticus, a Romanis interfectus, IV, 61, 17.
Bellerophontes, Corinthius, II, 13, 3; Neptuni vel Glauci f., primum Hipponous dictus, postea ob Bellerum ab eo interfectum Bellerophontes vocatur; cædis reus Corintho ad Prœtum Argos confugit; ibi ab Antæa, cujus libidini obtemperare noluerat, stupri illati accusatus, a Prœto mittitur ad Iobaten Lyciæ principem; post certamina feliciter peracta uxorem ducit Prœti filiam Cassandram, regnique partem accipit; œstro immisso de Pegaso decidit, III, 303, 12; 367, 16; II, *præf.* p. VII. Cf. IV, 549, 21. Tarso urbi nomen dedit, III, 189, 236, 92; Xanthios devovet, III, 15, 13; Amisodari filiam duxit, II, 43, 2. Ex Asteria gignit Hydissum, IV, 311, 5.
Bellerus Corinthiorum dynasta ab Hipponoo interfectus, III, 303, 12.
Bellitaras, Parysatidis servus, II, 94, 26.
Belus, Juppiter Chaldæorum, II, 498, 2; Βῆλος, in Phœnicum mythol., III, 568, 21. Belus-Saturnus, pater Beli-Chanaan, III, 212, 3; Beli in fano imagines conspiciuntur animalium mira formarum varietate, II, 497, § 4. Rex Assyriorum cum Titanibus contra Jovem pugnat, III, 517, 2. Ejus ætas, *ibid.* Pater Babii, IV, 284, 11; 285, 12; et Babylonis, III, 575, 17. Babylonem muris cinxit, quos postea Nabuchodonosorus restituit, IV, 283, 8; 284, 9. Armenacum, Armeniæ regem, debellat, IV, 285, 12; ex Aeria gignit Ægyptum, III, 642, 24; Belus, Libyæ et Neptuni f., e Lide pater Ægypti et Danai, IV, 544, 15; 542, 4.
Belus, urbs Syriæ, IV, 363, 1.
Beltis (regina), ap. Chaldæos, IV, 283, 9.
Bemarchius Cæsariensis, historicus, IV, 3.
Bendis, II, 51, 15.
Benjamini natales, III, 215; historia, III, 216.
Beon (*Bnon*), pastorum in Ægypto rex, II, 567 sq.
Berecynthia in urbe ad Nolon fluvium sepultus Æneas, IV, 290, 8. Berecynthiæ mons Cabirus, II, 58, 14.
Berenice, uxor Ptolemæi I, III, 47, 50; mater Pt. Philadelphi, III, 480, 64; de qua nomen habet urbs ad sin. Arabicum, III, 477, 41.
Berenice, Ptolemæi XI filia, per absentiam patris regnum sibi vindicat una cum sorore Cleopatra-Tryphæna. A patre reverso morte mulctatur (56), III, 723, 6.
Berenice in Libya urbs, III, 186, 2.
Berenice, opp. ad sin. Arabicum, de Pt. Philadelphi matre nuncupatum, III, 477, 41.
Berenice altera in sinu Arab., quæ Panchrysos cognominata est, III, 477, 41.
Berenice tertia, Epidires dicta, in sinu Arab., III, 477, 41.
Beres, Macedonis f., Miezæ pater, IV, 509, 7.
Bergomum, Orobiorum urbs, III, 231, 29.
Berichus, Hunus nobilis in aula Attilæ, IV, 91; cum Maximino Theodosii II legato Constantinopolim ab Attila mittitur, IV, 94. Agreste ejus et ferum ingenium, *ibid.*
Beroe, urbs Macedoniæ, IV, 510, 7.
Beronice quædam cui Rhodanus injuriam intulit, IV, 26, 30.
Berosus Chaldæus, II, 495.
Berresa, opp. Æthiopiæ, III, 478, 42; IV, 351, 2.
Beruth in Phœnicum mythologia, III, 567, 12.
Berytum urbem Saturnus dat Neptuno et Καβείρου Ἀγρότας τε καὶ Ἁλιεῦσι, III, 569, 25; urbs unde nomen habeat, IV, 433, 1. Berytius, Lupercus Sanchoniathon, q. v.
Besa, Ægyptiorum deus, II, 328.
Besbicus, insula Cyzicena, IV, 392, 1; ad ostium Rhyndaci fluvii, Proserpinæ opus, a Besbico Pelasgo nomen habet, IV, 288, 1.
Bethleem sive Ephratha, III, 215.
Bias, Prienensis, Teutami f., sapiens, III, 162, 9; II, 482, 54; legatus ad Samios mittitur, II, 160, 179. Ei cum Salaro Prienensi contentio fuit, II, 188, 297. Ejus in captivas puellas Messenias generositas, IV, 473, 4 et 5. Tripodem recusat, *ib.*
Biblia vitis a Polli Argivo ex Italia Syracusas apportatur, II, 15, 7.
Biblina in Thracia, postea Tisare et Œsyme, IV, 339, 6.
Bibline, Naxi ins. fluvius, IV, 494, 12.
Biblinum vinum unde dictum? IV, 339, 6; 494, 12.
Biblis, e. q. Melus insula, IV, 325, 26.
Biblus Cypri pater, III, 30, 11.
Bicheris, Memphita, Æg. rex (dyn. IV, 6), II, 648.
Bieneches (Bienthes. Vibestes), Æg. rex (dyn. I, 8), II, 539.
Bigilas (*Vigilans*) interpres, insidiarum, quas Attalo Chrysaphius struxit, conscius, cum Maximino ad Attilam proficiscitur, IV, 76, 7; cum Esla ad Romanos remittitur, IV, 81; in Attilæ aulam redit, IV, 94; insidiis detectis in vincula conjicitur, IV, 95; pretio soluto dimittitur, IV, 95.

Bigres, rex Ægypti decimus quartus, II, 545.
Bilistiche. V. Belistiche.
Binganes Persa, præfectus Chlomaronis castelli a Mauritio obsessi (480), IV, 258, 57.
Binorius, Æg. rex, IV, 539, 21.
Binothris (Biophis), rex Æg. (dyn. II, 3), II, 543.
Bionis ἰχθυοφάγου dictum, IV, 417, 19.
Bion (?) nescio qui, cum Dione Syracusano componi videtur, II, 83 *a*.
Bion Milesius statuarius, III, 135, 68.
Bioni Borysthenitæ in Chalcide morbo laboranti Antigonus rex duos famulos misit, III, 582, 30. Scriptum in eum epigramma, IV, 159, 12.
Bion Salensis, historicus, IV, 350.
Bion Abderita regiones esse dixit, ubi semestris nox sit, IV, 160, 12.
Bisaltes, Solis et Terræ f., a quo Macedoniæ regio dicta, III, 583, 44.
Bisaltia, Massylorum regis filia, III, 70, 11.
Bisaltia, Macedoniæ regio, a Bisalte dicta; ibi lepores duo jecora habent, III, 583, 44.
Bistacia arbor describitur, III, 253, 6.
Biston, Ciconis f., III, 30, 7.
Bistones, gens Thracica, III, 29, 6.
Bitharmais, opp. in Persia, IV, 214.
Bithyas, a quo Bithyopolis dicta, III, 591, 27.
Bithyni nomen habent a Bithyno, Thyni fratre, Phinei vel sec. alios Odrysi filio, III, 594, 41. Bithyniam Cimmerii in Asiam irrumpentes occupant; deinde, ejectis Cimmeriis, Thraces, qui sub Patara duce ex Europa venerant, III, 593, 37. Bithyni olim classe valentes; terræ proventus iis sunt varii, III, 594, 41. Olim a Bosporo usque ad Rhelantem habitabant; hinc Thyni usque ad Caletem fluv. *ibid.* Thynia et Bithynia Psilio fluvio disterminantur, IV, 354, 4. Bithyni lites discepĭantes, in solem conversi sedent, III, 592, 33. In montium cacuminibus invocant Jovem Papam et Attim, III, 592, 30. Vetus iis artifex Dædalus; Jovem Stratium colunt, III, 594, 41; Bithynorum reges Dydalsus, Botiras, Bas, Zipœtes, III, 536, 20. Bithynorum reges, Nicomedes, Zeilas, Prusias, q. v. Sub Zipœte Antiochi Soteris ducem Patroclem insigni clade afficiunt (280), III, 534, 15. Bithyniæ regem senatus Rom. constituit Nicomedem, Nicomedis et Nysæ f.; huic Mithridates Socratem τὸν χρηστὸν opponit; sed prævalet electio Romanorum, III, 541, 30. Quare bello eos aggreditur Mithridates, cujus a duce Archelao Bithyni prœlio victi, in victoris veniunt potestatem, III, 541, 31. Bithynia terræ motu quassata Ol. 203, 1, III, 607, 15; imbribus immensis obruitur (c. 467), IV, 110, 42. Bithyniæ fl. Horcus, ad quem juratur, III, 595, 43; Hypius fl., III, 595, 44. Urbes: Bithynium s. Claudiopolis, Apamea, Myrlea, Astacus, Heræa, Megaricum, Nicomedium emporium, Mocata, Tarsus, Tarantus, Mazæum, Bithyopolis, Cossus, quas vide. Castellum Libyssa, III, 232, 41, 600, 75 *a*. Bithyniæ arbor χαμαιτίφασος, III, 300, 4. Bithyni Damophilus et Demosthenes historici, q. v.
Bithynium s. Claudiopolis, Bithyniæ urbs, patria Antinoi, III, 585.
Bithyopolis Bithyniæ, III, 591, 27.
Bithys, Dizastæ f., Parœcopolitanus, III, 609, 1.
Bithys, Lysimachi regis parasitus, III, 310, 11.
Bittera, urbs Palæstinæ, IV, 328.
Bituitus, Avernorum rex, Luerii filius, III, 260, 23.
Blachernæ, regio Byzantii, IV, 136 *b*.
Blachnum, planta, III, 592, 44.
Blacia, locus prope Cumas. Βλακὸς ἀχρηστότερος, proverbium, II, 163, 193.
Blaudus, Phrygiæ urbs, a Blaudo nomen habet, II, 343, 3.
Bleda frater Attoli, cum eo contra Sorosgos in bellum proficiscitur, IV, 72, 1. Una ex ejus uxoribus Romanorum legatos hospitio excipit, IV, 84. Bledæ Zerconi favet, IV, 92. III, 96, 11.
Bleda episcopus Marciani ad Genserichum legatus, IV, 102, 24.
Blemmyarum oppida: Prima, Chiris, Thapis, Talmis, smaragdi fodinæ. Has regiones lustravit Olympiodorus, IV, 66, 37. Blemmyes et Nubades a Romanis victi (453). Pacis fœdera, quæ inierint, IV, 100, 21.
Blistiche. V. Belistiche.
Blityri quid? III, 482, 78.
Boa, Paphlagonia, meretrix et tibicina, mater Philetæri regis, IV, 358, 12.
Boagrius, Locridis fl., cursum mutat terræ motu, IV, 381, 2.
Boanensis lacus juxta Nicomediam, IV, 110, 42.
Boaz, pater Obedis, IV, 549, 17.
Bochanus, Turxanthi Turci dux, ad Bosporum occupandum mittitur, (376), IV, 247, 43.
Bochiana, Æthiopiæ opp., IV, 351, 1.
Bocchoris, Æg. rex, Judæos lepra infectos, mergendos, reliquos in desertum deportandos statuit, III, 334, 1; ejus ætas, *ibid.*
Bocchoris Saita, rex Æg. (dyn. XXIV), II, 592. Neochabis f. victu frugalis, IV, 299, 3. Cf. IV, 539, 24.
Bocchi regis elephanti, III, 474, 3. Rex capitur, IV, 561, 64.
Bochus. V. Boethus.
Bodone, urbs Thessaliæ; unde Βωδωναῖος Ζεύς, II, 463, 4
Bodincus, postea Padus fl., III, 205, 8.
Bœbeis lacus in campo Pelasgico, II, 455, 11. Etiam Nesonis vocatur, IV, 317, 1.
Bœoti Thessaliæ; datum iis oraculum; Coracas ad Pagaseticum sinum condunt, II, 188, 280. Bœoti, Arnen Thessalicam obtinentes a Thessalo vincuntur, III, 638, 8.
Bœotiam Græciæ tenuere Leleges, II, 146, 127; 140, 103 Bœotiæ gens Spartii, II, 61, 3; 9, 2. In Bœotiam ex Arcadia fugerunt Lycaonis filii Eleuther et Lebadus, IV, 317. Singularum in Bœotia urbium ἀκλήρωματα, II, 260, 25. Bœoti cum Megarensibus Heracleam condunt, III, 201, 3. E Bœotia in Pontum transfertur Sinope, II, 348, 3. Bœoti de Sida agro cum Athen. certant, Epaminondæ temp., III, 192, 4. Bœotorum communi decreto Menedemus Oropo pellitur, III, 44, 36. Bœotiæ Anticomdylenses et Cœlephryges, IV, 337, 1; mons Cotylæus, IV, 315, 3; vinum optimum ap. Tanagræos, II, 257, 8; anguillas Copaidis diis immolant, III, 192, 1. Bœotiæ urbes præcipuæ: Oropus, Tanagra, Platææ, Thebæ, Anthedon, Thespiæ, describuntur, II, 256 sqq. Vide etiam v. Lyncus, Œnophytæ, Eleonus, Ceus, Astyra, Harma, Eleon, Scolus. Bœotorum institutum, III, 458, 113.
Bœotus, Neptuni et Arnes f., IV, 465, 3; Eurythemisten ducit; Asterio monti nomen imponit, II, 330, 2.
Bœotus Siculus, parodiarum poeta, III, 128, 45.
Boethius, Actio addictus, ab Valentiniano interficitur, IV, 615, 201, 4.
Boethus (Bochus), rex Æg. (dyn. II, 1), II, 542.
Bogus, rex in Maurusia, Eudoxi Cyziceni ætate, III, 280.
Boisci gens ad Istrum, Romanorum ad societatem confugiunt, IV, 71, 1.
Bolbe Herculi parit Olynthum, IV, 420, 40.
Bolbe lacus, in quem influunt Amnites et Olynthiacus fluv., IV, 420, 40.
Βωμός quomodo ab ἐσχάρα differat, III, 9, 29. Cf. II, 486, 73.
Bombus vates a Thebanis occisus, II, 198 *a*.

Bombycum origo Constantinopoli quando primum cognita fuerit, IV, 270.
Bonchinæ, gens Carrhenis finitima, inter Euphratem et Cyrum fluv., III, 660, 15.
Bonifacius, Africæ præf., Massiliam ab Adaulpho obsidente urbem liberat, IV, 62, 21. Ex Africa pecunias subministrat Placidiæ Ravenna expulsæ, allaque eidem obsequia præstat, IV, 66, 40. Ejus fortitudo et justitiæ amor, IV, 67, 42. Eum perdere studet Aetius, IV, 613, 196.
Bonnosi, qui contra Probum imp. surrexit, ingenium vinosum, III, 729, 2.
Bononia, IV, 59, 12. Bononienses: Portensius. Ælius Dorotheus. Palla Donata. L. Terentius. Lallia Tionæus. Clodia Potesta. Accelius. Veteranius. Servius Secundus. T. Erusius Pollio. Turella Forensis, q. v.
Bonus comes rei privatæ a Narse legatus ad Francos mittitur (561), IV, 204, 8. Istri custodiæ præfectus ut Avarum incursiones impediret (562), IV, 205, 9. Sirmium contra Avares defendit; vulneratur; Bajani legatis respondet (568), IV, 231 sq., 27. Bellum in Avares renovare jubetur, IV, 235, 28. Avarum strategema eludit, IV, 236, 31.
Bonzes, Toni f., e Macedonia Parœcopolitanus, longævus, III, 609, 1.
Boreadæ tres apud Hyperboreos urbis imperium et sacrorum curam habent, II, 387, 2. Boreæ et Chionis filii, II, 387, 4.
Boreadas, Zeten et Calain, ad Tenum ins. interficit Hercules, quem hospitio exceptum ex insidiis tollere voluerant, IV, 286. Boreadæ cum Hercule de Iasonis donis litigantes, ab Hercule interficiuntur, II, 58, 17. Cf. IV, 495, 18.
Boreas ventus, III, 296, 101. Boreas, Cleopatræ pater, III, 302, 3. Boreas, Stegmonis non filius sed nepos, (Astræi filius, IV, 539, 6) Orithyiam rapit, IV, 427, 4; 539, 6. Boreas e Chione tres genuit Boreadas, Hyperboreorum principes, II, 387, 4. Boreas Celtarum rex, 306, 28.
Borgodi in Arabia, III, 478, 45.
Bormum, Tityæ f., qui in venatione periit, cantilenis lugent Mariandyni, IV, 253, 2; III, 13, 9.
Borsippa, urbs Chaldæorum, Apollini et Dianæ sacra λειτουργεία habet, III, 590, 20. In ea Nabonnedus a Cyro obsidetur, II, 508.
Borum, Æthiopiæ opp., III, 351, 1.
Bosporus Thracius unde dictus sit, III, 16, 18, 148, 6; 593, 35; olim fretum Mysium dicebatur, III, 593, 35.
Bosporus Cimmerius terræ motu concussus; reperta tum ossa humana ingentis magnitudinis, III, 622, 48.
Bosporus, urbs Ponti ad sinum Cimmericum, III, 574, 15; a Parisade Mithridati traditur, III, 264, 34 *a*. Ad eam castra habet Turcarum dux Anagæus, ad eundem occupandum ab Turxantho mittitur Bochanus, IV, 247, 43.
Botachidæ, locus in Tegeatica regione, III, 379, 44.
Botachus, Lycurgi f., a quo locus Tegeaticus nomen habet, III, 379, 44.
Botiras, Bithynorum rex, 75 annis regnat; ei succedit Bas filius, III, 536, 20.
Botryas Myndius, scriptor, IV, 351.
Botrys Messana oriundus, παιγνίων poeta, IV, 296, 1.
Botrys in Phœnicia ab Ithobalo Tyriorum rege condita, IV, 447, 4; 471, 7.
Bottiæorum origo Cretica et Atheniensis, II, 153, 157.
Boves Epiri λαφινοί, κεστρινοί, II, 370, 2.
Βουλεύσεως γραφαί, Thesmothetarum jurisdictio, II, 116, 31; βουλεύσεως ἔγκλημα, II, 107, 6.
Βουθήρας, Lyci Rhegini cognomen, II, 370 *a*.
Brachia cur vocetur mare Arabicum, IV, 526, 25.
Brachmanes; eorum vita et doctrina, II, 435 sqq.; IV, 430, 1, 2; III, 236, 95. Eos audivit Pythagoras, III, 239, 138.
Branchiades Apollo, III, 205, 7.
Branchus Thessalus, ab Apolline amatus, III, 205, 7. Chilonis pater, templum τὸ ἐν Βραγχίδαις condidit, II, 100, 11.
Brasidæ thesaurus Delphicus, III, 106, 3.
Brathy, mons Phœniciæ, unde dictus, III, 566, 7.
Bratus arbor eximii odoris in monte Zagro, III, 522, 1.
Brauron. Αἱ ἐν Βραυρῶνι πενταετηρίδες, II, 120, 47 *a*. Brauronia Diana, II, 622, 17.
Brennus, Gallorum dux, a Sosthene clade affectus, III, 699, 6. Asiam vastans Ephesum venit, quam urbem capit Demonices proditione, IV, 367, 3.
Brettia nympha, a qua Abrettene regio, III, 594, 39.
Briareus, Cœli et Telluris f., sive Ægæon, mari nomen dedit; ejus arx Euboea; hinc ceteras insulas occupavit; monumentum ejus, *Manus Briarei*, ad Rhyndacum fl., III, 594, 42. Briarei columnæ, quæ postea Herculis col., III, 640, 16. Briareus pater Sicani et Ætnæ, IV, 381, 4.
Briges nominis significatio, III, 484, 88.
Brisæ nymphæ Aristæum educant et instruunt, II, 214, 9, 2.
Briseis, iræ Achillis causa, II, 469, 2.
Briseus Eetionis pater, III, 154, 29.
Britagoras Heracleota civibus suadet, ut urbem Romanis tradant, III, 553, 51. Cum Propylo filio libertatem patriæ recuperare studet beneficio J. Cæsaris, quem propterea per duodecim annos comitatus, usque dum senectute exhaustus moritur, III, 557, 60.
Britomartis, Hecates filia, unde nomen habeat, III, 8, 23.
Brittanicis ex insulis stannum Massiliam deportatur, III, 273, 48. In Brittannia imperat Constantius *Chlorus*, Const. M. pater; ibidem exercitus contra Honorium rebellans imperatorem creat Marcum (407), dein Gratianum, post hæc Constantinum, IV, 59, 12.
Brixellensis: Vettius, Nonius, Nonius Maximus, longævi, q. v.
Brizo vates, cui sacra faciunt Deliæ mulieres, IV, 493, 5.
Brontinus, Empedoclis magister, III, 6, 20.
Bronton, Theoboi pater, III, 628, 6.
Brundusios bello petit Diomedes, II, 220, 27.
Bruti (M.) genus, III, 272, 47. Porciæ uxoris nex, III, 419, 90. Bruti et C. Cassii in Cæsarem conjuratio prolixe exponitur, III, 439 sqq.
Bruttii et Lucani Thuriorum ditionem vastant. Contra eos præsidio Romano se muniunt Rhegini, II, *præf.* p. XL.
Bruttius s. Brettius, chronogr., IV, 352.
Bryaxis Sesostri fecit Osiridis statuam, III, 487, 4.
Brychon ad Pelium montem fluvius, II, 262, § 7.
Bryson, sophista, pater Herodori Heracleotæ, II, 27.
Bryson, Stilponis f., Pyrrhonis mag., III, 243, 146.
Buaorum, Libycæ gentis, institutum, III, 462, 133.
Bubalsus, Archennis filius, IV, 359, 15.
Bubalsus, Marciani rebellis socius, IV, 619, 211, 3.
Bubasticum, Nili ostium, II, 567.
Bubastitæ reges dynastiæ vicesimæ secundæ, II, 590.
Bubastus in Ægypto; ibi terræ motus, II, 543, 10.
Bubia, urbs non longe a Ctesiphonte dissita, IV, 5.
Bubon, Lyciæ vel Pisidiæ urbs, ex qua Molcestes tyrannus oriundus, II, *præf.* XVIII, 22.
Bucellarii qui? IV, 59, § 7.
Bucerais fons apud Platæenses, III, 575, 18 *a*.
Bucheta, Epiri urbs, unde dicta, III, 30, 9.
Buchetus, Siciliæ urbs, III, 153, 25.
Buchetus, a quo Buchetus Sicula urbs nomen habet, Echeo pater, III, 153, 25.

Bucolia, locus ad Byzantium, IV, 147, 5.
Bucolii, gens in Ithaca, cujus auctor Philœtius, II, 148, 133.
Bucolion, Panis f., III, 150, 7.
Bucolus, Coloni f., III, 78, 4.
Budidæ, gens in Ægina, IV, 487, 2.
Budion, Œnones pater, IV, 487, 1, 2.
Budyas, Indorum rex, Spatembæ successit, II, 418, 22.
Bules Lacedæmonius, IV, 519, 2.
Bulgari a Zenone auxilio advocantur contra Theuderichum, IV, 619, 211, 4.
Bulias. V. Bunas.
Bunas (s. Bulias) Atheniensis, quem judicem controversiæ faciunt Elei et Calydonii. De eo proverbium, III, 150, 3.
Buplagus Syrus, Antiochi M. dux, in pugna ad Thermopylas cæsus e mortuis surrexit, III, 610, 32.
Buprasis regio Peloponnesi, II, 135, 93.
Bura, Achaiæ urbs, Pythæ pictoris patria, III, 574, 14.
Burgundionum præfectus Guntiarius, IV, 61, 17.
Buria Lychnænis, e Parma urbe longæva, III, 609, 2.
Burichus, Demetrii Poliorcetæ assentator, II, 449, 3.
Busalbus profugus ad Theuderichum, a Zenone exposcitur; ab Th. non traditur, IV, 131, 19.
Busalussorus. Vid. Nabopalassarus.
Busiris, Neptuni et Anippæ f., advenas mactat; ipse ab Hercule interficitur, IV, 291, 2.
Busiritis nomus Æg., III, 226, in quo Phalereus Demetrius mortuus jacet, III, 47, 50.
Butas una cum Tlepolemo Argis in Rhodum ins. se confert, ubi Tlepolemo in regno insulæ succedit, III, 178.
Buthoe, Illyriæ urbs, unde dicta, III, 574, 15.
Buthrotus, chersonesus prope Corcyram, IV, 439, 3; unde nomen habeat, IV, 508, 1.
Buzyges. V. Epimenides.
Buthus athleta, Pythionica. Βουθὸς περιφοιτᾷ, proverb., II, 184, 265 *a*.
Butorides, hist., IV, 352.
Byblis, Mileti f., Cauni fratris amore ardet, vel, sec. alios, frater ipsam deperit; ejus mors, IV, 334, 2.
Byblis fons, e Byblidis lacrimis ortus, IV, 335, 2.
Byblus urbs, III, 567, 12; a Saturno condita, 568, 18. Eam Baaltidi deæ Saturnus dat, III, 569, 25.
Bysius mens. Delphicus, III, 107, 6.
Bydis semideus, rex Ægypti, II, 526 *a*.
Byzantium, ab Argivis vel ab Megarensibus s. ab Byzante conditum ad Cydarum et Barbysen fl., IV, 147, 3. Semestræ ibi ara; Bucolia locus, 147, 4. Ceras promont., 148, 7. Neptunus et Apollo cum Byzante mœnia exstruunt, 148, 12. Septem turres vocales, 149, 13. Herculis turris, 149, 14. Byzas templa consecrat Rheæ, Fortunæ, Hecatæ, Dioscuris, Neptuno, Veneri, Dianæ, Minervæ; aras vero Achilli et Ajaci et Amphiarao, 149, 15 et 16. Urbem aggreditur Thraciæ tyrannus Hæmus, quem Byzas prosternit, 149, 17. Odryses, Scytharum rex, urbem obsidet; hunc Phidalia Byzantii uxor strategemate repellit, 149, 18. Strombus, Ceroessæ f., bellum Byzantinis infert; at auxilio veniens Chalcedone Dinæus hostem fundit, præturamque urbis obtinet, 150, 20. Urbs serpentibus infestatur; peste hac ciconiæ eam liberant, 150, 23. Ciconiæ lapideæ ab Apollonio Tyaneo consecratæ, 151, 25. — Leo, urbis prætor, sub quo Philippus Macedo urbem obsedit incassum, 151, 26. Tymbosynes murus, 151, 27. Hecates lampadifera statua, *ibid.* Byzantios contra Philippum tuetur Chares Athen. dux, qui in promontorio Propontidis Damalin uxorem amittit; mulieris monimentum, 151, 28. — Post Charetis discessum præfor urbis Protomachus, qui contra Thraces prospere rem gerit, 152, 31. Dein Timesius Argivus cum Ephesiis ex Ephesiate loco Byzantium se contulit, ubi prætor eligitur, et legislator exstitit, 152, 32. Templa restauravit, alia exstruxit, 152, 33. Post hunc Callisdes prætor, vir domi forisque insignis, Byzantis et Phidaliæ statuas celeberrimas in Basilica exstruxit, 152, 34. — Byzantium in Romanorum venit potestatem, 152, 35. Byzantii quum Nigri partibus se addixissent, Severus imperator mœnia urbis dejecit, cives privilegiis exutos Perinthiis sive Heracleotis servire jussit, 153, 36. Idem Severus, ira placata, in pristinum statum urbem reduxit; ædificavit Zeuxippum balneum maximum, Hippodromum exornavit; reditus ex militari ærario assignavit urbi, quæ in honorem Antonini Caracallæ vocata est Antoninia; post ejus mortem vetus nomen recuperavit, usquedum Constantinopolis nuncupata est a Constantino, III, 153, 37 sq. Monumenta et mœnia a Constantino exstructa, IV, 154, 39. — Ad Byzantios Atheæ, Scytharum regis, epistola, IV, 336, 4. Ad Byzantium multos barbaros capit Cimon, II, 48, 4 Byzantii vinosi; urbe obsessa, Leonides dux in muris cauponum tentoria figi jubet, IV, 377. Ad eos Heracleotæ legatos mittunt de societate ineunda (post mortem Lysimachi), III, 533, 11. Byzantii adversus Istrianos et Calatianos propter Tomim emporium bellum gerunt, superioresque evadunt, III, 537, 21. Inter tutores filiorum Nicomedis regis, III, 537, 22. Antiocho II bellum inferente, Heracleotarum classem sibi adjungunt; quare a corpto Antiochus destitit. (c. 258), III, 538, 23. Byzantii magna piscatorum turba, III, 154, 162. Andriscum ad ipsos devertentem honoribus afficiunt. Cujus imprudentiæ pœnas dederunt Romanis, II, *præf.* XV, 16. Byzantium fit Constantinopolis, IV, 3. Byzantii: Telenicus, Demetrius, Theophanes, Aspasius, Epigenes, Zopyrus, q. v.
Byzas, Neptuni et Ceroessæ filius, ad Semestræ nymphæ aram educatus a Byzia nympha, unde nomen habet, IV, 148, 9. Qua occasione Byzantium condiderit, 148, 11. 147, 5. Ejus uxor Phidalia, IV, 149, 18. Byzantis et Phidaliæ statuas in Basilica Byzantii posuit Callisdes prætor, IV, 152, 34.
Byzas (in Libya), Amphithemis f., IV, 294, 1.
Byzia, nympha Byzantem enutrivit, IV, 148, 9.

C

Cabades, rex Persarum, rupto fœdere (12mo anno Anastasii), Armeniam invadit; Theodosiupolim et Amidam in Mesopotamia capit, IV, 142, 6 et 7. Duces ab Anastasio contra eum missi, *ibid.*
Cabalis s. Cabalissa in Caria, III, 234, 64.
Cabarnus Cereri raptum filiæ indicat; ab eo Parus ins. olim Cabarnis, III, 633, 6.
Cabira, castellum, e quo Mithridates ad incitas redactus in Armeniam fugit, III, 549, 43. Eo potitur Lucullus, III, 549, 44. 606, 12.
Cabiri Samothraciæ, III, 272, 46; a Cabiro monte nominati, quorum in honorem sunt instituta Samothracica, II, 58, 14. Iidem cum Corybantibus sec. nonnullos, *ibid.* Cabiri duo, Dardanus et Iasion, Jovis et Electræ f., e Cabiro monte Phrygiæ in Samothraciam veniunt, IV, 345, 1. Cabirorum nomina, III, 154, 27; apparitiones, III, 137, 76 *a*. Eorum sacra ex Phrygia Assessum deportantur ab Onne et Totte; eaque ante phalangem prælata efficiunt ut hostes Assessiorum fugam arripiant, III, 388, 54. Cabiri septem Phœnicum, III, 569, 27. Cabiris et Neptuno Saturnus dat Berytum urbem, III, 569, 25.

Cabirus, Berecynthiæ mons, II, 58, 14. IV, 345, 1.
Καχώσεως ὄϊκος ad archontem eponymum pertinet, II, 114, 27 *a*.
Cacuthis in Gangem influit, II 413, 18.
Cacyparis, Siciliæ fl., II, 373, 8.
Cadeuma, opp. Æthiopiæ, III, 478, 42.
Καδίσκοι in judiciis Athen., II, 118, 38.
Cadmea victoria, prov., III, 598, 65.
Cadmia, lapis, III, 274, 31.
Cadmilus, Cabirus, II, 84 *b*.
Cadmus, Agenoris et Tyrûs f., IV, 345, 15; Europam quærens in Rhodum ins. venit, ubi Neptuno fanum consecrat, et Phœnices sacerdotes relinquit, III, 177. Ad Dardanum in Samothraciam venit, ibique, mortua Telephassa, Harmoniam ducit, Dardanumque contra Teucrum in Asiam mittit, III, 154, 28. Samothracia abducit Harmoniam, IV, 378, 1. III, 598, 64. In Thraciam venit, IV, 424, 6. Datum ei oraculum, III, 157, 47. Usque ad ejus adventum desertæ erant Thebæ a Phlegybus dirutæ, II, 86 *a*. Draconem Thebanum interficit, ejusque filiam Harmoniam ducit, IV, 387, 4. Tiresiam ex exilio revocat, III, 627, 4. Cadmi opus, canales e Cadmea aquam ducuntes, II, 258, § 13. Cadmus in Illyria, III, 574, 15. Cadmus Bacchi Ægyptii f. Semeles filium de avi nomine nuncupavit, III, 639, 13. Ejectos ab Ægyptiis alienigenas in Græciam ducit, II, 391, 13. Ejus successor in Thebarum regno Nycteus, III, 628, 6; filiæ quinque Hyades, IV, 458, 6; Inûs pater, II, 344, 6. III, 34, 37. Literas, Phœnicum inventum, in Græciam affert, II, 181, 25. 6. II, 5. III, 176, 2. Κάδμου πεῦς, priscum nomen Ismeni fluvii, IV, 505.
Cadmus Milesius literarum inventor, II, 1.
Cadmus Cous, II, 3 *a*.
Cadusii, II, 444, 7; hostili in Astyagem animo erant; præfectus eorum Onaphernes prodere gentem regi molitur, III, 399, 400.
Cadys, Adyattis f., una cum Ardye fratre regnat; Damononis uxoris et Spermi insidiis perit, III, 380, 49.
Cadys, e Tylonia gente, pater Sadyattis, III, 383.
Cæcias ventus, III, 296, 101.
Cæcilius Telestem, Pseudophilippi ducem, ad defectionem pellicit, II, *præf.* XV, 18.
Cæcilius Calactinus gramm. et hist., III, 330.
Cæchus (Chous), rex Ægypti (dyn. II, 2), II, 542.
Cæmaro, hist., IV, 352.
Cæneus. V. Cænis.
Cænina urbs Italiæ, III, 85 *b*; a Romulo capta, III, 412.
Cænis, Elati f., a Neptuno in Cæneum transmutatur, II, 244, 30; III, 618, 34.
Cæpio securitatem promittit viris qui cædem Viriathi pollicebantur, II, *præf.* XIX, 24.
Cæprœzus, Mantis pater, Amphipolitanus, III, 609, 1.
Cæsan, Ægypti urbs, III, 219, 10.
Cæsarea Cappadociæ urbs, in quam Marcianus relegatur, IV, 140, 3; patria Bemarchii scriptoris, q. v.
Cæsarea, Jubæ regia; ibi in Iseo crocodilus dicatus, III, 473, 29.
Cæsetius (L.) Flavius tribunus, Cæsare auctore exilio mulctatus, III, 441, 20; cedit, 442. 22.
Cæsonius (C.) Pætus consul (61 p. C.), III, 622, 49.
Caicus fluv., II, 163, 191. Ejus ad fontes prope Lydiam Mysi considunt, II, 342, 2.
Cainas in Gangem influit, II, 413, 18.
Caisus, Arethæ nepos, regulus Saracenorum Chindenorum et Moadenorum; ad hunc Justinianus imp. legatum misit Abramum et deinde filium ejus Nonnosum, qui Caisum Byzantium adduceret, filiumque ejus Maviam obsidem acciperet; deinde iterum Abramus ad Caisum mittitur. Præfecturam suam Caisus Ambro et Jezido fratribus dat; ipse Palæstinæ ab Justiniano præficitur, IV, 179.
Cajus Romanus, Ol. 177 Olympionica, III, 606, 12.
Calaber, Geræsti et Tænari frater, III, 636, 1.
Calactini e Sicilia Silenus et Cæcilius scriptores, q. v.
Calais et Zetes ex Hyperboreis Argonautæ, II, 476, 28; IV, 472, 1. V. Zetes et Boreadæ.
Calamenthe s. Calaminthe, urbs Phœnicum, II, 34, 22.
Calamine, Lydiæ lacus, in quo calami saltant, IV, 436, 8.
Calamis unam ex tribus Furiarum statuis, quæ Athenis sunt, fecit, III, 127, 41.
Calamodrys Cyzicenus athleta, voracitatis laude ab Mithridate secundus, III, 415, 77.
Calandion Antiochiæ episcopus a Zenone constituitur, IV, 136 *b*.
Calanus, gymnosophista, II, 439, 42; 323, 69.
Calarna, Macedoniæ opp., IV, 440, 2.
Calas, Alexandri M. præfectus, a Baa, Bithynorum rege, clade afficitur, III, 537, 20.
Calauria insula, olim Irene, postea ab Antho et Hypere frequentata Anthedonia et Hypereia vocatur, II, 136, 95; olim eam Apollo, deinde Neptunus tenebat, III, 31, 17.
Calchas, Chalcedontis p., IV, 150, 21.
Calendæ unde dictæ, IV, 146, 3.
Cales fluv., terminus ditionis Thynorum, III, 594, 41; in ditione Heracleensium, III, 538, 22.
Calingæ, gens Indica, II, 414, 18.
Callæschrus, Critiæ Atheniensis pater, II, 68 *a*.
Callaici in Lusitania, e Græcis oriundi, III, 301, 5.
Callatia, Heracliensium colonia. Propter Tomim emporium bello a Byzantinis petiti Callatiani societatem metropoleos petunt; ab hoste devicti conditiones pacis subire coguntur, III, 537, 21. Callatianus Demetrius scriptor, IV, 380.
Calliades, Byzantii prætor, Byzantis et Phidaliæ statuas in Basilica urbis exstruxit, IV, 152, 34.
Calliades, archon Athen. (480 a. C.), II, 362, 2.
Calliades comicus, IV, 358, 11.
Callias multam Miltiadi irrogatam solvens a Cimone Elpinicen in matrimonium accepit, II, 54, 3.
Callias archon (Ol. 81, 1), II, 185, 272; post Antigenem; sub eo Ranæ Aristophanis doctæ, II, 248, 42.
Callias Atheniensis, Hipponici f., divitiarum ejus origo; vita dissoluta; pauper miserque moritur, II, 199 *b*.
Calliæ Atheniensis grammatica tragœdia, II, 321, 62.
Callias, pater Abronis exegetæ et scriptoris, IV, 277.
Callias Syracusanus, historicus, II, 382; artis præcepta quibus Isocrates et Alcidamas utebantur, Demostheni dedit, III, 49, 60.
Callias Mytilenæus grammaticus, II, 247, 36.
Calliclea, postea Pythagoras, II, 244, 30.
Calliclis de Homeri patre sententia, II, 16, 2.
Callicrates primus judicum mercedem immodice auxit, II, 126, 69.
Callicrates Ptolemæi III adsentator, III, 19, 2.
Callicrates scriptor, IV, 449, 3, 352; III, 665.
Callicratidas, Empedoclis frater, III, 578, 3.
Callidemus, historicus, IV, 352.
Callimachus in Sosibium carmen elegiacum scripsit, II, 630, 24. Callimachus laudatur, IV, 161, 16.
Callimander Alexandrinorum ad Antiochium Asiaticum legatus, II, 716, 26.
Callimedon ὁ Κάραβος, scurra, IV, 507.
Callimorphus, belli Parthici scriptor, III, 649, 3.
Callinice, Phocæ imp. pellex, IV, 622, 219.

Callinicus Suctorius, Petræus, sophista, III, 663.
Calliope Apollini parit Linum, Hymenæum, Ialemum, Orpheum, III, 303, 8; II, 10, 10; mater Homeri, III, 641, 20.
Callipatira, Diagoræ f., Pisirrhothi Olympionicæ mater, ludis Olympicis spectatrix interest, II, 183, 264.
Calliphanes, Parabryson cognomine, quomodo eruditionis laudem affectaverit, II, 309, 16.
Calliphanes, historicus, IV, 352.
Callipolis, e. q. Naxus ins., IV, 294, 4.
Callipolis, ad Lampsacum, III, 232, 39.
Calliphon, Crotoniata, Pythagoræ familiaris. De eo narratio, III, 41, 21.
Callippe, Persei regis, deinde Athenæi Pergameni amica, Andriscum Macedoniæ regnum recuperaturum adjuvat, II, *præf.* XV, 16.
Callippides, tragœdiarum histrio, II, 484, 64; III, 4, 9.
Callippus Corinthius, IV, 352.
Callippus, Ol. 177 Olympionica, III, 606, 12.
Callirrhoe, Lyci f., Diomedem liberat, se ipsam fune necat, III, 472, 23.
Callirrhoe, Mæandri f., Caris uxor, III, 644, 48.
Callirrhoe. V. Enneacrunos.
Callistratus Domitius, IV, 353.
Calliste sive Phace, Ulyssis soror, III, 339, 16, 152, 15.
Callisto Jovi parit Panem et Arcadem, IV, 405, 7.
Callisthenem Athen. oratorem tradi sibi postulat Alexander M., II, 472, 9. Ejus nimia oris libertas, III, 47, 49. Ejus anagnostes Strœbus, III, 47, 49.
Callistratus apud Samios primum 24 literas invenit, II, 348, 7.
Callistratus orator causam de Oropo dixit. Eum sectatus est Demosthenes, III, 50, 61.
Callixenus, Ptolemæi II architectus, III, 65, 4.
Callixenus Rhodius, scriptor, III, 55.
Καλὸν στόμα Istri fluvii, IV, 519, 2.
Calpe vel Alype, Herculis columna, III, 640, 16.
Calpia, Hispaniæ urbs, ubi ad Cæsarem venit Octavius, III, 432, 11. Calpiani Iberiæ, II, 34, 20.
Calpurnia, uxor Cæsaris, somnio de nece mariti præmonita, III, 444, 23.
Calpurnius Crassus, Reguli legatus, a Massylis captus, III, 70, 11.
Calpurnii Pisonis de Sp. Mælio narratio, II, *præf.* p. XXXV.
Calthæ flores ad lacum prope Alpes, III, 416, 82.
Calyces amor ab Euathlo repudiatur; vitam sibi demit desperans virgo pudica, cujus sortem celebrat *Harpalyce* cantilena, II, 287, 72.
Calydon, Pleuronis f., II, 442, 8.
Calydonii cum Eleis litigantes, III, 150, 3. Calydonii apri venatio, III, 584, 45; III, 33, 35.
Calypso, Solis sacerdos, IV, 551, 24.
Camalus, Cantolgunii f., ex Interanesia Lusitanus longævus, III, 609, 1.
Camara, Cretæ urbs, IV, 528, 7.
Camarina, Oceani f.; lacus Siciliæ, IV, 342, 6.
Camarina, Siciliæ urbs, II, 480, 46.
Camarina sive Urie sive Chaldæopolis in Babylonia urbs, III, 212, 3.
Cambistoli, gens Indica, II, 413, 18.
Camblitas, Lydorum rex, uxorem devoravit, Jardanis temporibus, III, 372, 28.
Cambosus, frater Ambri, Sarazenus terram Atamundari, qui Romanis favebat, incursionibus vexat (566), IV, 225, 17.
Cambyse (*Cabyc*), Opuntis regis f., II, 145, 118.
Cambysenes regionis temperies, III, 315, 4.
Cambyses, Cyri et Nitetidis Ægyptiæ f., ut matrem ulciscereturexpeditionem in Ægyptum suscipit, II, 91, 11. Thebas diruit, IV, 552, 27. Memnonis statuam vocalem truncat, III, 522. Quot annis Ægypti imperium tenuerit, II, 595, 68 *sq.*
Cambysû sinus in sinu Arabico, III, 477, 41.
Camesene olim Italia dicta, IV, 485.
Camicum, Siciliæ opp.; ubi Minos periit a Cocali filiabus; oppidum hoc occupant Hippocrates et Capys a Therone in exilium acti, IV, 433, 5. 6. Cf. II, 480, 46. 131, 88. 373, 8; III, 645, 52; III, 34, 36.
Camillus dictus Mercurius, III, 469, 7.
Camillus (L.) Romam a Celtis captam servat, II, 178, 245.
Camirus, Cercaphi f., III, 177, 2.
Camirus Rhodi urbs, IV, 324, 23. Eo venit Althæmenes, III, 177. Camiridem regionem in Rhodo occupat Periergus, IV, 389, 7. Camirensium nymphæ Telchiniæ, III, 175.
Camisa, Jani soror, IV, 402.
Camorius (T.) Tertius, e Fidentia longævus, III, 619, 29.
Campania, Campi regis f., IV, 299, 2.
Campania, priscum Epiri nomen, IV, 299, 2.
Campani Tyrrhenos trucidant, uxoribus, opibus, urbibus eorum potiuntur, II, *præf.* XXXVII. Belli Samnitici tempore a Romanis obtinent, ut præsidiarii milites in Campaniæ oppidis ad arcendas Samnitarum incursiones relinquantur. Illi vero vitæ Campanicæ mollitie corrupti in perniciem Campanorum conspirant; impendentem iis tempestatem avertit C. Marcii consulis prudentia, II, *præf.* p. XXXVI sqq. Campanorum diviliæ vitaque delicatula, II, *præf. p.* XXXVII. Campaniæ natura, II, *præf. p.* XXXIX.
Campani in bello Latino partim cum Romanis, partim cum Latinis faciebant, II, *præf.* p. XXXIX. Campani milites sub Decio duce in Rhegio urbe præsidium a Fabricio cons. relinquuntur, II, *præf. p.* XL. Eorum facinus, *ibid.* Campaniæ populus Sarrastes, IV, 368, 1.
Campus (*Campys?*), rex Epiri, quæ ab eo vel a Campania filia est Campania appellata; ejus posteri Campylides. Ejus filia Cestria, IV, 299, 2.
Camum, Hunnica potio ex hordeo facta, IV, 83.
Canaria ins. ad Mauritaniam, III, 473, 28.
Canarii ad Atlantem montem, III, 473, 26.
Canastræum, Pallenes prom., IV, 422, 46.
Κάνανθρον, vel Κάνναθρον ap. Lacedæmonios quid? II, 240, 17.
Caneri prægrandes maris Rubri, III, 239, 135 *a*.
Candace, i. e. regis mater, ap. Æthiopes, IV, 351, 5.
Candalus, Solis et Rhodi f., III, 176, 1; in Co ins. proficiscitur, II, 176, 2.
Candaulæ uxor Nysia, vel Clytia vel Habron, vel Tudu; cur ejus nomen non commemorarit Herodotus, IV, 277, 1.
Candavia, montes Epiri, IV, 130.
Candei sive Ophiophagi in sinu Arabico, III, 477, 41.
Candelia, Libyæ urbs, IV, 651 *b*.
Candich ab Avaribus ad Justinianum legatus mittitur (558), IV, 203, 4.
Candidiani studio et consilio Adaulphus Placidiam uxorem ducit, IV, 62, 24. A Theodosio II in Italiam mittitur contra Joannem tyr. quem subigit. IV, 68, 16.
Candidus, dux Rom. sub M. Aurelio, IV, 186, 6.
Candidus Isaurus historicus, IV, 135.
Candrogari, Æthiopiæ opp., IV, 351, 3.
Canebium, postea Cyum, Cariæ opp., IV, 311, 3.
Canes sacri in Adrani templo, II, 376, 3. Canes Indici, II, 410, 10. canes celebres, II, 478, 33.
Canethus ex Henioche Scironem gignit, II, 351, 13.

Canicularis cyclus, II, 534, et sæpius in commentatione de chronologia Manethonis.
Canis, rex apud Ptoëmphanas in Æthiopia, IV, 333, 1 et 2.
Canis fluv. Arabiæ, III, 478, 45.
Cannoni decretum, II, 619, 5 *a*.
Canobica planities, III, 511, 8. Canobicum Sarapidis (sive Plutonis) fanum, II, 198 a.
Canobus stella in temone Argûs primum Rhodi et Cnidi conspicitur, III, 287, 80, 81.
Cantabriæ pars a Laconibus olim occupata, III, 301, 5.
Cantanus, urbs Cretæ, IV, 528, 8.
Canthari portus Athenarum, IV, 450, 4.
Cantharides Cappadociæ, III, 204, 5.
Cantibaris Persa, homo luxuria et voracitate perditus, II, 307, 12.
Cantilenæ : Harpalyce, Calyce, II, 287, 72. Cantilenas cantandi in conviviis rationes variæ, IV, 342, 10.
Cantolgunius, Camali p., Lusitanus, III, 609, 1.
Canulia a fratre stuprata, a patre Papirio Tolucro interficitur, IV, 362, 7.
Capæus (?), Siciliæ fl. mirabilis, II, 373, 8.
Capetus, Tyberini pater, III, 231, 27.
Caphareus, Euboeæ promontorium, unde nomen habeat, III, 11, 36.
Caphira, Oceani f., cum Telchinibus Jovem educat, III, 175.
Caphratham (in) venit Jacobus, III, 215.
Capito, Lycius hist., IV, 133.
Capitolinus Juppiter, III, 18, 2.
Capitolium occupare tentare voluit C. Gracchus, II, *præf.* xxi, 27.
Capnobatæ Mysi, III, 291, 92.
Cappadox, Ninyæ f., III, 595, 48.
Cappadoces, olim Assyrii dicti, III, 595, 48. Cappadoces facti sunt Heneti; quot eorum profecti sint Trojam atque hinc in Italiæ regionem, II, 337, 9. Cappadociam non attigit Alexander M.; Ariarathes Cappadociæ præfectus, a Perdicca in crucem actus; Eumeni hæc provincia data, II, 452, 1 *a*. III, 668, 1. Cappadociæ regionem, Mytilenen, occupare tentat Ptolemæus, sub Ariarathe V, II, *præf.* xi, 12. Cappadocia, interfecto Arsathe, potitur Mithridates Eupator, III, 541, 30. Capp. rex Ariobarzanes, III, 555, 56; in Cappadocia cantharidum multitudo, III, 204, 5. Cappadocia Timonitis, III, 545, 37. Cappadociæ opp. : Mucissus, Camana, q. v. Cappadoces : Eustochius et Eutychianus historici, q. v.
Capræ Sardiniæ, II, 377, 6.
Capraria ins. ad Mauritaniam, III, 473, 28.
Capua, II, *præf.* p. xxxix, a Remo et Romulo condita, III, 70, 9. Ibi servi rebellant, II, *præf.* p. xxii, 30. Capuana Diana, III, 202, 7.
Capyæ vel Capliyæ, Arcadiæ urbs, IV, 318, 3.
Capys Trojanus, Æneæ comes in Arcadia urbem condit Capyas, IV, 318, 3.
Capys, Xenodici f. Vide Hippocrates.
Car, cujus e Callirrhoe filius Alabandam condit, III, 644, 48. Idriei pater, Euromi avus, IV, 312, 12. Caris regis sepulcrum in Suagela urbe, IV, 474.
Caracalla (Antoninus); in ejus honorem Byzantium vocatur Antoninia, IV, 153, 38. De rebus imp. v. IV, 588, 131-135.
Carambycas, Hyperboreorum fluv., qui inde Carambycæ vocantur, II, 387, 5.
Caranus, Aristodamidæ f., Cœni p., III, 165, 21; filius Aristodamidæ vel Pœantis, frater Phidonis regis, ab Hercule undecimus, ab Temeno septimus, in Macedoniam transgressus, Orestarum principi auxiliatur; acquisitæ hostium terræ partem dimidiam nactus regnum condit, quod tenuit annis 30, Cœnoque filio reliquit, III, 690.
Carba vel Carpasia, Cypri urbs, IV, 382.
Carbina, Iapygiæ oppidum a Tarentinis eversum; victorum in subactos sævitia, II, 306, 9.
Carbo in senatu Cottam increpat ob expilatam et vastatam Heracleam, III, 557, 59.
Carbonaria insula in Istro fluv., IV, 267, 65.
Carcesia, vetus Amorgi ins. nomen, III, 379, 47.
Carcesius Naxiis colonis Amorgum frequentat, III, 379, 47
Cardamine, ins. sinus Arabici, III, 477, 41.
Carduchi, Mediæ populus, II, 75, 3.
Carduene cum Rom. imp. sub Diocletiano conjungitur (297), IV, 189, 14.
Carene, urbs Mysiæ, II, 617, 1.
Cares multum vagati cum Lelegibus, II, 146, 127. Leleges eorum quasi penestæ vel helotes erant, IV, 474, 1. Epidaurum (Epicarum nominatum) et Hermionem incolebant; postea cum iis cohabitarunt Iones ex Attica tetrapoli, II, 137, 97. Cares in Chium insulam veniunt regnante Œnopione; ab Hectore rege ex ins. ejiciuntur, II, 50, 13. Cares in Samo ins., III, 103 sq. IV, 502, 1. Vitice coronantur, III, 104. In Scyro ins., III, 379, 47. Cium Mysiæ urbem ante Milesios tenuerunt, III, 161, 187. Carica lingua multa habet græca vocabula, IV, 474, 2. Apud eos Endymion degebat, IV, 547, 11. Cariæ dynasta Amisodarus, II, 43, 2. Caribus Alyattes bellum infert, III, 397, 66. Car quidam Cyrum minorem interfecisse dicitur; Cares a Persis *galli* vocantur; quam ob causam? II, 91, 24. Caria Asandro provincia assignatur, III, 668, 1. Cariæ scorpiones mirabiles, II, 179, 248. Cariæ fluvius, Harpasus vel Daphnus, q. v. Urbes : Curopolis, Bargasa, Cyum, Hydissus, Hylloata, Arconesus insula, Taba, Chrysaoris, Laginia, Euromus, Cholumtichus, Caropolis, Naxia, Amos, Argila, Dyndasum, Alinda, Labara, Mumastos, Tymnos (s. Tymnissus), Chersonesus, Telandrus, Cabalis, Dorus, Chalcea, Pityc, Lepsemandrus, Laia, Suagela, Euthemæ, Telmissus, q. v.
Caria (in) Thracica Antiochus Hierax moritur, III, 710, 10.
Caricum, Memphidis locus, II, 98, 5.
Carinus, Cari f.; ejus indoles, IV, 14, 4; III, 729, 4 et 5; a Diocletiano neci destinatur, IV, 198, 13.
Carinus quidam ab Odenatho interfici jubetur, IV, 195, 8.
Carium Samiis Prienenses concedunt, II, 336, 6.
Carius, Jovis et Torrhebiæ f., cantilenas Torrhebias Lydos docet; ejus fanum, III, 370, 22.
Carius mons Lydiæ, in quo Carii fanum, III, 370, 22.
Carmania, II, 508; ejus oræ longitudo, III, 476, 39. Carmania minium habet, III, 479, 59. 323, 11. Ibi oleum e spina fit, II, 92, 15. Carmanorum mores, III, 275, 57 Carmaniæ fluv. Hytanis, III, 476, 39. Carmaniæ a Cyro præfectus est Nabunedochus; qui ex hac provincia a Dario pellitur, IV, 283, 8. 284, 9. Carm. præfectus Tlepolemus, III, 668, 1.
Carmanor, priscum nomen Inachi fluvii, IV, 291, 4.
Carnana, Arabiæ urbs, IV, 525, 26.
Carnea Olymp. 26 instituta, II, 626, 3.
Carneades phil., Cyrenæus, Epicomi vel Philocomi f., III, 243, 144. Ejus mors, IV, 167, 37; in Mentorem Bithynum, discipulum, dicterium, III, 582, 31.
Carneades Romæ, III, 200, 2.
Carneonica Execestides, III, 130, 47.
Carnia, Ioniæ urbs, III, 375, 35.
Caropolis, Cariæ urbs, III, 234, 54.
Carpasia vel Carba, Cypri urbs, IV, 382, 527, 11.
Carpathus insula, IV, 527, 11.

Carpi a Romanis tributum annuum pendi sibi postulant; Doridet eos Mœsiæ præfectus Menophilus, (230), IV, 186, 8.
Carpice, herba Indi fluv., IV, 367, 1.
Carpilis, Aetii filius, IV, 81.
Carrhæ opp. Mesop., III, 479, 52. 660, 15. IV, 4. Carrheni, Andromachus et Magnus historicus, q. v.
Carrhotus, frater uxoris Arcesilai IV, colonos in Hesperidas deducendos in Græcia conscribit, IV, 517, 1.
Carsus, Thraciæ castellum, IV, 72, 1.
Carthago a Dido, Pygmalionis sorore, condita, IV, 466, 1. Primum quadriremes construxerunt, II, 136, 95. 182, 257. IV, 490, 5. Reipublicæ ratio describitur et cum Laconica et Cretensi comparatur, II, 167, 209 et 210. Carth. cum Tuscis pacta commerciorum inierunt, II, 169, 210. Cum Romanis fœdera, quorum tabulæ apud Jovem Capitolinum Romæ exstant, III, 18, 2. Carthaginienses a Gelone ad Himeram victi, II, 82, 2. A Dionysio sen. emunt vestem Alcisthenis pretiosissimam, III, 141, 85. Cum Syracusanis bello primo Punico Messanam obsident, III, 17, 1. Belli Punici secundi causæ, III, 91, 18. Ab eorum partibus bello Punico secundo, stant Engyii urbis incolæ, III, 271, 45. Ad Erycem a Lutatio prœlio navali victi, III, 19, 4. Ad Romanos cum exercitus parte transit Himilco Phamæas, equitum dux, II, *præf.* XV, 17. V. Amilcar, Hanno.
Carthago Nova, in Hisp.; arbor ibi memorabilis, IV, 293. Urbs a P. Scipione capta, (210 a. C.) III, 100, 2. Cæsaris ibi et Octavii commoratio, III, 432, 12.
Carus imp. ubi natus sit, III, 729, 3; in literis de Carini filii moribus queritur, 729, 4; contra Probum imp. rebellis (282), III, 298, 11. Se imperatorem factum esse dicit ad Persarum exitium (283), IV, 198, 12.
Caryanda. V. Scylax.
Carystii: Pergamenus, Euelpis, Glaucus, Simonides, q. v.
Casamene, Jani soror, III, 656.
Casia insula in Istro fluv., IV, 267, 65.
Casilinorum agri et oppidum a Volturno alluuntur, II, *præf.* p. XXXIX.
Casius, dux Alexandri Balæ quem in fuga comitatur, deinde Demetrio Nicatori prodens occidendum curat, II, *præf.* XVI, 20.
Casius mons, III, 568, 17; unde dictus, III, 566, 7; III, 477, 41. Inter eum et Pelusium Antiochus Epiphanes Ptolemæi Philometoris duces clade afficit, III, 720, 2 *not.*
Casmilus, Cabirus, i. e. Mercurius, III, 154, 27.
Casperia, secunda Rhœti uxor, III, 231, 28.
Caspiæ portæ, IV, 107, 37; II, 475, 25.
Caspio a mari usque ad Colchicum quot sint stadia, III, 289, 86.
Cassamenus. V. Scellis.
Cassander, Antipatri f., etsi jam vir idemque strenuus esset, non accumbebat in cœna, sed sedebat, quia aprum nondum interfecerat, IV, 419, 33; cum patre regnum Aridæi et Alexandri administrat, III, 694. Ejus frater Alexarchus, III, 169, 4, et Philippus, III, 699, 6. Cassander Olympiadem interficit, III, 694; 697, 2; item Alexandrum; alterum Alexandri M. filium, Herculem, per Polysperchontem interficiendum curat, 697, 2. E Bœotia in Macedoniam reversus regem et reginam ac Cynnam splendido funere honorat, II, 361, 3. Demetrium Phalereum Athenis præficit, II, 362 *a*; IV, 358, 10. Thessalonicen Philippi f. ducit (de qua urbi nomen indidit, IV, 440, 1) regnoque potitus annis 19, tabido morbo moritur, relictis filiis Philippo, Alexandro, Antipatro, III, 694; 697, 2, 703, 1. Homeri studiosissimus, IV, 358, 8.
Cassander Salaminius, IV, 359, 422.
Cassiepea, Arabi f., Phœnici parit Cilicem, Phinoum, Doryclum, III, 302, 4.
Cassiterides insulæ, III, 273, 48.
Cassii (C.) et M. Bruti in Cæsarem conjuratio fuse exponitur, III, 439 sqq.
Cassius Longinus, unus ex conjuratis contra Cæsarem, III, 442, 21, 445.
Cassius Longinus, scriptor, III, 688.
Cassius (Q.) Rufus, e Rhegio longævus, II, 609, 1.
Cassope urbs Molossorum, II, 36, 30.
Cassopi, Epiri gens, II, 462, 4.
Castalia, urbs Ciliciæ, IV, 510, 16.
Castopudes (C.) Titii f., e Parma longævus, III, 608, 29.
Castor et Pollux Aphidnas expugnant, IV, 427, 3.
Castorion Iberiæ, III, 274, 50.
Castorion, Solensis poeta, II, 476, 27. Ejus carmen in Panem cujusmodi? II, 322, 68.
Casus rex Amycen Cittiam uxorem habet, IV, 469.
Catadupa, urbs Indica, I, 413, 18.
Catanæis leges scripsit Charondas; earum indoles et exempla, II, 173, 226. Catanæ gymnasium a Marcello exstructum, II, 272, 46. Catanensis ager Ætnæ eruptionibus fœcundatur, III, 286, 79.
Cataræi in Arabia, III, 478, 45.
Catastigon Bactrianæ locus, III, 147, 98.
Cathetus e Salia pater Salii et Latini, III, 230, 26.
Κάθητος, agnus in sacris, IV, 445.
Catia, Caji f., e Faventia urbe longæva, III, 608, 29.
Catilinæ conjuratio quomodo sit patefacta, II, *præf.* XXVI, 35.
Catreus Cretensium rex Althæmenis filii manu perit, III, 177.
Catulphus Ephthalita gentem suam prodit Chosroi, apud quem deinceps moratur; hortatur regem, ne commercii pacta cum Sogdaitis ineat, IV, 225, 18; deinde ut Turcorum legatos veneno tollat, *ibid.* Ejus dictum, IV, 296, 10.
Cauaces, Gallorum regulus, Massiliæ habitans; ejus generositas, III, 307 sq.
Caucali filiæ Camici Minoem perimunt, IV, 433, 5.
Caucasus, II, 40, 52. Ejus accolæ cur sacra non faciant Jovi et Minervæ, verum eximie colant Herculem, II, 474, 19.
Cauconum in Elide sedes, II, 135, 93.
Cauindana, Isauriæ vicus, IV, 134, 4.
Cauliacus scopulus ad Istrum, III, 126, 38.
Caulonia vel Aulonia, Italiæ urbs, III, 641, 21. Eo venit Pythagoras, II, 245, 31.
Caunus, Mileti f., sororem Byblidem deperiens, domum paternam relinquit, Caunumque condit, IV, 334, 2.
Caunus urbs a Cauno condita, IV, 334, 2, 416, 12. Ejus rex Æbialus (vel Ægialus), deinde Lyrcus ejusque filius Basilus; κτίσιν Cauni Apollonius Rhodius scripsit, IV, 313.
Caurus ventus, III, 296, 101.
Cea, i. q. Cos ins., IV, 507, 11.
Ceb sive Saturnus, rex Ægypti, IV, 539, 21.
Cebaleus. Andronis Teji pater, II, 346 *a*.
Cebranitæ, gens Arabiæ, IV, 525, 17.
Cebren, Œnones pater, III, 69, 1.
Cecei, gens Indica, II, 413, 18.
Cecrops, III, 176, 1; e Sai urbe in Atticam venit, III, 639, 11; cur διφυὴς vocetur, II, 319, 49; III, 638, 10; IV, 547, 13. Ejus filiæ tres, II, 22, 1.
Cecrops Pythagoreus, Orphici carminis auctor, II, 185, 273.
Cecropidis tribus denis Xypetæ et Trimenia, II, 350, 12.

Celæno, Atlantis f., ex Neptuno mater Eurypyli et Tritonis, IV, 285, 3.
Celagastus frater Mezameri, IV, 204, 6.
Celmis, Idæus Dactylus, IV, 490, 5.
Celsus cum Nigrino contra Hadrianum conspirans Bajis occisus, III, 585.
Celtarum origo, III, 323, 7; mores quidam, 457, 104, 105. Cur apud eos mulierum potestas, quæ esse solet in bellicosis gentibus, non invaluerit, II, 180, 251. Celtæ Romam capiunt, II, 178, 245. Celtica gens, quæ interdiu oculorum usu orbata cernit noctu, IV, 407, 1. Celtarum rex Boreas, III, 306, 28.
Celtiberi, gens populosa et pecuniosa, III, 274, 50. Celtiberorum equi, III, 274, 51; urbs Arbace, III, 471, 16.
Celtius e Conimbriga urbe, pater Tamphii, III, 609, 1.
Celtius, Pelli f., ex Apilocario urbe longævus, III, 609, 1.
Κημὸς uvæ in judiciis Athen., II, 118, 38.
Cenæum, Eubœæ promontorium, ex parte demersum est terræ motu, IV, 381, 2.
Cencenes Æg. rex dynastiæ primæ, II, 539.
Cencheres. V. Acencheres.
Censorinus, a Seleuco, Sinopes præfecto, prœlio navali vincitur, III, 554, 53.
Centauri, II, 465, 7; equites peritissimi, IV, 539, 15. Contra eos cum Lapithis pugnat Theseus, II, 33, 17.
Cephale Acamantidis demus, II, 356, 10.
Cephalius Gergithius scriptor, III, 68.
Cephallenia, II, 147, 133, a Cephalo nomen habet, II, 147, 129. Cephalleniæ rex Promnesus, vir asper; ejus instituta; ab Antenore necatur, qui in ejus locum succedit, II, 222, 32; in Cephalleniam Homerus venit, II, 222, 32. Cephalleniæ mons Ænus cum Jovis Æneii fano, II, 330, 4. Ammus locus, II, 41, 64. Dianæ fanum a Molossis expilatum, II, 217, 17. Ad Ceph. pertinet Dulichium Homeri, II, 350 *b*.
Cephalus, Deionis f., Procridis uxor; ejus canis, III, 309, 5.
Cephalus a quo Cephallenes dicti, II, 218, 17; ex ursa Arcisium generat, II, 223, 38, 147, 129.
Cephenes, Persæ, III, 601, 78.
Cephenia, Æthiopia, III, 25, 4; vel Libya, II, 238, 17.
Cephei filiam Andromedam Perseus liberat, III, 24, 4. Cl. IV, 544, 18.
Cepheus ex Achaia in Cyprum venit, III, 31, 12.
Cephisodorus Thebanus, IV, 357, 7.
Cephissodorus, Isocratis disc., II, 85 *b*.
Cephissus e Sciade genuit Elieum, III, 78, 4.
Cephissus Sicyonis, Atticæ, Argolidis, Bœotiæ fluv., III, 139, 81.
Ceramicus Athenarum, IV, 449, 3; in quo Eurygyæ ludi celebrantur, II, 22, 3.
Ceramicus, Acamantidis demus, II, 356, 10.
Ceraon, heros, Lacedæmone, III, 126, 40.
Ceras, promont. ad Byzantium, IV, 148, 6.
Cerastia, i. q. Cyprus, IV, 448, 7, 527, 8.
Cerata, mons Megaridis, de quo Xerxes pugnam Salaminiam spectavit, II, 404 *a*.
Ceraunii montes, III, 204, 4.
Ceraunius collis in Argolide, III, 338, 10.
Cerberus ad Acherusium promontorium ab Hercule in lucem protractus, bilem vomit, ex qua aconitum nascitur, II, 35, 25. Canis Molossicus, IV, 538, 1.
Cerca, Attilæ uxor, cui tres filios peperit, IV, 89. Ei dona offert Maximinus legatus Rom., *ibid*. Romanos legatos ad cœnam invitat; ejus curator rerum domesticarum Adamis, IV, 93.
Cercaphus, Solis f., III, 176, 1; post Achimum in Rhodo regnum tenet, pater Lindi, Ialysi et Camiri, III, 177, 2.
Cercetæorum, Colchicæ gentis, sedes, II, 338, 1; mores, III, 461, 125.
Cercidas Megalopolitanus, IV, 359.
Cercion latro; quem sibi adjungit Charietto, IV, 17, 11.
Cercopes, Olus et Eurybatus, II, 478, 38. Sillus et Triballus, Œchalienses, IV, 528, 13.
Cercopithecæ Indiæ, II, 410, 10.
Cercops Hesiodi adversarius, II, 187, 297.
Cercyon, Agamedis et Epicastæ f., ex Elide cum Trophonio fugiens, Athenas venit, III, 637, 6.
Cercyræ urbis situs, IV, 309. Cercyra ins. olim Scheria et Drepane; horum nominum origo, II, 149, 138.
Cercysera, sic Achilles inter virgines ap. Lycomedem vocabatur, IV, 337, 1.
Cerconia Verecunda, liberta, e Cornelia urbe longæva, III, 609, 2.
Cererem hospitio excipit Dysaules, II, 339, 3. Ei raptum filiæ indicat Cabarnus, III, 633, 6; Eleusiniis fructum donat, II, 189, 282; Cereri χθόνια celebrant Hermionenses, IV, 330, 5. Cereri Eleusiniæ templum in Arcadia dedicat Cypselus, IV, 463. Ceres ποτηριοφόρος, III, 346; χλοή et ἰουλώ, IV, 495, 19. Cereri in simulacrum superbiit Eetion s. Iasion, II, 494, 18. Ceres Iasionem amat, IV, 471. Cum Vulcano de Siciliæ possessione litigat, II, 84, 3. Cereris Libyssæ Argis fanum, III, 119. 12. Ceres, i. q. Axierus in Cabirorum religione, III, 154, 27. Isis apud Ægyptios, II, 331, 2.
Cermalus locus ad Tiberim, III, 75, 2.
Cermichiones (a *gherm*, calidus, et *chun*, sanguis, sec. Niebuhr.), sic Turcæ a Persis vocantur, IV, 270.
Κέρνος, quid, III, 144, 88.
Ceroessa, Iûs f., IV, 148, 8; Neptuno Byzantem peperit, *ibid*. Mater Strombi, IV, 150, 20.
Cerpheres, Memphita, rex Æg. (dyn. III, 9), II, 544.
Certos, pastorum in Ægypto rex, II, 570, 49.
Cervi quattuor renes habent, III, 512, 11.
Cerynes, Temeni f., insidias patri struxit, III, 376, 33; II, *præf*. p. VIII, 4.
Ceryx, Mercurii f., II, 301, 40; Eumolpi I f., Eumolpi II pater, II, 351, 11.
Ceryces Athen. a Ceryce Mercurii f. nominati, II, 301, 40; 138, 78. Cerycum unus tamquam ἐπιμελητὴς τῶν μυστηρίων archonti regi sociatus, II, 114, 27 *b*.
Ceryx sophista, Gerasenus, III, 575, 17.
Cessa in Ægypto, III, 220, 14.
Cestria, Campi regis f., uxor Heleni, IV, 299, 2.
Cestrini boves, II, 370, 2.
Cetes, Lycaonis f., pater Megistûs, III, 318, 1.
Celti, Leontidis demus, II, 355, 9.
Cetuma, opp. Æthiopiæ, III, 478, 42.
Ceus e Naupacto Ceum ins. frequentat, II, 214, 9, 1.
Ceus ins. olim Hydrusa; eam nymphæ habitabant; hæ a leone fugantur (Leo promontorium). Deinde ins. e Naupacto frequentat Ceus, II, 214, 9, 1. Aristæus ibi cultus; mulierum decentia; luctus ratio; incolarum longævitas, II, 214, 9, 2 sqq.; IV, 319, 4. Ceus, Simonides, II, 42, *b*. Cei fons memorabilis, III, 325, 5.
Ceus, locus Bœotiæ, III, 336, 6.
Chaalus (Chæalus IV, 285, 12), Anebi vel Arbeli filius, Arbelique pater, rex Assyriorum, IV, 384, 11; 385, 12.
Chabrinus, Lasi pater, II, 285, 52; 38, 8.
Chabryes, rex Ægypti, II, 549.
Chæreas navarchus ad Cyprum Ptolemæum IX Alexandrum I, regno pulsum, vincit, III, 722, 4.
Chæreas historicus, III, 99.
Chæres, Thinita, rex Æg. (dyn. II, 6), II, 543.

Chæredemus, frater Epicuri ph., IV, 455, 6.
Chæremon Alexandrinus, hist., III, 495.
Chæron, Apollinis et Therûs f., Chæroneam condit, IV, 338, 2.
Chæron, persona in dialogo Dicæarchi, II, 267, 73.
Chæronea, a Chærone condita, IV, 338, 2. Chæronensis clades ostentis annunciatur, II, 471, 6.
Χαλκεῖα (τὰ), Atheniens. festum, IV, 312.
Chalcea, metalli officinæ in Libya, IV, 386, 15; III, 238, 132.
Chalcea, Cariæ urbs, II, 622, 16.
Chalcedon, Calchantis filius, IV, 150, 21.
Chalcedon, Saturni f., III, 598, 61.
Chalcedon fluvius, III, 598, 61. IV, 150, 21.
Chalcedon urbs, quando et a quo sit condita nominataque, IV, 150, 20. Doriensium colonia, a fluvio nominata, fluvius vero a Saturni f. dictus, III, 598, 61. Chalcedonis colonia Astacus, IV, 627. Chalcedoniorum pueros castrat et ad Darium mittit Pharnabazus die ante finem mensis nono, quem propterea infaustum habent, III, 598, 61. Bovem æneam ad Bosporum consecrarunt, III, 593, 38. Ad eos Heracleotæ legatos mittunt de societate ineunda (post mortem Lysimachi), III, 533, 11. Ad Chalcedonem Aurelius Cotta terra marique vincitur, III, 545, 39.
Chalcedonii, Amalesagoras et Nicander hist., q. v.
Chalcetorium, Cretæ urbs, II, 622, 16.
Χαλκίδες, ancillæ, ap. Lacedæmonios, II, 403, 7.
Χαλκίοικος Minerva ap. Lacedæm. IV, 361, 3.
Chalcis, priscum nomen Euboeæ, IV, 352. Curetum olim sedes, IV, 315, 8. Urbis Chalcidis descriptio; incolarum mores et studia, II, 260, 26. E Chalcide Euboeæ Latona Delphos petivit, II, 318, 46. Chalcidenses Alconem Erechtheo repetenti non tradunt, II, 462, 5. Eretrienses prœlio vincunt per Cleomachum Chalcidensem ex Thracia, vel Thessalum; honor Cleomacho tributus, II, 141, 107. In Thraciæ regione Olynthica urbes condunt quas Philippus delevit. Quo tempore Hippobotæ remp. tenebant, colonias in Siciliam deduxerunt, II, 141, 106. Chalcedonem coloniam deducunt, IV, 150, 21. Cum Messeniis Rhegium condunt, II, 219, 25. Delphos donaria mittunt, II, 320, 59. Phoxum tyrannum pellunt, politiamque instituunt, II, 142, 108. Eorum tyrannus Antileon, II, 142, 108. Oreum in libertatem vindicant (341 a. C.), III, 643, 31. Urbs terræ motu quassata, quo fontes Arethusæ obturati, III, 286, 76. Chalcidenses puerorum amori dediti, IV, 403. Chalcidem Athenis se contulit Aristoteles, III, 581. Chalcidenses: Lycophron, Euphorion, Diogenes, Philippus, q. v.
Chalcidensibus Thraciis Androdamas Rheginus leges scripsit, II, 153, 159. Chalcidenses coloni Amphipolitas divites urbe ejiciunt, II, 154, 160. Elymnio moribus pulsi Cleonas in Atho monte condunt; eorum lex de ætate magistratuum et legatorum, II, 222, 31. Chalcidensis ex Thracia Xenophilus, II, 275, 11.
Chalcidicis per Siciliam et Italiam civitatibus leges scripsit Charondas, II, 173, 226.
Chalcis, Scythica urbs, II, 81, 3.
Chalcis, urbs in confiniis Syriæ et Arabiæ sita; ad quam castrametatur Diodotus, II, *præf.* p. XVII, 21.
Chalcis in Syria, post mortem Lysimachi reguli a M. Antonio Cleopatræ attribuitur, III, 724, 9.
Chalcodontis, i. q. Euboea, IV, 395, 9.
Chalcomedusa ex Acrisio mater Laertis, II, 147, 130.
Chalciope, Alconis f., cum patre ex Attica in Euboeam fugit, II, 462, 5.
Chalciopæ, Æetæ f., Phrixi uxor, II, 37, 36.
Chaldæorum reges 10 ante diluvium; IV, 280, 1; reges quadraginta novem, qui post Medos tyrannos Babyloniæ imperium tenuerunt per annos 458, II, 590. Chaldæi astrologiæ inventores, IV, 490, 5. Eorum doctrina imbuitur Pythagoras, III, 9, 30. IV, 282, 7. Urbs Borsippa, III, 590, 20. Cf. v. Babylon.
Chaldæi ad Colchidem populus, II, 237, 8.
Chaldæopolis in Babylonia, III, 212, 3.
Chaldæus post Ninum rex decimus quartus Babylonem condidit, congregatis eo hominibus qui ab eo Chaldæi vocantur, II, 237, 8.
Chalybdica acies, II, 442, 9.
Chalybes primi ferrum tractant, II, 182, 257. III, 596, 51. Contra eos pugnans cadit Polyphemus, II, 380, 18.
Chalybes, Troglodytica gens, III, 477, 42.
Chalybonium vinum, quo solo utitur rex Persarum, III, 276, 58.
Chamæleon, unus ex legatis, quos Heracleotæ ad Seleucum miserunt; ejus vox, III, 533, 11.
Χαμαικέρασος, arbor Bithyniæ, III, 300, 4.
Chamavi bello petuntur ab Juliano; pacem petentes obtinent, obside regis filio, quem bello ceperat Julianus, IV, 17, 12. Rex eorum fuit Nebigastes, IV, 17, 12; 19, 18.
Chanaan terra, III, 215.
Chanaan, Beli f., Phœnicicæ stirpis auctor, III, 212, 3. Chami pater, *ibid.*
Chanethoth Mosem per insidias occidere jussus, III, 222.
Chaon, frater Heleni, a quo in venatione occisus est, regioni nomen dedit, IV, 299, 2.
Chaonia in Epiro, II, 462, 4; a Chaone nomen habet, IV, 299, 2. Chaoniæ boves χεστρινοί, II, 370, 2.
Characmoba, urbs Palæstinæ tertiæ, IV, 409, 3. 526, 31.
Charandra sinus, in quo Arsinoen condidit Ptolem. II, III, 477, 41.
Charadra, Argis locus, III, 119, 12.
Charaton, Hunnorum regulus, cujus iram donis Theodosius II placat, IV, 61, 18.
Charax opp. ad lacum Eulæi et Tigridis, III, 476, 38. Ab Alexandro Alexandria, deinde ab Antiocho Antiochia, deinde a Posine Arabe iterum Charax appellata, III, 478, 44; ejus situs, *ibid.* Patria Dionysii Periegetæ, *ibid.*
Charax Pergamenus, scriptor, III, 636.
Charaxus, Sapphûs frater, Rhodopidem e servitute redimit, IV, 307, 3.
Chares Byzantium tuetur contra Philippum; in Propontidis litore Damalin uxorem sepelit, monumentumque ei statuit, IV, 151, 28 sq. Victoriam quam de Philippi mercenariis reportaverat, splendido convivio celebrat, II, 470, 5.
Charietto, latro Gallus, quem socium sibi adjungit contra Quados bellum gerens Julianus, IV, 17, 11.
Charicles Triginta virorum assentator, II, 127, 73.
Charicles, historicus, IV, 360.
Charidemum Athen. oratorem dedi sibi postulat Alexander M., II, 472, 9.
Charidemus, Isodemi tyranni familiaris, III, 395, 61.
Charilaus Laced. rex quot annis regnaverit, II, 625, 2.
Charimatæ ad Pontum, II, 338, 1.
Chariphemus, Philoterpis f. Epiphradis pater, II, 66, 10.
Charippus quinquertio Epitimum occidit, II, 56, 11.
Charisium, planta, III, 524, 4.
Charito, Demostrati uxor, III, 611, 30.
Chariton et Melanippus, amator et amasius, Phalaridi Agrigentino insidias struunt, II, 200 *a*.
Charitoblepharon, planta, III, 479, 56.
Charmande, trans Euphratem urbs, II, 74, 1.

Charmander, Charmandridæ f., Pollidem, qui Platonem vendiderat, accusat, III, 581, 24.
Charmandrides, Charmandri frater. III, 581, 24.
Charmantidas, Lasi pater, II, 38, 8; 285, 52.
Charmolaus Massiliensis, Posidonii hospes, III, 275, 53.
Charmon Syracusanus, tibicen, strenuus obsoniorum vorator; ejus dicta quædam, II, 308, 16.
Charmylus, Arcadionis f., III, 139, 79.
Charon Naucratites, hist., IV, 360.
Charon Carthaginiensis, hist., IV, 360.
Charon Chalcidensis, inter Alexandri M. familiares, IV, 357, 5.
Charondæ Catanæi legislatio, II, 173, 226; ejus legibus Rhegini utuntur, II, 219, 25. Ad pocula eas canebant Athenienses, III, 37, 7.
Charra, Mesopotamiæ urbs, III, 214, 8.
Charybdis, IV, 102, 25.
Chatramotæ in Arabia, IV, 523, 4.
Chazene, Mesopotamiæ ad Euphratem regio, III, 589, 12.
Chebres. V. Acencheres.
Chebron, Æg. rex (dyn. XVIII, 2), II, 572, 50.
Chebronis oppidum Mambren, III, 215.
Chelbes, Abdæi f., Tyriorum judex, IV, 447, 2.
Chelchal Hunnus, sub Aspare dux Romanorum, IV, 108, 39.
Chelcias, Oniæ f., dux sub Cleopatra regina, III, 491, 3.
Chelidon, theologus et ostentorum interpres, III, 156, 43.
Chelidoniæ petræ, Corydela et Melanippia, III, 584, 47.
Chelidoniæ insulæ, II, 621, 7. III, 29, 1.
Chelidonii, gens Illyrica, III, 584, 47.
Chelidonium τεῖχος in Ægypto quid, III, 503, 2.
Chemnis, rex Ægypti, II, 549.
Chendeni (*Kende* arab.) Saraceni, quorum reguli Arethas, Caisus, Ambrus, Jezidus, IV, 179.
Chene, vicus Œtæus vel Laconicus, Mysonis patria, III, 39, 15.
Chenephres, Ægypti regulus, Moysis tempp. Merrhin ducit, III, 221, ubi plura de eodem leguntur.
Chenneres, Thinita, rex Ægypti (dyn. II, 9), II, 543.
Chenoboscia, Ægypti urbs, III, 237, 108.
Chenosiris, hedera ap. Ægyptios dicitur, III, 324, 3.
Cheops, rex Æg. ap. Herodot., II, 549.
Chephren, rex Ægypti, II, 549.
Cherchis, gens barbara (*Kirgisii?*), ex qua oriunda concubina quæ Zemarcho a Dizabulo Turca dono datur, III, 228.
Cheres, Elephantinus, rex Æg. (dyn. V, 3), II, 552.
Cherreos castellum in Isauria, IV, 621, 5.
Cherrura in Libya, III, 239, 132.
Chersias Orchomenius poeta, IV, 352, 1.
Chersibius, Herculis et Megaræ f., IV, 350, 5.
Cherson e regione Eionis, IV, 247, Bospori urbs, III, 607, 20.
Chersonnesus a Cimone Atheniensibus subjicitur, II, 54, 4. Ibi piscibus cœlum pluisse dicitur, II, 294, 1. Lysimacho provincia assignatur, III, 668, 1. Chersonesitæ contra barbaros Mithridatem arcessunt, atque eo in ejus potestatem veniunt, (c. 120), III, 264, 34 *a*.
Chersonnesus Cariæ, III, 234, 64.
Chesias Imbraso (Sami fluvio) parit Ocyrrhoen, IV, 313.
Chetura, Abraami uxor, III, 214, 7, 224.
Chiani in Gauratis inss. sinus Persici, III, 476, 39.
Chilo, Branchi f., II, 100, 11, Lacedæmonius, 7 sapp. unus, III, 244, 28. Ejus ætas, IV, 502, 12. Ei tripodem concessit Aristodemus, II, 347, 1. Ejus dictum, μηδὲν ἄγαν, II, 71, 13. Breviloquus erat; hinc Χιλώνειος τρόπος, breviloquentia, II, 100, 11. Chiloni, Damageti f., Apollo edidit illud γνῶθι σεαυτόν, quod vulgo ipsius Chilonis dictum esse putant, II, 317, 44 *c*. Mortis ratio, III, 39, 14. Quo anno ephorus fuerit, III, 520, 2. Ejus apophthegma, III, 39, 13; institutum, III, 162, 8.
Chimæra, meretrix Athen., IV, 410, 1.
Chimæra, Lyciæ mons ignivomus, II, 379, 13.
Chimæra a Bellerophonte sublata, III, 367, 16. II, *præf.* p. VII.
Chion, Matris filius, Clearchum, Heracleæ patriæ tyrannum, occidit; ejus socii, III, 527, 1.
Chione Boreæ parit tres Boreadas, Hyperboreorum principes, II, 387, 4.
Chione nympha, IV, 365. Chio ins. nomen dedit, II, 50, 14 *not.*
Chionus, Laco Olympionica, IV, 540, 27.
Chiris, Blemmyarum opp., IV, 66, 37.
Chirisophus, Dionysii tyr. assentator, IV, 414, 6.
Chiron, Ixionis f., Pirithoi frater, II, 464, 1. Iasonem educat, III, 302, 3; et Æsculapium, IV, 496, 2; et Achillem et Patroclum, III, 33, 35. Oraculum dat Argonautis, II, 38. 39. Thetidis p., III, 338, 11. Quomodo effecerit ut Peleus Thetidem duxisse credatur, IV, 505, 2. Herbam Æsculapio dedit, qua Philoctetæ vulnus curatum est, II, 10, 6. Chironis posteri in Pelio monte herbaria scientia insignes, II, 263, § 12. Chironi et Peleo homo Acharus immolatus, IV, 454.
Chironium in Pelio monte, II, 262, § 8.
Chius, Neptuni et nymphæ filius, II, 50, 13.
Chius ins. a Chione nympha nomen habet, III, 205, 7. IV, 365. Alia de hac re traditio, II, 50, 13. In insulam e Creta venit Œnopion cum filiis; porro Cares et Abantes ex Eubœa; Œnopioni succedit in regno Amphiclus Histiæensis; quarta post eum ætate regnat Hector, qui Cares et Abantes insula pellit et a communi Ionum convento tripode honoratur, II, 50, 13. Chiorum tyranni Amphicles et Polytecnus Ortygi ejusque sociis Erythrarum tyrannidem occupaturis auxiliantur, IV, 431. Chii multam irrogant Scindapso, quod Homeri defuncti corpus non cremaverat, IV, 434, 1. Quomodo oligarchia eversa, II, 158, 174. Chii exules in Antissam recepti, deinde vero ejecti, II, 158, 173. Chii frumentum a Lacedæmoniis petunt, II, 49, 11. Ab Atheniensibus imperio potitis deprimuntur, II, 125, 63. Pabulum equis Alcibiadis præbent, III, 160, 1. Servorum sub Drimaco duce seditio, II, 378, 12. Drimaci hujus heroum, II, 379, 12. Chii obsessi glandibus vescuntur, III, 243, 147. Quod Rhodiis auxilia miserant, a Dorylao, Mithridatis duce, bello petiti civitatem amittunt; capti in Pontum deducuntur, ubi liberantur ab Heracleotis, qui in urbem eos recipiunt, et postmodum in patriam restituunt, III, 542, 33. Chii primi servis emtis usi sunt; a Mithridate subacti propriis servis vincti traduntur, ut in Colchorum terram transportentur, III, 265, 39. 416, 79. In Chio Cyparissus se necavit, III, 306, 28. Multa ibi mercatorum turba, II, 158, 174. Chii Baccho homines sacrificant, IV, 408. Bacchi statuam vinciunt, III, 146, 90; propinandi mos, II, 68, 2. Χιουργὴς κλίνη, II, 68, 5. Insulæ mons Pelinæus in eoque ingentis draconis latibulum, IV, 530. Chii: Homerus, Ion, Xenomedes, Anaximenes, Zenis, Theocritus rhetor, Silenus, Hermesilaus, q. v. Chium venit Sophocles ad Hermesilaum, II, 46, 1.
Chlæna et chlamys differunt, III, 147, 99.
Chlamydia, priscum Deli ins. nomen, III, 294, 4. 633, 11.
Chliatæ. V. Choliatæ.
Chloe Ceres, IV, 495, 19.
Chlomaron, castellum in Arzanene prov. a Mauritio obsessum (580), IV, 258, 57.
Chloridis e Neleo liberi, III, 304, 19.

Chnubos Gneurus, rex Ægypti duodecimus sec. Eratosth. II, 545.
Choche, vicus ad Tigrim fl., III, 587, 8.
Chœra. V. Perimede.
Chœrilus Samius poeta; ejus de Atheniensium victoria Persica poema, IV, 177, 75. Lysander semper cum secum habuit, II, 485, 65, 67.
Cholargus, Acamantidis demus, II, 356, 10.
Choliatæ vel Chliatæ, gens Turcis subjecta, legatos mittunt ad Romanos, IV, 229, 20 et 21.
Cholobetene, pars Armeniæ, cujus satrapa fuit Tigranes, III, 587, 4.
Choloë, in Lydia, ad quam Antiochus Hierax ab Attalo prœlio vincitur, III, 710, 8.
Cholum tichus (Χωλὸν τεῖχος), Cariæ opp., IV, 312, 13.
Chomasbelus, Euechoi f., Babyloniorum rex post diluvium secundus; annis 2700 regnat sec. Berosum, II, 590.
Chone, Œnotriæ locus, ubi Philoctetes habitavit, II, 10, 9.
Chones, ad Iapygiam et mare Ionium Sirin incolebant, gens Œnotrica, II, 179, 247 *a*.
Chonuphis Heliopolitanus, apud quem commoratur Eudoxus Cnidius, III, 579, 16.
Choragi Dionysiorum Athenis, II, 185, 272.
Choregis meretrix, ex qua filios genuit Aristophon orator, IV, 358, 11.
Chori cyclici a quo sint primum instituti, II, 249, 45.
Chorœbi Olympias, III, 308.
Chorutzon (*Tzur* ap. Procop.), castellum in faucibus Caucasi, IV, 212.
Chorzenes regionis temperies, III, 315, 4.
Chosroes (Sanatrucius), a Trajano, cui Parthamaspates, Persarum regis patruelis, socius erat, prœlio victus fugit, III, 190, 18.
Chosroes, Persarum rex, de Lazica regione cum Romanis contentiones pactis in quinquaginta annos induciis componit (558 p. C.), IV, 202, 3. 272, 2. Jesdegusnaphum Zichum mittit qui cum Petro, Justiniani legato, de pacis fœdere agat in finibus utriusque imperii. Fœderis capita. Mox ipse cum Petro de Suania colloquia habet (562), IV, 206-218, 11-13. Joannem Comentiolum Justini legatum, qui de Suania controversias dirimere cupiebat, re infecta dimittit (565), IV, 220, 15. Sarazenorum causam qui tributa sibi a Rom. solvi postulabant, defendit, *ibid.* Zichum ad Justinum de Suaniæ rebus mittit, qui in ipso itinere, Nisibi moritur, IV, 222, 17. Post hunc Mebodem ablegat, qui re infecta revertitur, IV, 223 sq. Sogdaitarum legatos, hortante Catulpho, male habet, 225, 18. Turcas Dizabuli legatos veneno tollit, *ibid.* Quare mox Dizabulus bellum contra Persas parat, IV, 228. Chosroes Homeritas Rom. amicos vincit, urbem eorum diripit, regem Sanaturcem vivum capit, IV, 271-273, 2. Persarum ditionem Turcæ incursione vexant; et Justinum ad bellum contra Chosroem renovandum incitant (570), IV, 236, 32. Persarmenii et Iberes a Persis ad Romanos deficiunt (571), IV, 238, 35 *a*. 271. Zemarcho Rom. ad Turcas legato ejusque sociis insidias struit, excitatis contra eos Alanis, IV, 273, 2. Armenios defectores a Romanis sustentari ægre fert; tributum ei solvere Justinus recusat, *ibid.* Chosroes bellum a Romanis metuens Sebochthem ad Justinum mittit, qui pacis et amicitiæ fœdus confirmet; legatus male ab imp. exceptus nihil efficit (571), IV, 238, 36. Dux Chosrois Baramanas ad Sargathum vicum a Marciano, Justini duce, clade afficitur, IV, 273, 3. Ipse rex contra Marcianum Nisibin obsidentem Babylone egreditur; per Adaarmanem ducem ditionem Romanorum usque in Cœlesyriam vastat; Apameam urbem incendit, 275, 4. Ipse Daras capit, eaque devastata, domum redit, 275, 5. Romanorum res ad incitas redactas esse censens, Jacobum legatum ad Romanos misit, qui literas arrogantissimas Tiberio Cæsari et Sophiæ tradit (575), IV, 240, 37. Romanis in Oriente (excepta Armenia) annuas inducias concedit, IV, 240, 38; deinde quinquennes, 241, 39. 275, 5. Quas quum Tiberius detrectaret, Persæ in Armeniam sub Tachosdrone irrumpunt, bellumque renovatum (576), IV, 241, 40. Ipse Persarmeniam et Armeniam occupat; Theodosiopolim oppugnat; Theodorum, Rom. legatum, benigne excipit, seque ad pacem cum Rom. componendam paratum esse dicit, IV, 242 sq, 41. Rom. et Persarum legati in confiniis utriusque imperii conveniunt (577). IV, 248, 46. Romani Persarmeniâ cedunt, sed Daras oppidum reddi sibi poscunt, IV, 249 sq., 47. Chosroes inter ipsas pacis actiones bellum cum Romanis renovat (578), IV, 253, 50. Pherogdatem de pace legatum ad Tiberium misit, quo tempore de eadem re ad Persas proficiscebatur Zacharias legatus Tiberii, III, 255, 54.
Chosroes ὁ νέος. De ejus ad Mauritium fuga scripsit Joannes Epiphaniensis, IV, 272.
Chous. V. Cæchus.
Chremonideum bellum, IV, 415, 9.
Chreste, Antipatri f., e Tio Bithyniæ longæva, III, 609, 1.
Christi passio. Eo tempore solis defectus et terræ motus, III, 607, 15. De Christo Tiberii ad senatum verba, IV, 199, 14, § 3.
Chromius, Argivus, IV, 361, 2. 519, 3.
Chromius, Nelei f., III, 304, 19.
Chrysanthius, Eunapii magister, IV, 7; sophista et theologus, *ib.*
Chrysaoris, prius Hidrias, Cariæ opp. a Lyciis conditum, IV, 311, 8.
Chrysaphius eunuchus sub Theodosio summa pollens potestate, IV, 612, 194. Attilæ insidias struit, IV, 76, 7. Detectis insidiis, ab Attila exposcitur; eundem etiam Zeno ad pœnam sibi tradi postulat, IV, 98, 12. IV, 613, 198. Chrysaphius Attilæ iram per legatos placat, IV, 97, 13 et 14.
Chryse, Pallantis f., Dardani uxor, IV, 355, 11.
Chryse insula cum templo Apollinis Sminthei, II, 200 *b*.
Chryse, postea Thasus ins., III, 599, 67.
Chryseis, pestis causa, II, 469, 2. Ejus et Agamemnonis f. Chryses, III, 148, 11.
Chryseis, captiva, uxor Demetrii II regis Mac., mater regis Philippi V; post mortem Demetrii nupsit Antigono Dosoni, III, 701, 9. 10.
Chrysermus Corinthius, scriptor, IV, 361.
Chryseros Nomenclator, Aurelii Veri libertus, historicus, III, 656.
Chryses, Chryseidis f., Chrysopolis conditor, IV, 148, 11.
Chrysilla, Telei f., Corinthia, ab Ione et Pericle amatur, IV, 350, 7.
Chrysippus, Pelopis et Danaidis nymphæ f., a Laio rapitur; ab Hippodamia interficitur, IV, 402, 7; ab Alcathoo, Pelopis filio, occiditur, IV, 390, 8.
Chrysippus phil., Apollonii f., Cleanthis disc., Solensis vel Tarsensis, III, 243, 145. Ejus placitum, IV, 177, 76; mors, III, 48, 51.
Chrysium, Theophili filia, e Tio Bithyniæ longæva, III, 609, 1.
Chrysochoas, Garmathones f., III, 502, 2.
Chrysogonus, Pythionica, tibicen, II, 484, 64; auctor Πολιτείας carminis, quod sub Epicharmi nomine fertur, II, 289, 80.
Chrysomachus stadio Olympionica (Olymp. 46), II, 14, 5.
Χρυσοφόροι mulieres ap. Arcades, IV, 463.

Chrysopole, Pactoli herba, IV, 362, 5.
Chrysopolis ad Pontum quando et a quo sit condita, IV, 148, 11. III, 379, 46. 593, 35.
Chrysopolis, Ciliciæ opp., III, 236, 93.
Chrysor (i. q. Vulcanus) ap. Phœnices; ejus inventa, III, 566, 8.
Christodorus Coptites, Panisci f., poeta sub Anastasio, IV, 360.
Chthonia, Alcyonei f., IV, 422, 46.
Χθόνια, festum Cereris ap. Hermionenses, IV, 330, 5.
Chthonius Spartus, IV, 520, 1.
Chumus sive Asbolus, Chanaanis f., Mestraimi frater, III, 212, 3.
Chus, Æthiops, IV, 541, 4.
Chusardom, judex Jud., IV, 548, 45.
Chusarthis. V. Thuro.
Chuther Taurus (?), Æg. rex XXVII sec. Eratosth., II, 558.
Χυτὸς λιμήν ad Cyzicum, II, 17, 4.
Chytri, Cypri opp., III, 236, 94. IV, 527, 10.
Chytrum, Clazomenarum urbis pars, II, 163, 196.
Chytrus, Aledri filius, IV, 527, 10.
Ciani, inter tutores liberorum Nicomedis regis, III, 537, 22. Cianorum institutum, III, 459, 117.
Cibyra urbs a Cibyra, Marsyæ fratre, condita, IV, 311, 9.
Cibyratæ Cariæ, III, 234, 64.
Cicero, quomodo Catilinæ conspirationem detexerit, II, *præf.* XXVI, 35.
Cicon, Bistonis pater, III, 30, 7.
Cicuta ad Heracleam P., III, 595, 47.
Κίζαρις, Arcadica saltatio, II, 284, 50.
Cidariti Hunni cum Parthis bellum gerunt (456), IV, 102, 25. Sub Cuncha rege cum Persis belligerant (464) IV, 105, 31. Belli origo, IV, 106, 33. Eorum rex Isdegerdes, et post hunc Cuncha, IV, 106, 33. A Peroze vincuntur; Balaam, urbs eorum, capitur, IV, 109, 41.
Cierani (Cieri urb. inc.), III, 536, 19.
Cierum, Heracleotis subjectam, capit Prusias, et de se Prusiadem nuncupat, III, 340, 27. 550, 47; eam recuperant Heracleotæ, III, 535, 16.
Cilices a quo nomen habeant, III, 599, 69. Cilicia post mortem Alex. M. Antigono attribuitur, III, 668, 1. In Cilicia degebat Philippus, Philippi Grypi filius, antequam bello contra Antiochum Asiaticum susceptο Syriæ regnum sibi vindicare aggrederetur, II, *præf.* XXIV, 34. Ciliciæ urbes: Mopsuestia, Rhosus, Castalia, Aphrodisias, Augustæ, Ægira, Tarsus, Chrysopolis, Seleucia, Laertes, q. v.
Cilix, Agenoris et Tyrûs f., IV, 544, 15, vel Phœnicis et Cassiepeæ f., III, 302, 4; in regione ab eo dicta consedit, haud inventa sorore, III, 599, 69. Rhosum condit, IV, 469.
Κολλαίου Apollinis templum Colonis in Troade, IV, 376.
Cillicon Miletum vel Samum Prienensibus, vel Syrum insulam Samiis prodit; pœnas dat, II, 334, 1.
Cillicyrii Syracusarum, quinam fuerint, II, 170, 219.
Cimbri cur priscas suas sedes reliquerint, III, 284, 75, 281.
Cimmerii Bithyniam in Asia occupant, ex qua expelluntur a Thracibus, III, 593, 37. Gramine vesci soliti, ad Heracleam cicutam mandentes occumbunt, III, 595, 47. Antandrum urbem per 100 annos tenuerunt, II, 162, 190.
Cimmeris, Antandri urbis nomen, II, 162, 190.
Cimmeris urbs alia, II, 388, 6.
Cimolus insula, IV, 493, 4.
Cimon Elpinicen sororem uxorem duxit, deinde dedit Calliæ mulctam Miltiadi irrogatam solventi, II, 54, 3. Persuadet Atheniensibus, ut opem ferant Lacedæmoniis, quos Helotarum bellum premebat, II, 70, 9. Lacedæmoniorum studiosus, e Clitoria uxore natos filios Lacedæmonem et Eleum nominat, II, 55, 5. Ejus filius tertius Thessalus ex Isodica natus, II, 354, 4. 425, 4. Cimonis multis captivis e Sesto et Byzantio potiti strategema; quod ipse Cimon narrat in convivio apud Laomedontem, II, 47, 4. Chersonesum Atheniensibus subjicit; Thasum expugnat; metallis eorum in continente potitur; non invasit in Macedoniam, quod facile licuisset; quare ab Alexandro rege corruptus esse censetur et in judicium vocatur; quomodo se defenderit; Elpinice soror pro eo apud Periclem intercedit, II, 54, 4. Cimon Epicratem Acharnensem, qui uxorem Themistocli exuli miserat, in judicium vocat, II, 54, 2. Cimonia pax cum Persis facta, II, 621, 7. Cimonis indoles, II, 47, 4. 54, 3; forma, II, 48, 6; ejus dictum, II, 48, 7. Cum Pericle confertur, II, 48, 5. Quibus artibus eum Pericles depresserit, et pelli effecerit, II, 125, 66. Cimonis in Athenienses cives liberalitas, II, 209, 1, 8; Curialibus suis Laciadis cœnam parare solebat, II, 125, 64. Cimonia sepulcra ad portas Melitides, III, 116, 4. II, 77, 3. De Cimone Gorgiæ dictum, II, 59 *a*.
Cinædus in Ægypto natus asservatusque, III, 623, 55.
Cinarus insula, IV, 495, 17.
Cincinnatus (Q.) dictator, IV, 556, 48.
Cincius (L.) Alimentus, historicus, III, 94.
Cinesiæ duo fuerunt, II, 185, 271. Cinesias χοροκτόνος, II, 185, 272.
Cinna quidam tempore belli Gallici a Romanis lapidibus obrutus, IV, 322, 7.
Cinnarus: ἁρπαγὴ τὰ Κιννάρου, proverb., IV, 640 *b*.
Cinyras e Venere Cyprum genuit, III, 30, 11. Paphi rex. in Veneris templo sepultus, III, 66, 1. Smyrnæ pater, IV, 513.
Circæum Italiæ, III, 32, 23.
Circe Æetæ et Hecates f., Medeæ soror major, matre clarior venefica, II, 8, 4. Solis sacerdos, IV, 551, 24. Ulyssi parit Antiam et Ardeam, IV, 527, 6; Telemacho parit Latinum, IV, 366.
Circesium, castrum Rom., a Diocletiano exstructum, IV, 4. 275, 4.
Cirrhadæ, Hippothoontidis demus, II, 356, 13.
Cirrhæis bellum ab Amphictyonibus indicitur auctore Solone, II, 184, 265.
Cisori, Æthiopiæ gens, IV, 376, 1.
Cispii, Æthiopiæ gens, IV, 376, 1.
Cisseus ex Teleclea gignit Hecubam, IV, 345, 2.
Cisus, Temeni f., in patrem cum fratribus conspirat, II, *præf. p.* VIII, 4 (De varia nominis scriptura, *ibid. not.*), III, 376, 38; pater Thestii, III, 690, et Maronis, III, 165, 21.
Cithæron juvenis a Tisiphone, cujus amorem repudiat, interfectus, monti nomen dedit, II, 330, 2. Cithæron et Helicon fratres in montes conversi, IV, 428, 2.
Cithæron mons, II, 257, § 11, olim Asterius, unde nomen habeat, II, 330, 2.
Cithara, unde nomen invenerit, II, 488, 84.
Cithara herba, IV, 367.
Κίθαρις et κιθάρα διαφέρει, II, 286, 63.
Citri arbores quanti veneant pretii, III, 472, 25.
Cittia sive Amyce, Salaminis f., uxor Casi, IV, 469.
Cittii in Cypro lacus, I, 332, 5. — Cittienses: Persæus, Zeno, Pymatus, q. v.
Ciura herba Inachi fluvii, IV, 292, 4.
Cius Mysiæ urbs (postea Prusias) quam condidit Polyphemus ad fluvium cognominem, II, 380, 18. IV, 346. Ibi Hylam perdidit Hercules, III, 547, 41. Primum eam tenuerunt Mysi, deinde Cares; tum Cius eo Milesiorum coloniam deduxit, II, 161, 187.

Cius coloniam Mileto Cium deduxit, II, 161, 187.
Cius Mysiæ fluvius, II, 380, 17.
Claroti Cretensium, II, 170, 219.
Clarus urbs unde nomen habeat, II, 327, 80. Clarium Apollinis oraculum, II, 190, 284.
Clathus, Jacobi f., III, 216.
Claudiopolis s. Bithynium, Bithyniæ urbs, patria Antinoi, III, 585.
Claudius (M.), qui quinquies consul fuit, primus ex hac familia Marcelli cognomine signatur. Ejus indoles, III, 270, 43.
Claudii imp. tempore Phœnix apparuit, III, 672, 5. Claudius imp. Cotyn regem Iberorum constituit (47 p. C.), IV, 185, 3. Antiochenis ludos Olympicos redimendi potestatem facit, IV, 470, 5. Ejus mores et mors, IV, 573, 86-89.
Claudius II, Galieni in bello contra Ingenuum socius, vulneratur, IV, 194, 5. Ejus bellum contra Gothos, IV, 196, 9. Cf. de eo IV, 599, 153.
Claudius Acilianos Annales in latinum vertit, III, 98, 5.
Claudius Eusthenes, historicus, III, 729.
Claudius Iolaus, historicus, IV, 362.
Claudius Theon, historicus, IV, 364.
Claudius, procurator stipendii Gothici sub Zenone, IV, 128.
Clazomeniorum seditio, II, 163, 196; fons memorabilis, IV, 436, 9; locus, qui vocatur *Suis alati*, IV, 341, 1. Clazomenii: Piso et Artemo, q. v.
Cleander Gelæ tyrannide potitur, II, 170, 217.
Cleanor, Atheniensis, Lamiæ pater, III, 120, 14.
Cleanthes, Chrysippi Solensis mag., III, 243, 145.
Cleanthes, Cratetis disc., alter Hercules et Phreantles cognominatus. Ejus dicta nonnulla, IV, 167, 40.
Cleanthes Tarentinus in conviviis omnia versibus eloquebatur, II, 309, 16.
Cleanthes scriptor, II, 2 *not.*
Clearchus, Inonis et Athamantis f., a patre occisus, II, 34, 37.
Clearchus Solensis, peripateticus, II, 302 sqq.
Clearchus, primus Heracleæ tyrannus. Ejus magistri; crudelitas, insolentia, vanitas; bibliothecam comparavit; a Chione ejusque sociis conjuratis occisus post tyrannidis annos duodecim, III, 526 sq., 1. Pater Timothei et Dionysii, pro quibus tyrannidem administravit Satyrus frater, III, 527, 2; III, 15, 16.
Clearchus, Amastridis et Dionysii, Heracleæ tyranni, f., III, 530, 4. Ubi ad virilem ætatem pervenit, Heracleæ tyrannidem suscipit; in variis bellis vires tentat; Lysimacho auxilians, cum eo a Getis capitur, postea dimittitur; vir ferox; cum Oxathre fratre Amastrim matrem suffocat; sceleris pœnas dans a Lysimacho occiditur, III, 531, 5, 6.
Cledonius cum Valeriano imp. captus (260), IV, 193, 3.
Cleippides Cyzicenus, IV, 169, 42.
Clemens, historiogr., IV, 364.
Cleobœa (aliis Philæchme), Phobi Milesii uxor, Anthei amore ardet; repudiata perdit eum; deinde ipsa sibi manum infert, II, 164, 199.
Cleobulina, Thaletis mater, II, 482, 52.
Cleobulus Lindius, Euagoræ f., II, 482, 55. Septem sapientum unus, II, 244, 28; IV, 477, 2. Sapientibus eum non accenset Leandrius, II, 336, 4. Cleobuli ænigma, III, 521, 4.
Cleobulus historicus, IV, 365.
Cleochares, Sinopæ a Mithridate præfectus, Leonippum collegam occidit; cum Seleuco tyrannidem exercet; cum Machare filio Mithridatis fœdus facit; quo eum deserente, fugam arripit, III, 554, 53 sq.
Cleochus, Areæ pater, Miletum enutrivit, II, 38, 43; IV, 334, 1. In Didymæo Mileti sepultus, II, 336, 5.
Cleodæus, Hylli f., Aristomachi p., III, 603, 1; 690, 165, 21. Eurybiadis f., Crœsi pater, III, 690. Lanassæ, quæ Neoptolemo nupsit, pater, III, 338, 13.
Cleomachus, Thessalus vel Chalcidensis ex Thracia, Chalcidensibus Eubœæ contra Eretrienses auxilians victoria potitur. Præclarum ejus facinus, atque honor quem mortuo habuerint, II, 141, 107.
Cleombrotus Spartanus, Pausaniæ pater, III, 15, 14.
Cleomachides, Ænei f., Larissæus, Thessalorum prætor (180 a. C.), III, 704, 2.
Cleomenes, Leonidæ frater, Anthen, Neptuni f., occidit inque detracta ejus pelle oracula consignat, III, 30, 8.
Cleomenes, rex Laced., in Atticam invadit, Hippiam obsidet, filios Pisistratidarum capit, II, 110, 17. Argivos clade afficit, II, 138, 99 *a*.
Cleomenes sub Alexandro M., Ægypto præfectus, postea ὕπαρχος Ptolemæi, III, 668, 1.
Cleomenes rex Spart. ab Arato se injuria affectum putans quid fecerit, III, 23, 5, 6. Ab Antigono Dosone vincitur, III, 703, 1.
Cleometra Argiva, III, 24, 3.
Cleon, Pythiæ f., Thebanus cantor. Ejus statua, III, 122, 25.
Cleon demagogus reip. administrationem corrupit, II, 209, 1, 9. Cleon ne pax cum Lacedæmoniis fieret impedivit, sub Euthyno archonte; præcinctus concionatur, II, 126, 70 *a*. Olim pauperrimus, 50 talenta reliquit, II, 70, 8. Periclis accusator, II, 491, 8. 199 *a*. Anaxagoram impietatis accusat, III, 163, 14.
Cleon Magnesius, scriptor, IV, 365.
Cleo mimaulus Italus, griphis ludere callebat, II, 322, 67.
Cleon Syracusanus, geogr., IV, 365.
Cleonæ Pelop. II, 354, 2; III, 23, 6; 151, 9. Ibi degit Cypselus puer, III, 391, 58.
Cleonæ in Atho monte a Chalcidensibus conditæ, II, 222, 31.
Cleonice, Cnopi regis uxor, Hippotis mater, IV, 431.
Cleonicus, Cleosthenis Pisæi p., III, 603, 1.
Cleonicus poeta, II, 313, 27.
Cleonymus Spartanus a Metapontinis 200 virgines obsides accepit, II, 478, 37.
Cleopatra, Boreæ f., Phinei uxor, III, 302, 3; repudiatur, II, 7, 3.
Cleopatra, Archelai Mac. regis uxor, II, 152, 154.
Cleopatra, Hippostrati soror, Attali neptis, quam Philippus rex uxorem ducit, III, 161, 5.
Cleopatram, Alexandri sororem, obsequiis sibi devincire studet Dionysius Heracleæ tyrannus, III, 529, 4.
Cleopatra, Antiochi Magni f., uxor Ptolemæi Epiphanis, III, 720, 2 *not.*
Cleopatræ reginæ contra Ptolemæum Physconem Cyrenis in Ægyptum reducem duces Onias et Dositheus, III, 513, 16.
Cleopatra, filia Ptolemæi V Epiphanis et Cleopatræ, uxor fratrum Ptolemæi VI, Philometoris et Ptolemæi VII Euergetis II. Post hujus mortem regnat cum filio majori Ptolemæo VIII Soteri II annis decem (117-108); hunc regno pellens deinde regnat cum filio minore Ptolemæo IX Alexandro I annis octodecim (107-90), usque ad necem, quam intulit Alexander, III, 721, 3. Cleopatræ contra Ptolemæum Physconem Cyrenis in Ægyptum redeuntem duces Onias et Dositheus, III, 513, 16. E Ptolemæo Philometore mater pueri, quem Philometor Galæstæ custodiæ tradidisse ferebatur, ut regnum ei vindicaret, II, *præf.* XVIII, 23. A filio suo Ptolemæo VIII dissidens duces constituit Oniæ filios Chelciam et Ananiam, III, 491, 3. In Co insula pecuniam deposuerat, III, 492, 5.
Cleopatra, Ptolemæi Philometoris filia, Alexandri Balæ, deinde Demetrii Nicatoris uxor, II, *præf.* XVI, 19. Demetrio Nicatore marito ab Arsace capto et Syriæ regno

a Diodoto occupato, in Seleucia maritima, cum Æschrione degebat, II, *præf.* XIX, 25.
Cleopatra, filia Ptolemæi VIII Soteris II, uxor Ptolemæi IX Alexandri I. Post mortem mariti regia negotia curat mensibus sex (an. 81). Deinde nupsit Ptolemæo X Alexandro II, privigno, a quo 19 diebus post necatur, III, 722, 4.
Cleopatra-Tryphæna, Ptolemæi XI filia, per absentiam patris regnum sibi vindicat una cum Berenice sorore. Anno post diem obit (58), III, 723, 6.
Cleopatra-Eupator, Dionysii XI Auletæ filia, regnavit annis 22 (51-30), et primum quidem patris jussu cum Ptolemæo XII, fratre majore, per annos quattuor; deinde post necem hujus cum Ptolemæo XIII Cæsaris jussu regnavit alteros annos quattuor; hoc socio insidiis Cleopatræ percmpto, sola regnavit; postremi tamen anni septem duplici modo notantur, III, 723 sq., 7 sqq. Cleopatra in Judæos ingrata, III, 513, 16. Cleopatræ et Antonii convivium describitur, III, 326. Ei Chalcidem in Syria attribuit M. Antonius, qui pro marito Cleopatræ se gessit, III, 724, 9. Ejus ex Cæsare filius Cyrus (*Cæsario*), III, 441. Mors, III, 326.
Cleophanes, historicus, IV, 366.
Cleophon demagogus populo auctor est, ut conditiones a Lacedæmoniis oblatas non admittat, II, 127, 71. Cleophon, Platonis comici fabula, II, 248, 42.
Cleora, Agesilai regis uxor, II, 240, 17.
Cleosthenes Pisæus, Cleonici f., cum Iphito et Lycurgo ludos Olympicos restaurat, III, 603.
Cleotimus reipublicæ ap. Amphipolitas conversionis auctor, II, 154, 160.
Clepsiambus, instrum. music., II, 286, 64; IV, 475, 2.
Clepsydra, scorti nomen, III, 306.
Κλήρων καὶ ἐπικλήρων ἐπιδικασίαι ad archontem eponymum pertinent, II, 114, 27 *a*; τῶν κλήρων λήξεις recitantur in κυρίᾳ ἐκκλησίᾳ, II, 116, 32.
Clesonymus, Amphidamantis f., a Patrocle occiditur, III, 33, 36.
Cletes fanum Lacedæmone, III, 142, 86.
Cletias, Eleus, Ol. 177 Olympionica, III, 606, 12.
Clidæ in Cypro, II, 65, 3.
Clidamus, Tanagræus, III, 79, 4.
Κλιμακίδες mulieres apud uxores Persarum principum, II, 311, 25.
Clinias Pythagoreus, II, 290, 83. Vid. Amyclas.
Cliniæ amore captus Xenophon, II, 79.
Clinias historicus, IV, 366.
Clino puella, Ptolemæi II pincerna, III, 67, 3.
Clisobora, Indiæ urbs ab Hercule condita, II, 418, 23.
Clisophon Selymbrianus in Samo statuæ amore exarsit, II, 314, 36.
Clisophus Athen., Philippi, Amyntæ f., assentator, II, 161, 3; IV, 413, 4.
Clisthenes Athenis in naucrarorum locum demarchos substituit, II, 111, 18; 108, 8. Post ejectos Pisistratidas, multos peregrinos et servos in tribus recepit, II, 111, 17. De ostracismo legem introducit, II, 209, 1, 7.
Clisthenes quomodo Isodemi fratris regno ap. Sicyonios potitus sit, III, 394, 61. Sicyoniorum tyrannus, bellicosus, populares indulgenter habet, II, 139, 101 *a*.
Clisthenes (nescio qui), III, 106, 2.
Clitarchi historici pater Dino, II, 88. Ejus de Cimbris narratio tanquam inepta refellitur, III, 285, 75.
Clite, Meropis f., Cyzico nupsit, II, 17, 4. Post mortem mariti præ mœrore vitam finit. Ex lacrimis ejus fons oritur cognominis, II, 18, 8; III, 11, 34.
Clitor, Arcadiæ fluv., pisces vocales habet, III, 150, 6.
Clitoria mulier, Cimonis uxor, II, 55, 5; ap. Clitorias fons memorabilis, IV, 436, 12.
Clitus Pallenen ducit, IV, 423, 1.
Clitus, Mantii f., IV, 638 *a*. Alius, Polyidi f., *ib.*
Clodia Potesta, liberta, e Bononia longæva, III, 609, 2.
Clodii Albini imp. mores et ingenium, III, 658, 3.
Clodius Neapolitanus, scriptor, IV, 364.
Clopea, saltatio, III, 481, 74.
Clusia, Tuscorum regis filia, IV, 515.
Clymene, Phegei f., ex Hesiodo mater Stesichori, II, 166, 115.
Clymene, Mingæ f., Phylaco parit Iphiclum, IV, 360, 5.
Clymenus, Telei f., ex Epicaste pater Idæ et Theragri et Harpalycæ, filiam deperit, stuprat; calamitates suas volvens se ipse interficit, IV, 390, 12.
Clytæmnestra Iphigeniam, Helenæ et Thesei f., adoptavit, II, 470, 3. Ejus facinus, IV, 551, 25. A filio necatur, III, 375, 34.
Clytia, uxor Candaulis, IV, 277, 1.
Clytius, Euryti f., IV, 333, 6.
Clytonymus, historicus, IV, 366.
Clytophon Rhodius, hist., IV, 367.
Cnacion prope Lacedæmonem fluvius, II, 128, 79.
Cneph, deus Ægyptiorum, III, 572.
Cnidus urbs, pars Pentapoleos Doricæ, IV, 324, 23. Quomodo oligarchia ibi eversa, II, 158, 174; 165, 202. Cnidii in Dotium urbem migrant, III, 153, 21. Pueros Corcyræos, quos Periander ad Alyattem mittere volebat castrandos, liberarunt et in Corcyram reduxerunt, IV, 396, 13. Iis leges scripsit Eudoxus, III, 40, 20. Cnidia Veneris statua, Praxitelis opus, IV, 482. Cnidus in eadem linea sita, quæ per Rhodum et Gades ducitur, III, 287, 81. Cnidi Eudoxus speculam habuit, *ib.* Urbs terræ motu vexata (467 p. C.), IV, 110, 42. Cnidii : Aratus, Agatharchides, Aretades, Eudoxus, Euemeridas, Sosthenes, q. v.
Cnopus, rex Erythrarum, Delphos profectus a comitibus itineris in reditu interficitur. Uxor ejus Cleonice, filius Hippotes, IV, 431.
Cnosion, Demosthenis amasius, II, 493, 13.
Cocalus in Sicilia regulus, III, 645, 52. Ejus filiæ Minoem occidunt, III, 34, 36.
Coccyx (olim Thornax), mons Argolidis, II, 190, 287. IV, 291, 4. 292, 1.
Cochliusa, ins. juxta Lyciam, III, 235, 74.
Cochome, Ægypti oppidum, ad quod pyramides a Uencphe rege exstructæ, II, 539, 7.
Cochus quidam barbarus, IV, 269, 70.
Cocnania Musa, e Cornelia urbe longæva, III, 609, 2.
Codridæ luxu diffluentes, II, 208, 1, § 3.
Codrus Nelei pater, II, 186, 274. Ex ejus historia quædam, III, 3, 1. IV, 504, 2.
Codymalum, floris genus, III, 127, 43.
Cœle, locus prope Athenas, III, 116, 4.
Cœlesyriæ possessionem sibi vindicat Ptolemæus Philometor in pactis quæ cum Demetrio Nicatore iniit, II, *præf.* XVI, 19.
Cœlus, pater Ætnæ, IV, 296, 2.
Cœnus, Carani f., Tyrimmæ p., III, 165, 21; viginti octo annis regnat, III, 690.
Cœranus, Cliti f., Polyidi pater, IV, 638 *a*.
Cœranus (*Cœranius* ap. Ammian.) Ægyptius tanquam Theodoreæ conjurationis particeps a Festo proconsule neci traditur, IV, 29, 39.
Κολαχίδες, deinde Κλιμακίδες vocatæ, apud Asiæ dynastas mulierum genus servile, II, 311, 25.
Κωλαχρέται, Athenis, II, 122, 50.

Colchi a Colcho nominati, III, 154, 31. Iis finitima gens Libyssini, IV, 397, 2, et Macrocephali, II, 339, 2. Ad eos venit Phrixus, III, 34, 37. Eorum rex Æetes, II, 8, 4. Ab Argonautis clade afficiuntur, II, 8, 6. Eorum instituta, II, 380, 17. III, 461, 124. Colchicus draco in Phæacide terra a Diomede interfectus, II, 371, 3. In Colchidem Chli a Mithridate deportati, III, 416, 79; 265, 39. Colchi Armeniorum contra Persas socii (572), IV, 271. De Colchide regione Romanorum et Persarum contentiones, IV, 202, 3. Colchi Suanis frumenta præstare solebant, III, 210. Colchus, Subarmachius, q. v.
Colchus, Phasidis f., III, 154, 31.
Coliadæ, gens in Ithaca; cujus auctor Eumæus, II, 148, 133.
Colinia, e. q. Cyprus ins., IV, 343.
Colligat, Æthiopiæ opp., IV, 351, 3.
Collotes lapides in Nilo, III, 503, 2.
Colocasium, planta Phœniciæ et Ægypti, IV, 363, 1.
Colœphryges in Bœotia, IV, 337, 1.
Colone prom. ad Lycum fl., III, 13, 4.
Colone, Lacedæmone, III, 121, 18.
Κολώνειον, ad Athenas, III, 131, 49.
Colonis in Troade templum Apollinis Cillæi, IV, 376. Colonensis ex Troade, Daes hist., q. v.
Colonais, Antiochidis tribus et demus, II, 356, 15.
Colonus, pater Ochnæ, Echemi, Leonis, Bucoli, III, 78, 4.
Colophon, III, 170, 9. Eo fugit Cleonice, Cnopi regis uxor, IV, 431. Colophonii Sirin coloniam deducunt, II, 175, 234. Ante bellum adv. Lydos susceptum perdivites, II, 164, 198. Colophoniorum et Notiensium rixæ, II, 163, 196. Colophonii, ἱπποτρόφοι, II, 218, 22. Eorum luxuriam imitantur Milesii, II, 306, 7. Colophonii: Homerus, II, 58, 18; Theodorus poëta, cujus carmina Colophoniæ mulieres in Ἑώραις festis canunt, II, 164, 127; Mnaseas poeta, II, 378, 11; Xenophanes, II, 187, 297.
Colpias in Phœn. theologia ex Baau genuit Æonem et Protogonum, III, 565, 5.
Columbæ citrei coloris, II, 440, 3.
Columnæ Herculis ubinam quærendæ sint, III, 294, 96, II, 253, 57.
Camana, urbs Cappadociæ, unde nomen habeat, II, 361, 5.
Comeon Rhodius, Ξοινος, IV, 417, 20.
Cometæ interdum etiam fausta præsignant, III, 499.
Comias archon, sub quo Pisistratus tyrannidem invasit, II, 294, 5.
Comitas, Justini ad Avares legatus, a Bajano in vincula conjectus (568), IV, 231, 26.
Commagenes, II, 225, præfectus Ptolemæus, II, *præf.* xi, 12.
Commenasis in Gangem influit, II, 413, 18.
Comminius Super-Laurentinus ex Egeria nympha filium, Gidicæ calumniis inductus, devovet, IV, 400, 1.
Commodus Rom. imperator. De ejus historia excerpta quædam ex Herodiano, IV, 583, 119-121.
Comum, Orobiorum opp., III, 231, 29.
Concordia, Soteris et Praxidices f., III, 152, 17.
Condochates in Gangem influit, II, 413, 18.
Condasce, mons Indiæ, II, 441, 4 *a*.
Κόνδυ Persarum, III, 54, 81.
Conimbriga urbs, III, 609, 1.
Conimundus, Gepidarum rex, a Romanis adjutus contra Longobardos bellum gerit, IV, 230, 24. Denuo auxilia a Justino imp. petens, nihil obtinet, IV, 230, 24.
Connacorix Heracleæ præsidio a Mithridate præficitur, III, 548, 42. Urbe a Cotta obsessa, durus in cives, III, 551, 49; eam prodit Triario, III, 552, 51. Deinde Tium et Amastrim occupat, sed adventanti Triario statim tradidit, III, 553, 52.
Connarum arbor, ejusque fructus describuntur, IV, 289, 6.
Conon Ioniam et Æoliam Atheniensibus restituturus, a Tiribaze in vincula conjicitur; evasit tamen, II, 94, 27. Cononis filius Timotheus, IV, 420, 34. Ejus e familia Demetrius Phalereus, III, 578, 8.
Conon historicus, IV, 368.
Conon, archon Athen. (56 p. C.), III, 623, 56.
Conon, Phusciani f., Isaurus sacerdos, contra Illum rebellem a Zenone missus, IV, 610, 214. Idem, ut vid., cum sequente.
Conon, Psimathensis Isaurus, Apameæ episcopus, Isauris contra Anastasium rebellantibus se adjungit, IV, 141, 6. 134, 5.
Constans, Constantini M. filius, imp., IV, 603, 172 sqq.
Constans, Constantini in Britannia tyranni f., frater Juliani, IV, 59, 12. Interficitur [an. 411], IV, 60, 16.
Constans cum Constantio consul (414), IV, 62, 23.
Constantia arx, ad Istrum e regione Margi urbis, IV, 72, 1.
Constantina Mesopotamiæ urbs, a Dara 490 stadiis distans, IV, 276, 5. 261. 263. 248, 46. Cf. Nicephorium.
Constantinopolis quando a Constantino sit condita, IV, 146, 4. V. Byzantium. Urbis Basilicæ, Menæ martyris ædes, Hippodromus, Strategium, Thermæ Achilleæ, Thraces mons, Sycæna regio, IV, 149, 15 sq. Urbis incendium (465), IV, 107, 34. Immensis imbribus inundatur (467), IV, 110, 42.
Constantinopolis, Isauriæ castellum, IV, 118, 9.
Constantinus Magnus a Constantio patre ad Diocletianum erudiendus mittitur Nicomediam. Ibi insidias ei struit Maximianus Galerius. Quibus evitatis, ad patrem profugit; eique defuncto in imperio succedit (an. 306), Gallos, Germanos, finitimas gentes in potestatem redigit. Deinde vincit Maxentium, III, 2, et Licinnium. Sic ubique victor Byzantium cognominem sibi civitatem facit, IV, 3. Licinnio pugna victo, cum ejus legato Mestriano agit, (314), IV, 189, 15. Numismata Licinnii, quibus inscriptum: *Sarmatia devicta*, conflari jubet, IV, 199, 14, § 1. Constantini filius Crispus sæpius Licinnium vincit, IV, 199, 14, § 2. Initio Constantinus regni sedem in Sardicam urbem transferre voluit, IV, 199, 15. Decessorum suorum virtutes jocularibus epithetis vilipendere studebat, IV, 199, 15 Quando novæ urbis fundamenta jecerit, IV, 146, 4. Pomœria urbis ultra deducit; jura veteris Romæ in hanc urbem transfert, eaque in columna inscribit; Helenæ matris statuam ponit; aquæductus adducit, suam ipsius columnam erigit; multa ædificat; encænia quonam die celebraverit, IV, 154, 40 sqq. Magni fecit Ablabium præfectum prætorio, IV, 14, 7. Cf. de Constantino, IV, 603, 170 sq.
Constantinus in Britannia imperator renuntiatus contra Honorium (c. 410), IV, 59, 12. Ravennam exercitum ducit, IV, 60, 14; devincitur; captus et cum filiis supplicio affectus, IV, 60, 16.
Constantiolus, ex Pannonia oriundus, in aula Attilæ versatur; imminentia ab Attila Romano imperio pericula præsagit, IV, 89 sq.
Constantinus *Chlorus*, pater Constantini M., Aug. in Britannia imperat, IV, 2. Constantinum f. ad Diocletianum Nicomediam erudiendum mittit, *ibid.* Postea ad eum redit filius, qui ipsi defuncto in imperio succedit, *ibid.*
Constantius, Constantini M. filius, Magnentii et Vetranionis de pace legatos, Marcellinum et Nunechium in vincula conjecit (350), IV, 190, 16. Ei literas Saporis regis Narses legatus tradit (358), IV, 190, 17. Ejus in Julianum Cæs. invidia et odium, IV, 15, 7 *a*. 19, 14. Cf. de Constantio IV, 602, 168 sq.
Constantius Honorii dux, auctor est Adaulpho, ut ab Ala-

richo reddi postulet Placidiam, quam postea duxit Constantinus, IV, 61, 20. Olympium Stilichonis interfectorem occidit, IV, 59, 8. Cum Ulphila contra Constantinum tyrannum, et hoc subacto contra Gerontium et Maximum rebelles mittitur (411), IV, 60, 16. Cum Constante consul Constantinop. (414). Consulatus sumptus facti ex bonis Heracliani, IV, 62, 23. Constantii habitus et mores depinguntur, *ibid.* Constantius Adaulphi consiliis repugnat, IV, 63, 26. Ab Honorio in imperii societatem advocatur, postquam Placidiam duxit invitam (417); ex eaque Honoriam et deinde (419) Valentinianum suscepit; morbo contracto moritur septimo mense imperii (421), IV, 65, 34. Postquam Placidiam duxerat, mores in pejus mutat; avaritia flagrans multos bonis spoliat, IV, 66, 39. Genere fuit Illyrius, e Naisso urbe; jam Theodosii I tempore militiæ muneribus præfuit, IV, 60, 39.

Constantius, Gallus, Attilæ et Bledæ a scribendis epistolis, (sicuti post eum alter Constantius Italus), proditionis causa in crucem actus, IV, 84.

Constantius ex Italia oriundus, quem Aetius miserat ad Attilam, cui ab epistolis esset, IV, 80, 84. Attila petente Theodosius II Saturnini filiam ei promiserat; hac sibi præcepta, Attilam ad ultionem incitat, IV, 93. Chrysaphius aliam illi pollicetur opulentam uxorem, IV, 97, 13. Harmatii viduam uxorem ducit, IV, 98, 14.

Constantius ad Persarum regem legatus mittitur a Leone (464), IV, 105, 31. Post longam moram re infecta revertitur, IV, 106, 32, 33.

Contoporia ad Corinthum, III, 187, 5. 179.

Contriguri (vel Cutriguri) Hunni ab Bajano Avarum duce Romanis immissi Dalmatiam vastant (568), IV, 233, 27.

Convivia publica, institutum pervetus in Italia, II, 179, 247 *a.*

Copaidis anguillæ, III, 192, 1.

Cophon Indiæ fluvius, IV, 229, 21. II, 413, 18.

Κοπίς Lacedæmoniorum, III, 142, 86. IV, 453, 1.

Coptus, urbs Æg.; patria Christodori poetæ, IV, 360.

Coraces, oppidum ad Pagaseticum sinum, a Bœotis conditum, II, 188, 280.

Coraconesus Libyæ, III, 238, 127.

Corambis, opp. Æthiopiæ, III, 477, 42.

Corasibie, mons Indiæ, II, 441, 4 *a.*

Corax Archilochi poetæ interfector; ejus dictum, II, 214, 8.

Corcyra (in) celebrantur nuptiæ Jasonis et Medeæ, II, 8, 7. Corcyræi Diomedem advocant, qui draconem interfecit, II, 220, 27. Corcyrææ mulieres pila ludentes canunt, IV, 359, 14. Corcyræorum colonia Epidamnus, III, 574, 15. Corcyræa scutica, quid? II, 149, 139. In Corcyram se recipiunt Bacchiadæ, III, 392, 58. Ad Corcyram a Cnidiis reducuntur pueri, quos Periander ad Alyattem mitti volebat, IV, 396, 13. Corcyræi cur Nicolaum, Periandri f., necarint, III, 393, 60. Quare in eos sævit Periander, *ib.* Ad Corcyram Orophernis legati insidias struxerunt Ariarathæ, II, *præf.* XIII, 15. Corcyræus, Agallias, q. v.

Cordax, saltatio comica, II, 283, 44. 284, 50.

Cordiæorum in monte arca Xisuthri substitit, II, 501, 7.

Κορδύλη, capitis involucrum ap. Cyprios, IV, 371, 1.

Κόρεια, ludi Arcadici, III, 123, 26; 279.

Coressus, urbs prope Ephesum, IV, 371.

Corinthus, a quo urbs nomen habet, ab indigenis occisus; ejus necem ulciscitur Sisyphus, III, 378, 41.

Corinthus, olim Ephyra, a Corintho rege nomen habet, II, 212, 5; III, 378, 41. Urbis situs, II, 453, 5. Reges, Corinthus et Sisyphus, III, 378, 41. Corinthii Melicertem sepeliunt, ejusque in honorem Isthmios ludos instituunt, II, 344, 6. Ibi ab Polybo Œdipus educatur, III, 366, 15. Corinthiorum dynasta Bellerus, III, 303, 12. Post Bellerophontem reges Lycaethus, Creon, Hippotes. Eorum tempora, II, 13, 3. Sub Hippote Corinthum venit Iason cum Medea, II, 13, 3. III, 389, 55. Corinthi excidit; eoque redit Aletes, II, 487, 80. Bacchiadarum eversio. Tyrannis Cypseli, III, 391, 58; Periandri, 393, 59 et 60; Psammetichi; reipublicæ constitutio, 394, 60. Quot annis steterit Cypselidarum tyrannis, II, 140, 102 *a.* V. Cypselus. Periander. Psammetichus. Tyrannide potitur Timophanes, II, 140, 102 *a.* Expeditioni in Corinthum interfuit Plato, II, 282, 32. Corinthii Siculam Atheniensium expeditionem impediturl, emittunt qui hermas Athenis clam mutilarent, II, 76, 1. Corinthum capta venit Lais, III, 127, 44. Ibi moritur Diagoras, II, 217, 12; ludimagister degit Dionysius junior, II, 273, 9. Corinthus, cui Persæum Antigonus Gonatas præfecerat, ab Arato occupatur, III, 48, 52. Ad Corinthum Ariarathæ insidiæ struuntur ab Orophernе fratre, II, *præf.* XIII, 15. Corinthia regio terræ motu quassata, IV, 404. Corinthiorum Juno ἀκραία, IV, 518. Lex Corinthia, III, 392, 58. Corinthii Agemonem pæane celebrant, III, 137, 76. Cor. pagus Tenea, II, 157, 169. Cremmyon, III, 584, 45. Corinthii: Eumelus, Philolaus, Callippus, Thrasymachus, Chrysermus, Philalius, Chrysilla, q. v. — Anonymus belli Parthici scriptor, III, 653, 12.

Coriolani mors, III, 90, 12.

Cornelia urbs. Ex ea: Purennius Tutus, Lucius, Cocnania Musa, Cusinia Juvenca. Cereonia Verecunda, C. Amurius Tiro, longævi, q. v.

Cornelius Scipio Africanus. Ejus cum Hannibale Ephesi colloquium, III, 98, 6. Ejus in Asia ad Heracleenses literæ, III, 539, 26.

Cornelius (P.) Scipio, consul (56 p. C.), III, 623, 56.

Cornelius pontifex Romæ, III, 470, 12.

Cornelius (L.), Cornii f., longævus Placentinus, III, 608, 29.

Cornelius (Q.), Rheginus longævus, III, 609, 2.

Cornelii Gallicani uxor Romæ peperit infantem monstrosum, III, 622, 52.

Cornices Iberiæ, III, 274, 51.

Coronæ coronatorum si dissolvuntur, quid portenditur, II, 315, 38.

Coronea, περιωργίας sedes, II, 260, 25. Prælium in urbe commissum contra Onomarchum (353 a. C.), II, 85.

Coronis, Hyas, III, 304, 19. Postea Arsinoe dicta, Leucippi f., Apollini parit Æsculapium, IV, 324, 22; 496, 1.

Corsicæ cuniculi, III, 275, 56.

Corsiolæ urbs, III, 610, 3.

Coruda, Indiæ regio, II, 412, 13.

Corvi duo Cranone in Thessalia, et in Lepetymno Lesbi monte, IV, 459, 9.

Corybantes, Saturno aut Jove et Calliope nati, iidem cum Cabiris, in Samothracia, II, 57, 14. De his κόρβεις, legum tabulæ, nominati sunt. Vid. v. Κόρβεις. Corybantes in Phœn. mythologia, III, 567, 11.

Corybas, Apollinis Cretensis pater, II, 190, 283.

Coryeus in Cilicia sub Zenone imp. ab Isauris capitur, IV, 619, 211, 4.

Corydela, altera petrarum Chelidoniarum, III, 584, 47.

Κορυφή vocatur Libya, III, 238, 17.

Coryphe, mons Indiæ, II, 441, 4 *a.*

Coryphe, Oceani f., Neptuno parit Minervam Ἰππίαν, III, 149, 2.

Κορυθαλλία Diana Laced., III, 142, 86.

Corythus, Alexandri et Œnones vel Helenæ f.; ejus mors, III, 69, 2.

Cos ins., olim Cea, IV, 507, 11. In eam venit Candalus Heliada, III, 176, 2. Coorum in Junonis sacris institutum, IV, 442, 1. Cos, pars Pentapolis Doricæ, IV, 324, 23. In

Co insula democratia mutata, II, 161, 184. Ibi Alexandri M. statua, in qua ambrosia flos nascebatur, IV, 357, 6. Ibi pecuniam Cleopatra regina deposuit, III, 492, 5. Berosus scholam aperuit, II, 510, 22. Coi: Aristonymidas, Amphimenes, Philetas, Dromeas, q. v.
Cosa fluvius, II, 175, 233, *b*. Ad Cosam urbem fons memor., IV, 437, 14.
Cosiana, Syriæ castellum, III, 644, 38.
Cosmas, sub Leonte imp. cubicularius, IV, 617, 208.
Cosmes, historicus, IV, 369.
Cossoanus in Gangem influit, II, 413, 18.
Cossus, urbs Bithyniæ, IV, 385, 7.
Cous, Sinopes conditor, III, 605, 6.
Cothelas, Thracum rex, Philippo, Amyntæ f., Medam filiam despondet, III, 161, 5.
Cotradæ, Isauriæ opp., IV, 133, 1.
Cotragegus Avares contra Antas instigat, IV, 204, 6.
Cotriguri Hunni a Romanorum finibus repulsi iterum in Thraciam invasuri videntur Justiniano. Quare imp. contra eos excitat Hunnos Utiguros (558). Dux Cotriguroum Zaberganes, III, 202, 3 Cotriguri et Utiguri Hunni a Bajano subacti, IV, 234.
Cotta (Aurelius) a senatu in Bithyniam contra Mithridatem missus, III, 545, 37; ad Chalcedonem cladem patitur, 545, 39; quam resarcire studens Nicomediam cum Triario obsidet; deinde vero a Lucullo ad Heracleam obsidendam mittitur, 548, 43. Ad Heracleam nihil proficiens, tandem Triarium cum classe advocat, 552, 49. Urbem a Triario per proditionem captam expilat et incendit, 553, 52. Cotta Romam reversus Pontici nomine honoratus; verum ob opes Heraclea avectas in invidiam incurrit; a Thrasymede Heracleota accusato latum clavum abrogant, 557, 59.
Cottabus, ludus ap. Siculos, II, 246, 34. Ejus origines, et cottabizandi ars, IV, 419, 32.
Cottinæ meretricis statua atque donarium Lacedæmone, III, 121, 18.
Cottinas (T.) Chrysanthus, e Faventia longævus, III, 609, 2.
Cotto et Eurythemis, Timandri filiæ, ab Heraclidis coluntur, quos Peloponnesum invadentes adjuverant, IV, 432, 2.
Cottomenes, Zenonis contra Illum dux, IV, 621, 214.
Coturnices quomodo capiantur, II, 316, 44.
Cotyæensis, Æsopus, II, 16, 3.
Cotylæus, mons Bœotiæ, IV, 315, 3.
Cotylus Bœotus ad Cotylæum montem habitat, IV, 315, 3.
Cotys ex Myia Asium genuit, IV, 360.
Cotys, Thraciæ rex, a quo colonos in Asiam trajiciendos petit Alyattes, III, 413, 71.
Cotys Thraciæ regulus a Parrone et Heraclide interfectus, II, 154, 161.
Cotys, Thracum rex (circa 100 a. C.), II, *præf.* XXIII, 31.
Cotys, Bospori rex, III, 607, 20.
Cotys, Mithridatem fratrem ap. Claudium imp. prodit, et in ejus locum Iberorum rex constituitur (47 p. C.), IV, 185, 3.
Crabum (?) urbem Lydi sub Moxo obsident, III, 371, 24.
Cradeuas, Indorum rex, Budyæ successor, II, 418, 22.
Cragaleus, Dryopis f., vir justus, judex sedit, Hercule, Apolline et Diana de Ambracia disceptantibus. Urbem Herculi adjudicat; quare ab Apolline in saxum mutatur, IV, 343 sq.
Cragus, Tremili et Praxidices f., III, 225, 75; II, 236, 84.
Cragus mons Lyciæ, III, 235, 75. Ibi ἀγρίων θεῶν ἄντρα, *ibid.*
Cranda, opp. Æthiopiæ, III, 478, 42.
Cranon, Ephyræ in Thessalia princeps, Hippodamiæ nuptias ambiens perit; in honorem ejus Ephyra urbs Cranon appellata est, II, 463, 2.
Cranon olim Ephyra dicta, in Thessalia, unde nomen habeat, II, 463, 1, 2. Patria Lysimachi regis, III, 698, 4, 695, 4.
Crantoris Solensis dicta quædam, IV, 167, 39.
Crassus ab Andromacho Carrheno Parthis proditus, III, 418, 88.
Crastus urbs Epicharmi et Laidis patria, III, 4, 8.
Cratæa cum Periandro filio rem habet, II, 79.
Cratæas in Archelaum regem conspirat, II, 152, 149 et 154.
Cratæis, Tritonidis et Hecates f., mater Scyllæ, IV, 495, 18.
Cratanium poculum, III, 121, 20.
Craterus ab Alexandro M. uxorem accipit Amastrim; quam deinde cessit Dionysio tyranno, Philamque Antipatri f. duxit, III, 529, 4. Curator regum Maced., III, 668, 1. Ejus filius Alexander, III, 71. In eum carmen scripsit Alexinus, III, 46, 42.
Craterus, Ascalonitarum princeps, IV, 55, 106.
Craterus Macedo, scriptor, II, 617.
Cratetis Thebani cynici dictum, III, 579, 11; IV, 295, 1; 503, 22. Cleanthes magister, IV, 167, 40.
Cratetis Atheniensis phil. et Polemonis amicitia, IV, 167, 38.
Crates Atheniensis, hist., IV, 369.
Crates Pierius, Amyntæ p., III, 703, 2.
Crathis amnis in Oceanum effluens, ubi electrum nascitur, III, 156, 41.
Crathis, Italiæ fluv., comas tingens, II, 377, 5 *a*. III, 32, 25; IV, 294, 6; 437, 19.
Cratina, amica Praxitelis, qui ad formam ejus statuam Veneris expressit, IV, 482.
Cratinus, Atheniensis, formosus juvenis, pro patriæ salute se mactandum offert, III, 8, 24.
Cralippus scriptor, II, 75.
Cratisthenes Phliasius præstigiator, II, 480, 44.
Craugallium in Phocide, IV, 527, 4.
Crausindon, Pelii montis fluvius, II, 202, § 7.
Creme, urbs Ponti, III, 605, 9.
Cremmyon, Corinthi vicus, III, 584, 45. Cremmyonia sus, Phæa nomine, mater Erymanthii et Calydonii apri, Thesei certamen, III, 584, 45.
Crenææ Thebarum portæ, III, 309, 4.
Creon, Theb. rex, pater Megaræ, III, 369, 20.
Creon, Lycæthi f., rex Corinthi, regnat annis triginta; succedit ei Hippotes filius, II, 13, 3. Ejus filia Creusa vel Glauce, IV, 302, 2.
Creon, Scopæ filius, Scopæ pater, II, 298, 15.
Creon Κυπριακῶν auctor, IV, 371.
Creontiades, Herculis et Megaræ f., III, 25, 5; 305, 22.
Creophylus historicus, IV, 371.
Creophyli Hermodamas, III, 9, 30.
Crepereius Calpurnianus Pompeiopolitanus, histor., III, 648, 2.
Cresphontes Messeniam in quinque civitates dividit; a Messeniis indigenis cur interfectus sit; ejus filii, III, 376, 39.
Cressa, urbs Paphlagoniæ, a Merione condita; a Zeila, Nicomedis f., capta, IV, 385, 12.
Cretines, Sinopes conditor, III, 605, 6.
Cres, Cretæ ins. rex, II, 349, 3. Jovem infantem in Dictæo monte abscondit, III, 599, 70.
Crete nympha, Hesperidis f., IV, 400, 3.
Crete, Asterii f., Minois uxor, III, 304, 18.
Creta, Οἰαξὶς γῆ, II, 57, 13. Insulæ magnitudo, II, 455, 12; IV, 500, 2; urbes habuit centum, IV, 528, 1. Hinc Jupiter infans surreptus in Naxum transfertur, IV, 293, 2. Ibi nata est Minerva, IV, 330, 4. Insula a Crete nympha, vel a rege Curetum nomen habet; olim Aeriam, et Curetin, et Macarôn nesus appellata, IV, 400, 3. Sub Crete rege advenit Tectaphus cum Doribus, quibus admixti Pelasgi

et Achaei, II, 349, 3. Quomodo insula inter Dorienses et Cydones et Eteocretes distributa sit, IV, 507, 12; II, 349, 4. Hinc cum filiis Œnopion in Chium migrat, II, 50, 13. Eo venit Dædalus, II, 344, 7. Cretæ rex Taurus, III, 598, 63; IV, 544, 15. Cydon; contra eum rebellio, III, 300, 1. Catreus, III, 177. Cretenses cum Scamandro et Samo in Asiam profecti Troadem occupant, III, 370, 21. Cum Atheniensibus nonnullis, tamquam hominum primitiæ, Delphos missi, hinc in Iapygiam, deinde in Thraciam ierunt, ubi Bottiæi dicti sunt, II, 153, 157. Cretenses Matrum templum in Engyio Siciliæ opp. exstruunt, III, 271, 45. Eorum respublica omnium antiquissima, a Minoe constituta, II, 211, 3, 1. Cum Carthagin. rep. comparatur, II, 131, 88 *a*. Puerorum educatio, II, 211, 3, 3. Amores masculi, II, 211, 3, 5; IV, 403. Convivia, II, 212, 3, 6. II, 131, 88. IV, 399, 1, 486. In peregrinos humanitas, II, 212, 3, 6. Περίοικοι, II, 131, 88. Κόσμοι, βουλή, ἐκκλησία, *ib.* Servorum genera, μοῖοι, ἀφαμιῶται, κλαρωτοί, IV, 319, 2. Instituta quædam, III, 459, 115. Minos marium imperio pollet; multas insulas incolis frequentat; Siciliæ bellum infert; ad Camicum e vita excedit, II, 131, 88 *a*. Creticis legibus utuntur Minoi in Sicilia, II, 221, 29.

Cretensium Ἑρμεῖα, quo festo heri servis ministrant, IV, 359, 13. Cretensis Apollo, Corybantis f., II, 190, 283. Amori sacra faciunt, IV, 501, 7. Saltatores egregii, II, 284, 45; 49. Ὑπορχήματα μέλη, II, 627, 8. Cretensibus cur sus sacrum sit animal, IV, 289, 2. Cretenses apes chalcoides, IV, 305, 1. In Creta, Pergamiæ, moritur ac sepultus jacet Lycurgus, II, 282, 37; IV, 333, 3. Cretenses semper mendaces. Proverbii origo mythica, IV, 345. Primi in palmarum foliis scripserunt, IV, 489, 2. Creticum Metelli bellum, III, 606, 12. In Cretam de societate ineunda naves misit Mithridates, III, 549, 43. Cretæ mons, Dicta, IV, 289, 3. Urbes: Histi, Lyctus, Lampe, Chalcetorium, Tragiscus, Sicinnus, Dulopolis, Oaxus, Prasum, Phæstus, Olerus, Hierapytna, Phalasarna, Hydramia, Olus, Eleuthera, Cantanus, Lato, Camara, Elyrus, Inatus, Dragmus, Arcades, q. v. Cretenses in Antiochia, IV, 469.

Cretheus, Æoli f., e Tyro pater Æsonis, Pheretis, Amythaonis, III, 302, 3. IV, 390, 9.

Creusa, Creontis Corinthii f., IV, 302, 2.

Κρίβανα, placentæ genus, II, 628, 19.

Crimisus, Siciliæ fluv. mirabilis, II, 373, 6

Crinis, Apollinis sacerdos, III, 124, 31.

Crioa, Antiochidis demus, II, 356, 15.

Crispus, Constantini M. filius, Licinnium sæpius vicit, IV, 199, 14.

Crissa et Cirrha, diversa oppida, ut opinatur Leocrines, IV, 438. In Crisa Lycurgus mortem sibi consciscit, III, 390, 57.

Critheis ex Io insula, mater Homeri, quem ad Meletem fluvium enixa est, II, 186, 274.

Critolaus philos. Romam legatus missus, III, 200, 2.

Critolaus Tegeata, IV, 379, 1.

Critolaus, historicus, IV, 372.

Criton Naxius, hist., IV, 373.

Criton Pierota, historicus, IV, 373.

Criton, Pythodori f., Thrasylai frater, Æxonensis, II, 200 *a*.

Crius, Phrixi pædagogus, ejusque in fuga comes, II, 8, 5.

Crius (*Crioa*), demus Antiochidis Athen., III, 117, 7.

Crocodice, mulier præstigiatrix, III, 594, 38.

Crocodilus in Iseo Cæsareæ Maurit. dicatus, III, 473, 29.

Crocotta animal, III, 205, 12.

Crœsus, Cleodæi f., Pœantis pater, avus Carani, III, 690.

Crœsus, Alyattis f., Adramyttii et Thebes campi præfectus, patri copias ad bellum Caricum adducere jussus, pecuniæ inopia laborat; a Sadyatte mercatore repulsam fert; a Pamphae Ephesio sustentatur; quare postea rex in illum animadvertit, hunc ornavit, III, 397, 65 Adramyti frater, II, 163, 191. Donaria aurea Delphos misit, II, 297, 12. Poculum aureum viro Græcorum sapientissimo destinat, III, 2 *not.* Tripodem sapientum ad Pittacum misit, II, 317, 44. Phialen auream ad Pittacum, hic ad reliquos sapientes misit. II, 442, 6. Victus tripodi ligneo a Cyro impositus, III, 519, 7. Rogus quomodo extinctus, et qua ratione Cyrus erga eum se gesserit, III, 406, 68.

Κρόνια. Saturnalia, festum Thebanum, II, 186, 274.

Cronia urbs a Saturno in occidentali Europæ parte condita, III, 147, 102. Cronia, postea Hierapolis, Siciliæ urbs a Saturno condita, III, 640, 17.

Cronius, Jovis et Himaliæ f., III, 175.

Cronius mons ad Alpheum fl., IV, 388, 10.

Cronius, oceanus septemtrionalis, II, 388, 6 *a*.

Cronus (Saturnus) sive El ap. Phœnices, III, 567, 14 sqq.

Cronus, Diodori Iasensis cognomen, IV, 161, 16.

Crotonem initio Croton condidit, II, 223, 36; postea Myscellus, II, 14, 4. Crotoniatarum cum Sybaritis bellum, II, 174, 233 *a*. Equi eorum ad tibias saltare docti, II, 174, 233 *a*. Crotoniatæ Pythagoram summo favore amplectuntur, II, 244, 29. Quomodo eum cognominaverint, II, 175, 233 *b*. Remp. administrant Pythagorei usque ad bellum Cyloneum, II, 274, 9. Crotoniatarum colonia Terina, III, 608, 26.

Crotoniatæ: Aston, Alcmæon, Calliphon, Daippus, Milon, Myllias, q. v.

Cryptia Laced., Lycurgi institutum, II, 129, 80. 209, 2, 4.

Cryptus, e. q. Cyprus ins., IV, 343.

Ctesibius historicus longævus, III, 609, 2; II, 631. Ejus de Demosthene testimonium, III, 49, 60.

Ctesicles, historicus, IV, 375.

Ctesiphontem Julianus obsidet, IV, 5, 23, 22.

Ctesiphon, historicus, IV, 375.

Ctesippus, Herculis f., Thrasyanoris p., III, 376, 38.

Ctistæ (Conditores) Mysi, III, 291, 92.

Cuculus in sceptro Junonis Argivæ, II, 191, 287.

Cumæorum regio in Asia, II, 311, 25. Urbs ab Amazone nomen habet, III, 597, 58. Cumæorum tyrannus Menes, et post hunc frater ejus Uatias, tempore migrationis Ionicæ, III, 387, 53. Telephanes rex terram eorum arboribus consevit, II, 216, 11, 1. Ardys, Lydorum rex apud curruum fabrum Cumis serviit, II, 216, 11, 2 (Cf. III, 380). Hermodice prima nummos Cumanis cudit, II, 216, 11, 3. Cumanorum lex de furto, *ib.* § 4. de cædis judiciis, II, 163, 194. A Cyro Persis subjiciuntur, II, 216, 11, 5. Phidon et deinde Prometheus reipublicæ administrationem mutant, ita ut a paucis ad complures subinde transiret. (*Non est cur hæc ad tempora Cyro posteriora referamus; Heraclides primum historiam Cumanorum paucis comprehendit, deinde demum ad instituta reip. transiit, et ex hac posteriore parte Phidonis et Promethei mentio fluxerit.*) Thrasymachus democratiam delevit, II, 140, 104. 163, 194. Cumani αἰσυμνήτην summum magistratum appellant, II, 163, 192. Prope Cumas sita Blacia, unde ductum volunt proverbium Βλακὸς ἀχρηστότερος, II, 163, 193. Cumana sibylla Demo, IV, 434, 2. Cumanus, Homerus, II, 61, 8. Ephorus jun., III, 664. Heraclides historicus, II, 95 *a*.

Cuma, Italiæ mons, III, 205, 10.

Cumanorum in Italia luxuria, IV, 434, 1. Cumanus, Hyperochus, IV, 434.

Cumara, Æthiopiæ opp., IV, 351, 1.

Cumi, Æthiopiæ opp., IV, 351, 3.

Cunchа, Isdegerdis f., Hunnorum Cidaritarum rex, cur bellum contra Persarum regem Perozem susceperit, IV, 106, 33.
Cuniculi Corsicæ, III, 275, 56.
Cures, Pleuronis f., a quo Ætoliæ urbs nomen habet, II, 442, 8.
Curetes in Chalcide Euboeæ habitarunt; inde in Ætoliam migrarunt. Unde nomen nacti sint, IV, 315, 8. Partem Acarnaniæ tenuere, II, 146, 127. Curetum rex Phorbas, II, 351, 10. Curetem appellarunt Epimenidem Cretensem, IV, 454, 1.
Curetis, e. q. Creta ins., IV, 400, 3.
Curiatiorum et Horatiorum certamen, IV, 323, 16.
Curidachus, princeps Acatirorum, Attilam auxilio vocat, IV, 82 sq.
Curii (Mn.), Rom. ducis, frugalitas, IV, 443.
Curii, gens Sabinorum, III, 644, 42.
Curopolis, Cariæ urbs, IV, 310, 1.
Cursichus, dux Hunnicus, in Mediam irrupit; postea Romam venit ad contrahendam armorum societatem, IV, 90.
Cursus, Rom. in Asia dux sub Justino (576), IV, 241, 41.
Curtilius Mancias (T.), Rom. dux in Germania (56 p. C.), III, 623, 56.
Curupedium (prœlium ad), III, 698, 5.
Cusinia Juvenca, liberta, e Cornelia urbe longæva, III, 609, 2.
Cussonius (L.) longævus, III, 608, 29.
Cyane Syracusana Cyanippum patrem, qui ipsam stupraverat, interficit, IV, 401, 4.
Cyanippus Syracusanus Cyanen filiam compressit; a filia interficitur, IV, 401, 4.
Cyanippus Thessalus Leuconen uxorem necat invitus, IV, 505.
Cyaneæ insulæ, II, 621, 7.
Cyaxares. V. Astyages.
Cybele Sangario parit Nicæam, III, 547, 41.
Cybelum, mons Phrygiæ, III, 232, 39.
Cychrea, postea Salamis ins., III, 599, 72.
Cychreus e Cychrea ins. pellitur ab Eurylocho; ob asperitatem Draco dictus, III, 599, 72.
Cyclades terræ motu vexatæ, III, 285, 76.
Κυκλικοί (οἱ), III, 118, 10.
Cyclopes æreariam fabricam invenerunt, II, 182, 257. Primi turres ædificarunt, II, 182, 257.
Cyclops, Tantali f., Nili pater, III, 53, 77.
Cyclopi vini poculum porrigit Ulysses, II, 10, 7.
Cyclopes, Philoxeni carmen, II, 298, 13.
Cycnus, Pelopiæ f., cum Hercule ad Ilonum pugnat, III, 389, 55.
Cycnus a cycno in Leucophrye (Tenedo) ins. enutritus; cum Achille pugnat, III, 69, 3. Tenediorum rex, Philonomæ maritus, pater Tennis, II, 157, 169 et 170.
Cydarus fluv. ad Byzantium, IV, 147, 3.
Cydippe s. Cyrbe, Ochimi f., III, 176, 2.
Cydna, Macedoniæ urbs, IV, 509, 5.
Cydnus fluv., III, 487, 1; Tarsum interfluens, IV, 282, 7.
Cydnus, Anchiales f., a quo Cydnus fluv., III, 487, 1. Pater Parthenii, *ibid.*
Cydon, Acacallidis et Mercurii f., III, 231, 32. Cretensium princeps Eulimenen filiam Aptero despondet; mox eandem, etsi prægnantem, diis victimam offert, III, 300, 1.
Cydon, Pythagoræ adversarius, II, 187, 279.
Cydones in Creta, II, 349, 4. IV, 507, 12.
Cydonia, Cretæ urbs, a Cydone dicta, III, 231, 32.
Cylabra heros a Phaselitis colitur, III, 29, 1. IV, 428.
Cylicranes in Heraclea ad Œtam, unde dicti; e Lydia oriundi, III, 133, 56. IV, 591.
Cylindrus lapis, IV, 388, 10.
Cyllene, mons Arcadiæ, II, 244, 30. Montis altitudo, II, 253, 58.
Cyllene Mercurium enutrivit, III, 30, 9.
Cyllenius de Juliani contra Alemannos rebus gestis multa scripsit falsa; refellit eum in epistola ipse Julianus, IV, 20, 14.
Cyllenus, Idæus Dactylus, Rheæ assessor, IV, 448, 9.
Cylon Athenis tyrannidem affectat; a Megacle evertitur, II, 208, 1, § 4.
Cylon, Crotoniata, vir dives, durus, in Pythagoreorum consortium admitti studens a Pythagora repulsam fert. Quare exasperatus atrox excitat bellum. Pythagoreos in Milonis domo obsessos comburit, II, 273, 9. 245, 31.
Cynæ, Arabiæ arbores, III, 479, 58.
Cynædi quid? III, 137, 77.
Cynæthus, e. q. Delus ins., IV, 294, 4.
Cynæthus rhapsodus primus Syracusis Homeri carmina recitavit, IV, 433, 4.
Cynara herba, III, 146, 92.
Cynegetice, vel Abenna, Herculis columna, III, 640, 16.
Cynetes, Iberiæ gens, II, 34, 20.
Cynica secta unde dicta, IV, 155.
Cynna vel Cynnane, Philippi regis et Audatæ f., IV, 161, 5. Apud quam Eurydice filia in re bellica exercitata est, II, 475, 24. Eurydices mater splendido funere a Cassandro honoratur, II, 361, 3.
Κύννειος Apollo in Attica, IV, 369, 2. 499, 16.
Cynnis, Apollinis et Parnethiæ f., IV, 499, 16.
Cynocephalia herba, III, 515, 28 *a*.
Cynon, Antenoris f., IV, 638 *a*.
Κυνῶν νῆσος Libyæ, III, 238, 128.
Κυνὸς σῆμα, Hecubæ sepulcrum, III, 305, 25.
Cynosarges Athenis, II, 254, 59. 138, 78.
Cynosura, ager et portus ad Histos, Cretæ urbem, a Nicostrato sic appellatus in honorem Cynosuræ nymphæ, IV, 293, 1.
Cynosura, Idæa Nympha Cretensis, Jovis nutrix, IV, 293, 1.
Cynthia, e. q. Delus ins. IV, 294, 4.
Cynthus Oceani f., a quo Delus ins. olim Cynthus dicebatur, III, 633, 11.
Cynus fluv. Arabiæ, III, 478, 45.
Cynus, navale Opuntis, III, 574, 14. Terræ motu læsa, IV, 381, 2.
Cyparissa, Boreæ Celtarum regis f., III, 306, 28.
Cyparissia, e. q. Samus ins., IV, 330, 3.
Cyparissus in Chio se inedia necat, III, 306, 28.
Κῦφι, suffimentum, apud Ægyptios quomodo paretur, II, 616, 84.
Cyprus, Cinyræ vel Bibli et Veneris filia, III, 30, 11.
Cyprus ins., II, 55, 7. Olim Sphecia et Cerastia, IV, 448, 7. 527, 8. III, 30, 10; et Acamantis, IV, 478; et Cryptus et Coninia, IV, 343. Insulæ longitudo, II, 65, 3. Ibi Ariadne a Theseo relicta; Ariadnes apud Cyprios cultus, IV, 371, 2. Cypriorum reges; Pygmalion, III, 10, 31. 31, 13. Pasicyprus et Pymatus Cittiensis, II, 472, 12; Salamis, IV, 469. In *Cyprum* ex Achaia Cepheus venit, e Lacedæmonia Praxander, III, 31, 12. Cyprii in bello Ionico ab Eretriensibus prœlio navali vincuntur, IV, 441. Euagoras rex ab eunucho interfectus, II, 166, 204. Nicocles rex, II, 299, 17. Cypri στρατηγὸς (117-108) Alexander, Ptolemæi Physconis et Cleopatræ filius, (postea rex Ptolemæus IX Alexander I), III, 721, 3. Eodem abit Ptolemæus VIII Soter II, regno pulsus (108), *ibid.* In eam aufugit Ptolemæus IX post parricidium (89), III, 722, 3. E Cypro in regnum redit Ptolemæus VIII, 722, 4. Regum κόλακες, Gergini et Promalanges, eorumque origo

et munera, II, 311, 25. Regii principes ab assentatoribus ἄναχτες appellantur, *ibid.* et II, 166, 203. Cypriorum mulieres libidini cuivis indulgentes, II, 305, 6. Ap. Cyprios Juppiter εἰλαπιναστὴς et σπλαγχνοτόμος, IV, 419, 30. Pyrrichen saltationem Prylin vocant, II, 166, 205. Cyprium æs, III, 274, 51. Urbes: Chytri, Carpasia, Hierocepia, Cludæ, Paphus, Acamas, q. vide. Cyprii: Asclepiades, Hermesianax, Xenophon, Onasimus, q. v. — Cyprii in Antiochia, IV, 469.

Cypria, carmen epicum, non Cyprii sed Halicarnassensis poetæ sunt, II, 444, 3. Laudatur, III, 340, 18.

Cypselidæ *vide post* Cypselus.

Cypselus Arcas Cereri templum condit, ἀγῶνα περὶ κάλλους γυναικῶν instituit; uxor ejus Herodica, IV, 462. Meropem filiam ejusque filios Trapezuntem advocat, III, 377, 39.

Cypselus, Aetionis f., Corinthi tyrannus. Ejus historia, III, 391, 58. Ex demagogo tyrannus evasit, II, 140, 102 *a*. Triginta annis regnavit, *ibid.* Exactis bonorum decimis, Olympiæ ex voto dedicat in Junonis templo colossum aureum malleo ductum, IV, 288. Cypseli frater (*filius*) Gorgus, IV, 344.

Cypselus, Gorgi f.; v. Psammetichus.

Cypselidarum tyrannis quot annis steterit, II, 140, 102 *a*.

Cyrbe, Rhodi urbs, III, 176, 2; inundatione vastata, III, 177, 2.

Cyrbe. Vide Cydippe.

Κύρβεις, legum tabulæ Athenis, II, 109, 11. 294, 4. Κύρβεων lex de Deliastis, III, 138, 78.

Cyrene, Hypsei f., IV, 285, 4. (sec. nonnullos Penei f., IV, 294, 2; ab Apolline in Cretam, hinc in Libyam transportata, ubi interfecto leone regionem vastante, ab Eurypylo, præmium certaminis, regnum Libyæ obtinet, IV, 285, 5. 294, 1. Cf. IV, 319, 4. III, 156, 39. Ejus filii Autuchus et Aristæus, IV, 285, 5.

Cyrenes rex Acamnaces vel Amnaces, III, 337, 9; Eurypylus (*Phylarcho*: Eurytus), post quem imperio potitur Cyrene, Hypsei f., IV, 285, 4. Cyrenen veniunt Antenoridæ, III, 337, 9. Cyrene urbs ab Aristotele sive Batto condita, II, 87 *b*. IV, 286, 6. II, 212, 4; conditor eximie honoratur, II, 166, 206. Cyrenæi Batto annulum qualem obtulerint, III, 107, 4. Seditio Cyrenis orta, II, 166, 208; sub Arcesilao II bellum civile, III, 387, 52; in Cyrenæos sævit Pheretime, uxor Batti III, IV, 449, 2. Cyrenarum rex Magas, III, 192, 3. Regno potitur Demetrius ὁ καλός, Demetrii Poliorcetis f., Antigoni Gonatæ frater, III, 701, 9. Cyrenaicæ regioni ab Agathocle præficitur Philammon, II, *præf.* XXVIII. Cyrenes rex Ptolemæus VII, III, 721, 2. Cyrenæorum nummi, II, 166, 207. Artemisia festum Apollinis; Apollinis sacerdotes annui, III, 187, 6. Lex εἰς τοὺς πολυδίκους, II, 212, 4, 5. Cyrenæi singularia certamina coluere, III, 36, 1. Multi ibi degunt Judæi, qui rebellarunt Luculli temporibus, III, 492, 6. Cyrenaicæ regionis urbs, Ampelus, IV, 295, 5.

Cyrenæi: (Acesander), Aristippus, Carneades, Ister, Lacydes, Nicanor, Philostephanus, Polyanthes, Theochrestus, q. v.

Κυρίαι ἐκκλησίαι. Quænam res in ea tractentur, II, 116, 32.

Cyrni, in India, longævi, IV, 435, 3.

Cyrnii, Sardiniæ incolæ, longævi, quam ob causam? II, 373, 7.

Cyrtus, Ægypti urbs, III, 576, 19; patria Dionysii medici, *ibid.*

Cyri genus, educatio et reliqua historia usque ad tempus, quo Astyagis Medi regnum evertit (ex Nicolao Dam.), III, 397-406, 66. Cyrus, primum Astyagis satellitum unus, deinde militum dux. Ejus consilia Astyagi canens subindicat Angares rhapsodus, II, 90, 7. Medorum regnum evertit, II, 180, 253. III, 210, 2; quando? III, 605, 8. 518, 6. Cyrus Nabonnedum Babylonium in Borsippo urbe inclusum obsidet capitque; victum clementer habet, Carmaniam ei ad habitandum concedens, II, 508. IV, 283, 8. 284, 9. Regnum annorum triginta somnio ei prænuntiatur, II, 91, 10. Ἥρσην ἡμίονον Babylonia potiturum esse prædicit Nabucodrosorus, IV, 283, 9. Cumanos sibi subjicit, II, 217, 11, 5. Quomodo erga Crœsum devictum se gesserit, III, 406, 68. Pytharcho Cyziceno septem urbes dedit, IV, 289, 4. Ad Cyrum Amasis Nitetidem mittit, ex qua nascitur Cambyses, II, 91, 11. Cyrus in Massagetas duxit; Indiam non attigit, II, 416, 20. Magorum doctrina imbutus; Herophilam Sibyllam Epheso arcessit, III, 406, 67.

Cyrus junior contra fratrem pugnans Artagersem occidit, fratrem de equo deturbat, mox ab illo, vel a Care quodam, occiditur, II, 93, 24.

Cyrus (?), Cæsaris ex Cleopatra f., III, 441.

Cyrus, præfectus prætorio sub Theodos. II, a munere removetur (442), IV, 73, 3 *a*.

Cyrus, Armeniæ fluvius, III, 660, 8. 15. II, 444, 5.

Cyste, opp. Æthiopiæ, III, 477, 42.

Cythera ins., II, 175. 350, 9. Citherii avari, industrii; insulam melle vinoque abundantem colentes ficubus caseoque vescuntur, II, 219, 24. Cytherius Philoxenus poeta, Alexander, q. v.

Cythnii ab Amphitryone male tractantur; hinc proverbium Κυθνώλεις συμφοραί, II, 155, 167. Cythnius Hegesidemus script.

Cytis ins. in sinu Arabico, III, 477, 41.

Cytisorus, Phrixi filius, IV, 405, 5.

Cytus, Jovis et Himaliæ f., III, 175.

Cyzicus Cliten, Meropis f., ducit, II, 17, 4, aut Larissam; III, 11, 34. Appellentes Argonautas hospitio excipit, II, 17, 2. In pugna ab Argonautis insciis occiditur, II, 18, 6. III, 11, 34. Ejus sepulcrum in Limonio campo, II, 18, 7. Cyziceni a Macronibus infestantur, III, 29, 4. II, 39, 46. Cyzicenæ ditionis insulæ septem, IV, 392, 1. Ad Cyzicum Idææ matri fana consecrant Argonautæ, III, 3. 6. Cyzici fons Clite, II, 18, 8. Ejus vis, *ibid.* Mons Dindymus, III, 29, 2. Apollinis fanum, II, 17, 3. Χυτὸς λιμήν, Pelasgorum opus, II, 17, 4. Cyziceno Pytharcho Cyrus dedit septem urbes; quibus opibus elatus ille patriæ tyrannidem arripere moliens, civium virtute coercetur, IV, 289, 4. Cyziceni victimas Alcibiadi suppeditant, III, 160, 1. Urbs a Mithridate obsidetur, qui ægre Cyzicenorum insidias quasdam effugit, II, *præf.* XXIV, 33. Cyziceni Mithridatem, soluta obsidione, retrocedentem clade afficiunt, III, 546, 40. Cyzici castellum Zelea, III, 392, 3. Cyzicenii: Neanthes, Agathocles, Androcydes, Calamodrys, Cleippides, Diogenes, Eudoxus, Sosicrates, Teucer, q. v.

Cyum, prius Canebium, urbs Cariæ, IV, 311, 3.

D

Daci πιλοφόροι, IV, 185, 5. Dacum rex Decebalus, IV, 185, 4 et 5.

Dactyli Idæi, Dactyli et Idæ filii, III, 154, 26; unde nomen habeant, II, 57, 13. Dactylus Idæus, Hercules, I, 90, 4.

Dada, Samonis uxor, stuprata se interficit, III, 369, 21.

Dadanes, Jezanis f., III, 224. 17.

Dadanes, Sui f., III, 214, 7.

Dædala, mons et urbs Lyciæ, III, 235, 78.

Dædalus patruele occiso in Cretam fugit, II, 344, 7. Hinc Minoem fugiens in Siciliam venit, ubi a Cocali filiabus excipitur, III, 34, 36. IV, 473, 3. Minoem fugiens ad Augeam venit; cui quam præstiterit operam, III, 637, 6. In Siciliam avectum persequitur Minos, II, 320, 29. Dædalus Icari pater in Lycia mortuus, III, 235, 78. Ejus cognatus, Euchir, II, 182, 257. Ejus inventum, IV, 539, 11.
Dædelus, vetus Bithynorum artifex, cujus opus Juppiter Stratius Nicomediæ, III, 594, 41.
Daëmon mercator, Homeri pater, II, 16, 2.
Dætas, Macharei pater, III, 303, 9.
Dagalaiphus, copiarum dux in Juliani exp. Persica, IV, 5. Areobindi pater, IV, 142, 7.
Daganes, Persarum socii contra Armenios et Rom. (572 p. C.), IV, 271.
Dagistheus, dux sub Theudericho Val. f., IV, 128.
Dagon in Phœnicum mythol., III, 567, 14 et 16. 568, 20.
Daicles Messenius, Olympionica, III, 604, 1.
Daimachus Platæensis, Indicôn scriptor, II, 440.
Daippus Crotoniata, ol. 7 Olympionica, III, 605, 4.
Dalila, Sampsonis amica, IV, 549, 16.
Dalisanda, Isauriæ opp., IV, 133, 1. IV, 619, 211.
Dalmatia a Cotriguris Hunnis vastatur (568), IV, 233, 27. Raparum ferax, III, 263, 29. Ejus opp. Dalmium, III, 662, 27.
Dalmium sive Delmium, urbs Dalmatiæ, III, 662, 27.
Damagetus Rhodius, pater Diagoræ, II, 183, 264.
Damagetus Lacedæmonius, Chilonis pater, II, 317, 44 *c.*
Damalis, uxor Charetis Athen.; ejus sepulcrum, IV, 151, 29 sq.
Damalis ad Bosporum locus, III, 593, 35.
Damarûs in Phœnicum mythologia, III, 568, 16.
Damascus, II, 509, 16. Eo venit Abrahamus, III, 373, 30. Damasci reges, quibus Adadus nomen, III, 373, 31. Damascum occupat Ptolemæus Philadelphus, III, 710, 9. Ad Damascum Alexander Zabina Demetrium Nicatorem vincit, III, 713, 20. Sarazeni ab Ardaburio vincuntur, IV, 100, 21. Damasci vites, III, 276, 58. Damasceni: Antipater, Nicolaus, Pausanias, quos vide.
Damasius, archon Athenis, II, 362, 1.
Damastis Sigeensis, Dioxippi f., studia et scripta, II, 64.
Damianus, dux Rom., a Tiberio ad Justinum missus (570), IV, 237, 34.
Damarchus (*Demænetus ap. Plin.*), Dinyttæ f., ex Arcadia Parrhasius, Olympionica; per decem annos lupus fuit, IV, 407.
Damnaneus, Idæus Dactylus, IV, 490, 5.
Damocratia, Jovis et Æginæ f., Actori parit Menœtium, IV, 487, 4.
Damocritus historicus, IV, 377.
Damonis et Phintiæ Pythagoreorum mutuus amor fidesque, II, 273, 9.
Damon musicus, Periclis præceptor, II, 125, 65.
Damon historicus, IV, 377.
Damonides s. Demonides Œensis quod consilium Pericli dederit, II, 125, 66.
Damonno, Cadyis Lydorum regis uxor, a Spermo adulterata, maritum ex insidiis tollit, III, 380; cum mœcho regnum arripit, pulso Ardye, *ib.*
Damophilus, Heracleæ præfectus, cum Connacorige urbem Triario prodit, III, 552, 51.
Damophilus (Bithynus), scriptor, III, 656.
Damophili, servorum rebellantium in Sicilia ducis, mores, III, 257, 15.
Damothon (?), Pheræus, Leontomenis et Pausaniæ pater, III, 704, 2.
Dan, urbs Syriæ, IV, 546, 10.
Danaces, numus barbaricus, unde nomen habeat, II, 97, 3.
Danae Pico parit Perseum, IV, 544, 18.
Danae, Neoptolemi et Lanassæ f., III, 338, 13.
Δανοί, mortui, II, 97, 3.
Danaus ex Europa, Nili f., pater 50 filiarum, IV, 432, 1. Ob nuptias filiarum ludos instituit, II, 189, 282. Danaus judicium subit, III, 24, 3.
Danaus-Armais, Sesothis-Ægypti frater, a quo pulsus in Græciam emigrat, II, 573. 391, 13. Ex Ægypto in Rhodum venit, ubi templum Minervæ statuit; tres e filiabus ejus in Rhodo moriuntur. Hinc Argos proficiscitur, III, 177. Ante Cadmum literas in Græciam attulit, II, 5, 6. II, 67, 2. IV, 475, 1.
Danais nympha Pelopi Chrysippum parit, IV, 402, 7.
Dandamis, gymnosophista, II, 439, 42.
Daneôn portus ad sinum Arab., III, 477, 41.
Danes fluv., qui cum Jore efficit Jordanem, IV, 546, 10.
Danielus a Theodosio II in exilium actus, IV, 613, 199.
Danielus, in aula Basilisci eunuchus, IV, 117, 8.
Danthon vel Dandon, Illyrius, longævus, III, 231, 30.
Danus, Jacobi f., III, 215, 9.
Daos vel Davonus, rex Chaldæorum ante diluvium, IV, 280, 1. II, 499, 5.
Daphnæus, Syracusanus locuples, a Dionysio accusatur, II, 172, 222.
Daphne, ad Antiochiam lucus Apollini sacer. Laurus quæ ibi monstratur, III, 589, 17. Daphnenses ludi, III, 263, 31.
Daphnes sive Pasiphaes in Pelop. oraculum, II, 288, 76.
Daphnidas Telmisseus grammaticus, impius, ab Attalo rege necatur, IV, 160, 14.
Daphnus, Cariæ fluvius, IV, 312, 10.
Dapsolibyum mos, III, 462, 135.
Daras in finibus regni Persarum Chosroes capit, vastat, incolas servituti addicit (573 p. C.), IV, 275, 5. 271. Memoratur etiam IV, 200, 11. 212, 213. 220, 241, 40. 250. 251. 255. 257. 273, 3.
Dardania a Dardano vocata, III, 154, 28. In Dardania ranarum pluvia, II, 168, 3.
Dardanis, Acherontis f., Herculi parit Pœmenem. Ab ea Dardanis prope Heracleam locus nomen habet, I, 348, 1.
Dardanus, Jovis et Electræ f., IV, 378, 1; frater Iasionis, Cabirus, IV, 345, 1; etiam Polyarches nominatur, I, 494, 18.
Dardanus, frater Harmoniæ, II, 598, 65.
Dardanus Chrysen ducit, quæ ei pro dote affert Palladia, IV, 355, 11; in Asiam transit, etc. *ib.*
Dardanus e Samothracia in Troadem profectus, Arisbam, Teucri f., ducit, II, 70, 5.
Dardanus cum Palladio Minervæ in Samothraciam venit. Cadmo Harmoniam dat. Contra Teucrum proficiscitur in Asiam. A Troe Bateam uxorem accipit et regnum Troadis, II, 154, 28.
Dardanus Teucri filias ducit, Nesonem, e qua gignit Sibyllam, et Batiam, e qua nati Erichthonius et Ilus, III, 598, 64.
Dardanus, Paridis et Helenæ f., II, 9, 10.
Dardanum Phœnicem, magum, Democritus illustravit, II, 25 *a.*
Dardanus Thessalus Protesilao custos additus, II, 301, 40.
Dardanus, præfectus sub Honorio, sua manu Jovinum occidit, IV, 61, 19.
Dardanus, Troadis urbs, olim Teucris, III, 154, 28. Ibi Mithridates cum Sylla pacem composuit, III, 544, 35. Ibi servi quamplurimi, III, 194, 12. Dardanorum in Illyria mos, III, 458, 110
Daremæ, Troglodytica gens, III, 477, 42.

Daridna, Paphlagoniæ urbs, III, 233, 44.
Darine regio, IV, 230, 22.
Darius ὁ καὶ Ἀστυάγης, II, 5 *b*.
Darius Hystaspis, Persarum rex, Longimanus cognominatus, IV, 306. Ægypti rex (dyn. XXVII, 2), II, 595. Ei Periplum dedicavit Scylax, IV, 397, 1. Nabunedochum e Carmaniæ præfecturâ expulit, IV, 283, 8. 284, 9.
Darius II, Xerxis f., rex Persiæ et Ægypti, per 19 annos regnat, II, 595, 68; ab Artabane injussu Xerxis suspenditur, II, 180, 253.
Darius III, frater Oxathræ, pater Statiræ, III, 529, 4. Ariobarzanem filium, utpote Alexandro M. faventem, truncari jubet, IV, 316, 1. Uxorem ejus et filias captivas quam honorifice Alexander habuerit, IV, 357, 5. In bello 350 pelices secum circumduxit, II, 240, 18. Quot annis Ægypti imperium tenuerit, II, 598. Cf. IV, 554, 38, 39.
Daron, Æthiopiæ opp., III, 351, 3. 333, 2.
Dascylium in Troade, III, 373, 29, 396, 63.
Dascylus, Tantali f., Lyci pater, II, 39, 49.
Dascylus, Gygis f., Mermnada quem Adyattes interficit; ejus uxor gravida in Phrygiam aufugit, mater Dascyli Pontici, III, 382.
Dascylus, Dascyli f., in exilio natus, Melæ invitanti ut Sardes redeat non obtemperat, III, 383 sq. Ad Syros Ponticos se confert, ubi e Syra muliere Gygem filium suscepit, *ib*. Intercedente Ardye avunculo, a Sadyatte rege ex Ponto ut Sardes redeat denuo invitatur; ipse non obtemperat, sed Gygem filium mittit, *ib*.
Daselis, opp. Æthiopiæ, II, 478, 42.
Δατηταί, in rep. Athen., II, 114, 27 *a*. Εἰς δατητῶν αἵρεσιν ἔϊκη, ad archontem eponymum pertinens, II, 113, 27 *a*.
Daulis, Phlegyum sedes, II, 86 *a*. E Daulide profecti Zetes et Calais Argonautis se adjungunt, II, 38, 42.
Daunus Diomedem interficit, II, 371, 3. Euippes pater, II, 371, 3. Turni pater, III, 231, 28.
Dauritas v. Daurentius, Slavinorum dux, IV, 252, 48.
Davidis historia ex Eupolemo, III, 225, 13. Ejus cum Adado Damasci rege bellum, III, 374, 31. Ejus sepulcrum exspoliat Hyrcanus, II, 414, 74; Herodes, III, 421, 93. Cf. de Davidis regno, IV, 549, 17 sq.
Davonus, Babyloniæ rex antediluvianus, II, 499, 5. Cf. Daos.
Deballus, Lacharis f., Eurybiadis p., III, 690.
Decamnichus Euripidem offendit; ab Archelao verberandus poetæ traditur; quare conspiravit, II, 152, 155.
Decebali, Dacum regis, ad Domitianum legatio; ejus insolentia (86), IV, 185, 4; ejusdem ad Trajanum legationes duæ (103), IV, 185, 5.
Decelea in Attica, II, 127, 71.
Decius Campanus, præsidii Rhegio urbi a Fabricio impositi dux, urbe per eadem nefandam potitur; criminis pœnas luit, II, *præf*. p. XL sqq.
Decius imp. duobus prœliis in Mœsia a Gothis victus cadit. Filius ejus Volusianus, III, 674, 16. Ejus ad Priscum Philippopolitarum ducem epistola, III, 676, 19. In Christianos sævit, IV, 598, 149.
Decennius (P.) Demosthenes, libertus, ex Ariminia urbe longævus, III, 603, 29.
Decimus Brutus, a Cæsare consul designatus, III, 442, 22.
Deianira ab Acheloo vitiata, III, 631, 8.
Deianira, Althææ f., ex Hercule mater Hylli, III, 165, 21. 603, 1.
Δημανδρίς tribus Alexandriæ, III, 165, 21.
Deicoon, Herculis et Megaræ f., II, 9, 4; III, 25, 5.
Deimachus, Nelei f., III, 304, 19.
Deion, Euryti f., IV, 333, 6; Cephali pater, III, 309 5.
Deion, Herculis f., III, 25, 5.
Deiphontes, Antimachi f., Hyrnethonem ducit, filiam Temeni, qui rebus summis eum præficit, II, *præf*. VIII, 4. Post mortem Temeni regno potitur; idem postea Dryopes contra Dorienses excitat, III, 376, 38.
Deipneus, heros in Achaia, III, 127, 40.
Deipyle, Adrasti f., III, 157, 48.
Delæastartus, pater Astarti, Tyriorum regis, IV, 466, 1.
Delas Phryx primus æs conflavit, II, 182, 257.
Delcetadas, pater Belei, IV, 351, 6.
Deliastæ. De iis lex in Cyrbibus scripta, III, 138, 78.
Delium, Naxi castellum, II, 156, 168 *b*.
Delium, Bœotiæ oppidum. In prœlio ad Delium miles pugnat Plato, II, 282, 32.
Delli, Palici in Sicilia, II, 382, 1.
Delmium. V. Dalmium.
Delphyne, Delphici oraculi custos, II, 337, 10.
Delphi olim Hyperborei, III, 153, 24. Chalcide Delphos venit Latona, II, 318, 46. Delphica platanus, et prope eam signum Latonæ, *ib*. Delphorum coloni Magnetes ad Mæandrum, II, 164, 198 *a*. Delphos e Creta mittuntur hominum primitiæ, II, 153, 157. Delphorum seditiones unde ortæ, II, 146, 126. Delphica Theoxenia, III, 125, 36; Ὅσιοι quinque, III, 107, 6. Delphi lupum colunt, II, 159, 177. Eurysternæ fanum, III, 157, 46; oraculi custos Delphyne, II, 337, 10. Templum exstruunt Agamedes et Trophonius, III, 637, 6; reædificant Alcmæonidæ, II, 110, 17; templum spoliatum et incensum, IV, 404. Delphus ennuchus templo inscripsit: *Nosce te ipsum*, III, 39, 13. Ἱππάκων θησαυρός; ejus statuæ duæ, III, 123, 28. Delphicus Sicyoniorum thesaurus, III, 123, 27; thesaurus Brasidæ et Acanthiorum, III, 106, 3. Donaria antiqua ænea, pugio Helicaonis, tripus Diomedis; aurea primus dedicavit Gyges; deinde Crœsus; postea Gelo et Hiero, II, 297, 12. Chalcidensium donaria, II, 320, 59. Statua Ἑρμούχου, III, 126, 39. Statuæ Phrynes Thespiensis, Archidami, Lacedæmoniorum regis, et Philippi Amyntæ f., IV, 295, 1. Donaria Lysandri, III, 106, 3. Obelisci, Rhodopidis donarium, IV, 307, 2. Donarium Ampeliotarum, III, 107, 4. Delphorum mensis Bysius, III, 107, 6. Minerva Pronæa, IV, 507, 7. Bacchi sepulcrum, IV, 498, 5. 628, 5. Delphicum oraculum consulunt Heracleotæ. Pythia ab Heraclide Pontico corrupta, II, 47, 48. Lacedæmonios iterum iterumque exhortatur, ut Pisistratidas pellant, II, 110, 17. Cf. oracula.
Delphinium. Ἐπὶ Δελφινίῳ δικαστήριον Athen., II, 107, 7.
Delphini sacri, II, 43 *b*; delphinorum amores, II, 473, 17. II, 59. III, 510. IV, 422.
Delphinius mens. apud Æginetas Apollini sacer, IV, 487, 5.
Delus, olim Cynthus, Asteria, Pelasgia, Chlamydia, Scythias, Ortygia, Cynæthus, non vero Zacynthus, ut nonnulli putant, III, 633, 11. 599, 73. Olim natatilis, III, 599, 73. Nunquam terræ motu vexata, IV, 404. Unde nomen habeat, II, 154, 164. Delii Hyperboreis cari, II, 386, 2. Deliorum in excipiendis advenis mos, IV, 493, 6. Delia palma, IV, 491, 1. Ortygia, fons, IV, 472, 2. Delii Iridi sacra faciunt in Hecates insula, IV, 492, 3. Mulieres Brizoi sacrificant, IV, 493, 5. Echenices Deliæ donarium, IV, 494, 9. In Delo Pherecydes sepultus, II, 272, 3. Βωμὸς κερατινός, et ara Apollinis τοῦ γενέτορος, in qua victimas mactare non licet, II, 155, 166. 250, 49. Αἱ εἰς Δῆλον πανηγύρεις Atticæ, II, 120, 47 *a*. Deliorum saltatio, γέρανος, ejusque origo, II, 250, 49. In Delo Glaucus vates habitat, II, 154, 165. Delios captivos abducit, statuasque deorum destruit Athenodorus pirata (Ol. 177, 4), III, 606, 12; urbem instauravit Caius Triarius, *ibid*. Deliaci templi thesauros diripere studet

Athenio, misso Apellicone. Verum Orbius, prætor Rom., Atheniensesex improviso aggressus clade afficit, III, 269 sq. Deli locus, Olympieum, q. v.
Demades historicus, IV, 377.
Demænetus. V. Damarchus.
Demagetus Rhodius, Diagoræ f., Olympionica; ejus statua, II, 183, 264.
Demagoras Samius, hist., IV, 378.
Demaratus hist., IV, 378.
Demaratus citatur, II, 7, 1.
Δήμαρχοι Athenis, Clisthenis institutum, II, 111, 18, 108, 8.
Demarûs, III, 568, 22.
Demi Attici, II, 357 sq.
Δημιουργοί, Atheniensium tribus, II, 106, 3.
Demochares Leuconoensis, Lachetis f., historicus. Ejus vita, II, 445 sqq.
Democles parasitus, IV, 419, 28. Democles alii, II, 21 *a*.
Demetria, solennitas Athenis, II, 477, 31.
Demetrias Thessaliæ urbs; ejus situs, II, 261, 60. 263, § 12.
Demetrias ins., postea Parus, III, 633, 6.
Demetrias quondam ἡ ἐνη καὶ νέα ap. Athen. vocabatur in honorem Dem. Poliorc., III, 117, 8.
Δημητριάς, navis sacra Athen., II, 121, 49.
Demetrius Phalereus. Ejus frater Himeræus ab Antipatro interficitur. Ipse postquam a Cassandro ad magnam potentiam erat evectus, luxu diffluebat. Coquus ejus Moschion; puer amatus Theognis, IV, 358, 10. Reip. administratio, vitæque luxuria, II, 475, 27. III, 578, 8. II, 448, 5. IV, 415, 8. Lamia amica, III, 578, 8. Propter Lampitonem pellicem cognominatus est Lampito; aliud ejus cognomen, χαριτοβλέφαρος, II, 361, 4. IV, 161, 17. Ob Lamiam suam *Fabula* appellatur, II, 449, 5. Alia ejus pellex Aristagora, IV, 415, 8. Demetrii rogatio, II, 367, 15. Ol. 115 recensum incolarum Atticæ instituit, IV, 375, 1. Xenocratem e servitute redimit, IV, 455, 4. Absens capitis damnatus; statuæ ejus dejectæ et in matulas conflatæ, præter unam in arce, III, 582, 32. Annus quo archon fuit, ἀνομίας dictus est, *ib*. Quando se Alexandriam contulerit; quid Ptolemæo I suaserit; ejus fata postrema, atque locus sepulcri, III, 47, 50. Demetrius in Ægypto, III, 170, 10. Lyco Rhegino insidiatur, II, 370 *a*. Ejus dictum, III, 273, 48; de fine regni Macedonici vox fatidica, II, 368, 19. Scripta historica, II, 362.
Demetrius Poliorcetes ad Gazam a Ptolemæo Lagi prœlio vincitur, II, 393, 14. III, 707, 4. Post cladem et obitum Antigoni Ephesum fugit. Ejus captivitas, ætas, mors, regni tempora, III, 706, 2. Atheniensium in eum adulatio, II, 476, 30. 449, 3 sq. III, 117, 8. Demetrii vestitus sumptuosus, II, 477, 31. Quomodo ei adulati sint Thebani, III, 120, 14. Alexandrum, Cassandri f., qui ipsum contra Antipatrum auxilio advocaverat, interficit, regnoque Macedoniæ potitur; post regni annos 6 (296-287) a Pyrrho Epirota ejectus est, III, 695, 3. 698, 3. 703, 1. Ejus amica Demo, III, 168, 4; Leæna, III, 120, 14; Mania, III, 67, 4; Myrrhina Samia, III, 414, 72. Ex Ptolemaide pater Demetrii τοῦ καλοῦ, III, 701, 9 *not*. E Phila pater Antigoni Gonatæ, III, 700, 8. 696, 8; e Lamia pater Philæ, III, 120, 14. Pater Stratonices, quam duxit Antiochus Soter, III, 707, 5. Ejus parasitus Euagoras gibbus, III, 310, 7.
Demetrius ὁ Καλός, Demetrii Poliorcetæ et Ptolemaidis f., frater Antigoni Gonatæ, ex Olympiade Larissæa pater Antigoni Dosonis, Cyrenen occupavit, III, 701, 9 *not*. 703, 1. Quando mortuus sit, 701, 10.
Demetrius II, Antigoni Gonatæ filius et in regno successor; regnat annis 10; ex Chryseide gignit Philippum V; filii tutor Antigonus Doson, III, 701, 10. 696, 10. 703, 1. Pyrrhum Epirotam ad Derdium vincit, III, 703, 1. Uxorem ducit Stratonicen, Antiochi Soteris filiam, III, 707, 5; quam postea repudiat, III, 196, 19.
Demetrius, Philippi V f., frater Persei, cujus machinis interficitur, III, 702, 11. IV, 558, 56.
Demetrius Soter, Seleuci Philopatoris f., apud Romanos obses; in Syriam redit, Antiochum Eupatorem ejusque tutorem obtruncat. Quamdiu regnaverit. Bello contra Alexandrum Balam perit, III, 711, 15. Cf. IV, 559, 59. Pater Demetrii Nicatoris et Antiochi Sidetæ. III, 712, 17, 18. A Timarcho, Mediæ satrapa, et Heraclide apud senatum R. criminibus oneratur (161 a. C.), II, *præf*. XI, 13. Ariarathen V Cappadociæ regno ejecit. Quapropter infensus ei Attalus contra Demetrium subornat Alexandrum Balam, *id*. XII, 14. Andriscum comprehendit et Romam ducendum curat, *id*. XIV, 16.
Demetrius Nicator, Demetrii Soteris f., Antiochi Sidetæ frater, Alexandrum Balam regno ejicit, Ptolemæi Philometoris usus auxilio. Uxorem ducit filiam Ptolemæi Philom. Cleopatram. Impunitatem promittit Heliadæ et Casio Alexandri Balæ ducibus, regis necem pollicentibus. Ob sævitiam in odio est. Deficit ab eo Diodotus, qui Antiochum, Alexandri Balæ filium, in regnum reducere ex Arabia tentat. Demetrius primum contemnit incepta Diodoti; mox ducem cum exercitu contra eum mittit. Contra Arsacen exercitum ducens capitur; hinc *Siripides* dictus, III, 712, 17. II, *præf* p. XVI, 19-21. Demetrio capto, uxor ejus Cleopatra cum Æschrione Seleuciæ degit, dum regnum occupat Diodotus, II, *præf*. XX, 25. Post decennium e captivitate dimissus D. in Syriamque reversus, iterum regnat annis tribus, III, 713, 18. Bello tentat Ptolemæum Physconem, qui regem ei opponit Alexandrum Zabinam. Prœlio ad Damascum victus Tyrum confugit. Urbem ingredi prohibitus, dum fugam molitur, cæsus periit, III, 713, 20. Ejus filii Seleucus et Antiochus Grypus, III, 714, 21. Militum dux Sarpedon, III, 254, 10.
Demetrius Eucærus, Antiochi Grypi f., III, 715, 25 *not*.
Demetrius, Euthydemi Bactriæ regis f., regni fines longissime extendit, IV, 308, 5.
Demetrius Adramyttenus, unde Ixion dictus sit, IV, 161, 18.
Demetrius Callatianus, scriptor, II, 100 *b*. IV, 380.
Demetrius Erythræus, hist., IV, 381.
Demetrius Iliensis, hist., IV, 381.
Demetrius Odessanus, hist., IV, 382.
Demetrius Scepsius, IV, 382.
Demetrius Salaminius, hist., IV, 382.
Demetrius Sagalassensis, belli Parthici scriptor, III, 655, 15.
Demetrii alii historici, IV, 383.
Demetrius statuarius, III, 135, 69.
Demetrius, Persæi Cittiensis philosophi pater, II, 623.
Demetrius, Alexandri pater, e Bithynia Tianus, III, 609, 1.
Τῶν δημευομένων ἀπογραφαὶ Athenis ἐν τῇ κυρίᾳ ἐκκλησίᾳ recitantur, II, 116, 32.
Demo, Cumana Sibylla, IV, 434, 2.
Demo Antigoni pellex, III, 67, 4; Demetrii Poliorcetæ amica, III, 168, 4.
Demo Atheniensis orator unus ex iis quos tradi sibi postulavit Alexander M., II, 472, 9.
Democritus Abderita quo anno natus sit, III, 504, 4. II, 24, *not*. E servitute a Diogora redemptus, IV, 160, 15. Arimnesti, Pythagoræ f., disc., II, 482, 56. Pythagoricorum quendam audivit; Philolai amicus, II, 24, 5. Pythagoreos æmulatur, III, 504, 6. Ejus vita et placita, IV, 161, 21. Athenas venit, III, 504, 5. Anaxagoram carpit, III, 582, 33. Eum Protagoras audivit, III, 583, 36. Vixit

D. annis 104, abstinentia moritur, III, 609, 2. III, 43, 29. Democriti librorum lectio ad philosophiæ studium Epicurum incitavit, III, 45, 40. Plato libros ejus comburere voluit, II, 290, 83.
Democriti Trœzenii de Homeri patre sententia, II, 16, 2.
Democritus Ephesius, hist., IV, 383.
Demodamas Milesius vel Halicarnassensis, II, 444. Seleuci et Antiochi dux Iaxartem transgreditur, II, 444, 1.
Demodice, Phrixi noverca, II, 62, 12.
Demodice Tegeatis, IV, 379, 1.
Demognetus, hist., IV, 386.
Demonax Mantineensis, III, 36, 1.
Demonice Ephesum Brenno prodit, IV, 367, 3.
Demophilus, Ephori f., II, 86 *a*; Aristotelem impietatis accusat, III, 581, 28.
Demophon, Thesei f., Æthræ repetendæ gratia Trojam profectus, III, 340, 19. IV, 651 *a*. Ejus regis anno quarto Troja capta, III, 340, 20. Eo regnante Orestes matricida Athenas venit, III, 386, 50. Demophon Palladium Trojanum a Diomede et Ulysse accipit, II, 10, 5. Palladium rapit, II, 107, 5.
Demosthenes quomodo linguæ vitium correxerit, II, 367, 17. Discipulus Isæi, III, 49, 57, 58. Platonis auditor, III, 49, 60. 61. III, 117, 19. Ejus indoles, III, 49, 59. 50, 63; libidines, II, 492, 13. Mores impudici ei exprobrantur a Pythea, II, 474, 21. Tradi eum sibi postulat Alexander, II, 471, 9. D. Aristionem amicum ad Hephæstionem reconciliationis causa misit, II, 361, 2. Demosthenis mors II, 448, 1. III, 50, 62. III, 162, 7. Orationum indoles, II, 367, 16.
Demosthenes Bithynus, hist., IV, 384.
Demostratus Phencata, IV, 379, 1.
Demostratus, Charitûs maritus, pater Philinnii, III, 611, 30.
Demostratus Ephesius, Aristonymi p., IV, 330, 3.
Demostratus, archon Athen. (65 p. C.), III, 622, 52.
Demoteles historicus, IV, 386.
Dengisich, Attilæ f.; ejus ad Leontem imp. legatio et cum fratre dissidium (466), IV, 107, 35. Cum exercitu ad Istrum accedit; denuo ad Leontem legatos misit; datum his responsum, IV, 108, 38.
Denna, opp. Æthiopiæ, III, 478, 42.
Deorum XII templum in Propontidis promontorio ab Iasone exstructum, Timasias restauravit, IV, 152, 33.
Derbe, Isauriæ cast., IV, 134, 6.
Dercetada, Belei regis Assyr. mater, III, 210, 1, 2.
Dercylus Argivus, hist., IV, 386.
Derdæ, gens Indica, II, 424, 39.
Derdas, Philæ et Machatæ frater, III, 161, 5.
Derdas Amyntæ regi, a quo contumeliam passus erat, insidias parat, II, 153, 156.
Derdium (locus Macedoniæ), ad quem Demetrius, Antigoni Gonatæ f., Pyrrhum Epirotam debellavit, III, 703, 1.
Deucalion, III, 30, 9. Diluvii tempus, III, 503, 3. Deucalionis λάρναξ Larnasso (dein Parnasso) monti nomen dedit, II, 349, 2. Ejus uxor Pyrrha, II, 465, 5 *a*. Post diluvium appellit in Nemea, Argolidis promontorium; Jovique ἀφεσίῳ ibi aram exstruit, III, 591, 26. Post diluvium in Epirum profectus, ubi quum in Dodonæ regione a columba oraculum accepisset, incolis locum frequentavit, II, 464 *a*.
Deucalion quidam, Abantis f., IV, 327, 3.
Deusus, Argetis et Phrygiæ f., III, 29, 6.
Διυπετόποτμοι qui? iis Furiarum templum ingredi nefas est, III, 131, 50.
Dexamenæ, Ambraciæ pars, II, 148, 135.
Dexamenus, Mesoli et Ambraciæ f., II, 148, 135.
Dexicrates Rheginus medicus, Messanæ habitans, Decium Campanum Rhegio per eædem potitum excæcans ulciscitur, II, *præf.* p. XLI.
Deximontani ad sinum Persicum, III, 476, 39.
Dexippi oratio ad Athenienses, qui urbe a Gothis capta cum illo profugerant, III, 680, 21. De Dexippo historico v. III, 666.
Dia, c. q. Naxus ins., IV, 294, 4.
Διακόνιον quid? IV, 450, 7 *a*.
Διαιτηταί, judices Athen.; eorum numerus et munera, II, 118, 39.
Diagoras Rhodius, Damageti f., Olympia (Ol. 79), Pythia et Isthmia vicerat; pugil staturæ maximæ; pater Damageti, Dorici, Acusilai, item Olympiis victorum; ex filiabus nepotes Eucles et Pisirrhothus, item victores. Horum omnium statuæ in Olympia. Filiæ ejus Callipatiræ permittitur, ut gymnicos ludos spectet, II, 183, 264.
Diagoras Melius, ἄθεος cur dictus sit; Democritum redimit, IV, 160, 13; proscribitur, IV, 444, 4, 5. In eum Atheniensium decretum, II, 621, 8; oligarchiam apud Eretrienses sustulit, II, 142, 109. Spartam proficiscitur; Corinthi moritur; Eretrienses ei statuam ponunt, II, 217, 12.
Dialogos quis primum scripserit, II, 187, 277.
Διαμεμετρημένη ἡμέρα in judiciis Athen., II, 118, 35.
Diana. Ἑπτὰ Ἀρτέμιδες ἢ Τιτανίδες in Phœnicum mythologia, III, 568, 19. — Diana Κορυθαλλία et ὀρθία Lacedæmone, III, 142, 86; III, 458, 114; στροφαία ap. Erythræos, IV, 431. Ἀγροτέρᾳ Athenis sacra facit ὁ πολέμαρχος, II, 114, 28. Dianæ ποδάγρας fanum Lacedæmone, II, 628, 14. Diana ἐνοδία, IV, 339, 7. Dianæ (λαφρίας) apud Cephallenes fanum Molossi spoliant, II, 217, 17. Diana Capuana, III, 202, 7; Ephesia, III, 397, 65; IV, 371. Orthia in Coryphe, monte Indico, templum habet, II, 441, 4 *a*. Dianæ Munychiæ vel Brauroniæ virgineante nuptias initiantur, II, 622, 17. Dianæ et Alphei ara Olympica, II, 36, 39. Dianæ statua a Chiis vincitur, III, 146, 90. Diana Munychia Pygelis colitur, II, 21, 1. Dianæ sacer mullus piscis, IV, 420, 39. Dianam Venatricem colunt Ambraciotæ; quam ob causam? Diana de Ambraciæ possessione cum Hercule et Apolline litigat, III, 344. Dianæ templum in Phryxi portu renovavit Timesias, IV, 152, 33. Diana ad Ortygiam fontem in Asia nata, III, 326, *b*. Ejus fanum Aventinum, III, 470, 12; templum Byzantii, IV, 149, 16; in Icaro ins. simulacrum, IV, 287, 1.
Dianadanus angelus, III, 225, 18.
Διάσια, Atheniensium festum, IV, 313.
Dicæarchia Campaniæ urbs, in quam venit Eudoxus Cyzicenus, III, 280.
Διπλαταρχικὸν πολιτείας εἶδος, II, 242, 23.
Dicæarchus Messenius, Lacedæmonius, Ætolus, etc., II, 225.
Δικασταὶ κατὰ δήμους, quot? II, 119, 41.
Δικαστήρια. Heliææ δικαστηρίου ratio, II, 117, 34. Τὸ δικαστικόν, merces judicialis Athen., II, 126, 66; aliis temporibus aliud, 126, 68 et 69.
Δικηλισταί apud Lacedæmonios, II, 627, 9.
Dicte, mons Cretæ, IV, 289, 2; in quo natus Juppiter, unde nomen habeat, IV, 289, 3. Dictæi Jovis templum, IV, 507, 12.
Didorus, Herculis f., Sophonis p., III, 214, 7.
Didymæum Mileti, II, 336, 5. Didymæi Apollinis oraculum, IV, 313. II, 336, 6.
Didyme, Ptolemæi II amasia, III, 186, 4.
Dieuchidas, IV, 388.
Dilmaina (*Delemitæ*) gens Persis contra Armenios defectores auxiliatur (571), IV, 271.

Diluvium ex narratione Chaldæorum, IV, 380, 1. 3.
Dimnus vel Damianus, Homeritarum rex ab Elesbaa, Auxumitarum rege, regno exuitur, IV, 178.
Dina, Jacobi filia, III, 215, 8. 218, 9.
Dinæus Megarensis Chalcedonem condit, postea Byzantiis opem ferens præturâ Byzantii potitur, IV, 150, 20 sq.
Dinarchi duo historici, IV, 391.
Dindymum, Cyzici mons, unde nomen habeat, III, 29, 2.
Dinias Argivus historicus, III, 24.
Dinias, unus ex sexagintaviris in Diomeorum Heracleo, IV, 507.
Dinias, ὁ μυροπώλης, voluptati deditus, se ipse castravit, II, 200 *a*.
Dino, Clitarchi pater; ejus scripta, II, 88 sq.
Dinomenes Rhodius, Gelæ conditor, IV, 319.
Dinophilus, archon Athen. (49 p. C.), III, 622, 51.
Dinytta, Parrhasius, Damarchi pater, IV, 407.
Diocles, Halcyones f., Philolai Corinthii amasius; ejus tumulus Thebis, II, 143, 112.
Diocles Panyasis poetæ pater, II, 482, 57.
Diocles Cynæthensis, Œnonæ imitator, II, 285, 56.
Diocles Peparethius scriptor, III, 74.
Diocles, Phliasius, Pythagoreus, II. 275, 11, 12.
Diocles Rhodius scriptor, III, 79, 6.
Diocles, Abarum in Arabia princeps, apud quem Antiochum filium Alexander Bala deposuerat, et ad quem ipse Alexander post cladem confugit, II, *præf.* XVI, 20.
Dioclis ὀψοφάγου dictum, IV, 416, 16.
Diocletianus Bithyniam, Africam et Ægyptum obtinet, IV, 2. Ad eum Nicomediæ versantem eruditendus mittitur Constantinus M., IV, 2. D. Circesium castrum exstruit, IV, 4. Fines imperii Rom. muris copiisque firmat, IV, 14, 5. Diocletianus et Galerius Nisibin conveniunt; hinc legatum ad Narsæum de pacis conditionibus mittunt. Quibus acceptis, uxores et liberos Narsæo restituunt, IV, 189, 14. D. reipublicæ miserius necem Carini optat, IV, 198, 13, § 1. Triumphum agit, IV, 198, 13, § 5. Diocletiani somnium, IV, 198, 13, § 6. Dictum, III, 665. Ei ab epistolis fuit Claudius Eusthenes, III, 729. Diocletiani thermæ Rom., IV, 67, 43. Ceterum de rebus Diocletiani cf. IV, 601, 164-167.
Diodorus Aspendius, quum Pythagoreus videri vellet, Cynicorum more vixit, III, 42, 26; IV, 503, 20.
Diodorus Jasensis cur Cronus cognominatus sit; ejus mors, IV, 161, 16.
Diodorus Atheniensis periegeta, II, 353.
Diodorus Sardianus scriptor, III, 489.
Diodorus (*Tarsensis*) scriptor ab Athenodoro laudatur, III, 486, 1.
Diodorus, Sophacis f., multas Africæ gentes subegit, III, 471, 19; ab eo Juba rex genus suum deduxit, *ib.*
Diodorus quidam, ad quem vel contra quem Phanias Eresius scripsit, II, 300, 24.
Diodori insula ad fauces sinus Arabici, III, 477, 42.
Diodotus, cognomento Tryphon, de rebus Alexandri Balæ desperans et Demetrium Nicatorem metuens Antiochenses ad defectionem adducit, regnumque Ptolemæo Philometori offert, II, *præf.* XVI, 19. Ex Arabia in regnum reducit Alexandri Balæ filium, Antiochum Epiphanem, II, *præf.* XVII, 21. Antiochum interficit; se ipsum regem declarat; contra satrapas regios et duces familiæ regiæ bellum suscipit, II, *præf.* XIX, 25; IV, 561, 65. Sarpedonem Demetrii Nicanoris ducem ad Ptolemaidem vincit; deinde copiæ ejus marinis fluctibus obruuntur, III, 254, 10. In Doro urbe obsessus Ptolemaidem confugit, IV, 644, 40.
Diogenes Cynicus nihil scriptum reliquit; ejus disc. Phiiscus, III, 164, 17. IV, 503, 21. Ejus indoles, IV, 658; dicteria, III, 582, 34. Ejus Thyestes num ab ipso an ejus discipulis scriptus, III, 583, 35.
Diogenis Apolloniatæ phil. placita, IV, 162, 22.
Diogenes Chalcidensis, hist., IV, 393.
Diogenes Cyzicenus, hist., IV, 391.
Diogenes Epicureus, e Seleucia Babyloniæ oriundus, maledicus, moribus parum honestis, apud Alexandrum Syriæ regem versatus, ab Antiocho, Alexandri successore, jugulatur, III, 657, 1.
Diogenes Sicyonius, hist., IV, 392.
Diognetus, Erythræorum dux, Milesiis in obsidenda Naxo auxiliariam operam præstans, Polycrites Naxiæ amore captus, suos hostibus prodit; ipse in tumultu occiditur, IV, 303. II, 156. 168 *b*.
Diomea, festum Athen., IV, 413, 3. 507.
Diomedea insula, III, 122, 23. Ejus aves, II, 371, 4. III, 480, 68 *a*.
Diomedes ad Helenam repetendam Trojam proficiscitur, IV, 424, 4. In Patrocli ludis funebribus victor, tripodem æneum, victoriæ præmium, Delphis dedicat, II, 297, 12. Palladium rapit, II, 10, 5. Diomedes Argos reversus, III, 338, 10, Ægialeæ uxoris machinatione apud Argivos in crimen venit, Argisque aufugit, II, *præf.* VII, 2. A Coreyræis advocatus draconem interficit; in Japygiam transvectus contra Brundusios pugnat; ob id honoribus affectus, a Dauno occiditur; statuæ ejus everluntur, II, 371, 3. 220, 27. Diomedes in Africam appulsus ibique a Lyco in vincula conjectus a Callirrhoe liberatur, III, 472, 23. Ejus templum in Timavo ad intima sinus Adriatici, III, 275, 55. In Italia condit Ἀργυρίππαν; frater ejus nothus Alænus; ejus diræ et mors, II, 371, 3. Colitur Argyrippis, Metaponti, Thuriis, III, 122, 23. Διομήδειος ἀνάγκη, proverb., II, 320, 60.
Diomnestus Eretriensis quomodo magna vi pecuniæ potitus sit, quæ postea in Hipponici Atheniensis manus venerit, II, 199 *b*.
Dio academicus, IV, 391.
Dio, ex Arete pater Hipparini vel Aretæi, II, 83, 1, Dionysium juniorem aggreditur, II, 172, 224. Inter comites ejus Eudemus Cyprius et Timonides Leucadius, II, 83 *a*. Ejus frater Eurymenes, III, 7, 22 *a*. Ad eum in Siciliam venit Plato, III, 5, 14.
Dione in Phœnicum mythologia, III, 568, 19. 20.
Dionysia tribus Alexandriæ, III, 165, 21.
Dionysia fest. Athenis, II, 185, 272.
Dionysias, e. q. Naxus ins., IV, 294, 4.
Dionysius senior, Syracus. tyrannus. Ejus tyrannidem, II, 171, 222, mulier Himeræa prædixit somnio docta, II, 200 *b*. IV, 641. Dion. cum Locris affinitatem contrahit, II, 174, 231. Adriam condit, IV, 407, 2. Frustra ambit amicitiam Pythagoreorum, III, 7, 22 *a*. Platonem divitiis cumulat, III, 163, 16; eundem vendi jubet, III, 581, 24. Aristippus Cyrenæus De rebus Libycis libros tres ad Dionysium mittit, II, 79. Æschines Socraticus cum convenit, IV, 155, 3. Dionysius emit pugillares Euripidis, II, 52, 73, et vestem Alcisthenis Sybaritæ, III, 141, 85. Quænam scripserit Dionysius II, 80.
Dionysius junior matrem habuit Doridem Locrensem, II, 307, 10. Ejus in Locrenses virgines scelus. Quare postea uxor ejus et liberi a Locrensibus omni contumelia affecti misere pereunt, II, 307, 10. Candelabrum Tarentinorum in prytaneo dedicavit, III, 72, 5. Legatos, inter eosque Polyarchum, ad Tarentinos misit, II, 276, 15. Philoxenum poetam cur in lapicidinas conjecerit, II, 207, 13. Fuit myops et vinolentus, II, 172, 223; luxuriosus, III, 160, 2. Scenicas vestes induebat, II, 477, 31. Novorum

vocabulorum architectus, II, 82, 1. Ejus assentator Chirisophus, IV, 414, 6. Tyrannus a Dione victus, II, 83, 1, μητραγυρτῶν καὶ τυμπανοφορούμενος vitam misere finivit, II, 307, 10. Corinthi literas docens Aristoxeno narrat historiam de Damone et Phintia Pythagoreis, I, 273, 9. Supellectilem ejus emit Dionysius Heracleæ tyrannus, III, 529, 4.

Dionysius, Clearchi Heracleæ tyranni filius, frater junior Timothei, a Satyro tutore educatur, III, 527, 2. A fratre socius regni assumitur; fato defunctum magnifice sepeliendum curat, III, 528, 3. Solus tyrannidem obtinens, Persarum potentia post prœlium ad Granicum corruente, ditionem auget; de regno vehementer periclitatur, exulibus Alexandrum M. et postea Perdiccam contra eum instigantibus; post mortem Perdiccæ vires ejus et potentia corroborantur, ducta in matrimonium Amastri, Darii III fratre natâ; favent ei cives. Antigono Cyprum oppugnanti auxiliatur; filiam in matrimonium dat Ptolemæo, qui Antigoni fratre natus Hellesponti satrapa erat. Tyranni nomen dedignatus, regis assumit; corporis pinguedine laborat (Cf. III, 15, 16); morti propinquus regni administrationem et liberorum tutelam relinquit Amastri uxori; regnavit annis triginta, III, 529, 4.

Dionysius Argivus scriptor, III, 26, 10.

Dionysius ὁ Χαλκοῦς, Atheniensis, laudatur, II, 200 *b*.

Dionysius Characenus, geographus, quem Augustus, iturο ad Parthicas Arabicasque res majore filio, ad commentanda omnia in Orientem præmisit, III, 478, 44. Ad Indicas regiones explorandas missus, II, 442 *b*.

Dionysius ὁ Κυρτός, medicus, III, 576, 19.

Dionysius Heracleota, Zenonis disc., II, 494.

Dionysius, Jassensis puer, a Delphino amatur, II, 473, 17.

Dionysius Medus, Diodoti regis temporibus Mesopotamiam tenebat, II, *præf.* XIX, 25.

Dionysius Milesius historicus; ejus tempora et opera, II, 5.

Dionysius Scytobrachion Lydica sub Xanthi Lydi nomine edidit, III, 342, 9.

Dionysius Pergamenus, scriptor, III, 489.

Dionysius, ὁ καλούμενος Πετοσάραπις, Ptolemæo Philometori insidias struens ausis excidit; prœlio victus in superiorem Ægyptum se recipit, plebemque ibi ad seditionem excitat (a. 166), II, *præf.* p. IX, 8.

Dionysius Phaselita, scriptor, III, 27.

Dionysius, Platonis magister, III, 243, 143.

Dionysius Samius vel Rhodius, Solis sacerdos et historicus, II, 7 *a*.

Dionysius Thebanus poeta et musicus, II, 287, 73.

Dionysius Thrax, Teri f., gram., III, 189.

Dionysius Thrax, consul an. 419 p. C., IV, 71, 1.

Dionysius cum Sotele Plutonem colossum Sinope Alexandriam transvexit, II, 614, 73.

Dionysius ad Gobazem in Colchidem mittitur, IV, 104, 26. Cum Gobaze Constantinopolim venit, IV, 107, 34.

Dionysius aulæ præfectus in Zenonem imp. conspirat, IV, 619, 211, 4.

Dionysodorus Trœzenius, II, 84 *b*.

Dionysodorus Thebanus, legatus a civibus ad Darium Codomannum mittitur, II, 84 *a*.

Dionysodorus Boeotus scriptor, II, 84 (*Fortasse idem cum antecedente*).

Dionysodorus tibicen, IV, 167, 38.

Dionysodorus, archon Athen. (56 p. C.), III, 619, 36.

Dionysodoti Lacedæmonii pæanes, II, 626, 5.

Διόνυσος et Διόνυξος. V. Bacchus.

Diophantus Amphitropensis, Aristidem accusat, II, 620, 6.

Diophantus rationes servorum publicorum Athenis ordinat, II, 150, 140.

Diophantus historicus, IV, 396, 397.

Diophantus, Mitharæ f., Mithridatis dux, a Fimbria clade afficitur, III, 543, 34. In Cappadociam mittitur, ut Lucullum a Ponti ingressu prohibeat, III, 545, 37. A Lucullo prœlio vincitur, III, 549, 43.

Diopithes, Eleus, Hippiæ sophistæ pater, II, 59 *b*.

Dioscorides Isocratis discipulus, II, 192.

Dioscorum pars Alexandrinorum ad episcopatum evehere studet, renitentibus reliquis, IV, 101, 22.

Dioscurorum apparitiones, III, 137, 76 *a*. Dioscuri Aphidnam et Athenas vastant, III, 118, 10, et Helenam Theseo adimunt, II, 470, 3. Eos Gryllus lustravit, III, 33, 34. Dioscurorum aurigæ Telchis et Amphitus, III, 639, 15. Dioscuris sacer hippodromus Byzantii, IV, 153, 37. Dioscurorum ædes Byzantii, IV, 149, 15. Dioscuri sive Corybantes sive Samothraces, Sydyci f., in Phœnicum mythologia, III, 567, 11.

Dioscurias, urbs Ponti, unde dicta, III, 639, 15.

Dioscurias, una ex Albis ins. Libyæ, et alia ad Pontum, quæ postea Sebastopolis, primum Æa dicta, III, 633, 12.

Dioshieron, Ioniæ opp., III, 604, 2.

Διὸς κώδιον quid?, III, 143, 87.

Diospolis (e. q. Thebæ Ægypti), IV, 348. Ibi templa duo Mosis tempore exstructa, III, 521. Ad eam Demetrii Phalerei sepulcrum, III, 47, 50.

Diospolitæ Ægypti reges dyn. XI. XII. XIII. XVIII. XIX. XX, vide tom. II, 557. 560. 565. 572-589. coll. II, 534.

Diotimus Atheniensis, Χώνη, III, 139, 79.

Diotimus, Asclepiadis Myrleani p., III, 298.

Dioxippe Agenori parit Sipylum, IV, 379, 2.

Dioxippus, Damastis Sigensis pater, II, 64.

Diphila, sacerdos Minervæ Pallenensis, III, 138, 78.

Diphilus Bosporianus, IV, 175, 61.

Dirces historia, III, 628 sq., 366, 14.

Dirce fons prope Thebas, III, 366, 14.

Direa, Æthiopiæ opp., IV, 351, 1.

Ditalces vel Ditalcon, unus ex Viriathi percussoribus, II, *præf.* XIX, 24.

Ditatus, Rom. in Suania dux, IV, 210. Idem *Exisatus* vocatur p. 211.

Dithyrambos saltatione imitabantur, II, 284, 48.

Ditizele, Nicomedis regis uxor prior, Zielæ et Lysandræ mater, a cane morsa moritur, III, 600, 75.

Dius, Apellidis f., Mæonis frater, pater Hesiodi, II, 66, 10.

Diyllus Atheniensis historicus, II, 360, 1.

Dizabulus (*Sitzibulus* IV, 205, 10), Turcorum dux, contra Ephthalitas bellum gerit; quo absoluto, in Avares arma movenda statuit (c. an. 562), IV, 205, 10. Sogdaitis permittit legatos ad Persarum regem de serici commercio mittere, IV, 225, 18. Deinde ipse legatos ad Persas de amicitia mittit. Quos Chosroes veneno clam tollit, *ibid.* Hæc inimicitiarum origo, *ibid.* Misso Maniach legato, cum Justino amicitiam et armorum fœdus init, IV, 226. Dizabuli domicilium in monte Ectag (*monte aureo*); ejus tentoria et domus opulentæ describuntur; ibi ad eum venit una cum Maniach reduce Zemarchus, Justini legatus. Contra Persas proficiscitur comitem sibi Zemarchum adjungens; reliquos legatos donis cumulatos dimittit; Zemarcho concubinam Chercidem dono dat; Tagma et Tarchan legatos una cum Zemarcho Constantinopolim redeunte ad Justinum mittit (568), IV, 227 sq., 20. Moritur circa an. 476. Succedit ei Turxanthus filius (q. v.), IV, 247, 43.

Dizas, Ædesii p., Paræcopolitanus, III, 609, 1.

Dizas, Sarces p., Amphipolitanus, III, 609, 1.
Dizastes, Bithyis p., Parœcopolitanus, III, 609, 1.
Dmasagoras, Homeri pater, II, 16, 2.
Doccurrius, Alucci f., ex Æburobisyngesia urbe longævus, III, 609, 1.
Doccurius, Lusitanus, Ambati pater, III, 609, 1.
Δοκιμασία τῶν ἀρχῶν a thesmothetis introducitur, II, 116, 31.
Dodonæum oraculum nomen habet a Dodone nympha Oceanide, vel Jovis et Europes f., II, 363, 4. Ex Pelasgia Thessalica in Epirum translatum est, II, 463, 3, 4. Ejus quercus fatidica, II, 462, 2. In Dodonæum oraculum Thebanorum flagitium, II, 198 *a*. Δωδωναῖον χαλκεῖον, III, 124, 30. IV, 326.
Dodone Italica, III, 153, 20.
Dodone Oceani vel Jovis et Europæ f., II, 363, 4.
Dodonidæ nymphæ, Hyades, III, 304, 19.
Dolba, urbs Adiabenes, III, 587, 11.
Doliche, ins. ad Lyciam, III, 236, 86.
Dolionia Homerica, II, 17, 3.
Dolionum sedes, II, 38, 45. Macronum finitimi, II, 38, 46. Eorum cum Argonautis pugna, II, 18, 6.
Doloncus Thracum rex, inde a cujus tempp. polygamia ap. Thraces invaluit, III, 594, 37.
Dolopes, II, 267, 73.
Domitianus Cæsar, IX consul (84 p. C.), III, 623, 53. Decebali, Dacum regis, ad Domitianum imp. legatio, (an. 86), IV, 185, 4. De rebus imp. IV, 479, 106 sq.
Domitius (L.) Ahenobarba. In ejus locum Octavianus pontificum collegio adscribitur, III, 429, 4.
Domnus, Juliani soph. pater, III, 663.
Donatus Hunnorum regulus dolo interimitur; ad eum legationem obiit Olympiodorus, IV, 61, 18.
Dora vel Dorus, urbs Phœniciæ. Ejus origines, IV, 363, 2.
Dorcia, Phalanthi f., Iphicli amore capta, patriam urbem hosti prodit, IV, 406.
Dorcon, Arcadionis f., III, 139, 79.
Dores e Thessalia Hestiæotide profecti ad Parnassum tres urbes condunt (unde τριχάϊκες), II, 349, 4. Ex Hestiæotide sub Tectapho cum Achæis et Pelasgis in Cretam migrant, II, 349, 3. Cf. IV, 507, 12.
Dorica tetrapolis vel tripolis, II, 239, 12.
Dorica pentapolis; ejus solennitas, ὁ Δώριος ἀγών, IV, 324, 23.
Dorica harmonia, a Thamyri inventa, IV, 402, 8. Ejus indoles, II, 287, 71.
Dorieus, Neoptolemi et Lanassæ f., III, 338, 13. 14.
Dorieus, Rhodius, Diagoræ f., Olympionica, II, 183, 264.
Doricha. V. Rhodopis.
Dorion, Orphei f., II, 66, 10.
Dorionis tibicinis dictum, III, 310, 8. IV, 416, 14.
Dorippe Jovi parit Hellenem, IV, 390, 9.
Doris, Thessaliæ pars, quæ postea Hestiæotis, II, 349, 3. III, 638, 8.
Doris, Helladis regio, e qua Dryopes ab Hercule ejiciuntur, II, 138, 98.
Doris, Nerei uxor, III, 154, 25 *b*.
Doris Locrensis, Dionysii junioris mater, II, 307, 10.
Dorium, Peloponnesi urbs, in qua Thamyris harmoniam Doricam invenit, IV, 402, 7.
Dorium, una ex quattuor urbibus Doricæ tetrapoleos, II, 239, 12.
Δώρων γραφή apud Athenienses ad thesmothetas pertinet, II, 116, 31.
Dorotheus medicus citatur, III, 623, 55.
Δωροξενίας γραφή ad thesmosthetas pertinet, II, 115, 31.
Dorus, Phœnix, Neptuni f., IV, 363, 2.
Dorus, Hellenis f., Hestiæotidem obtinet, III, 638, 8. Tectaphi pater, II, 349, 3.
Dorus, Cariæ urbs, II, 618, 2.
Dorus, Phœniciæ urbs, IV, 467, 1; in ea Typhon obsessus, III, 644, 40.
Dorylæum, urbs Phrygiæ, IV, 385, 11.
Dorylaus, Mithridatis dux, Chios debellat, III, 642, 33.
Doryclus, Ulyssis et Euippes f., III, 339, 17.
Doryclus, Phœnicis et Cassiepeæ f., III, 302, 4.
Dosiades historicus, IV, 399.
Dositheus Judæus, Cleopatræ reginæ dux, III, 573, 16.
Dositheus, historicus, IV, 400.
Dotia, Elati f., III, 153, 21.
Dotis, Asterii et Amphictyonis f., III, 153, 21.
Dotis Ialyso Symen parit, III, 152, 12.
Dotium, urbs Thessaliæ, unde dicta, IV, 317, 2. III, 153, 21. In eam migrarunt Cnidii, III, 153, 21.
Dotius, Elati f., IV, 317, 2.
Dotus, Pelasgi aut Neonis f., Hellenis nepos, III, 153, 21. IV, 317, 2.
Doxander Mytilenæus principium fuit belli quod cum Atheniensibus Mytilenæi gesserunt, II, 158, 172.
Dozomanes, Troglodytica gens, III, 477, 42.
Δραχμή. Nominis origo, II, 138, 101.
Draco sive Orontes, Syriæ fl., IV, 467, 3.
Draco, pastor asper ovium (μήλων) apud Hesperidas, IV, 295, 3.
Draco, Thebanus, Harmoniæ pater, a Cadmo interficitur, IV, 387, 4.
Dracontis legislatoris mors, IV, 161, 20. Leges, I, 106, 4.
Draco Corcyræus, scriptor, II, 86 *a*.
Draco historicus, IV, 402.
Dracones Laocoontis, eorumque nomina, III, 340, 17 *a*.
Dracontides decretum de triginta virorum dominatione scripsit, II, 127, 74.
Δρακόντιον, planta, II, 300, 27.
Dracontites lapis, IV, 277, 1.
Δρακόντων νῆσος Libyæ, III, 238, 124.
Dragmus, urbs Cretæ, IV, 548, 4.
Drangenæ urbs Phrada sive Prophthasia, III, 643, 32.
Dravus fluv., IV, 231, 25.
Drecon vel Drencon fluvius, IV, 83. 97, 14. (*Idem Dricca vocatur*, IV, 95, 9.)
Drepane. V. Corcyra.
Drepanum Ægypti ad sin. Arab. promontorium, III, 477, 42.
Dres, Orphei f., Eucleis pater, III, 641, 20.
Dricca fluv. V. Drecon.
Drimacus, servorum in Chio dux; ejus mors et heroum, II, 378, 12.
Drimo, Alcyonei f., IV, 422, 46.
Dromeæ parasiti dicteria, IV, 415, 10. 11.
Dromeas Cous, gryphis ludere sapiens, II, 322, 67.
Druidæ Gallorum, III, 323, 7. Eos Aurelianus consulit, III, 665.
Dryas a Clito interfectus, IV, 423, 1.
Drymum in Attica alterum, alterum in Bœotia, II, 181, 254.
Dryopes, II, 36, 32; sub Dryope ex regionibus circa Spercheum fl. sitis profecti, aut e Doride ab Hercule ejecti, Asinen Argolidis incolis frequentant, II, 137, 98. Dryopum rex, Melaneus, IV, 344. In Dryopide regione τὰ λουτρὰ τὰ Ἡρακλέους, IV, 344. Dryopibus Argolidis Delphon suadet, ut a Doriensibus deficiant, III, 376, 38.
Dryops, Arcadis f., Asinen occupat, II, 137, 98. Thiodamantis pater, III, 151, 10, et Cragali, IV, 343.

Δρῦς, locus, quo Prienenses a Milesiis clade afficiuntur (Τὸ περὶ Δρῦν σκότος), II, 160, 179. 336, 6.
Dryusa, postea Samus ins., II, 159, 175. 215, 10, 1.
Dubium, Armeniæ opp., a civibus, qui ad Rom. deficiunt, relinquitur (an. 571), IV, 271.
Dubius Gothus Adaulphum occidit, IV, 63, 26.
Dulichium ad Cephalleniam pertinet, II, 350, 6.
Δούλων πόλις in Libya, III, 155, 38; alia in Creta, IV, 500, 3.
Dumada, Arabiæ opp., IV. 409, 1.
Dumana, Æthiopiæ opp., IV, 351, 1.
Durines urbis incolæ Characem ab Alexandro deducti, III, 478, 44.
Duris Elaita poeta, II, 466 *not.*
Duris Samius. Ejus vita et scripta, II, 466.
Dydalsus, Bithynorum rex, III, 536, 20.
Dymas ex Eunoe gignit Hecubam, IV, 345, 2.
Dyme urbs in Bupraside, II, 135, 93.
Dyndasum, Cariæ opp., III, 234, 58.
Dyrrachium olim Epidamnus; unde dicta urbs, IV, 574, 15; servi ibi publici, II, 150, 140. Dyrrachenus Aretes hist. et Philonides, q. v.
Dysaules autochthon, e Baubone gignit Protonoen et Nisam (Misam?), III, 302, 6. Cererem hospitio excipit; ejus uxor et filii, II, 339, 3.
Dyspontium, Pisææ urbs, ex qua Antimachus Olympionica, III, 605, 4.
Dyspontus, Pelopis f., III, 605, 4.

E

Ebenus arbor in India, II, 410, 10.
Ebidas, Madiani f., III, 214, 7.
Ebius Tolex. De eo historiuncula, IV, 401, 2.
Ecbasus, Argi f., Arestoris pater, III, 642, 25.
Ecbatana, s. Batanea, s. Epiphania, Syriæ urbs, III, 644, 50.
Ἐκκλησίαι Atheniensium, ἡ κυρία, ἡ δευτέρα, ἡ τρίτη, ἡ τετάρτη. Quænam res in singulis tractari solitæ sint, II, 116, 32. 117, 33.
Echarus, unus e Cnopi regis occisoribus Erythrarumque tyrannis, ab Hippote interfectus, IV, 431.
Echecrates, Pheræus, Pausaniæ p., III, 703, 2.
Echecrates, Philasius, Pythagoreus, II, 275, 11. 12.
Echedemia. V. Echedemus.
Echedemus (*aliis* Echemus), Arcas, Tyndaridas in Atticam invadentes secutus Echedemiam (postea Academiam) de se nuncupat, II, 239, 13.
Echelaus, dux Penthilidarum, qui in Lesbum coloniam deduxerunt, IV, 459, 12.
Echemenes, historicus, IV, 403.
Echemus, Coloni f., III, 78, 4.
Echeneis fons in Caria, IV, 335, 2.
Echenices Deliæ donarium, IV, 494, 9.
Echephron, Psophidis f., III, 638, 7.
Echephylidas, historicus, IV, 403.
Echepolus, Sicyoniorum princeps, IV, 638 *a.*
Ἐχετογνώμονες, aquarum claustra, Babyloniæ, IV, 283, 8. 284, 9.
Echetus, Bucheti f., Siculorum tyrannus; ejus mors, III, 153, 25.
Echiades, Cypseli filius spurius, ad coloniam deducendam missus, III, 392, 58.
Echinades insulæ; una earum Taphus, II, 28, 1.
Echinus in Thessalia terræ motu vastata, IV, 381, 2.
Echion, Spartus, IV, 520, 1.
Eclectus in Commodum imp. conspirat, IV, 585, 121 sq.
Ecnibalus, Baslachi f., Tyriorum judex, IV, 447, 2.
Ecphantes, Eurycleæ pater, IV, 405, 6.
Ectel (vel Ectag) mons, i. e. *aureus mons*, in quo Tardu Turcorum dux habitavit, IV, 247, 43.
Edebessus, Lyciæ opp., IV, 133, 1.
Edecon Scytha cum Oreste ab Attila ad Theodosium mittitur. Causa legationis. A Chrysaphio inducitur, ut redux Attilam interficiat, IV, 76, 7. Edeconis consilia perspexit Orestes, IV, 78. Quod sentiens Edecon quæ Theodosius et Chrysaphius committere moliantur, Attilæ prodit, IV, 80.
Edessa in Epiro, IV, 127.
Edessa, in Osrhoene urbs, a Romanis L. Veri Aug. ducibus obsessa, III, 652, 8.
Edones Thraces Antandrum urbem obtinuere, II, 162, 190.
Edonis, priscum Antandri urbis nomen, II, 162, 190.
Edosa, opp. Æthiopiæ, III, 478, 42; IV, 351, 2.
Edumæi sive Idumæi Arabes, IV, 525, 22.
Eetion, qui et Jasion, Electræ f., in Cereris signum superbit; quare fulmine interficitur, II, 494, 18.
Eetion, Brisei f., III, 154, 29.
Egeria nympha, IV, 400, 1.
Egesta, Siciliæ urbs, III, 573, 13.
Egestus Trous, a quo Egesta Siciliæ urbs, III, 573, 13.
Εἱλαπινάστης Jupiter, IV, 419, 30.
Εἰσαγγελίαι, II, 363, 10. 619, 5, fiunt in ἐκκλησίᾳ κυρίᾳ, II, 116, 32.
Εἰς ἐμφανῶν κατάστασιν δίκη ad archontem eponymum pertinens, II, 113, 27.
El, in Phœnicum mythologia, III, 567, 14. 570, 4 sq.
Elacatene, Ichthyis et Hesychiæ f., III, 155, 33.
Elacatus, Herculis amasius in cujus honorem Ἡλακάτια ap. Lacedæm. celebrantur, II, 628, 13.
Elæa, Phœniciæ urbs, III, 575, 17.
Elæa, locus ad Nicomediam, ab Amazone nomen habet, III, 597, 58.
Elæeus, Hippothoontidis tribus in Attica demus, II, 356, 13.
Elæûs urbs, ab Hegesistrato Ephesio condita, unde nomen habeat, IV, 488, 3.
Elatea, urbs Bœotiæ, III, 616, 32. Ibi moritur Philippus Cassandri filius, III, 695, 3. Urbs terræ motu læsa, IV, 381, 2.
Elatus Herculem lucta vicit in Olympia, II, 487, 76.
Elatus Lapitha, Cænidis (postea Cænei) pater, II, 244, 30; III, 618, 34; Dolii pater, IV, 317, 2. III, 153, 21.
Elbondis, inter Ægyptum et Cyrenen urbs, III, 607, 22.
Elbysinii in Iberia, II, 34, 20.
Eldas, Madiani f., III, 214, 7.
Elatrum, indumentum, IV, 407.
Elea, urbs Italiæ, II, 245, 33.
Eleas (fluv.?) III, 32, 26.
Electra, Atlantis f., in Samothracia Strategis appellatur, II, 494, 18; mater Dardani sive Polyarchi, Eetionis sive Jasonis, et Harmoniæ, II, 494, 18. Cf. IV, 378, 1. — Electra e Libya in Samothraciam venit; ejus e Jove liberi: Hemithea (?), Dardanus, Harmonia, IV, 378, 1.
Electri origo, IV, 463. 474. III, 166, 25. III, 156, 41. II, 87 *b.*
Electrides portæ Thebarum unde nomen habeant, II, 494, 18,
Electris lacus, III, 156, 41.
Electryo, Persei et Andromedæ f., pater Alcmenes, cum filiis occiditur a Tapho et Teleboa, quod Hippothoes bona iis restituere nolebat, II, 28, 1.
Electryone, Solis et Rhodi f., III, 176, 1.

Elegia, urbs trans Euphratem sita, III, 587, 5.
Elei, nomen habent ab Eleo; ab hujus filio Epeo nominati sunt Epei, II, 189, 281. Eleorum rex Opus, II, 145, 117. Eleorum lex ab Oxylo lata, II, 135, 93 *a*. Elei cum Calydoniis litigantes, III, 150, 3, Eleorum resp., II, 135, 92. Hellanodicæ, II, 135, 92. Elei, jubente oraculo, non opitulantur Lacedæmoniis contra Helotes belligerantibus, III, 604, 1. Eleorum coloni Scilluntii, IV, p. 288. Apud Eleos κάλλους ἀγῶνες, IV, 460, 14. Elidis oraculum, II, 239, 14. Apud Eleos Apollo ὀψοφάγος, III, 135, 70. Elidis quas partes Caucones olim tenuerint, II, 135, 93. Elis urbs a verbo ἁλίζειν nomen habet, II, 337, 11. In Elin urbem epigramma, III, 139, 80. Elidis urbes: Macistus, II, 219, 25, et Ephyra, II, 61, 5. Mons Mentha, IV, 331, 6. Elei: Alexinus, Euanoridas, Iphitus, Pantaleon, Phædon, Plangon, Pyrrhus, Soterichus, Aristolochus, Agemon, Hellanicus, Cletias, Hippias sophista, q. v.
Eleon, Bœotiæ urbs, Bacidis patria, IV, 474.
Elephanti Gangaridarum, II, 403, § 12; reliquæ Indiæ, II, 406, 40. Eorum apud Indos venatio; belluarum earum historia naturalis, II, 431, 37. 38; longævitas, III, 474, 30. 475, 34; amores et memoria, III, 474, 31; prudentia; vota diis faciunt; quare diis carissimum animal, III, 474, 32; dentes vel cornua, III, 475, 35. Elephanti στρυνύζουσιν, III, 475, 37.
Elephantide (ab) ad mare 750 passus, IV, 334, 3
Elephantini reges dynastiæ quintæ, II, 552.
Elephas, Indiæ mons, IV, 388, 8.
Elesbaas. V. Auxumitæ.
Eleus, Neptuni et Eurypylæ f., pater Alexidis et Epei, Elidem incolis frequentavit, II, 189, 281.
Eleus, Cimonis filius, II, 55, 5.
Eleusis urbs, III, 119, 11; in Achillis clypeo, III, 638, 10. Eleusinis incolæ antiquissimi autochthones, deinde advenæ Thraces sub Eumolpo contra Erechtheum auxiliaturi, II, 464 *a*. Eleusinii ludi propter fructum a Cerere datum instituti, omnium antiquissimi sunt, II, 189, 282. Al Ἐλευσινιάδες πενταετηρίδες Atheniensium, II, 120, 47 *a*. Stratonices monimentum Eleusine, III, 187, 4. Eleusinia via sacra, II, 254, 59, 1. 266, 72. Eleusinius, Musæus, II, 23, 1. 284, 51.
Eleusis, vicus prope Alexandriam, II, *præf.* x, 8.
Eleuther, Lycaonis filius, crimine patris vacuus, in Bœotiam fugit, IV, 317.
Eleutheræ, in Bœotia urbs, unde nomen habeat, IV, 317. Myronis et Lycii patria, III, 116, 2.
Eleutheria, Platæensium festum, II, 257, § 11. Samiorum, IV, 406. Smyrnæorum, IV, 402, 6.
Eleutheriscus, Macedoniæ urbs, IV, 509, 4
Eleutherna, urbs Cretæ, IV, 529, 10.
Eleutheropolitani in Palæstina, IV, 55, 106.
Eli, judex Judæorum, IV, 549, 17.
Eliaca philos. secta, IV, 176, 68.
Elibus Marudachum Baldanem interficit, eique in Babyloniæ imperio succedit; tertio anno post a Senecheribo captus in Assyriam abducitur. II, 504, 12.
Elieus, Cephisi et Sciadis f., Tanagræus, Eunosti pater, III, 78, 4.
Elimææ regi filiam natu majorem despondet Archelaus Macedoniæ rex, II, 152, 154.
Eliphas, Thæmanitarum rex, III, 220, 12.
Eliùn in Phœnicum mythologia, III, 567, 12.
Eliùs, Barachelielis f., Zobites, III, 220, 12.
Eloim, in Phœnicum mythol., III, 568, 18.
Elpidia, Placidiæ nutrix, IV, 66, 40.
Elpinice, Cimonis soror et uxor legitima, deinde Calliæ nupsit, II, 54, 3; pro Cimone fratre accusato apud Periclem deprecatur, II, 55, 4.
Elymæ tibiæ vel scytaliæ, III, 482, 79.
Elymmium, ad Euboeam insula; inde muribus pelluntur Chalcidenses, qui in Athum montem emigrant, II, 222, 31.
Elyrus, urbs Cretæ, IV, 528, 6.
Elysia, quæ loca vocentur, III, 146, 93.
Elysius campus in Ægypto, III, 511, 8.
Emathion, pater Aeropi, IV, 445.
Emathion, pater Romi, IV, 395, 11.
Emeum, opp. Æthiopiæ, III, 477, 42.
Ἐμμέλεια, saltatio tragica, II, 283, 44. 284, 50.
Emmenides, Telemachi f., Xenodici frater, Æsidami pater, avus Theronis, IV, 433, 5. 6.
Emmor, Sychemi pater, III, 215, 217.
Emodus mons, II, 402, 1. 408, 3.
Empedocles, Metonis pater, Empedoclis philosophi avus, Ol. 71 Olympionica, II, 183, 263. III, 42, 27.
Empedocles, Metonis f., Xenophanis imitator; Pythagoreos audivit, Pantheam curavit, III, 42, 27. Exæneti f. et Exæneti pater; ejus victoria Olympica, III, 162, 11. 169, 6. Archytæ Tarentini disc., II, 300, 23. Hippasum et Brontinum audiisse fertur; a Pythagoreorum consortio exclusus est, III, 6, 20. Gorgiæ disc., Pausaniæ amator, III, 162, 12. Ejus divitiæ, vestitus, Καθαρμοὶ carmen; frater Callicratidas, III, 577, 3. Alia de ejus vita, ætate, moribus, dictis, mortis genere, III, 164, 29. II, 170, 215. 187, 276. II, 24, 6. III, 6, 22. II, 183, 263. Ejus scripta De natura et de femina exanima, III, 162, 12. Tragœdiæ num sint genuinæ, III, 6, 21. Ejus καθαρμοὺς rhapsodus in Olympia recitavit, II, 249, 47.
Empedotimus scriptor, II, 197, *not.*
Empodus scriptor, IV, 403.
Ἐμποριχαὶ δίκαι a thesmothetis introducuntur, II, 116, 31.
Ἐμπορίου ἐπιμεληταὶ Athenis, II, 119, 42.
Empusa appellabatur mater Æschinis, II, 493, 17.
Empylus Rhodius hist., III, 327.
Enalius, Neptuni f., Olympiæ vicit, III, 640, 18.
Enalus Æolensis, Phinei filiam deperiens, cum illa se in mare dejicit; a delphino servatur, Neptuno carissimus, IV, 459, 12.
Enchelanes s. Enchelenses, Illyriæ gens, III, 152, 13.
Enchelea, vicus Bœotiæ, postea Thebæ, IV, 544, 8.
Endeis Æaco parit Telamonem, IV, 316, 3.
Endymionis fabula, III, 149, 1. Junonis amore captus, somnum æternum a Jove sibi expetit, IV, 405, 3. Arcas lunæ rationes primus invenit, IV, 426, 2. Vir mysticus apud Cares, cur lunam amasse dicatur. Ejus sepulcrum, IV, 547, 11. Pater Ætoli, II, 442, 8; Eurypylæ, II, 189, 281.
Ἔνη καὶ νέα Athenis quondam Demetrias vocabatur, III, 117, 8.
Enentiphinaus (?), Æg. rex XXV sec. Eratosth., II, 558.
Eneubulus, animal quod e mari emergens Chaldæis apparuit, IV, 280, 1.
Eneugamus, animal divinum ap. Chaldæos, IV, 280, 1.
Engyium, Siciliæ opp. cum Matrum deorum templo a Cretensibus exstructo; in eo Ulyssis et Merionis galeæ deabus consecratæ. Bello Punico secundo incolæ a Carthaginiensium partibus stant; Niciam civem ad Romanos ut deficiant suadentem Pœnis tradere volunt; postea a Romanis subacti servantur, Nicia illo pro iis apud Marcellum intercedente, III, 271, 45.
Ἐγγυθήκη quid sit, II, 440, 4. III, 133, 58.
Enipo serva Archoli mater, II, 70, 12.
Enna, urbs Siciliæ, III, 288, 83, quam servi rebellantes

occupare, et sedem dominationis suæ facere instituunt, II, *præf.* XXI, 26.
Enneachordum, instrum. mus., II, 286, 64.
Enneacrunos, olim Callirrhoe, Athenis, III, 32, 27.
Enochus, i. q. Atlas, Methusalami pater, III, 212, 3.
Ἐνοδία Diana, IV, 339, 7.
Ἐνωτοκοῖται in India, II, 423, 29. 424, 30.
Entimus, e Gortyne Cretensis, ab Artaxerxe donis cumulatur, II, 296, 11.
Entoria Saturno parit Hymnum, Faustum, Felicem, IV, 372, 2.
Enyalius Libyæ et Neptuni filius, IV, 544, 15; a Marte occisus, III, 597, 57. Enyalio Athenis sacra facit ὁ πολέμαρχος, II, 114, 28.
Eon, arbor ex qua Argo fabricata, III, 243, 147.
Ἑώρα, festum ap. Colophonios, II, 164, 197.
Eordi, primi Amyricæ urbis in Thessalia incolæ, II, 465, 7.
Epænetes archon Atheniensis Olymp. 46, 1. I, 14, 5.
Ἐπάτκλα Laced., III, 20, 2. II, 242, 23.
Epaminondæ indoles, II, 310, 23. πλείστα γινώσκων, ἐλάχιστα φθεγγόμενος, II, 269. Ejus magister Lysis Pythagoreus, II, 275, 11. III, 5, 18; tibiis cum canere docent Olympiodorus et Orthagoras, II, 286, 60. Stesimbrotum filium inobedientem necasse fingitur, IV, 375, 1. Litem de Side agro quomodo diremerit, III, 192, 4. Τὸν ἱερὸν λόχον constituit, II, 200 *a*. Ad Mantineam ab Anticrate Lacone occisus, II, 192. 3. Ejus dictum, IV, 23, 22.
Epaphroditus Neronem moribundum conficit, IV, 576, 91.
Epaphus cum Baccho, Osiride et Sarapi compositus, III, 155, 37.
Epaphus, historicus, IV, 404.
Eparchides, historicus, IV, 404.
Epei in Ætolia longævissimi, II, 66, 5. Cf. Epeus.
Epeis, Ægyptius ἱερογραμματεύς, theologica scripsit, III, 572.
Epeus, Elei f., Eleos de se Epeos nominavit, II, 189, 281.
Ephas, Madianæ f., III, 214, 7.
Ephebia Attica, II, 111, 19. 112, 20.
Ephesias, locus ad Pontum Euxinum, ubi Ephesii coloni urbem condere cœperunt, IV, 152, 31.
Ἔφεσις in judiciis Atticis quid?, II, 119, 41.
Ephesus, II, 309, 16. III, 616, 32. Urbis origines, IV, 371; a servis Samiis condita, IV, 442,; unde nomen habeat, III, 597, 58. II, 222, 34. Ephesii coloni in Ephesiade ad Pontum Eux. consederunt; hinc sub Timasia duce Byzantium transierunt, IV, 152, 32. Ephesiorum tyrannus Pythagoras a Basilidis imperio dejectus, IV, 348, 2. Ephesii contra Magnesios belligerant; victoriam iis conciliat Pherecydes, III, 40, 19. Ephesii Magnetes ad Mæandrum in servitutem redegerunt, IV, 383. Ephesiæ Dianæ bona Sadyattæ mercatoris dedicavit Crœsus, III, 397, 65; Ephesiorum luxuria, IV, 383; tentorium Persicum Alcibiadi figunt, III, 160, 1. Ephesus submersa; a Lysimacho alio loco ædificata, et per tempus aliquod Arsinoe vocata, II, 466 *not*. Urbem tenet Ptolemæus Philadelphus, III, 710, 8. Brenno prodit Demonice, IV, 367, 3. Ephesii templi fundamenta, IV, 167, 34. Ephesiæ Dianæ in templo psalterium dedicavit Alexander Cytherius, III, 482, 77. Ephesi Veneri meretrici fanum est, IV, 406. Ephesia Sibylla Herophyla, III, 406, 67. Ephesii: Andro, Antisthenes, Aristonymus, Democritus, Leophantus, Hegesistratus, Menecrates, Menander, Musæus, Parrhasius, Pythermus, Themistagoras, Xenophon, quos vide.
Ἔφεται, judices, nominis origo, II, 107, 5.
Ephialtes et Otus primi Musis in Helicone sacra fecerunt, IV, 352, 1.
Ephialtes hortatur Athenienses ne Lacedæmoniis contra Helotes auxilio sint, II, 70, 9. Ejus opera usus Pericles potentiam senatus Areopagitici dissolvit, II, 126, 66. Nimis rigidus optimatibusque exosus clam occiditur opera Aristodici, II, 126, 67; instigante Pericle, II, 491, 7. Ephialtis (*Cimonis?*) Athen. liberalitas, II, 209, 1, 8. Cf. etiam II, 621, 7. 107 *b*.
Ephialtem Athen. tradi sibi postulat Alexander M., II, 472, 9.
Ephororum ap. Laced. auctoritas, II, 209, 2, 5.
Ephori Cumani scribendi genus reprehenditur, II, 469, 1. Ejus sententia de Cimbrorum migrationis causa, III, 284, 75.
Ephorus Cumanus junior hist., III, 664.
Ephotion, Mænalius, periodonica, III, 131, 52.
Ephraim, Josephi f., III, 216.
Ephratha sive Bethleem, III, 215.
Ephthalanus, Ephthalitarum rex, a quo gens illa nomen duxit, Persarum regem Perozem vicit, et Persas e Serum emporiis expulit; Ephthalitæ deinde a Turcis victi ex regionibus istis expulsi sunt, IV, 270.
Ephthalitæ a Dizabulo, Turcorum duce, bello petuntur (c. 562), IV, 205, 10. Olim Sogdaitarum domini, IV, 225, 18. Turcis produntur a Catulpho, *ibid.* A Dizabulo Turco subiguntur, IV, 226, 270.
Ephyra, Thessaliæ urbs, postea Cranon dicta, II, 463, 1.
Ephyra, Elidis urbs, II, 61, 5.
Ephyra, postea Corinthus, 212, 15.
Ephyra, mater Aetæ, Corinthia, IV, 405, 4.
Ἐπίβοτον, sacrificium apud Athenienses, IV, 506, 6.
Epicarus, vetus nomen Epidauri, II, 137, 97.
Epicaste, Laii uxor, III, 366, 15.
Epicaste Agamedæ parit Trophonium et Cercyonem, III, 637, 6.
Epicaste Clymeno parit Idam, Theragrum, Harpalycen, IV, 390, 12.
Epicharmus Cous, Helothalis fil., III, 170, 8.
Epicharmus Syracusanus e Cerasto urbe oriundus, III, 4, 8; duabus literis alphabetum Græcorum auxit, II, 181, 256. Tres literas, ζ, ξ et ψ, Græcorum alphabeto addidit, II, 3 *b*. Ab eo multa in sua transtulit Plato, IV, 297, 7; Spes fabula, IV, 359, 17. Quod tribuitur ei carmen Πολιτεία inscriptum Chrysogoni tibicinis est, II, 289, 80.
Epiclees, vir luxuriosus, cicuta vitam finit, II, 199 *b*.
Epicles, pater Phrynes Thespicæ, IV, 295, 1.
Epicomus, Carneadis phil. p., III, 213, 144.
Epicrates Atheniensis, ad Persarum regem legatus missus, vilis adulator, IV, 414, 7.
Epicrates, Acharnensis, Themistocli apud Admetum versanti uxorem et liberos misit; quare a Cimone in judicium vocatus, capitis damnatur, II, 54, 2.
Epicuri philos. fratres Neocles, Chæredemus, Aristobulus; servus ejus Mys, IV, 455, 6. Epicurus primum grammaticus, deinde philosophus; ejus mors, III, 45, 40. Complura de ejus vita, III, 170, 9. IV, 163, 28; magister Idomenei Lampsaceni, II, 489.
Epidamnus, pater Melissæ, avunculus Dyrrachii, III, 574, 15.
Epidamnus, Illyrica urbs, unde dicta, III, 574, 15. Corcyræorum colonia, *ibid.* Epidamniorum βασιλεῖς, II, 149, 140. Reipublicæ status mutatio, *ibid.* Epidamni locus Melissonius, II, 574, 15. Epidamnus capta, III, 672, 6. Epidamno oriundus Anastasius imp., IV, 141, 5. Urbs a Sidimundo proditur Theudericho, IV, 126 *sq.*
Epidaurus, olim Epicarus, a Caribus incolis, quibus postea se adjunxerunt Iones Atticæ, II, 137, 97. Æsculapii sedes, II, 15, 8. Epidauriorum rex Gorgophonus, IV, 361, 1. Epidauri androgynus fuit, III, 619, 37. Epidauro oriundus Procles et Pamphila, q. v.

Epidius (C.) Marullus tribunus, Cæsare auctore, exilio multatus, III, 441, 20; redit, 442, 22.
Epidromus, Andromachi f., Larissæus, Thessalorum prætor (192 et 188 a. C.), III, 703, 2.
Epigenes Byzantius, II, 510, 23.
Epigenes Plintham in legatione ad Attilam comitatur, IV, 72, 1.
Epigeus sive Autochthon in Phoenicum mythologia, III, 567, 12.
Epigonus Ambraciota, a Sicyoniis civitate donatus, musicus sollers, a quo epigonium instrum. nominatum est, III, 482, 77.
Epileon, Nelei f., III, 304, 19.
Epilycus Atheniensis, pater Tisandri, II, 56, 11.
Epilycus, Strattii f., Gargettius, III, 138, 78.
Epimaranitæ in Arabia ad sinum Persicum, III, 478, 45.
Ἐπιμεληταὶ ἐμπορίου, Athenis, II, 119, 42.
Epimenes, Milesiorum æsymneta, III, 389, 54.
Epimenides (Atticus), qui postea Buzyges dictus, aratri inventor, II, 182, 258. III, 33, 28.
Epimenides Cretensis, III, 133, 88 *b*, alimo vescitur, III, 40, 18. Ejus anima exit redituque, VI, 162, 23. Curetem appellatum esse ferunt, IV, 454, 1. Unus ex septem sapientibus, II, 336, 4. III, 38, 8. Atticam lustrat, III, 8, 24. Quot annis vixerit, III, 610 *not.* Corpus ejus Lacedæmonii apud se servant, II, 628, 17. Opera quæ sub ejus nomine circumferebantur, II, 21, 6. 43 *b*. IV, 404.
Epimetheus musices peritus, IV, 547, 13.
Epinicius, Verinæ domesticus, per sicarium Illo insidias struit; Illo traditus Verinam rei instigatricem fatetur, IV, 136 *b*. IV, 618, 211, 2 sq. In Zenonem conspirat, IV, 619, 211, 4.
Epinicus comicus. Ejus fabula Mnesiptolemus inscripta, IV, 418, 23. III, 71.
Epione Æsculapio parit Machaonem et Podalirium, IV, 324, 22.
Epiphania, Syriæ urbs, III, 641, 50; patria Joannis historici, IV, 272, 138.
Epiphrades, Euphemi f., Melanopis p., III, 641, 20. Chariphemi filius, pater Melanopis, unus ex Homeri majoribus, II, 66, 10.
Epirus Campania dicta a Campo rege, IV, 299, 2. Epirum sibi subjicit Melaneus, Dryopum rex, IV, 344. Eam, absente Pyrrho rege, vastat Lysimachus, II, 453, 6. Epirotarum cum Ambraciotis bellum, IV, 344. In Epiro Aspetus Achilles cognominatur, II, 145, 21. Canes ibi egregii, II, 333, 2; boves, II, 370, 2. Populi: Chaones, Thesproti, Tymphæi, Parauæi, Amymones, Abantes, Casopi, II, 462, 4.
Epis, opp. Æthiopiæ, III, 478, 42. IV, 351, 2.
Ἐπιστάτης πρυτάνεων, ἐπιστάτης προέδρων, ap. Athen., II, 112, 22. 23. III, 635, 2.
Epistrophus. V. Hodius.
Ἐπιτάφιον ἀγῶνα τῶν ἐν πολέμῳ θανόντων Athenis procurat ὁ πολέμαρχος, II, 114, 26.
Epitimus Pharsalius in quinquertio a Charippo occiditur, II, 56, 11.
Ἐπιτρόπων καταστάσεις ad archontem eponymum pertinent, II, 114, 27 *a*.
Epizephyriacæ saltationes, II, 284, 49.
Epochus vel Epiochus, Lycurgi et Antinoes f., IV, 336.
Epone, Fulvii Stelli et equæ f., dea equorum curam habens, IV, 292.
Ἐπώνυμοι. Στρατεία ἐν τοῖς ἐπωνύμοις, II, 124, 59.
Equæ carnivoræ Glauci, III, 301, 1. Equi Celtiberorum, III, 274, 51. Parthorum, *ib.*
Equus, locus (ad Pergamum, ut videtur), IV, 160, 14.
Erannoboas in Gangem influit, II, 413, 18. 421, 26.
Erasippus Locrus poeta, II, 221, 30.
Erasixenus, strenuus potator, III, 139, 79; in eum epigramma, *ibid.*
Eratonus ins. in sinu Arabico, III, 477, 41.
Eratosthenes cur Βῆτα?, IV, 163, 25.
Eraus, Neoptolemi et Lanassæ f., III, 338, 13.
Erbessum in Sicilia, III, 19, 3.
Erchia, Ægeidis demus, II, 355, 7.
Erda, Parthiæ urbs ad Euphratem, IV, 409, 1.
Erechtheis tribus. Ejus demi: Euonymus, Themacus, Lamptræ, II, 354, 6.
Erechtheus rex, II, 208, 1, § 1, contra Eleusinios et Thraces eorum socios bellum gerit, II, 464 *a*. Filiam suam sacrificat, IV, 479, 4. Phorbantem occidit, II, 351, 10.
Erechtheus pater Alconis, quem a Chalcidensibus, ad quos confugerat, repetit frustra, II, 462, 5.
Erembi, qui ap. Hom. Od. 4, 84 memorantur, quinam sint, III, 288, 85. 86.
Eresus, III, 16, 17.
Eretrienses equitatu pollentes, oligarchice gubernantur, II, 142, 109. Oligarchiam sustulit Diagoras, II, 142, 109. Eretrienses Diagoræ statuam ponunt, II, 217, 12. Circa Pallenen et Atho urbes condunt, II, 141, 106. A Chalcidensibus et Cleomacho prœlio vincuntur, II, 141, 107. In bello Ionico Cyprios pugna navali vincunt, Sardesque obsederunt, ut Miletum Persarum obsidione liberarent, IV, 441. Persarum bello appetiti opes Athenas transferunt, II, 199 *b*. Eretriam num Menedemus Antigono prodiderit, III, 171, 15. Eretrienses: Athenodorus, Diomnestus, Menedemus, q. v. — Eretriaca phil. secta, IV, 176, 68. Eretriensis ludimagister, II, 46, 1.
Ereuthalion, Hippomedontis vel Aphidantis vel Xanthippi f., Arcadum rex, a Nestore Pylio occisus; tumuli ejus inscriptio, IV, 318, 2.
Ergias Rhodius, historicus, IV, 405.
Erginus Milesius post Tiphyn Argûs gubernator, II, 41, 59 38, 44.
Erginus Syrus, Arati dux, Piræeum occupare tentat, III, 22, 3.
Euribœa. V. Peribœa.
Erichthonius quomodo natus sit; cistæ inclusus a Minerva custodiendus traditur Cecropis filiabus, II, 22, 1.
Erichthonius, Dardani et Batiæ f., III, 598, 64.
Eridanus, i. q. Padus fl., III, 166, 25; nunc Rhodanus, III, 32, 22. Cf. IV, 540, 2, § 9.
Eridius, Hæmi f., a quo fluvius dictus, III, 596, 54.
Eridius, postea Iris, Ponticus fluv., III, 596, 54.
Erigone, cujus historia in Ἑώρτης festis cantilenis canitur, II, 164, 197.
Eriope, Æantis mater, IV, 638 *a*.
Eriphanis, poetria, Menalcæ venatoris amorem carminibus cecinit, quæ ab illa nomen habent, II, 315, 37.
Eriphyle, Talai f., quomodo Amphiaraum coegerit contra Thebas proficisci; ab Alcmæone interficitur, III, 305, 23.
Eriulphus, Gothorum princeps, auctor conjurationis quam Fravitta repressit, IV, 41, 60.
Ermenerichus s. Armenerichus, Asparis f., IV, 135 *a*, quo tempore pater et Ardaburius frater a Leone imp. cæsi sunt, peregre absens erat, IV, 135 *b*.
Ermiuth, i. e. Judæi, III, 212, 4.
Ernas, Attilæ filius natu minimus, cur ceteris carior patri fuerit, IV, 93.
Erœadæ, Hippothoontidis demus, II, 356, 13.
Eroensis, Thersippus, II, 198 *b*.
Ἔρως, in Phœnicum mythol., III, 568 20.
Errenysis in Gangem influit, II, 413, 18.

Erusius Pollio (T.), e Bononia longævus, III, 609, 29.
Erzias historicus, IV, 406.
Erycini, in Sicilia, III, 19, 4. Eorum urbs, III, 90, 16.
Erymanthii apri mater, III, 584, 45.
Erymanthus, Arcad. opp., postea Phegea, III, 638, 7.
Erymnæ, Lyciæ opp., III, 234, 66.
Erymneus peripateticus, magister Athenionis, III, 267, 40.
Erythia ad Gades insula, III, 100, 3. IV, 476, 1. 477, 3.
Erythræ. Civitatis rex Cnopus interficitur ab Ortyge, Iro et Echaro, qui a Chiis adjuti tyrannidem occupant, et in cives sæviunt; tandem vero a filio Cnopi Hippote urbs in libertatem restituitur, IV, 431. Prope urbem locus Leopodium, *ib.* Erythræi Basilidarum oligarchiam sustulerunt, II, 163, 195. Milesiis contra Naxios sub Diogneto duce auxiliantur, II, 156, 168 *b.* IV, 203. Erythris Diana στροφαία, IV, 431. Dianæ statuam vinciunt, III, 146, 90. Herophyle Sibylla, II, 198 *a.* IV, 474; quot annos vixerit. De ea oraculum, III, 610, 4. Græcis prænuntiat Trojæ excidium, IV, 309. Erythræa poetria, Aristomache, III, 123, 27. Erythræi: Apollodorus hist., Hippias hist., Demetrius, Lamprus, q. v.
Erythræum mare, unde sit dictum, III, 25, 4.
Erythrius, Athamantis et Themistûs f., II, 37, 35.
Erythrius, præfectus prætorio, sub Zenone munere se abdicat (475), IV, 116, 6. Ejus laus, *ibid.*
Erythrus, Persei filius, mari nomen dat, III, 25, 4.
Eryx, Siciliæ urbs, II, 480, 46, et quasi arx, III, 288, 83.
Eryxis, Philoxeni pater, IV, 516.
Eryxo, Arcesilai II regis uxor, Learchum, mariti interfectorem, necat, III, 387, 52.
Esar, Æthiopiæ opp., ab Ægyptiis conditum, qui Psammetichum fugerunt, IV, 333, 1. Bioni vocatur Sape, IV, 351, 3.
Esau, III, 214, 8. 220, 12. Isaurorum stirpis auctor, IV, 136 *a.*
Esca, Attilæ filia, quam pater uxorem duxit, IV, 83.
Ἐσχάρα et βωμός diversa, III, 9, 29.
Ἑσπερία, vocatur Libya, III, 238, 17.
Eslas a Rua Hunno ad Theodosium II de reddendis transfugis legatus mittitur, IV, 71, 1. Denuo ad Theodosium ab Attila mittitur, IV, 81. 95. 96.
Etazeta, altera Nicomedis regis uxor, Zeilam machinis suis Bithynia expellit; filiorum ejus tutores, III, 537, 22. Post mortem Nicomedis fratri ejus nupsit, *ib.*
Eteobutadæ, gens sacerdotalis ap. Athen.; nominis etymologia, IV, 402. Eteobutadæ in Scirophoriis, III, 341, 23.
Eteocretes, II, 340, 4. IV, 507, 12.
Eteonus in Bœotia, ubi Cereris templum et Œdipi sepulcrum, III, 336, 6.
Etesias; sic vocabatur Antipater, Philippi f., qui per 45 dies Macedoniæ rex fuit, III, 699, 6.
Etnitas, panis genus, IV, 407.
Etrusca dea, Nortia, III, 96, 7. Etruscorum rex Æolus, IV, 504, 1; Annius, III, 230, 26; vita voluptaria, IV, 296, 5; cœnæ sumtuosæ, III, 252, 1. Ex Etruria frumentum Romam convehit Sp. Mælius, II, *præf.* XXXI. In Etruria terra reperitur aquæ innatans, III, 274, 52.
Euagoras, Nelei f., III, 304, 19.
Euagoras, Cleobuli Lindii pater, II, 482, 55.
Euagoras, Periandri f., Potidæam coloniam deducens perit, III, 393, 60.
Euagoras gibbus, Demetrii Poliorcetæ parasitus, III, 310, 7.
Euagoras Cyprius rex ab Eunucho interfectus, II, 166, 204.
Eualces historicus, IV, 406.
Eualeni, Arabiæ gens, IV, 409, 1.
Euander, II, 84, *b.* Herculis disc., III, 470, 13.
Euanoridas Eleus, Olympionica, Hellanodica, historicus, IV, 407.
Euanthes, Bacchi f., III, 165, 21.
Euanthes, Œnopionis f., II, 50, 13.
Euanthes Cyzicenus, Milesius, Samius, etc., III, 2 *not.*
Εὐανθίς, Alexandriæ tribus, III, 165, 21.
Euathlus Calyces amorem repudiat, II, 287, 72.
Eubœa e Mercurio mater Polybi, III, 202, 6.
Eubœa, olim Chalcis, IV, 352, Chalcodontis aut Macris, IV, 395, 9. Olim Macris et Abantis, a Thracibus ex Aba Phocica profectis frequentata, II, 141, 105. Cf. IV, 333, 5. Abantes ex ea in Chium migrant, II, 50, 13. Eubœa, arx Briarei, III, 594, 42. In Eubœam fugit Eurytus, post expugnatam (in Peloponneso) Œchaliam, II, 36, 33. In eandem ex Attica fugit Alcon, II, 462, 5. Ex Eubœa oriundi Macrones ad Pontum, IV, 395, 10. Eubœenses ante pugnam ad Salaminem verentes ne a Græcis destituerentur propter Eurybiadis ignaviam, Pelagontem cum pecuniæ vi ad Themistoclem mittunt, II, 295, 7. Eubœæ rex Alexander, Crateri f., III, 71. Insula terræ motu quassata, IV, 381, 2. Ejus promontorium Caphareum, III, 11, 36. Eubœus Archemachus, IV, 314.
Eubœus, Parius, parodiarum poeta, III, 128, 45. II, 313, 27.
Eubulides, Euphanti magister, III, 19. Pythagoreus, de Pythagora scripsit, II, 279, 23. III, 6, 19.
Eubulus comicus, II, 248, 41.
Eucarpia, Phrygiæ pagus vini feracissimus, IV, 453.
Euchenor, Polyidi f., IV, 638 *a.*
Eucherius, Stilichonis et Serenæ f., interfectus, IV, 59.
Euchir, Dædali cognatus, picturam in Græcia invenit, II, 182, 257.
Euclea, meretrix Athen., IV, 410, 1.
Euclees, Orphei nepos, pater Idmonidis, III, 641, 20.
Eucleis, Dorionis f., II, 66, 10.
Eucles, Diagoræ Rhodii nepos, Olympionica, II, 183 264.
Eucles, 24 an. ante Euclidem archon, II, 348, 7.
Eucles. V. Thersippus.
Euclides Megaris aut Gela oriundus, III, 243, 142. Ejus placita, IV, 163, 27; discipulus Stilpo, III, 170, 14.
Euclides, Smilidis p., IV, 466.
Euclides, Seutlos cogn., parasitus. Ejus dictum, IV, 515, 9.
Euclides archon Athen., II, 348, 7.
Eucrates, Athen. archon, III, 40, 17.
Eucrates, historicus. IV, 407.
Eucratidas, Bactriæ rex (140 a. Chr.), in India mille civitates subjectas sibi habet, IV, 309, 6.
Eudicus scurra pugiles et luctatores imitans, II, 284, 48.
Eudocia, antea Athenais, Theodosii II uxor, Saturninum interficiendum curat, IV, 94.
Eudocia, Valentiniani III et Eudoxiæ f., soror Placidiæ, a Genserichо capta, frustra a Marciano repetita, IV, 101, 24; a Genserichо Honorichо filio despondetur, IV, 104, 29.
Eudora, Hyas, III, 304, 19.
Eudoxia, Theodosii filia, Valentiniani III uxor, cum filiabus Eudocia et Placidia a Genserichо capta, IV, 101, 24. 614, 200; libertati restituitur, IV, 104, 29.
Eudoxi Cyziceni navigationes, III, 279 sq.
Eudoxus Cnidius in Ægypto apud Chronuphidem Heliopolitanum, III, 579, 16; astronomus leges civibus suis scripsit, III, 40, 20. Ejus specula Cnidi, III, 287, 81.
Eudoxus Rhodius, historicus, IV, 407.
Euechous (Euexius *Euseb.*), primus rex Babyloniorum, qui post diluvium regnat annis 2400, II, 503, 11; filius ejus Chomasbelus, *ibid.*

Euedochus animal quando apud Chaldæos apparuerit, IV, 280, 1.
Euegetes, Polemonis pater, III, 108.
Euelpis Carystius, IV, 408.
Euemeridas Cnidius, hist., IV, 408.
Euenor Ephesius, Parrhasii picturis pater, II, 304, 4. III, 481, 72.
Euenus, Martis et Steropes f., Marpessæ filiæ raptorem Idam persequitur; non assecutus eum, in Lycormam fluvium se conjecit, IV, 401, 5.
Euepes, Melesigenis f., Eumetidis pater, III, 641, 20.
Eueres, Tiresiæ mater, II, 244, 30.
Euerodachus vel Erodanchus, Babylon. rex antediluvianus. II, 499, 5. 6.
Euerodeschus, rex Chaldæorum ante diluvium, IV, 280, 1.
Eugenii imp. nex, IV, 610, 187.
Euhages (Οὐάτεις *Strabo*) apud Gallos, III, 323, 7.
Evilmarodachus Nabucodrosoris filius et successor, II, 505. Altero regni anno necatur, II, 507.
Euippe Thesprotia Ulyssi parit Leontophronem vel Dorycium, III, 339, 17.
Euippe, Dauni f., II, 371, 3.
Euippus, Alabandi pater, III, 644, 48.
Eulæus et Tigris fluv. ad Characem opp. lacum efficiunt, III, 476, 39. *Cf.* 478, 44.
Eulæus eunuchus, nutricius Ptolemæi Philometoris, III, 720, 2 *not.*
Eulimenis, Cydonis Cretensis filia; ejus amores et mors, III, 300, 1.
Eulogius philosophus, cui Leo imp. stipendium dedit, IV, 114, 2 *a*.
Eumachus Neapolitanus, historicus, III, 102, 1.
Eumæus, a Telemacho civitate donatus, auctor gentis Coliadarum, II, 147, 133.
Eumelus Corinthius, II, 20 *a*.
Eumenes Cardianus, aurigæ filius, quem Philippus secum abduxit, II, 471, 7. Ei Cappadocia et Paphlagonia gentesque ad Pontum usque ad Trapezuntem assignantur, III, 668, 1. II, 452, 1.
Eumenes I, Philetæri regis Pergameni ex fratre nepos, ebrietate mortuus est, IV, 375, 2.
Eumenes II Amastrin urbem Ariobarzani Mithridatis filio gratis tradere mavult, quam pecunia revendere Heracliensibus, III, 535, 16. Zenophanem Cilicem beneficio quodam affecit, II, *præf.* XIII, 14. Assiorum porcos quanti emerit, III, 188, 9.
Eumetis, Enepis f., Mæonis uxor, mater Homeri, III, 641, 20.
Eumolpus, ex Thracia venit Eleusinem, contra Erechtheum auxiliaturus, II, 464 *a*. Ceterum nonnulli tres distinxerunt Eumolpos hunc in modum :
Eumolpus I, Cerycis pater, II, 351, 11.
Eumolpus II, Cerycis f., Musæi pater, II, 351, 11.
Eumolpus III, Musæi f., initiationes invenit; II, 351, 11. Hic primo Eumolpo quinque generationibus junior est, II, 464 *a*. — Eumolpidarum unus ἐπιμελητὴς τῶν μυστηρίων, una cum archonte rege, II, 114, 27 *b*.
Eunapius Lydus ad Julianum imperatorem Lydorum legatus missus est. Coram eo causam dixit, IV, 21, 15. Musonio Asiæ proconsuli (sub Valente imp.) ab ministris erat, IV, 33, 45.
Eunapius Sardianus, scriptor, III, 7.
Euneus, Jasonis et Hypsipyles f., III, 304, 13. 368, 18.
Euneus, Thesei Amazonem rapientis comes, II, 345, 8.
Eunoe Dymanti parit Hecubam, IV, 345, 2.
Eunomus pincerna apud Œneum talitro ab Hercule occiditur, II, 36, 31.
Eunomus, Polycleti f., Larissæus, Thessalorum prætor (191 a. C.), III, 703, 2.
Eunosta, nympha, Eunosti nutrix, III, 78, 4.
Eunostus, Eliei f., Tanagræorum heros. De eo historia, III, 78, 4.
Eunostus, Pythagoræ frater, III, 10, 30.
Eunus, servorum Siculorum, qui in dominos conspirarunt, dux, et præstigiator, II, *præf.* XXI, 26.
Euonymitæ, ad Æthiopiam, III, 237, 104.
Euonymus, una ex ins. Liparæis, III, 285, 78. Inter eam et Hieram ins. nova insula emersit Posidonii ætate, III, 285, 78.
Euonymus, Erechtheidis demus, II, 354, 6.
Eupalamus, Simmiæ pater, III, 136, 73.
Eupatoriam urbem Lucullus strategemate usus cepit, captam diruit, III, 550, 45.
Εὐπατρίδαι Atheniensium, II, 106, 3.
Euphantus Olynthius scriptor, III, 19.
Euphemius, sub Marciano magister officiorum, vir prudens et eloquens, IV, 102, 26.
Euphemus, Argûs navis gubernator, IV, 517, 2. In Laconica ad oram maritimam habitat; ejus posteri in Theram ins. et deinde in Cyrenaicam regionem migrant, II, 87 *b*. IV, 286, 6.
Euphemus, Philoterpis f., Epiphradis pater, III, 641, 20.
Euphemus ab Arcesilao IV ad ludos Pythios missus in Græcia moritur, IV, 517, 1.
Euphenes, Macedo quidam, II, *præf.* XXIII, 3.
Euphorbia herba describitur, III, 473, 26. 27.
Euphorbus, postea Pythagoras, II, 244, 30.
Euphorbus, Musæ frater, medicus Jubæ regis, III, 473, 27.
Euphorio, Polymnesti f., Chalcidensis scriptor, III, 71. Apud Prytanim cœnans ciborio immingit, IV, 417, 21.
Euphræus Orita a Platone ad Perdiccam missus, IV, 357, 1; multum valuit in aula Perdiccæ; ejus indoles; a Parmenione occisus est, IV, 357, 2.
Euphranoris τοῦ ὀψοφάγου dictum, III, 310, 10.
Euphranta, Libyæ opp., III, 238, 125.
Euphrantides, Atheniensis haruspex, II, 295, 8.
Euphratas, Byzantinus, pater Menandri Protectoris, IV, 201, 1.
Euphratem transgreditur Lucullus, III, 555, 56. Euphratis insula Syrbane, III, 660, 13. Euphratis lapis astiges vel aetites, et herba exalla vel axalla, IV, 362, 6.
Euphratesiæ oppidum Germanicea, III, 659, 4.
Euphrosyne, meretrix Athen., IV, 410, 1.
Euplutius magistrianus ab Honorio ad Valiam mittitur de reddenda Placidia, IV, 64, 31.
Eupolia, Agesilai regis filia, II, 240, 17.
Eupolis ab Alcibiade in mare dejicitur, II, 483, 61.
Eupompi Samii draco, IV, 277, 1.
Euripidis natales, IV, 163, 26. Euripides ad Archelaum regem venit, III, 591. Ei os male olens exprobrat Decamnichus, qui verberandus poetæ traditur ab Archelao rege, II, 152, 155. Euripides Neophronis Medea usus, II, 240, 16, 185, 269; in Medea ex Calliæ tragœdia grammatica profecit, II, 321, 62. Euripidis versus ex Archelao fab., I, 248, 40. Ejus Andromeda causa fuit ut choleramorbo cives urbis alicujus (Abderitæ, ut videtur) affligerentur, IV, 37, 54. Simile quid Theodosii temporibus accidisse videtur, *ibid.* Euripides Telephum fab. correxit, II, 283, 43. De Ætolorum more quodam falsa protulit, II, 187, 278. De Euripide Crantoris dictum, III, 167, 39. Versus poetæ laudantur, II, 264, 3. Euripidis in Icaro insula versantis epigramma, IV, 404, 1; epistolæ ejus quæ feruntur, sunt Asinii Pollionis opus, IV, 310;

pugillares ejus post mortem poetæ emit Dionysius tyrannus, II, 52, 73 *b*.
Euripides quidam Atheniensis, cujus uxorem stuprat Theogenes Samius, II, 216, 10, 7.
Euripus, II, 261, 29, septies per diem reciprocat, IV, 395, 8.
Euromus, Cariæ oppidum, IV, 312, 12.
Euromus, Idriei f., Caris nepos, IV, 312, 12.
Europæ tres; 1. Oceani f.; 2. Agenoris f.; tertia mulier Thracica, a qua Europa terra nomen habet, IV, 424, 6. — Oceani et Parthenopes filia, II, 349, 1. Nili f., uxor Danai, IV, 432, 1. Europa, Asiæ soror, Oceani filia, terræ parti nomen dedit, II, 61, 4, Europa, Agenoris et Tyrûs f., a Tauro Cretæ rege e Tyro urbe, quam ceperat, abducta; mater Sarpedonis et Minois, III, 598, 63. IV, 544, 15.
Europa terra unde dicta? V. sub v. antec.
Europus, Syriæ opp. non longe ab Euphrate, ab Edessenis conditum, III, 652, 8; ibi prœlium commissum a L. Veri ducibus, III, 653, 11.
Europus; sic Seleucus Nicator appellavit Rhagam urbem ad portas Caspias, IV, 308, 4.
Eurotas, Pelop. fl., III, 179. Ejus planta, III, 524, 4. IV, 504, 2.
Eurotas, Pitanes Laconicæ pater, II, 627, 6.
Euryanassa Tantalo parit Pelopem, IV, 402, 7.
Eurybatus, Ulyssis comes, II, 478, 38. Cercops, II, 478, 38.
Eurybatus proditor, II, 478, 38.
Eurybiades, Deballi f., Cleodæi pater, III, 690.
Eurybiades ante pugnam Salaminiam in Peloponnesum recessurus pecunia a Themistocle accepta demulcetur, II, 295, 7.
Eurybotes, Teleontis f., Argonauta, II, 38, 40.
Euryclea, Ecphantis f., Laio parit Œdipum, IV, 405, 6.
Euryclea, Athamantis et Inûs f., a patre insaniente occiditur, II, 344, 6.
Eurydamia, Phylei f.; ejus ex Polyido filii, IV, 638 *a*.
Eurydice, Actoris f., Peleo Polydorum parit, IV, 506, 3.
Eurydice, Antipatri f., uxor Ptolemæi Lagi, mater Ptolemæi Cerauni, III, 699, 5. 696, 6. Ejus liberis regnum Ægypti asserere studet Demetrius Phalereus, III, 47, 50.
Eurydice, filia Cynnanes Illyriæ, apud quam in re bellica exercitata contra Olympiadem in pugnam prodit, II, 475, 24. 361, 3.
Eurygyes. V. Androgeon.
Euryleon, Æneæ f., III, 70, 8.
Eurylochus Cyclopum e Salamine ins. pellit, III, 599, 72.
Eurylochus Cassandreus, IV, 169, 42.
Eurylyte, Æetæ uxor, II, 40, 54.
Eurymachus, Neoptolemi et Lanassæ f., III, 338, 13.
Eurymedon Aristotelem impietatis accusat, III, 581, 28.
Eurymenes Syracusanus, Dionis frater, III, 7, 22 *a*.
Eurymenes athleta, III, 579, 17.
Eurynoe, Chytriorum regis uxor, III, 236, 94.
Euryodia e Jove mater Acrisii, II, 147, 130.
Eurypon, Soi f., Prytanidis p., III, 603, 1.
Eurypolemus, Megaclis f., Isodicæ pater, II, 354, 4.
Eurypyle, Amazonum dux, III, 595, 48.
Eurypyle, Endymionis f., Neptuno parit Eleum, II, 189, 281.
Eurypylus, Neptuni et Celænûs f., frater Tritonis, ex Sterope pater Lycaonis et Leucippi, rex Libyæ Cyrenaicæ; post eum regnat Cyrene, IV, 285, 3 et 4. Eum Phylarchus appellat Eurytum, fratremque ejus Lycaonem, IV, 285, 4. Eurypylus regnum præmium proponit ei, qui leonem terram vastantem interfecerit. Præmium aufert Cyrene, III, 285, 5.
Eurypylus, Hyperochi f., Ormeni pater, IV, p. 286.
Euryrrhoe, Nili f., uxor Ægypti, IV, 432, 1.
Eurysternæ fanum Delphicum, III, 157, 46.
Eurystheus, Persei nepos, Sthenelei f., frater Iphidis, II, 8, 6; Herculi Thebis Tirynthem profecto labores indicit, III, 369, 20. Admetæ pater, III, 103, 1.
Eurytanes, Ætoliæ populus ab Euryto nominatus, II, 147, 131.
Eurythemis, Timandri f. V. Cotto.
Eurythemiste, Bœoti uxor, II, 330, 2.
Eurytia, Phinei uxor secunda, III, 302, 3.
Eurytion, Antigonæ pater, IV, 506, 3.
Eurytion Heracleensis, adulterio causa seditionis, II, 143, 113.
Eurytus Phylarcho dicitur qui aliis est Eurypylus, Libyæ rex, IV, 285, 3.
Eurytus, in Ætolia regulus, II, 147, 131.
Eurytus, Melanei, Dryopum regis, f., frater Ambraciæ, IV, 344.
Eurytus, Œchaliæ (in Peloponneso) princeps, Ioles nuptias Herculi recusat; quare Œchaliam Hercules expugnat, filios ejus interficit; Eurytus fuga in Euboeam evadit, II, 36, 33. Ab Hercule occisus est, IV, 591. Pater Toxei, Clytii, Deionis, IV, 333, 6.
Eurytus Tarentinus, Pythagoreus, II, 275, 12.
Eurus ventus, III, 296, 101.
Eusebius, præpositus Ravennæ Honorii temporibus; ab Alarichо Gotho fustibus necatur, IV, 60, 13.
Eusebius, comes Petri patricii in legatione ad Chosroem (562), IV, 209, 212.
Eusebius, dux Rom. in Asia (575), IV, 241, 38.
Eusebius historicus, III, 728.
Eustathius Epiphaniensis, histor., IV, 138.
Eustochius, Cappadox, dux Armeniorum in Juliani expeditione Persica, quam descripsit, IV, 4.
Euthenæ, urbs Cariæ, III, 125, 34.
Euterpe Halicarnassensis, mater Themistoclis, III, 3, 2.
Euthias rhetor Phrynen capitis ream agit, III, 50, 66. Ei quæ tribuitur contra Phrynen oratio Anaximenis est, II, 354, 5.
Eutychius, Rom. ad Turcos legatus, III, 245.
Euthycrates, Onomarchi f., Phocensis, II, 146, 125.
Euthydemus, Bactriæ rex, Demetrii pater, IV, 308, 5.
Euthymenes archon Athen., IV, 425, 1.
Euthymenes Χρονικῶν auctor; et alius geographus ex Massilia, IV, 408.
Εὐθῦναι, Athenis, II, 122, 52.
Euthynus, archon Athen. (Ol. 88, 3), II, 126, 70 *a*.
Eutocius Thrax, pecuniam publicam furatus ad Craterum, principem Ascalonitarum, confugit, IV, 55, 106.
Eutropio, Antigoni regis ἀρχιμάγειρος, II, 87 *a*.
Eutropius eunuchus in Rufini locum succedit; ejus indoles, IV, 44, 66-69. Timasium ex Asia advocat, ut rebus gerendis præficeret, IV, 44, 70; Bargum ad honores evehit; ingratum deinde deprimit, IV, 45, 71; Timasium et Abundantium in exilium ejicit, IV, 45, 72. Contra Tribigildum in Asia rebellem mittit Leonem familiarem suum, IV, 48, 76. Eutropio fidelissimus dux erat Subarmachius, IV, 48, 77. Eutropii potestatem evertit Gainas, 47, 75. Ejus nex, IV, 610, 189.
Euxantius, Minois f., Mileti p., IV, 334, 1. II, 38, 43.
Euxenon, unus eorum qui cum Chione in Clearchum Heracleæ tyrannum conjurarunt, III, 527, 1.
Euxenus Phocæensis Massiliam profectus ibi Nani filiam Pettam in matrimonium ducit, II, 176, 239.
Euxithei Pythagorei placitum de anima corpori pœnæ causa illigata, II, 303, 2.

Exænetus, Myrmecis p., IV, 175, 61.
Exænetus, Empedoclis pater, III, 162, 11.
Exænetus, Empedoclis filius, Olympionica, III, 162, 11.
Exalta planta, IV, 362, 6.
Examyas, Thaletis pater ex Cleobulina, II, 482, 52. III, 336, 3.
Execestidæ citharœdi victoriæ, III, 130, 47.
Execestus, Phocensium tyrannus, incantatos annulos possidet; dolo occiditur, II, 146, 125.
Exisatus. V. Ditatus.
Ἐξώκοιτος, piscis, II, 325, 73.
Exuanun, Phrygiæ urbs, postea dicta Azanium, III, 524, 3.
Ezechias, Judæorum rex, Senecheribi æqualis, II, 503, 11.
Ezechias Judæus post pugnam ad Gazam cum Ptolemæo Lagi in Ægyptum proficiscitur; ibi Hecatæi familiaris factus, cui res Judæorum exposuit, II, 393, 14

F

Fabas cur non edant Pythagorei, II, 197 *not.*
Fabius absente Papirio dictatore, Samnitas clade affecit, spoliaque cremavit, III, 90, 13.
Fabius Gurges Samnitas prœlio vincit, IV, 321, 3.
Fabius (N.) Pictor, historicus, III, 80.
Fabius (Q.) Cunctator; ejus in tutis consiliis constantia Marcelli consuetudine temperatur, III, 271, 44. IV, 357, 52. Ejus contra Hannibalem prœlio certantis mors, IV, 322, 12.
Fabius (Q.) proconsul in Lusitania (141), III, 98, 7.
Fabius (Q.) Pictor, historicus, III, 80.
Fabius Fabricianus, de quo est fabula IV, 401, 3.
Fabricius consul Thurios a Bruttiis et Lucanis obsessos liberat; Rheginis relinquit præsidium sub Decio duce; quo urbe potito, Rheginis patriam restituit, et in auctores cladis animadvertit, II, *præf.* p. XL sq.
Falerii peste vexati virginem Junoni sacrificare jubentur, IV, 322, 10.
Fatua, Bona dea, IV, 364.
Faunus, Mercurii f., ab Hercule, cui insidias struxerat, occiditur, IV, 387, 6. Italiæ rex, IV, 542, 6. Latini pater, III, 244.
Faustulus. De ejus historia v. III, 74, 1. 75, 2. 76, 2. 84 sqq. III, 410 sq.
Faustus, Saturni et Entoriæ f., IV, 372, 2.
Faustus, Adriani servus, longævus, III, 610, 4
Favonius ventus, III, 296, 101.
Favorinus, Arelatensis scriptor, III, 577.
Februarius, anni mensis ultimus, intercalationi deputatus, IV, 409. Unde dictus, III, 470, 9.
Felix, Saturni et Entoriæ f., IV, 372, 2.
Felix, militum dux dolo Aetii interfectus, IV, 615, 201, 3.
Festus, sub Valente imp. in Asia proconsul, sævit in eos qui Theodoreæ conjurationis participes fuisse artesque magicas exercere videbantur (374), IV, 29. 39.
Fidenæ, urbs Albanorum, III, 644, 41.
Fidentia urbs, ex qua T. Camorius Tertius, III, 609, 29.
Fimbria in Asiam missus Valerium Flaccum collegam occidit; Mithridatis duces ingenti clade afficit, III, 543, 34. Fimbriani milites Archelaum in vincula conjiciunt, III, 546, 40.
Firmus, Ebii filius, IV, 401, 2.
Flamines Rom. unde dicti, III, 469, 7.
Flamininus (T.), Siciliæ prætor, in Hiera ins. sacra facit diis marinis ob novam insulam quæ e mari emerserat, III, 286, 78.
Follis tributum, IV, 154, 5.
Fontes mirabiles, II, 373, 9. 10. 396, 2. 434, 39. III, 101, 6. 187, 5. 291, 95. 325, 5. 478, 48. IV, 436, 6-12. 437, 13 sqq.
Formicæ aurum effodientes, II, 434, 39.
Fortunatæ insulæ ad Mauritaniam, III, 473, 28.
Fortunæ fanum Byzantii, IV, 149, 15.
Francos Attila aggreditur a majore puerorum regiorum contra Actium auxilio advocatus, IV, 99, 16. Franci sub Ammigo duce bellum contra Romanos renovant (561), IV, 204, 8. Ab Avaribus appetuntur (565), IV, 219, 14. Sub Sigisberto Avaribus fœdere junctis commeatum præbent (568), IV, 230, 23.
Fravitha, Gothus nobilis, in Rom. imp. apud Theodosium degebat. Vir probus. Conjurationem quem Gothorum principes contra Rom. inierant, patefacit, IV, 41, 60. Latrones in Oriente coercet; Gainam ad Chersonesum devincit. Quod victum non sit persecutus a multis ei crimini vertitur; Constantinopolim reduci Arcadius dignitatem consularem defert, IV, 49, 80. 81. 82. 612, 180. Cum Scipione comparatur, *ibid.* Hieracis et Joannis machinis vita spoliatur, IV, 51, 85. 53, 87.
Fronto, Albutii f., e Philippis Macedo, longævus, III, 609, 1
Fulvius (P.) Phryx, libertus, longævus, III, 608, 29.
Fulvius Stellus ex equa Eponam gignit, IV, 292.
Furiarum cultus Athenis, III, 131, 49. Furiarum templum δευτεροπότμοις ingredi non licet, III, 131, 50. Furiarum statuæ Athenis, III, 127, 41.
Fuscus a Domitiano ad Decebalum missus (86), IV, 185, 4.

G

Gabba oppidum Syriæ, III, 479, 52. IV, 471, 8.
Gabii, III, 74, 1. 76, 2.
Gabii. V. Abii.
Gabinius, Pompeji legatus, impedit ne Alexandrini advocatum e Syria Philippum ad imperium evehant, III, 716, 26.
Gadagale, opp. Æthiopiæ, III, 477, 42.
Gadda in Arabia, IV, 409, 4.
Gades, ab Archaleo, Phœnicis f., condita; nominis etymologia, IV, 363, 2 *a.*; ejus situs astronomicus, III, 287, 81. Ibi Herculis templum in eoque fons memorabilis, III, 291, 95. 100, 5. et arbor, III, 293. Gades venit Eudoxus Cyzicenus, II, 280.
Gaditanorum mercatorum naves, III, 280.
Gadus, Jacobi f., III, 215, 9.
Gæson, palus inter Prienen et Miletum, III, 3, 4.
Gætuli euphorbiam herbam legunt, III, 473, 27.
Gagæ, Lyciæ opp., III, 234, 65.
Gainas Eutropii eun. potestatem evertit, IV, 47, 75. Gainæ rebellio, IV, 49, 79; 610, 190; quam restinguit Fravitha, qui ad Chersonnesum prœlio commisso Gainam vincit, IV, 49, 92.
Galactophagorum mores, III, 460, 123.
Galadene a Davide subacta, III, 225, 18.
Galaditis Judæorum regio, III, 229, 24.
Galæstes, Amynandri regis f., Ptolemæi Philometoris familiaris, in pugna contra Alexandrum Balam commissa Alexandrinorum dux, proditionis insimulatus a Ptolemæo Physcone pessimeque habitus, in Græciam aufugit, ac collecto exercitu, regnum Ægypti vindicaturus est filio Ptolemæi Philometoris, quem sibi a patre traditum dictitabat, II, *præf.* XVIII, 22.
Galatæ. V. Galli.
Galateæ fanum in Ætna a Polyphemo exstructum, II, 479, 43.
Galatea, Dionysii junioris amasia, a Philoxeno poeta vitiata, II, 298, 13.

Galatiæ in Asia origo, III, 536, 19.
Galba imperator, IV, 576, 93.
Galene, Hesychiæ filia, III, 155, 33.
Galepsus Thracica, Thasiorum colonia, III, 32, 19. II, 197.
Galerius Cæsar, victis Persis, cum Apharba Narsæi legato de pace agit (297), IV, 188, 13. Ipse legatum de pacis conditionibus ad Narsæum mittit Sicorium Probum (297), IV, 189, 14. Cf. de Galerio, IV, 602, 168 sq.
Galilæa, III, 229, 24.
Galla, Theodosii I uxor, moritur, IV, 42, 61.
Gallæ, opp. Æthiopiæ, III, 477, 42.
Galli et gallinæ ad Herculis et Hebes templum, III, 151, 11.
Galli Eorum origines; Bardi, Euhages, Druidæ, III, 323, 7. mores, III, 259, 23. 24, 25. 261, 26; eorum bardi, *ibid.* Galli sub Atepomaro rege Romam obsidentes Retanæ ancillæ strategemate repulsi, IV, 320, 1. In Italiam irrumpunt (a. 225 a. C.), III, 90, 17. Ptolemæum Ceraunum clade afficiunt, III, 696, 5. 699, 5; captumque discerpunt, III, 534, 14. Galli sub Brenno a Sosthene profligati, III, 699, 6; ad Lysimachiam ab Antigono Gonata victi, III, 44, 36. Byzantinos vexant; ab iis sæpius impediuntur, ne in Asiam trajicerent; tandem transitum iis Byzantini et Nicomedes permittunt; quibusnam conditionibus. Principes eorum erant septemdecim; inter eos eminebant Leonnorius et Lutarius; Nicomedæ contra Bithynos (quos Ziporte frater sibi subjunxerat) auxiliantur; deinde Asiam vastant; Galatiam regionem constituunt, ibique Trogmi Ancyram, Tolistobogii Tabiam, Tectosages Pessinuntem condunt, III, 535 sq., 19. Gallorum dux Pessinus, a quo urbs hujus nominis; et alter, de cujus nomine Tauiam urbem appellarunt, IV, 312, 13. Recens in Asiam transvecti Mithridati et Ariobarzani auxiliantes Ptolemæi II copias ad mare usque persequuntur, ibique navium Ægyptiarum ancoris potiuntur; hinc Ancyra urbs nomen accepit, IV, 312, 13. In Asiam transgressi Ilium occupant, mox relinquunt, III, 70, 10. Eos vincit Antiochus Soter, III, 71. Galli in Antiochi Hieracis exercitu, III, 710, 8. Galli Tolistobogii, Zeilæ contra Bithynos auxiliantur, III, 537, 22. Heracliensium ditionem invadunt vastantque, III, 537, 22. Mithridatem Ponti regem bello premunt, ejusque sociorum, Heracleotarum, regionem vastant; pecunia ab Heracleotis accepta placati retrocedunt, III, 538, 24. Heraclea potiri tentant; ingentique clade affecti repelluntur, III, 540, 28. Mithridatem profugum insectantes parum aberat quin vivum cepissent, III, 549, 44. Galli a Constantino M. in potestatem rediguntur, IV, 2. Gallia usque ad Alpes potitur Constantinus, qui in Britannia contra Honorium imperator renuntiatus erat, IV, 59, 12.
Gallieni imp. uxor odit Ingenuum. Belli contra Ingenuum sævitia (261), IV, 194, 5. Gallieni ad Postumum, qui in Gallia purpuram sumserat (260-267) legationes, IV, 194, 6. Ejus dux Theodotus, IV, 193, 4. Cf. de Gallieno imp. IV, 598, 152.
Gallus, Phrygiæ fl., olim Tyras, III, 233, 47. 202, 5.
Gallus exconsul una cum Volusiano post necem Decii imperator ab exercitu creatur, III, 674, 16. IV, 598, 150 sq.
Gallus, a quo Galli dicuntur castrati, III, 233, 47.
Gambreves, opp. Æthiopiæ, III, 478, 42.
Gaminius (L.), e Velia longævus, III, 608, 29.
Gangaridæ ad Gangem elephantis abundant; hanc gentem intactam reliquit Alexander M., II, 403, § 12.
Ganges; fluvii in eum influentes, II, 413, 18.
Gangra urbs unde nomen habeat, III, 232, 43.
Ganyctor, Phegei f., II, 144, 115.
Ganymedes, Trois f., a Minoe captus, III, 370 *not.* 403; de rupe se præcipitem dedit, IV, 400, 3 *a*; quo anno sit raptus, III, 503, 3. Ganymedes a Tantalo raptus, in venatione occisus, in Olympo Mysiæ ad Jovis templum sepultus, III, 154, 30. Ganymedes Catamitus, IV, 513.
Garætium, Libyæ castellum, III, 70, 11.
Garamantes, Libyæ populus, IV, 295, 4.
Garamas vel Amphithemis Acacallidis f., a quo Garamantes in Libya dicti, IV, 295, 4.
Gargarenses in Asia m., III, 204, 4.
Gargarus, Jovis f., III, 14, 10.
Gargarus, Lelegum urbs in Ida monte, III, 14, 10.
Garge, Libyæ opp., III, 238, 121.
Gargettus pagus, III, 138, 78.
Garmathone, Ægypti regina, mater Chrysochoæ, III, 502, 2.
Garode, ins. et opp. Æthiopiæ, IV, 351, 3.
Garrhœas, Indiæ fluvius, II, 413, 18.
Γαστέρες, rapæ, ap. Laced., IV, 307, 3.
Gauratæ, ins. sinus Persici, III, 476, 39.
Gaza, Timonis filia, e Tio Bithyniæ longæva, III, 609, 1.
Gaza, opp. Africæ ad oram maris Erythræi, II, 477, 42.
Gaza, urbs Phœniciæ, III, 237, 100. IV, 470, 6. 548, 15. Ad eam Demetrius Poliorcetes vincitur, II, 393, 14. Urbs ab Antiocho M. obsessa, III, 180.
Gazaca, urbs Mediæ, III, 660, 10. 587, 3.
Ge, Γῆ, in Phœnicum mythologia, III, 567, 13.
Gea, Arabiæ opp., IV, 409, 4.
Gebadei Arabes, III, 477, 41.
Gedeon, judex Judæorum, IV, 548, 15, § 5.
Gedrosia vel Cedrosia, III, 237, 97. Ejus præfectus Sibyrtius, III, 668, 1.
Γηγενεῖς, Pelasgi Thessalici in Cyzicena regione, latrones, a Nemæo leone oriundi, II, 18 *a*. Cum iis Hercules pugnat, II, 38, 45.
Gela urbs et Gelas fluv. Siciliæ, IV, 341, 5; II, 480, 46. Urbs ab Antiphemo Rhodio et Entimo Cretense condita, IV, 342, 5; III, 29, 1; IV, 319. 342, 5. Unde nomen habeat, II, 463, 6; IV, 635 *a*. Oligarchia ibi mutata est in Cleandri tyrannidem, II, 170, 217; Geloorum coloni Agrigentini, IV, 342, 5. Geloi: Archestratus, Pausanias, Euclides, *q. v.*
Gelæ, gens Scythica, III, 315, 3.
Gelamius, Amasiæ f., pater Harmæ, rex Armeniæ, IV, 285, 12.
Γέλας, i. q. rex lingua Carica. Hinc Suagela urbs, i. e. *sepulcrum regis*, IV, 474.
Geli (Gelæi, Gelyes), gens Mediæ, III, 659, 1.
Gelimerus Vandalus a Justiniano captus, IV, 203, 4.
Gelon, Ætnæ et Himari f., Gelæ urbi nomen dedit, II, 463, 6.
Gelonis tyrannis, II, 171, 221. Gelon, prope Hipponium locum exstruxit, qui vocatur Amaltheæ cornu, II, 479, 42. Gelonis statua; eam solam non vendunt Syracusani, reliquas divendentes ob pecuniæ penuriam, II, 82, 2. Gelo tripodem aureum et Victoriam Delphos misit donaria, II, 297, 12. Ad eum venit magus se Libyam circumnavigasse dicens, III, 279, 200 *b*. Gelonis mors, II, 170, 216.
Γένη, γεννῆται, Atheniensium, II, 106, 3.
Γενεά, Æonis filia, III, 565, 5.
Genethlius Petræus, sophista, III, 663. Genethlius Palæstinus, declamator, memoriæ vi insignis, IV, 100, 13.
Γένος, Æonis f., III, 565, 5; ejus liberi Φῶς, Πῦρ, Φλόξ, III, 566, 7.
Genserichus Romam vastat; Valentiniani uxorem Eudociam ejusque filias Eudoxiam et Placidiam captivas abducit; Marciani et Aviti legatos re infecta dimittit; Italiam et Siciliam vastare pergit, IV, 101, 24. 614, 200 sq.

Legatos ad Majorianum imp. mittit, amice transacturus; illo non obtemperante, sed bellum in Africam transferente, Maurusiam terram vastat (460), IV, 103, 27. Vandalos et Maurusios ad vastandam Italiam et Siciliam transjicit; Recimeri et Leontis ad eum legationes; Eudociam filio suo Honoricho despondet, Eudoxiam et Placidiam e captivitate dimittit; Olybrium ad imperium Occid. evehere studet, IV, 103, 29. Leo per Phylarchum legatum ab eo petit ut pacem cum Romanis colat; ille tum demum se obtemperaturum dicit, quando Valentiniani et Aetii bona sibi traderentur (463), IV, 104, 30, 616, 204. Ad eum denuo legatum misit Leo Tatianum pro Italis verba facturum (464), IV, 105, 31. Iterum ad eum venit Leontis legatus Phylarchus (467), bellum minitans, nisi ab ausis desisteret; non cedit Vandalus bellumque ipse parat, IV, 109, 40. A Basilisco Leonis duce sæpius cladem patitur; tandem donis eum inducit ut vinci se patiatur, IV, 110, 42. Severus a Zenone legatus eum convenit; G. pacem propositam admittit; legatum, virum integerrimum, admiratur et honorat (475?), IV, 114, 3. Genserichi post mortem, sub Honorio ejus filio, fractæ et dissolutæ vires Vandalorum, IV, 120, 13.

Gensora, opp. Æthiopiæ, III, 478, 42. 351, 2.

Gento Gothus, dux Rom. sub Zenone, IV, 130

Γεωμόροι Atheniensium, II, 106, 3.

Georgius, Zemarchi in legatione ad Turcos comes (568), IV, 229, 21.

Gepidæ sub Cunimundo duce in bello contra Longobardos a Justino auxilia accipiunt; contra eos Avares excitat Alboinus Longobardorum dux (c. 568), IV, 230, 24. Gepidæ iterum auxilium a Justino petentes non obtinent, IV, 231, 25. Omnes in Avarum dominium veniunt, IV, 234.

Ger, Libyæ fluv., III, 473, 26.

Gerastus, Mygdonis f., Parthenopolim in Macedonia condit, IV, 510, 12.

Gerania, Megaridis mons, IV, 390, 11.

Γέρανος, Deliorum saltatio, II, 250, 49.

Gerasa, Cœlesyriæ urbs, patria Cercis sophistæ et Aristonis et Platonis rhetorum, III, 575, 17.

Gerastratus, Tyriorum judex, IV, 447, 2.

Gergina, ad Idam urbs, postea Gergitha. Ejus origo, II, 311, 25.

Gergini, χολάχων in Cypro genus; eorum origo Trojana; quidam ex iis in Æolidem reversus cum Mysis Gergina (postea Gergitha) urbem condit ad Idam montem, II, 311, 25.

Gergitha. V. Gergina.

Gergithes, Milesiorum plebecula, II, 199 *b*. V. Milesii.

Gergithia Sibylla in nummis Gergithiorum una cum Sphinge, III, 604, 2.

Gergithius, Alexandri M. assentator. Hujus nomen ut titulum libro de assentatione præfixit Clearchus, II, 310, 25.

Germani a Constantino M. in potestatem rediguntur, IV, 2. Germanorum victus, II, 264, 32.

Germaniæ adamantes, III, 205, 11.

Germanicea, oppidum Euphratesiæ, III, 659, 4.

Germanus, pater Justini sub Justiniano mil. ducis, IV, 203, 4.

Gerontius, dux exercitus sub Honorio; Maximum domesticum imperatorem renuntiat; se ipse interficit, IV, 60, 16.

Gerunium, urbs Italiæ, III, 662, 26.

Geryonis boves ab Hercule abactæ, II, 10, 8; 370, 2.

Geta, Antonini Caracallæ fratér. Ejus historia, IV, 131, 589.

Getæ Lysimachum ejusque socium Clearchum capiunt, mox dimittunt, III, 531, 5. Getæ πλοφόροι, IV, 374, 3. Apud Getas Saturnus audit Zamolxis, III, 153, 23. Getenos appellat Arrianus, III, 596, 55.

Gidica, Comminii uxor, IV, 400, 1.

Gigantes Rhyndaci fl. ostium obstruere student, IV, 288, 1. Gigantes in Syria, IV, 469.

Gigantomachia, poema parodicum Hegemonis, III, 128, 45.

Gigis, Parysatidis ancilla, II, 94, 26.

Gilda, Libyæ opp., III, 238, 123.

Gindara, vicus prope Antiochiam, III, 661, 16.

Gingres vocatur Adonis apud Phœnices, II, 21, 2.

Glauce, Creontis Corinthii f., IV, 302, 2.

Glaucippus, Alphinoi pater, III, 50, 65.

Glaucippus, Hyperidis f., II, 493, 14. A patre domo ejicitur, II, 492, 12.

Glaucippus historicus, IV, 409.

Glaucius Verus (L.), Lucii f., Placentinus longævus, III, 608, 29.

Glauco, unus eorum qui in Piræeo tyranni erant, IV, 488, 1.

Glaucus Potniensis, Sisyphi et Meropes f., ab equabus suis carnivoris devoratur in Peliæ ludis funebribus, III, 301, 1. Pater Bellerophontis, III, 303, 11. Argûs navis architectus, IV, 483, 9.

Glaucus Pontius, Anthedonis et Alcyones f., urinator, Symen insulam de uxoris nomine appellat, III, 151, 12. Glaucus, antea Melicertes, III, 633, 4. Glaucus quando Isthmia propter Melicertem instituerit, III, 503, 3. Cum Nereidibus in Delo ins. vaticinatur, II, 154, 165.

Glaucus, Minois f., ab Æsculapio in vitam revocatur, II, 22, 2.

Glaucus, Polybi f., Mercurii nepos, III, 202, 6.

Glaucus, Bellerophontis nepos; ejus clypeus aureus, II, 371, 3. Glauci domus in Lycia, III, 235, 83.

Glaucus Chius. Γλαύκου τέχνη quid? II, 288, 77.

Glaucus Carystius, III, 72, 3.

Glaucus historicus, IV, 409.

Gletes, Iberiæ gens, II, 34, 20.

Glycea, vicus Troadis, III, 108.

Glyceræ meretricis dicta, II, 314, 36; III, 164, 19.

Glycerius post mortem Olybrii imperator Rom. occ. a Gondubale renuntiatur; octo mensibus post a Nepote regno ejectus presbyter ordinatur, IV, 618, 209.

Gnathæna, meretrix Athen., IV, 410, 1. Ejus dicteria, III, 310, 0.

Gnathænium, neptis Gnathænæ, meretrix, IV, 410, 1.

Gnomon, Anaximandri inventum, III, 581, 27.

Gnosippus Laced., vir luxuriosus, III, 193, 7.

Goar Alanus Jovinum Monguntiaci imperatorum renuntiat, IV, 61, 17.

Gobazes, Lazorum rex, controversias cum Romanis habet; Parthorum regis auxilium petit, frustra (456), IV, 102, 25. Regno se abdicat, idque filio tradit; Constantinopolim se conferre jubetur, IV, 102, 26. Cum Dionysio Constantinopolim venit (466), IV, 107, 34.

Godoniel, judex Jud., IV, 548, 15.

Goliath a Davide victus, IV, 549, 17.

Golussa, IV, 560, 64.

Gomorrha et Sodom, IV, 546, 11.

Gondubales, Rezimeri nepos et successor, post mortem Olybrii Glycerium Rom. imperatorem renuntiat, IV, 618, 209.

Gondubandus, Rezimeri frater, Anthemium imp. interficit, IV, 617, 209.

Gonni, Thessaliæ urbs; ibi educatur Demetrius Gonatas, III, 700, 8.

Gophoa, Æthiopiæ opp., IV, 351, 1.

Gora, Æthiopiæ opp. III, 478, 42.

Gordiani I ad regnum evectio, III, 673, 10. Cf. IV, 597, 147.

Gordianus II, prioris filius, pater Gordiani tertii, III, 673, 11.
Gordianus III, Gordiani II f., III, 673, 11.
Gordias, Psammetichi tyranni pater, II, 140, 102 *a*.
Gorga, locus in Persiæ finibus, ubi Constantius legatus Perozem regem convenit, IV, 106, 33.
Gorgen, Iberorum dux (571), IV, 271.
Gorgias Leontinus Amelesagoræ scripta expilavit, II, 22 *b*. Ob victus sobrietatem longævus, II, 308, 15. Artem rhetoricam scripsit; Empedoclis magister, III, 162, 12. Num historica scripserit, II, 59 *a*. Ejus dicta, III, 48, 53. II, 624 *not*.
Gorgias de meretricibus Athen. scripsit, IV, 410.
Gorgo Medusa; nominis significatio, fabulæque interpretatio, II, 87 *a*. IV, 539, 8. Gorgonis caput a Perseo abscissum, III, 239, 135; IV, 544, 18. Ejus e sanguine τὰ ἔκτετὰ orta, IV, 313. Gorgonum habitus, II, 381, 23.
Gorgon scriptor, IV, 410.
Gorgophonus, Epidauriorum rex; regno pulsus Mycenas condit, IV, 361, 1.
Gorgopis, Phrixi noverca, II, 62, 12.
Gorgus, Cypseli frater (*filius*), Ambraciam deducit coloniam, IV, 344.
Gorgus, Periandri f., ex curru decidens perit, III, 393, 60. Pater Psammetichi sive Cypseli, III, 394, 60.
Gorgyra, Sami urbis locus, in quo Bacchus Gorgyreus colitur, II, 481, 50.
Gorpyæus, Cypriorum mensis, IV, 371, 2.
Gorsiades, Leophanti pater, II, 336, 4.
Gosormies, rex Ægypti octavus ap. Eratosth., II, 545.
Gothi Nicopolim et Philippopolim capiunt, Deciumque imp. duobus prœliis vincunt, III, 674, 15. Marcianopolim obsident absque successu, III, 675, 18; item Philippopolim, 678, 20, et Siden in Cilicia, III, 681, 22. Anchialum vastant; Nicopolim oppugnant, III, 681, 22. Gothos Juthungos acie vincit Aurelianus (270); legati eorum de pace missi quum insolenter se gererent, re infecta ab imperatore dimittuntur, III, 682, 24. Denuo in Italiam irrumpunt, III, 686, 24. Gothici belli sub Valente initia (366), IV, 28, 37. 35, 47. Gothi Hunnorum impetu pulsi in Romanorum ditionem, trajecto Istro, confugiunt (376), IV, 30, 41. 42. In fines Romanos admissi jussu Valentis, ruptis fœderibus Thraciam late vastant, IV, 31, 42. 43. Usque ad Constantinopolim excurrunt, IV, 33, 42. Contra eos arma movet Valens, Sebastiano summo duce creato (378), IV, 35, 47. Nicopolim in Thracia deditione capiunt, IV, 36, 50. Gothorum manum Theodosius (an. 379) strategemate usus in Thracia oppressit, IV, 36, 51. Gothi in Romanorum imp. trajicientes, imperante Theodosio, Christianam fidem simulabant, ut fallerent imperatores Christianos, IV, 38, 55. Eorum principes, quos honoribus Theodosius affecerat, contra imp. conjurationem ineunt, auctore et duce Eriulpho; sed horum conatus reprimit Fravitha Gothus, IV, 40, 60. Sub Alarico per Thermopylas in Græciam irrumpunt, Athenas obsident, IV, 43, 65; capiuntque, IV, 196, 9. 680, 21. Sub Alarico Romam capiunt, IV, 58. Gothos, qui sub Rhodogaiso militabant, Stilicho sibi conciliat, IV, 59, 9. Post Adaulphi necem, studio et vi, non successionis lege, dux Gothorum (*Visigothorum*) creatur Sari frater Singerichus; huic post septem dierum imperium interfecto succedit Valia, IV, 63, 26. Gothorum et Sarmatarum in Thraciam incursiones, IV, 63, 27. Gothi cur Truli a Vandalis vocentur, IV, 64, 29. Rex Valia moritur (418); succedit Theuderichus, IV, 65, 34. Gothos in Gallia sibi adjungit Majorianus imp. (460), IV, 103, 27. Eorum cum Ægidio in Gallia militum magistro dissidium, (463), IV, 104, 30. Cum Sciris bellum gerunt; auxilium a Leone imp. petunt (466), quod recusatur eis, IV, 107, 35. Gothi a ducibus Leontis in deditionem accepti perfide trucidantur (c. 467), IV, 108, 39. Gothus Vitiges a Justiniano captus, IV, 203, 4. Cf. Theuderichus.
Gracchus (C.) cum conjuratis Capitolium occupare et optimates trucidare tentat, II, *præf.* xxi, 27.
Graculi quomodo capiantur, II, 316, 44.
Græa, locus prope Oropum, II, 145, 117.
Græcia. De Helladis septentrionem versus finibus disputatio, II, 263, 61. Græcorum vetustissimorum vita beata, et quæ paullatim ejus factæ sint mutationes, II, 233, 1-6. Græci cur crement cadavera, II, 350, 8. Iis Trojam Æneas prodit, II, 343, 4. Græci coloni in Lusitania, III, 301, 5. Græcia a Sclavinis vastatur (577), IV, 252, 48. Græci veteris mythologiæ corruptores, III, 569, 28
Græcus, Thessali f.; ab eo Græci et Granicus nomen habent, III, 70, 6.
Γραμματεῖς in rep. Athen., II, 113, 24. 26.
Granicus Pelasgus Adramyttium in Mysia condit; pater Thebes, quam duxit Hercules, II, 238, 11.
Granicus fluv. a Græco dictus, III, 70, 6.
Granis, fl. sinus Persici, III, 476, 39.
Gratiæ in arce Athen., Socratis opus, II, 487, 78. Gratiarum et Bacchi ara Olympica, II, 36, 29.
Gratianus a Britannis imperator renuntiatur, et quattuor mensibus post interficitur, IV, 59, 12; IV, 607, 84.
Graucome, opp. Æthiopiæ, III, 477, 42.
Gregorius, Antiochiæ episcopus sub Justino et Mauricio, cum Persis de restituenda concordia agit; ejus consiliarius Joannes Epiphaniensis, IV, 272, 1.
Griphorum ratio et usus varius, II, 317, 45. Griphi definitio, II, 321, 63. Griphis ludere docti viri insigniores, II, 322, 67. Griphorum exempla, II, 322, 65 sqq. IV, 509, 3.
Grus biceps, III, 512, 11.
Gryllus Dioscuros lustravit, III, 33, 34.
Grylli encomia multi scripserunt, III, 46, 45.
Grymæa, meretrix Athen., IV, 410, 1.
Grynenses, II, 617, 1.
Gryphi aurum custodientes, IV, 430, 3.
Guntiarius, Burgundionum præfectus, Jovinum apud Moguntiacum imperatorem renuntiat (412), IV, 61, 17.
Gyges, pater Ardyis et Dascyli ejus, quem Adyattes interfecit, III, 382, 383.
Gyges, Dascyli et Syræ mulieris f., III, 383; in exilio natus, adolescens a patre Sardes mittitur; ab Ardye, patris fratre, adoptatur; forma et virtute insignis a rege accensetur corporis custodibus, III, 383; mox suspectus regi magnis certaminum periculis objicitur; quibus feliciter superatis tanto carior regi fit; frustra eum calumniis onerare studet Lixus Tylonius. A Sadyatte ad Arnossum mittitur, cujus filiam Tudo regi desponsam Sardes adducat; ei in itinere vim inferre tentat; quo conamine ad regem delato, ut supplicium evitet, ipse Sadyattem interficit, regnoque potitur; Tudonem uxorem ducit. Quomodo in Lixum sævire volens, tandem ei condonaverit, III, 384, sqq. Primus tyrannus vocatur; quando vixerit, III, 72, 1. Primus feminas castravit, IV, 171, 47. Ob contumelias Magni Smyrnæo illatas Magnesiam caput; hinc Sardes reversus ludos edit, III, 396, 62. Amasiæ suæ (*Menaliæ?*) tumulum altissimum exstruxit, II, 314, 34. Primus aureis donariis Delphicum templum ornavit, II, 297, 12. In Ægypto picturam invenit, II, 182, 257. Ejus gener Melas, III, 396, 63.
Γυμνοπαιδαί, festum Lacedæm., II, 626, 5.
Gymnopædica saltatio, II, 284, 47.
Gymnosophistæ, magorum posteri, II, 313, 28. Ab his Judæi oriundi, II, 323, 69. Eos audivit Pyrrho, III, 243, 146.

Gynæcopolis Ægypti, unde nomen nacta sit, II, 99, 6.
Gyptis, Nanni regis filia, II, 177, 239.
Gyrton, Thessaliæ vel Perrhæbiæ urbs, II, 464, 5; 455, 11. Gyrtonenses: Nicrocrates et Androsthenes, *q. v.*
Gyrtone, Phlegyæ f., a qua Gyrton urbs, II, 464, 5.
Gystate, Æthiopiæ opp., IV, 351, 1.
Gythymia, Xanthi Milesii uxor, a Gallis capta; ejus mors, III, 307.

H

Habro, uxor Candaulis, IV, 277, 1.
Hadrianus sub Lucullo dux in bello Mithridatico, III, 606, 12.
Hadrianus Cæsar de vita sua scriptum sub Phlegontis nomine publicavit, III, 585. Archon Athen. erat (an. 112), III, 623, 54. Ejus contra Judæos bellum, IV, 328. Nigrini in eum conjuratio, III, 585, 1. Ejus deliciæ Antinous, III, 585. Cf. de Hadriano IV, 581, 113 sq.
Hæmon, Iphiti Elei p., III, 603, 1.
Hæmus vel Hæmum (neutro genere,) mons, IV, 122; II, 5, 2.
Hæmus, Rhodopes frater, ob insolentiam suam in montem conversus, III, 502, 1.
Hæmus, Scythiarum rex, Eridii pater, III, 596, 54.
Hæmus, Thraciæ tyrannus, Byzantium aggressus a Byzante prosternitur, IV, 149, 17.
Hæresippi Spartani indoles, III, 194, 8.
Hagises, Babyloniorum præfectus et tyrannus post 30 dies a Marudacho Baldane occiditur, II, 504, 12.
Hagium, Scythiæ locus, ubi Æsculapius colitur, III, 232, 38.
Halcyone, Dioclis Corinthii mater, filii amore ardet, II, 143, 112.
Halcyonii dies quot? IV, 378, 3.
Halia, soror Telchinum, Neptuno sex liberos parit, inter eosque Rhodum, III, 175. Halia post mortem Leucothea, III, 175.
Haliacmon, priscum nomen Inachi fluvii, IV, 291, 4.
Haliacmon Tirynthius insaniens in fluvium se conjicit, qui de eo nomen nactus est, IV, 291, 4.
Ἁλιαῖα, ἁλιαχὸν ἔτος, ap. Rhodios, II, 256, § 5.
Haliartus vel Hariartus, Bœotiæ urbs, IV, 339, 5; ἀναισθησίας sedes, II, 260, 25.
Halicarnassus urbs, olim Isthmus et Zephyrium sive Zephyria, III, 574, 16. Halicarnassensis poetæ sunt Cypria carmina, II, 444, 3. Halicarnassenses: Euterpe, Andron, Panyasis, Polyarchus, Demodamas, Antheus, quos vide.
Halimusius, Thucydides hist., III, 116, 4.
Halizonum sedes, II, 342, 3; apud Homerum sunt Bithyni; unde dicti sint; dux eorum Hodius sive Rhodœtes, III, 495, 45.
Haloeus, Thessalus, Iphimedæ pater, IV, 304, 2.
Halonnesi inss. sinus Arabici, III, 477, 41.
Halycus, Siciliæ urbs, II, 480, 46.
Halys a Sinope fallitur, II, 161, 186.
Halys fluv., IV, 309.
Hamamelides vel homomelides, piri genus, IV, 287, 3.
Hamilcaris Syracusas obsidentis somnium (309), IV, 290, 9.
Hammodara, opp. Æthiopiæ, III, 477, 42.
Hannibal Saguntum capit, III, 91. 18. L. Cincium Alimentum capit; quantis cum copiis in Italiam transgressus sit, III, 96, 8. Ad lacum Trasimenum Romanos clade afficit, III, 92, 19. Post victoriam Cannensem captos Romanos juratos ad senatum R. misit. III, 98, 4. Somnio monetur ut ab ira Junonis Laciniæ sibi caveat, III, 100, 1. Minoribus prœliis aliquoties a Marcello victus, III, 471, 17. Ephesi cum Corn. Scipione Africano colloquium habet, III, 98, 6. In Bithynia ad Libyssum locum moritur, III, 600, 75 *a*.
Hanno primo bello Punico in Siciliam magnis cum copiis trajicit; ejus res gestæ, III, 18, 3 et 4.
Harma, Gelamii f., Arami p., rex Armeniæ, IV, 285, 12.
Harma, Bœotiæ locus, unde dictus, III, 337, 8. IV, 471.
Harmatius nomus, Olympi aut Mysorum inventum, II, 23, 3.
Harmatius. V. Harmatus.
Harmatus vel Harmatius, Plinthæ f., in Libya contra Ansorianos prospere pugnat; morbo moritur; viduam ejus duxit Constantius, scriba Attilæ, IV, 98, 14.
Harmatus vel Harmatius, cognatus Basilisci; ejus cum Zenonide, uxore Basilisci, amores; ad summos honores provecti vanitas et crudelitas; ab Onoulpho occiditur, IV, 117, 8. Verinam servat; cum Basilisci uxore Zenonide adulterans ad summos provehitur honores; bellum contra Zenonem ei committitur, ad quem deinde defecit. Zenone in regnum reduce, Harmati filius Basiliscus Cæsar creatur; ipse postea in frusta discerptus est, IV, 136 *b*.
Harmodius et Aristogiton, III, 48, 54. II, 200 *a*. Harmodius cur contra tyrannos conspiraverit, II, 111, 17. Τοῖς περὶ Ἁρμόδιον ἐναγίζει ὁ πολέμαρχος, II, 114, 28.
Harmodius Lepreates, historicus, IV, 411.
Harmonia, Jovis et Electræ f., cum Jasione et Dardano in Samothraciam venit, ubi uxorem duxit Cadmus, III, 154, 28. 598, 64. IV, 378, 1. De matris nomine Thebarum portas Electridas nominavit, II, 494, 18. Ejus monile Eriphylæ datum, III, 305, 23. — Harmonia, Dracontis Thebani f., II, 387, 4.
Harmonia Thessalica, IV, 349, 4.
Harmoniæ Lydiæ, Ionicæ, Doricæ indoles, II, 287, 71.
Harpagias, portus Mysiæ, IV, 400, 3 *a*.
Harpali in Pythionicen scortum prodigalitas, III, 259, 22.
Harpalyce cantilena, II, 287, 72.
Harpalyce, Clymeni et Epicastæ f., a patre stuprata, Alastori despondetur; mox vi ad patrem reducta, filii carnes ei apponit, et a diis in avem mutatur, IV, 390, 12.
Harpasus, Cariæ fluvius, IV, 312, 10.
Harpocration (C. Ælius), scriptor, IV, 412.
Harpyiæ a Sole Phineo immissæ, a Boreadibus abiguntur, III, 302, 3.
Haterius (Q.) Antoninus, consul (56 p. C.), III, 619, 36.
Hebdomecontacometæ in Æthiopia, III, 477, 42.
Hebes et Herculis templum, III, 151, 11.
Hebræi unde dicti, II, 644, 49.
Hebrus, Thraciæ fluv., IV, 367, e Rhodope defluens, ad Ænum se eructans, III, 79, 5.
Hecæ locus, in quo degens Persei filia Hecate nominata est, II, 8, 4.
Hecatæum Milesium excripsit Damastes, II, 64.
Hecatæus Abderita vel Tejus, historicus, II, 384 *a*.
Hecate Britomartin parit, III, 8, 23; et Scyllam, II, 10, 8, et Cratæin, IV, 495, 18. Ejus fanum in Paphlagonia a Medea consecratum, III, 15, 14. Fanum Byzantii, IV, 149, 15; statua lampadifera Byzantii, IV, 151, 27.
Hecate, Persei f., Æetæ uxor, Medeæ et Circes mater, venefica, II, 8, 4. Sec. nonnullos ab Hecis loco nomen habet, II, 8, 4.
Hecates insula sive Psammetiche sive Psammite ad Delum sita, unde nomen habeat; ibi Iridi sacra faciunt Delii, IV, 591, 2, 3.
Hecatombæonis die octavo sacra Theseo faciunt, II, 354, 3.
Hecatomnus Milesius, Ol. 187 Olympionica, III, 606, 12.
Ἑκατομφόνια Marti in Lemno insula offerebantur, IV, 397. 501, 9.

Hector ex Andromache pater Scamandrii, III, 373, 29. Ejus filii nothi, Ophryneus et Scamandrius, IV, 301, 1. Cf. IV, 628. Ejus ossa ex Ophrynio in Bœotiam translata; magnoque Hector apud Thebanos in honore est, III, 310, 6. Hectoris figuram referebat Lacedæmonius quidam, IV, 460, 17.

Hector, Chiorum rex, Abantes et Cares pellit; ab Ionum conventu tripode honoratur, II, 50, 13.

Hecuba, Dymantis et Eunoes, aut Cissei et Telecleæ f., IV, 345, 2. Cf. IV, 648 *a*. Ejus sepulcrum, Κυνὸς σῆμα, III, 305, 25.

Hedera Bacchica, *Chenosiris* ægyptiace, III, 324, 3.

Ἡδύμνων, agnus recens natus, III, 147, 97.

Hegemon Alexandrensis ex Troade, poeta, IV, 412. III, 128, 45.

Hegesander Salaminius, scriptor, IV, 422.

Hegesander Delphus, scriptor, IV, 412.

Hegesianax Alexandrinus, III, 68.

Hegesidamus, Hippiæ sophistæ magister, II, 59 *b*, *ibiq. not.*

Hegesidemus Cythnius, IV, 422.

Hegesini Atthis, IV, 352, 1.

Hegesippus Mecybernæus, hist., IV, 422.

Hegesistratus Ephesius Elæuntem condit, IV, 488, 3.

Hegestratus, archon, sub quo Solon vita excessit, II, 294, 5.

Hegetoria nympha, Ochimi uxor, III, 176, 2.

Εἱμαρμένη, Fatum, in Phœnicum mythologia, III, 568, 19.

Ἕλκναι, lampades, III, 4, 7.

Helebia (Ἑλεβία), Æbiali, Cauni regis, f., uxor Lyrci, IV, 313.

Helena ex ovo nata, quod e luna decidit, II, 35, 28. Helena in ὠῷ, i. e. in ὑπερῴῳ, educata, hinc ex ovo natam fabulantur, II, 316, 41. Diis mactanda ad aras adducta quomodo servata sit, III, 311, 12; IV, 325, 25. Helena a Theseo rapta, a Dioscuris liberata, III, 118, 10; 503, 3; II, 470, 3. Theseo Iphigeniam parit; Inoni et Bacchabus in litore sacrificantem rapit Alexander, et in Ægyptum abducit, II, 470, 3. Menelao Hermionen parit, *ibid.*, et Nicostratum; Alexandro parit Aganum, III, 340, 18, et Dardanum, II, 9, 10, et Corythum, III, 69, 2. Non propitia est iis qui mari jactantur, II, 628, 16.

Helena, uxor Alexandri Polyhistoris, III, 206.

Helenæ, matris Constantini M., statua Byzantii, IV, 154, 40.

Helenus, II, 10, 10, in Epiro ducit Campi filiam Cestriam; Chaonem fratrem inter venandum occidit, de eoque Chaoniæ nomen dat, IV, 299, 2. Buthrotum condit, IV, 508, 1.

Heliadæ, Solis et Rhodi f.; eorum nomina et inventa, III, 176, 1 et 2.

Heliades, dux Alexandri Balæ, quem Demetrio Nicatori prodens in Arabia occidit, II, *præf.* XVI, 20.

Ἡλιαία Epidamniorum, II, 150, 140.

Helicaon Antenoridæ pugionem suum Delphis dedicavit, II, 297, 12.

Helicaon, Lesbius, Lepetymni et Methymnæ f., frater Hicetaonis, IV, 314.

Helice Mercurium enutrivit, III, 30, 9.

Helice, Achaiæ urbs. Ex ea coloni una cum Atheniensibus sub Neleo duce in Cariam transmigrant, ubi Neptuni templum a Neleo consecratum Heliconium appellatur de eo, quod erat in Helice Achaica, IV, 368, 5. Helice terræ motu submersa per iram Neptuni, III, 578, 6; II, 200 *b*.

Helichryse nympha, IV, 512, 2.

Helicon et Cithæron fratres in montes conversi, IV, 428, 2.

Helicone (in) Musis sacra primi fecerunt Otus et Ephialtes, IV, 352, 1. Musarum ibi templum; puerorum saltationes, IV, 301.

Heliodorus, Atheniensis scriptor, IV, 425.

Helion, officiorum magister (424) sub Theodosio II, IV, 68, 46.

Heliopolis in Æg., II, 389, 10; III, 212, 3. Ab Arabibus condita, III, 477, 42. Ab Aeti Rhodio condita, III, 176, 2. Heliopolitanum templum ad similitudinem Hierosolymitani ab Onnia exstructum, III, 491, 3. Heliopoli sacerdos fuit Pentephra, III, 216, 219, 10. Heliopolitæ, III, 221, 223.

Helixora, Hyperboreorum insula, II, 387, 5.

Hellanici Lesbii natales, III, 521, 7. Discipulus Damastes, II, 64.

Hellanicus, Eleus, Ol. 177 Olympionica, III, 606, 12.

Ἑλλάνιος Ζεύς et Ἑλλανία Ἀθηνᾶ, II, 128, 79.

Hellanocrates Larissæus in Archelaum regem cum Cratæa conspirat, II, 152, 149.

Ἑλλανοδίκαι Elenses eorumque numerus, II, 135, 92; III, 308. Disco inscribunt rationem agendorum Olympiorum, III, 603, 1.

Hellas, urbs Thessaliæ ab Hellene condita inter Pharsaliam et Melitæam, II, 263, 61.

Helle, Nepheles et Athamantis f.; ejus nex, III, 34, 37. Athamantis et Themistus f., prope Pactyen obiit, II, 37, 35. Hellesponto nomen dat, II, 344, 6.

Hellen, Jovis et Dorippes f., IV, 390, 9. Deucalionis f., in Phthiotide princeps, III, 231, 31 *a*. Helladem urbem in Thessalia condit, II, 263, 61, 2. Ejus filii, II, 264, 4. Pater Æoli, III, 306, 26; IV, 390, 9. Dori, II, 349, 3. Neonis III, 153, 21.

Hellenes, quinam dicendi sint, II, 263, 61, 2.

Hellenes, urbs Lusitaniæ, III, 301, 5.

Hellenicum, Memphidis locus, II, 98, 5.

Ἑλληνοταμίαι, II, 125, 62.

Hellespontus unde dictus, III, 34, 37; II, 344, 6; terræ motu concussus (c. 467), IV, 110, 43.

Helori, Siculi fluvii, pisces mansueti, II, 376, 4.

Helos, urbs tetrapoleos Doricæ, II, 239, 12.

Helos urbem Lacedæmonii oppugnant, III, 604, 1.

Helotes, II, 170, 219; 212, 3, 7; 151, 147; 132, 88 *a* et *b*.

Helothales, Epicharmi Coi p., III, 170, 8.

Helxine herba, ejusque vis, II, 291, 88.

Ἡμεροκαλλές, flos, IV, 514.

Hemicynes ad Pontum, II, 339, 2.

Hemithea, Staphyli f., Rhœûs soror, Lyrco parit Basilum, IV, 314.

Hemithea (?), Jovis et Electræ f., IV, 378, 1.

Ἑνδεκα (οἱ), Athenis, II, 209, 1, 11.

Heneti. V. Veneti.

Henioche, Pitthei f., Canetho Scironem parit, II, 351, 13.

Heniochi, gens, unde dicti, III, 639, 15. Anthropophagi, hospitales tamen, II, 218, 18. 180, 251.

Hephæstia, Lemni urbs, IV, 393, 2. Ejus tyrannus Hermon urbem Miltiadi tradit, III, 642, 30.

Ἡφαιστεῖα, festum Athen., III, 117, 6.

Hephæstionem (ad) Aristion a Demosthene reconciliationis causa mittitur, II, 361, 2.

Heraclea Pontica a Megarensibus et Bœotis condita, III, 201, 3. Ejus promontorium Acherusium, ubi Cerberus extractus, II, 35, 25; III, 13, 2. Ad Heracleam crescit cicuta; quam edentes Cimmerii perierunt, III, 595, 47. Heracleotarum in regione Hypius fl., III, 13, 3. Lycæus campus prope urbem, III, 551, 49. Heracleotici tractus rex Acheron; a filia ejus et nepote nomen habent loci prope Heracleam siti, Dardanis et Pormen, II, 348, 1. Heracleotis subjecta urbs Arcinoessa, IV, 354, 5. Castellum Hodiupolis, IV, 355, 9. Heracleotarum servi Mariandyni, III, 257, 16. In hac regione Tiphys cecidit, II, 41, 58

Idmonis tumulus in foro urbis, II, 50, 57. Herculis in foro statua aurea, III, 554, 52. Agamestor heros ab Heracleotis colitur, III, 201, 3. Status reipublicæ mutationes, II, 162, 188. Heracleotæ fame pressi oraculum Delphicum adeunt. Heraclides, qui Pythiam corruperat, repentina morte abripitur, III, 46, 48. De antiquiore Heracleæ histor. cf. III, p. 526 *not.* Primus urbis tyrannus Clearchus per 12 annos, III, 526, 1. Deinde Clearchi frater Satyrus, per annos septem, III, 527, 2. Post hunc Timotheus, Clearchi filius, III, 528, 3; cui succedit frater Dionysius annis triginta, III, 529, 4. Cf. III, 15, 16. Post ejus mortem res administrat pro filiis Amastris, favente etiam Antigono, et deinde Lysimacho, qui Amastrim uxorem ducit, postea tamen deserit. Tum Amastris urbs ab ea in Paphlagonia conditur, III, 530, 4. Tyrannidem adultus suscipit Clearchus, Amastridis f.; is cum Oxathre fratre matrem necandam curat; quod scelus ulciscens Lysimachus utrumque de medio tollit, liberamque Heracleotis rempublicam restituit, III, 531, 5, 6. At paullo post Lysimachus Heracleam dono dat Arsinoæ uxori, quæ urbis præfectum constituit Heraclidem Cumanum; is vir rigidus in Heracleotas sævit, 531, 7. Morte Lysimachi cives metu soluti, Heraclidem in vincula conjiciunt, missaque ad Seleucum legatione. Phoeritum civitatis principem et procuratorem faciunt, 532, 9. Zipoetæ, Bithyniæ reguli, incursionibus vexantur, III, 532, 10. Quum ap. Seleucum legati nihil proficerent, bellumque cives ab eo metuerent, sociorum copias colligunt missis legatis ad Mithridatem Ponticum, et Byzantios et Chalcedonios; porro exulibus (inter quos Nymphis erat) reditus copiam faciunt, III, 533, 11. Post mortem Seleuci, Heracliensium naves in prœlio navali, quo Ptolemæus Ceraunus Antigonum (Gonatam) vicit, primas tulerunt, III, 534, 13. Ptolemæi, Seleuci percussoris, socios infestare statuit Antiochi Soteris dux Patroclus; sed placant eum legati Heracleotarum, fœdusque amicitiæ cum eo ineunt, 534, 15. Mox autem Antiocho contra Bithynos expeditionem parante, cum Nicomede societatem ineunt, (ademptasque sibi a Bithynis) urbes Cierum et Tium et Thynidem regionem data pecunia recuperant; Amastrin vero urbem obtinere ab Eumene, Heracliensibus infestissimo, tentant frustra, III, 535, 16. Cum Zipoete, qui Thiniacam Thraciam tenebat, pugnant Marte ancipite, 535, 17. Antigono Gonatæ contra Antiochum Soterem se adjungunt, 535, 18. Byzantinis, qui a Gallis premebantur, aureos quater mille mittunt, III, 535, 19. Gallis in Asiam trajicientibus inter ceteras conditiones Nicomedes etiam hanc scripsit, ut cum Heracleotis societatem colerent, 536, 19. H. Byzantinorum et Calatianorum controversias pacifice componere tentant, frustra, III, 537, 21. Calatia Heracleotarum colonia erat, *ib.* Heracleotæ inter tutores sunt, quos Nicomedes filiis e secunda uxore natis reliquit. Hos strenue tuentur contra Zeilam. Quare Galli ditionem eorum invadunt, et ad Caletem usque fluvium vastant, III, 537, 22. Cum 40 triremibus Byzantinis H. auxiliantur contra Antiochum Theum, III, 538, 23. Mithridatem, Ponti regem, a Gallis bello pressum, frumento Amisum misso sustentant. Quare iterum a Gallis infestantur, quos tandem pecunia movent, ut a finibus retrocedant, III, 538, 24. Ptolemæus II triticum iis mittit et in arce Herculis templum exstruit e lapide Proconnesio, III, 538, 25. Romanis in Asiam transgressis, de amicitia legatos mittunt; postea societatis fœdus cum iis ineunt. Fœderis pacta tabulis æneis in Jovis templo incisa, III, 539, 26. Prusias iis ademit Cierum et Tium urbes; deinde ipsam Heracleam obsidet; sed crure fracto, obsidionem solvit, III, 540, 27. Debilitata jam urbs a Gallis obsidetur; sed hostem ingenti Heracleotæ clade afficiunt, III, 540, 28. Romanis duabus triremibus auxiliantur, III, 540, 29. Chios captivos, quos Mithridates in Pontum duci jussit, liberant, in urbem suam recipiunt, postmodum etiam in patriam restituunt, III, 543, 33. Auxilium eorum eodem tempore expetunt Romanorum dux Murena et Mithridates. Neutri parti se adjungunt, III, 544, 36. Captis ab Archelao duobus Heracleotis nobilissimis, Sileno et Satyro, inducuntur, ut Mithridati quinque triremes suppeditent, III, 545, 38. Hinc ipsis conflatur inimicitia Romanorum; qui missis publicanis argentum exigunt; Heracleotæ secreto publicanos e medio tollunt, *ibid.* Lamachi proditione urbs in Mithridatis potestatem venit; præsidiumque ei imponitur, cui Connacorix est præfectus, III, 548, 42. Urbs ab Aurelio Cotta obsidione cingitur, III, 548, 43. Obsessi hostem fortiter propulsant; annonam e coloniis advehunt, 550, 47. Ad Scythas Chersonesi et Theodosianos et Bosporicos dynastas de societate legatos mittunt, 551, 49; præsidiariorum et Connacorigis præfecti insolentia vexantur, *ib.* Deinde Triarius cum classe accedens a mari Heracleotas arcet; Triarii navibus accedunt Rhodiorum triremes. Navali prœlio conserto Heracleotæ vincuntur. Annonæ caritas; pestis, qua etiam Lamachus exstinguitur, 552, 50. De salute desperans Connacorix cum Damophilo, Lamachi successore, urbem per biennium obsessam prodit Triario; promiscue cives ingenti cæde mactantur, 553, 51. Post Triarium Cotta urbem intrat, expilat, vastat, incendit; at spolia navibus imposita procellis maximam partem demerguntur, 554, 52. Captivos Heracleotas dimittendos esse statuit senatus Rom.; ager, mare et portus Heracleotis restituitur, postquam Cottam Thrasymedes in senatu accusaverat, III, 557, 59. Idem Thrasymedes post paucos annos cum onerariis navibus in patriam rediens instaurare eam aggreditur; priscam libertatem urbis a Cæsare obtinere student Brithagoras ejusque filius Propylus, III, 557, 60. Heracleotæ: Herodorus, Nymphis, Philo, Heraclides, Promathidas, Dionysius, Niceratus, q. v.

Heraclea ad Œtam ab Hercule condita, IV, 591. Ejus incolæ Cylicranes, Athamanes, Heracleotæ, III, 133, 56. Urbs terræ motu vastata, IV, 381, 2. Seditio ibi ob Eurytionis adulterium, II, 143, 113.

Heracleam Sinticam in Macedonia oppugnat Theudericlus Valamiri f., IV, 125, 18.

Heraclea, olim Perinthia, IV, 153, 38. 122.

Heraclea apud Rhagas urbs, IV, 308, 4.

Heraclea in Sicilia, III, 19, 3.

Heracleæ in Italia tyrannus Archelaus, ab Antileonte occiditur; quo facto in libertatem civitas restituta, II, 298, 16.

Heraclea, ludi Thebani, III, 123, 26.

Heracleodorus oligarchiam apud Oritas sustulit, II, 142, 109 *a*.

Heracleodorus, ad quem scripsit Aristocritus, IV, 336, 4.

Heracleon Beroensis, parum abfuit, quin Antiochum Grypum regno ejiceret. Cœna militibus ab eo exhibita, III, 265, 36.

Heracleopolitæ reges Ægypti dynast. nonæ, II, 556; dynastiæ decimæ, *ibid.* Heracleopolita, Leophantes, II, 67, 3.

Heracleum Athenis, IV, 413, 3. 507.

Heraclianus novas res molitus occiditur; bona ejus Honorius Constantio dat ad toleranda sumtus consulatus, IV, 62, 23.

Heraclidæ, Hyllo duce in Peloponnesum descendunt, III, 672, 3; II, 137, 97. Quando? III, 503, 3; 689; II, 294, 2. In Peloponnesum invadentes a Timandri filiabus, Cotto

et Eurythemide adjuvantur, IV, 432, 2. Cum Oxylo pacta inierunt ad Sphacteria, IV, 403, 1. Philonomo proditori Amyclæum agrum concedunt, III, 375, 36.
Heraclidæ Corinthi a Bacchi Bacchiadæ nominati, II, 212, 5.
Heraclidis Lydorum regibus, quorum postremum Sadyattem Gyges Mermnades interfecit, ultio veniet generatione quinta, III, 385.
Ἡρακλειδῶν (Ἡρακλείων?) πενταετηρίδες Atticæ, II, 120, 47 *a*.
Heraclides Ænius Cotyn regem interficit, II, 154, 161.
Heraclides Cumanus ab Arsinoe, Lysimachi uxore, Heracleæ præfectus constituitur; vir rigidus, III, 531, 7. Post mortem Lysimachi ab Heracleotis in vincula conjicitur, III, 532, 9.
Heraclides Lembus, Oxyrynchites, Odessita, Magnesius, scriptores, III, 167.
Heraclides, Mylassorum rex, III, 183.
Heraclides Ponticus, Euthyphronis f.; ejus fraus et mors, III, 46, 48. Ejus dialogus laudatur, in quo de mago sermo, qui Libyam se circumnavigasse dicebat, III, 279. Sub Thespidis nomine tragœdias scripsit, II, 283, 39.
Heraclides, frater Timarchi Milesii, vir vafer et nequam, fratri operam præstat in accusando Demetrio Sotere, II, *præf.* XII, 13.
Heracliti phil. mors et placita, III, 4, 11; 42, 28; IV, 165, 32.
Heraclitus Lesbius, hist., IV, 426.
Heraclitus Sicyonius, hist., IV, 426.
Heraclius cynicus Procopium rebellem incitat, IV, 26, 31. Scripta oratione ab Juliano imp. refutatur, IV, 21, 18.
Heraclius a Leone auxilio mittitur Suannis contra Iberos et Persas (c. 466), IV, 109, 41. Zenonis dux, a Theudericho in Thracia captus, redimitur, sed in reditu a Gotho quodam occiditur, IV, 115, 4. Ejus indoles, 115, 5.
Heraclius eunuchus necem parat Aetio; mox ipse una cum Valentiniano occiditur, IV, 614, 200. 615, 201, 5.
Heræa, urbs Bithyniæ, III, 592, 29.
Heræa, promontorium ad Chalcedonem, IV, 385, 5.
Heræensium in Arcadia respublica, II, 134, 90 *b*.
Ἡραίτης ὄρμος Sami ins., III, 103, 1.
Heratemis fl. sinus Persici, III, 476, 39.
Ἑρκεῖος Juppiter tres oculos habet, IV, 292, 3. Cf. Juppiter.
Hercules a bubulcis Amphitryonis educatur, II, 29, 4, vel a Rhadamanthe, II, 190, 283; sagittandi artem a Teutare Scytha docetur, II, 29, 5. Ejus statura et vultus, II, 238, 10. II, 29, 6. Herculis et Megaræ filii recensentur, IV, 350, 5. II, 9, 4. 25, 5. III, 305, 5. Hi non a patre occisi, sed a peregrinis rapti, III, 337, 7, vel ab Augea interfecti, IV, 499, 12. Hercules ob recusatas Ioles nuptias, Œchaliam expugnat fratresque Ioles interficit, II, 36, 33. Eurytum ejusque filios occidit quod tributa exegissent ab Eubœis, IV, 591. Cf. de eadem re III, 337, 8. IV, 463. Heracleam Thrachiniam condit, IV, 591. Iphiti filios duos, et suos ipsius e Megara filios occidit; sanitati redditus cum Iphicle et Licymnio et Megara Tirynthem ad Eurystheum proficiscitur; ab eoque impositos labores peregit, III, 369, 20. Bis insanit (post cædem liberorum et post cædem Iphiti), II, 30, 8. Nemeæum leonem cœlitus delapsum occidit, II, 30, 9. Hydram debellat, IV, 337, 2. Hydram necanti cancer a Junone immittitur; quare ille Iolaum auxilio advocat, II, 32, 13; 143, 111. Ab hydra morsus sanatur plantâ, quam in Phœnicia reperit quo loco Acen urbem condidit, IV, 363, 1. Stymphalidas (mulieres) cur occiderit, II, 151, 8. Molionidis ad Cleonas insidias parat, III, 151, 9. Ad balteum Hippolytes asportandum missus in Mysiam venit ad Lycum, Mariandynorum regem, cui auxilians Bebrycum regionem subigit, donoque dat Lyco. Is eam Heracleam vocat Herculi gratificans, II, 32, 15. Paphlagones pro Lyco debellat, III, 300, 2. 24, 1. Theben Grauici vel Adramyis filiam, ludi gymnici præmium, obtinet; de cujus nomine, urbem quam sub Placio monte condidit, Theben Placiam nuncupat, II, 239, 11. Ante Theseum, non vero cum Theseo, ad Amazonas profectus est, II, 32, 16. Ejus expeditionis socius Sthenelus, III, 201, 4. Herc. Thibam Amazonem occidit, III, 597, 58. Amazonibus concessisse (ἐμεῖναι) dicitur Ephesiacam regionem a Mycale ad Pitanam, II, 222, 34. Herculeæ columnæ, II, 320, 58. III, 640, 16. Latitudo freti inter Herculis columnas, II, 65, 4. Hercules Geryonis boves abigens Scyllam interficit, II, 10, 8. Boves Larino tradit, II, 370, 2. Herculis sociorum nonnulli in Iberia remanserunt, III, 301, 5. Hercules in Gallia, III, 323, 7. In Italia Faunum occidit, IV, 387, 6. In Crotoniatarum agrum venit, IV, 296, 3. Posidoniam venit, III, 641, 21. Herculis aurea mala, i. e. citria, III, 472, 24. Hercules pro Atlante cœlum sustinet. Quomodo id sit interpretandum, II, 34, 24. Cum Cycno ad Itonum in Thessalia pugnat, III, 389, 55. (Hercules) Ἀδυρσίτης, III, 475, 38. Cum Antæi uxore gignit Sophacem, III, 471, 19. Busirim interficit, IV, 291, 2. Ad Acherusium promontorium Cerberum in lucem educit, II, 35, 25. Post peractos labores Trachine requiescentem Theseus tunc primum convenit, II, 37, 34. Rogo Macaria filia ignem subjicit, II, 486, 72. Argonautarum dux, II, 7, 1. vel certe socius, IV, 380, 6. Non interfuit Argonautis, II, 37, 38. Phineum interficit, II, 7, 3. Ejus amasius Hylas, III, 151, 10. Non amasius ejus sed filius erat Hylas, IV, 498, 9; quem ad Cium amisit, III, 547, 41 Contra Herculem a Junone excitantur Γηγενεῖς, II, 18, 5; qui in Cyzicena regione habitabant. Cum his pugnat Hercules, II, 38, 45. Prometheum in vincula a Scythis conjectum liberat, Aquila fluvio averso, II, 34, 23. IV, 295, 6. Ad Indos venit, ubi inter alias urbes etiam Palibothra condidit, Indiam inter filios et filiam distribuit; post mortem ibi pro deo colitur, II, 404, 24 sqq. Præcipue colitur apud Sisarenos. Urbes magnas condidit Methora et Clisobora. Pandææ filiæ regnum attribuit Pandaram regionem; in mari muliebrem ornatum, margaritas, invenit; filiam septennem nubilem fecit, II, 418, 23. Cur a Caucasi accolis summopere colatur, II, 474, 19. Herculis ex Omphale filius Lamus, IV, 311, 2; ex Barga Bargasus, IV, 311, 2. Omphalæ servit per triennium, II, 35, 26; quonam tempore, II, 35, 27. Mygdones debellat, II, 32, 15. Hercules, ὁ λεγόμενος Poyphemus, ab Œnoe contra Acheloum auxilio advocatur, III, 631, 8. Cur Pylum expugnaverit, IV, 508, 2. In Olympia diis duodecim aras exstruxit, II, 36, 29. Ludos ibi in honorem Pelopis instituit, II, 189, 282. III, 503, 3. 603, 1; in ludis istis pancratio certavit Theseus, IV, 327, 4. Hercules ab Elato et Pherandro lucta vincitur. Hinc proverbium, II, 487, 76. II, 90, 4. Molionidas interficit, II, 35, 28. Ab Hippocoontidis vulneratur, II, 628, 14. Contra Lacedæmonem proficiscitur, comitante Œnono; in expeditione contra Laomedontem inter comites habuit Argium; quem vita defunctum comburit, atque cineres ad Licymnium patrem ejus asportavit, ut staret promissis. Hinc comburendi cadavera mos obtinuit, II, 350, 8. Eunomum pincernam apud Œneum talitro interficit, II, 36, 31. Nessum in Taphio monte occidit, IV, 458, 7; in Dryopide regione clava sua montis latus percutiens fontes aperuit; hinc τὰ λουτρὰ Ἡρακλέους quæ vocantur, IV, 344. Dryopes e Doride ejicit, II, 138, 98. Hercules

Briareus donario Delphico instructus ad columnas Herculeas proficiscitur, II, 320, 58. Alter Hercules Tyrius Delphos venit, II, 320, 58. Hercules Boreadas in Teno insula interfecit; qua de causa?, II, 58, 17. IV, 286. 495, 18. Adramyten in Thracia luctu superat, IV, 313. Cum Apolline et Diana de Ambraciæ urbis possessione litigat. Urbs ei adjudicatur a Cragaleo judice, IV, 344. Vulturum auspiciis gaudet, II, 31, 10. Herculis statuam Adonidis conspicientis dictum, II, 319, 48. Thestii filias 50 diebus septem devirginavit, II, 30, 7. E Deianira gignit Hyllum, III, 165, 21. 603, 1. Ex Bolbe pater Olynthi, IV, 420, 40. Cum Larentia congreditur, III, 75, 2. Pater Tlepolemi, III, 178. Ctesippi, III, 376, 38. Ex Dardanide, Acherontis in Bithynia regis filia, Pœmenem procreat, II, 348, 1. Aphræ filiam, Abraami neptim, ducit. III, 214, 7; ex eaque Didorum gignit, *ibid.* Palanthum compressit, III, 100, 4. Ejus amasius Elacatus, II, 628, 18; discipulus Evander, III, 470, 13. Herculis sigillum quale, III, 33, 31. Templum in arce Heracleæ, III, 538, 25; statua aurea in foro Heracleæ, III, 554, 52. Herculis turris Byzantii, IV, 148, 13; lucus Byzantii, IV, 153, 37. Fanum Gadibus, III, 100, 5. III, 291, 95. Herculis et Hebes templum gallis suis et gallinis memorabile, III, 151, 11. Herculis parasiti Athenis, III, 138, 78; in Herculis templo Romani epulantur triumphantes, III, 252, 1. Herculis et Musarum ara communis, III, 470, 13. Heracles, semideus, rex Ægypti, II, 531 *a*. Herculi templum in Tyro urbe condit Hiromus rex, IV, 446, 1. III, 511, 8. Hercules Μελκάθρος ap. Phœnices, III, 568, 22. Cf. de Herule Tyrio IV, 544, 16. Hercules rerum gestarum magnitudine a Nabuchodonosore superatur, III, 78, 3.

Herculeæ Alexandri M. e Barsine f., a Cassandro Polysperchontis operâ interfectus, III, 694. 697, 2.

Herculii, legionis nomen, IV, 14, 6.

Herdonius Sabinus, IV, 556, 47.

Hereas (Megarensis) historicus, IV, 426.

Heredes. V. Κλῆροι.

Ἡρεῖον τεῖχος in Thracia, Samiorum colonia, IV, 394, 2 *a*.

Herennianus, Lycius, vicarius in Asia, imperante Arcadio, Hieracem Alexandrinum ob exactiones injustas punivit, IV, 51, 86. 53, 87.

Herennius Severus, III, 35 *not.*

Herma vivus, Indus brachiis truncus a pueris, ad Augustum a Poro missus, III, 419, 91.

Hermacopidæ, II, 75, 1.

Hermæ, Athenarum locus, IV, 450, 5.

Ἑρμαῖα, ludi Arcadici, III, 123, 26.

Hermæon Argum πανόπτην interficit, III, 639, 12

Hermæus, mons Argivorum, IV, 497, 4.

Hermæus De Ægyptiis scriptor, IV, 427.

Hermæus (*Hermocrates ap.* Appian.), dux Mithridatis, III, 546, 40.

Hermaphroditus, Polycrito Ætolo et Locride natus, III, 614, 31.

Hermesianax Cyprius, hist., IV, 427.

Hermesilaus Chius Sophoclem convivio excipit, II, 46, 1.

Hermias. In eum hymnus Aristotelis, III, 581, 28. Ejus pellicem Aristoteles amat, II, 79.

Hermias, Nicanoris Alexandrini f., III, 632.

Hermias Hermupolita, historicus, II, 81, *not.*

Hermias Methymnæus, historicus, II, 80.

Hermias puer ex Iasso urbe, a delphino amatus, IV, 422.

Hermione, Menelai et Helenæ f., II, 470, 3. III, 340, 18. Neoptolemi uxor, III, 338, 13; mater Molossi, III, 339, 14.

Hermione urbs a Caribus olim tenebatur, II, 137, 97. Hermiones Ἱερά, II 190 287. Hermionenses χθόνια Cereri celebrant, IV, 330, 5. Iis Deiphon suadet, ut ab Argivis deficiant, III, 376, 38.

Hermippus comicus et parodiarum poeta, III, 128, 45.

Hermippus Callimachius et Berytius, III, 35.

Hermiuthi templum Heliopolitanum, III, 219, 10.

Hermodamas, Creophylius in Samo ins., Pythagoræ magister, III, 10, 30.

Hermodice, Midæ regis uxor, formosa, prima numos Cumanis cudit, II, 216, 11, 3.

Hermogenes poeta, II, 313, 27.

Hermogenes, Tarsensis, rhetor, cor pilosum habuit, IV, 162, 24. Cf. III, 523.

Hermogenes Aspendius cum Patrocle sub Antiocho Sotere in Asiam minorem proficiscitur, III, 534, 15.

Hermon, Lydorum rex, Adramys phrygice, II, 163, 191.

Hermon, Hephæstiæ in Lemno tyrannus, urbem Miltiadi tradit, III, 642, 30.

Hermonassa, in Chersoneso Taurica, condita a Semandro Mytilenæo, appellata autem ab uxore ejus, III, 597, 60.

Hermopolitæ nomi præfectus Moses, III, 221.

Hermotymbies, pars bellatorum in Ægypto, II, 98, 1.

Ἑρμούχου statua Delphis, III, 126, 39.

Hermus, frater Soloentis, Atheniensis, quem Pylhopoli Theseus præfecit; ab eo locus urbis Ἕρμου οἰκία appellatur, II, 345, 8.

Hermus, Atticæ fluvius et pagus, IV, 532, 4. II, 355, 10.

Hermus, Asiæ fluv., et prope eum insula, quam aggere jungunt Orchomenii, III, 387, 53.

Herodes Agrippam in Pontum comitatur; pro Iliensibus intercedit, III, 350, 3. Rhetoricis et historicis studiis cum Nicolao operam navat, III, 350, 4. Cum eodem Romam proficiscitur ad Cæsarem, *ibid.* Ejus res prave gestas silentio tegit Nicolaus, III, 421, 93. Herodes in Arabiam expeditionem suscipit absque venia Cæsaris; cujus iram placat opera Nicolai, III, 351, 5. 422, 94. Antipatri accusationibus aurem præbens, Alexandrum et Aristobulum filios capitis damnavit insontes, III, 351, 5. 423, 95. Deinde Antipatrum occidi jubet justissime; mox ipse diem obit, III, 352 sq.

Herodianus, Rom. ad Turcos legatus, IV, 245.

Herodice, Cypseli Arcadis uxor, in agone de pulchritudine victrix, IV, 462.

Herodicus Selymbrianus sophista, II, 59 *a*.

Herodorus historicus, II, 27.

Herodorus Orphei et Musæi historiam scripsit. Ejus de Oasi testimonium, IV, 65, 33.

Herodoti Halicarnassensis natales, III, 521, 7. Amasius Plesirrhous, IV, 277, 1. Ab Atheniensibus decem talenta donum accepit, II, 360, 1. A Thebanis pecuniam petens non obtinet; scholam Thebis instituturus a magistratibus prohibetur, IV, 338, 3. Ejus sepulcrum, III, 116, 4. Ignorantiæ in multis rebus a Manethone accusatur, II, 566, 42.

Herodotus logomimus Antiocho Deo carus, IV, 416, 13.

Herodotus, frater Menandri Protectoris, IV, 201, 1.

Heron Atheniensis, hist., IV, 428.

Herophyla Sibylla Epheso ad Cyrum arcessita, III, 406, 67. II, 198 *a*.

Herophyli posteri in Samo carmina Homeri Lycurgo tradunt, II, 209, 2, 3.

Herpyllis, Aristotelis amica, Nicomachi mater, III, 46, 42

Heropythus Samius, sub Cimone ad Byzantium militum dux, II, 48, 4.

Heropythus, historicus, IV, 428.

Herostratus Naucratida Veneri, quæ eum a naufragio servaverat, imaginem dedicat, IV, 480, 5.

Herse, Cecropis f. (Actæonis f., IV, 489, 2), cum Agraulo sorore Erichthonii cistam servat, II, 22, 1.
Heruli, gens Scythica, III, 672, 8. Heruli in secunda Pannonia, IV, 205, 9.
Hesiodus, Dii filius; ab Orpheo genus ducit; series majorum, II, 66, 10. Homeri æqualis; ejus ætas, IV, 408. 446, 11. Primus rhapsodus, IV, 464, 3. Hesiodi ossibus Orchomenii potiuntur, II, 144, 115. Hesiodus e Clymene pater Stesichori, II, 144, 115. Ejus æmulus Cercops, et Xenophanes, II, 187, 297.
Ἑσπερία vocatur Libya, III, 238, 17.
Hesperia mala, i. e. citria, III, 472, 24.
Hesperidarum ovium (μήλων) pastor Draco, IV, 295, 3. Hesperidum poma, III, 306, 1.
Hesperides, malorum genus, IV, 332, 1.
Hesperidas colonis frequentandas statuit Arcesilaus IV, rex Cyrenarum, IV, 517, 1. Eo se contulit Battus regno pulsus, II, 212, 4, 4.
Hesperis, mater Cretæ nymphæ, IV, 400, 3.
Hestia, locus ad Byzantium, IV, 150, 22.
Hestiæa, Euboeæ urbs, unde Amphictus oriundus, II, 50, Post bellum Medicum optimatium dissidiis turbata, II, 142, 109 *b*.
Hestiæotis, olim Doris; hinc profecti Dores ad Parnassum considunt, et in Cretam migrant, II, 349, 3. 4; eam obtinet Dorus, Hellenis f., a quo per tempus aliquod Doris appellata est, III, 638, 8.
Hestiæus, Pythagoreus, Archytæ pater, II, 275, 13.
Hesychia ex Ichthye parit Galenen, Muræenam et Elacatenen, III, 155, 33.
Hesychidæ, Athenis, III, 131, 49.
Hesychius Illustris, Hesychii et Philosophiæ f., Milesius, IV, 143.
Hesychus, heros, Athenis, III, 131, 49.
Hetæridia apud Magnetes, IV, 418, 25.
Ἑταιρόσκοποι quinam sint, III, 283, 70.
Hicesius scriptor, IV, 429.
Hicetaon Lesbius, Lepetymni et Methymæ f., ab Achille interfectus, III, 314.
Hidrias, postea Chrysaoris, Cariæ opp., IV, 311, 8
Hiempsal, Micipsæ f., IV, 560, 64.
Hiera, ins. in mari Cretico, III, 644, 45.
Hiera, una ex Liparæis ins., III, 285, 78. 290, 9. II, 383, 4.
Hierapolis, olim Cronia, Siciliæ urbs, III, 640, 17.
Hierapolis in Mesop., IV, 4. Hierapolita, Theodorus historicus, IV, 513.
Hierapytna, urbs Cretæ, IV, 529, 13.
Hierax de rebus Alexandri Balæ desperans Ptolemæo Philometori Antiochiam tradit, II, *præf.* XVI, 19. Antiochenus, Ptolemæi VII assentator, III, 254, 7.
Hierax, Alexandrinus, provinciæ præfectus sub Arcadio imp., homo impudentissimus; Pamphiliam rapacissime diripiens; tandem ab Herenniano correptus pecunia se redimit, IV, 50, 83. 51, 85. 86. 87.
Hieremiæ prophetiæ, III, 229, 24.
Hiero, Gelonis frater, Syrac. tyrannus, urinæ difficultate laborabat, II, 170, 216. Hieronis tyrannis, II, 171, 221. Ad eum venit Themistocles, filiamque ejus in matrimonium petit, II, 54, 2. Pindaro lyram auream promisit, IV, 341, 3. In Μύθῳ horto responsa dabat, IV, 101, 8. Donaria aurea Delphos misit, II, 297, 12. Ejus canis, II, 478, 33. Hiero rex μύθῳ erat, IV, 415, 9.
Hiero Syracus. rex bello Punico primo, III, 17, 1; 90 annos natus diem obit (216 a. C.), IV, 381, 4.
Hiero Alexandrinus vel Ephesius, de spectro in Ætolia quædam narravit, III, 613, 31.
Hiero, Hieronis f., e Tio Bithynus, longævus, III, 609, 1.
Hierocepia, Cypri locus, II, 63, 3.
Hierocles historicus, IV, 429.
Hierombalus, Jehovæ sacerdos, de Judæorum historia libros dedicavit Abelbalo regi, a quo eos accepit Sanchoniathon, III, 563, 1.
Hieronymus, Syracus. tyrannus, Pitho scortum uxorem ducit, III, 102, 1; tyranni indoles; ejus assentatores Thraso et Osis (*Sosis*), IV, 349, 3.
Hieronymus Cardianus historicus. Ejus vita, II, 450 sqq.; longævus, III, 196, 17. 609, 2.
Hieronymus Rhodius scriptor, II, 450 *not.*
Hieronymus Ægyptius, Φοινικικῶν scriptor, II, 450 *not.*
Ἱεροποιοί, Athenis, II, 47 *a*.
Hierosolyma, II, 323, 69. Unde nomen urbs habeat, III, 335, 1. 228, 19. Ambitus et situs, III, 228, 21. 22 et 23. Templum, II, 394, 14. Ejus ædificatio, III, 226; templum a Nabuchodonosore solo æquatum; sub Cyro demum ædificatum, II, 508, 15. 230, 24. II, 593. Urbs a Nechao II capta, II, 513, 66; a Ptolemæo Lagi, III, 197, 19. Templum ab Antiocho Epiphane expilatum, III, 414, 73. Urbs ab Antiocho Sidete capta, mœnia aversa (133 a. C.), III, 712, 18; urbs a Pompeio capta, III, 417, 86.
Ἱεροσύνης δίκαι ad archontem βασιλέα pertinent, II, 27 *b*.
Hierum (Ἱερὸν ὄρος), mons ad Pontum Euxinum in Asia, et in Europa, IV, 453, II, 464, 3; centum stadiis a Trapezunte distans, IV, 291, 3.
Hilarius Phryx, philos., tamquam magicis artibus addictus sub Valente necatur, IV, 30, 39 et 40.
Hilarius Bithynus, pictor et sophista, apud Corinthum a Gothis in Græciam irrumpentibus interficitur (396), IV, 43, 65.
Hilarodia, II, 285, 58. Hilarodi qui? IV, 331, 7. 8.
Himalia e Jove mater Spartæi, Cronii et Cyti, III, 175.
Ἱμαλίδος imago Syracusis, III, 126, 39.
Himarus ex Ætna Gelonem genuit, II, 463, 6.
Himeræa quædam Dionysii Siculi tyrannidem somniavit, II, 200 *b*. IV, 641 *a*.
Himeræorum nummi, II, 169, 211.
Himeræus, Demetrii Phalerei frater, ab Antipatro interfectus, IV, 358, 10.
Himeras, Siciliæ fluv. mirabilis, II, 82, 2. 373, 8.
Himerus, sub Arsace sive Phraate (circa 128 a. C.) Babyloniæ et Seleuciæ præfectus, III, 258, 21.
Himilco Phœnicas ad Romanos transit, II, *præf.* XV, 17.
Hippades Athenarum portæ, II, 354, 2.
Hippæmon, e Thessalia oriundus. In eum Pisandri epigramma, III, 464, 147.
Hippagoras historicus, IV, 430.
Ἵππαρχοι, Athenis, II, 124, 56.
Hipparchus, Pisistrati f., ejus indoles et nex, II, 208, 1, 6. III, 48, 54.
Hipparchus, Lacedæmonius, Aristocratis historici filius, IV, 332.
Hipparinus Syracusanus, II, 172, 222; Dionis et Aretes f., II, 83, 1.
Hipparinus, Heracleota in Italia, Antileontis amasius, II, 298, 16.
Hippasus, Metapontinus, Empedoclis magister, III, 6, 20. Ejus placitum, IV, 107, 36. Ejus sermo mysticus, III, 170, 8; disci musici, II, 288, 77.
Hippasus Lacedæmonius, hist., IV, 430.
Ἱππεῖς, Athenienſium τέλος, ἱππάς, II, 108, 9.
Ἱππία Minerva, III, 149, 2.
Hippiæ pictura Pirithoi nuptias repræsentans, III, 134, 63.
Hippias a Cleomene muro Pelasgico inclusus obsidetur, II, 111, 17. In tyrannum bellum movent Alcmæonidæ, II, 110, 16.

Hippias Erythræus, hist., IV, 431.
Hippias Delius (?), II, 60 *b*.
Hippias Eleus, Diopithis f., sophista; ejus vita, etc., II, 59 sq.
Hippias Thasius, II, 60 *b*, *not*.
Hippo Samius vel Metapontinus semen ex medullis profluere censet, II, 282, 37.
Hippo in Sicilia tyrannus a Timoleonte debellatur, II, 82, 3.
Hippobotæ Chalcidensium, II, 141, 106.
Hippobotus scriptor, III, 7, 22 *a*.
Hippocentauri, II, 465, 7. Hippocentaurus in Arabia inventus Romamque missus, III, 624, 63. 64.
Hippoclides (vel Patroclides), Bacchiadarum postremus, a Cypselo interfectus, III, 391, 58.
Hippocoontidæ Herculem vulnerant, II, 628, 14.
Hippocrates et Capys, Xenodici filii, a Therone cognato in exilium acti, Camicum occupant, IV, 433, 5. 6.
Hippocrates Adramyttenus, Atyanæ p., III, 606, 12.
Hippodamiam Œnomaus pater deperiens nemini despondere vult; ejus matrimonium Myrtilo proditionis mercedem promittit Pelops, qui vero ipse eam uxorem ducit, III, 367, 17. Hippodamiæ procus Cranon Thessalus, II, 463, 2. Hippodamia Pelopi parit Atreum et Thyestem; Chrysippum interficit; a Pelope solum vertere cogitur, IV, 402, 7.
Hippodromus, Larissæus sophista, III, 662.
Hippodromus Byzantii, IV, 149, 15. Dioscuris sacer, a Severo exornatur, IV, 153, 37.
Hippolochus, Antenoris f., Cyrenen venit, III, 337, 9.
Hippolochus, Alexippi f., Larissæus, Thessalorum prætor (181 a. C.), III, 704, 2.
Ἱππολυτεῖον Athenis, III, 305, 24.
Hippolyti historia, III, 305, 21. 630, 7. Æsculapius eum in vitam revocat, IV, 506, 8.
Hippomedon Arcas, Ereuthalionis pater, IV, 318, 2.
Hippomenis Codridæ in Limonen f. facinus, II, 208, 1, § 3; III, 386, 51.
Hipponax, parodias primus fecit, III, 128, 43. Ejus levitas, III, 205, 14.
Hipponicus, Ammon cognomine, Calliæ pater, Diomnesti Eretriensis pecunia quomodo potitus sit, II, 199 *b*.
Hipponium, Africæ urbs, II, 479, 41.
Hipponous. V. Bellerophontes.
Hippostrati soror Cleopatra, uxor Philippi Ἀμυντᾶ f., III, 161, 5.
Hippostratus, historicus, IV, 432.
Hippotas et Melanippe, Æoli parentes, III, 306, 26.
Hippotes Maliensibus imprecatur, II, 150, 143.
Hippotes, Creontis f., rex Corinthi, cujus filiam Iason duxit, II, 13, 3.
Hippotes, Cnopi Erythrarum regis et Cleonices f., patris interfectores patriamque tyrannos occidit, patriamque liberavit, IV, 431.
Hippothoe, Mesteris f., Neptuno parit Pterelaum, II, 28, 1.
Hippothoontidis tribus pagi Azenia, III, 134, 65; Elæcus, Ereadæ, Thymœtadæ, Ciriadæ, II, 356, 13.
Hippuris insula prope Theram sita, IV, 487, 3.
Hiromus, Abibali f., Tyri rex, Tyrum ædificiis ornat; contra Tityos bellum gerit; Salomonis ænigmata solvit Ademonis operâ; succedit ei Baleazarus filius, IV, 446, 1. 398, 2; filiam Salomoni despondet, IV, 447, 3.
Hiromus (II), Tyriorum rex, Cyri æqualis, IV, 447, 2.
Hirtius (A.) a Cæsare consul designatus, III, 442, 22. 449, 27.
Hirundo alba in Samo ins., II, 159, 176. 215, 10, 2. Hirundines in Ægypto nidorum continuatione molem opponunt Nili exundationi, III, 503, 2.
Hispania unde nomen habeat, IV, 504, 1. Eam vastant Vandali (414), IV, 64, 30.
Histi (Ἱστοί) vel Histiæ, urbs Cretæ, quam Nicostratus constituit; portus ejus et ager Cynosura dictus, IV, 293, 1.
Histiæus, historicus, IV, 433.
Hodiûpolis, castellum Heracleæ, IV, 355, 8.
Hodius et Epistrophus, ex quanam regione exercitum Trojanis adduxerint, II, 339, 4. Hodius, Alizonum dux ap. Hom., primum audiit Rhodœtes, quod corruptum in Rhodius, Hodius, III, 495, 45.
Ὅλμος, poculi genus, IV, 451, 1.
Holophernes Nabuchodonosoris dux, IV, 540, 28.
Homeridæ unde dicti, III, 500. Non sunt posteri Homeri, IV, 370, 4.
Homeristæ, rhapsodi, IV, 331, 10.
Homeritarum (vel Ameritarum) rex Dimnus ab Eleshaa victus regno spoliatur; ab eodemque iis præficitur Anganes, IV, 178. Homeritæ Æthiopes, olim Macrobii vocati, Romanorum amici; eos ad defectionem excitare studet Chosroes; nihil proficiens, expeditionem contra eos suscipit. Rex Hom. Sanaturces a Chosrois duce Merane victus capitur; urbs eorum diripitur (c. 568), IV, 271. 273, 2. Cf. de Hom. IV, 523, 4.
Homerus. Ejus majores ab Orpheo, I, 66, 10. A Musæo genus ducit, II, 66, 10. Ejus pater Meles fluvius, II, 70, 11; vel Apollo et Calliope, vel Mæon vel Melius et Eumetis, vel Dmasagoras; majorum series sec. Characem, III, 641, 20. II, 60, 2. Homerum a dæmone compressa peperit Critheis ex Io insula oriunda, ad Meletem fluvium; hinc Melesigenes; a Mæone Lydo Smyrnæ enutritur; Lydis Smyrnam relinquere coactis, poeta eos sequitur (ὁμηρεῖ); hinc *Homerus*. Ex oraculo ei in Io insula moriendum erat; in eaque mortuus et sepultus est, II, 180, 274. Homerus, Smyrnæus vel Colophonius, II, 58, 18. Cumanus, II, 61, 8. Chius, II, 66, 10. Jetes, IV, 522, 2; ex Thebaide Æg. oriundus, IV, 65, 33. Romanus, III, 307. Homerus idem cum Telemacho, II, 10, 10. Ejus ætas, II, 10, 10. 625, 2. III, 72, 1. 689. IV, 341, 2. 539, 18. 642 *b*. Hesiodi æqualis, IV, 408. 486, 3. Hesiodo antiquior, II, 197 *not*. De Homeri temporibus quinam scripserint, II, 12 *a*. Cur cæcus Hom. fuisse dicatur, IV, 172, 50. E Tyrrhenia in Cephallenian et Ithacam trajecit; eodem tempore lumina amisit, II, 222, 32. Ejus æmulus Sagaris; post mortem adversarius Xenophanes Colophonius, II, 187, 297. Famulus Scindapsus, qui domini defuncti corpus non cremavit, IV, 434, 1. Homerus, magister Arctini, IV, 341, 2. H. carmina Lycurgus ap. Herophyli posteros nactus in Peloponnesum asportavit, II, 209, 2, 11. Carmina a Pisistrato interpolata, IV, 426, 1. Homerica instituta, II, 193, 5. Homeri studiosissimus Cassander, IV, 358, 8. De carminum Hom. argumentis sententia Anaxagoræ, III, 581, 26. Homerus σοφώτατος ἁρχιτέκτων, II, 199 *a*.
Homines. Humanum genus semper fuit, neque habet exordium, II, 135, 3. 4.
Ὁμογάλακτες, i. q. γεννῆται, ap. Athenienses, II, 106, 3.
Homole Thessaliæ, II, 455, 11; in Magnetum regione, II, 263, 61.
Homoloeus, Amphionis f., III, 309, 2.
Homolium (*antea Homole*) Thessaliæ, II, 264, 8.
Homoloides Thebarum portæ unde dictæ, III, 309, 2.
Homolois, Niobæ filia, III, 309, 2.
Ὁμολώια, festum Thebanum, III, 309, 2.
Homoloius Juppiter, III, 309, 2.
Homolus, Thessaliæ mons, III, 309, 2.
Ὁμοσιπύους quosnam Charondas appellaverit, II, 173, 226.

Honoria, Constantii et Placidiæ f. nascitur an. 418, IV, 65, 34; Valentiniani III soror, cum Attila nuptias paciscitur, IV, 613 sqq. Ab eo in matrimonium petitur, IV, 98, 15 et 16.

Honorichus, Genserichi f., Eudociam, Eudoxiæ f., ducit, IV, 104, 29; homo ignavus, ad Zenonem de amicitia et societate legatos mittit (478), IV, 120, 13.

Honorius, Theodosii f., Arcadii frater, nomine tenus rex erat, quum rerum potestas esset penes Stilichonem tutorem, IV, 42, 62. Ejus uxor Thermantia, Stilichonis f., IV, 58. Ejus soror Placidia ab Alarico capta, IV, 58. Honorius Jovianum ad Attalum imp. legatum mittit; insulam ei Attalus inhabitandam concedere vult, IV, 59, 13. Seditiones in Britannia, IV, 60, 12. Sarus ab eo deficit, IV, 61, 17. Sebastiani tyranni caput, et mox Jovinum ad eum mittit Adaulphus, IV, 61, 19. Honorius Heracliani interempti bona dat Constantio consuli (414), IV, 62, 23. Euplutium legatum mittit ad Valiam, qui ei Placidiam restituit, IV, 64, 31. Constantium in imperii societatem advocat, eique Placidiam invitam despondet (417 Jan.), IV, 65, 34; Valentinianum ex eo conjugio natum Nobilissimum dicit, *ibid.* Post mortem Constantii turpem cum Placidia sorore colit familiaritatem, ejusque voluntati nimis obnoxius est, IV, 66, 39. 40. Quomodo ille amor in odium mutatus sit, adeo ut Placidia Constantinopolim ablegaretur, IV, 66, 40. Honorius morbo moritur (423); Ioannes tyrannidem occupat, IV, 67, 41. Honorii temporibus imperatores renuntiantur Attalus, Constantinus, Maximus, Jovinus, quos vide.

Hoplites, Pelop. fluv., III, 179.

Hora, in Phœnicum mythologia, III, 568, 19.

Horapion, Apollonides, IV, 309.

Horatiorum et Curiatiorum certamen, IV, 323, 16.

Horatius Cocles, ejusque præclarum facinus, IV, 517, 4.

Horcus, Bithyniæ fluv., III, 495, 43.

Hormine. V. Hyrmine.

Hormisdas Persa, Procopii rebellis dux, parum abfuit quin cladem intulisset copiis Valentis imp., IV, 27, 34.

Hormisdas, Chosroi patri in regno Persarum succedit; vir ferox; Zachariam et Theodorum Tiberii legatos male habet, oblatasque a Tiberio pacis conditiones respuit (579), IV, 256 sq., 55. Contra eum bellum committitur Mauritio, 258, 55; qui Chlomaron castellum obsidet (480), 258, 57. Andigan mittit, qui cum Zacharia Tiberii legato de bello componendo agat, 260, 60. Nihil legatorum disceptationibus efficitur, *ibid.* Duces ejus Mauritium clade afficiunt, IV, 263, 61.

Horoscopia ab Anaximandro inventa, III, 581, 27.

Hortensius (L.) novas copias ex Italia in Græciam ad Sullam adducit, III, 542, 32.

Horus, Osiridis f.: post hunc primus mortalium regnavit Sesonchosis, II, 135, 6. Hori os lapidem magnetem appellant, II, 613, 77.

Ὅσιοι Delphorum, III, 107, 6.

Hostanes Armenius, III, 54, 80.

Hostilio (Aulo) consuli (170 a. C.) in Epiro a Persei amicis insidiæ struuntur, quas feliciter effugit, II, *præf.* p. IX, 7.

Hunnorum prima sedes, IV, 96, 10. Sub Basicho et Cursicho ducibus in Mediam quâ viâ penetraverint et deinde redierint, IV, 90. Gothos sedibus suis expellunt (376); de eorum origine, IV, 30, 41. Hunnorum rex Donatus dolo a Romanis occisus. Charaton ob eam cædem irascens Theodosii II donis placatur (411), IV, 61, 18. Hunnorum rex Rua, IV, 71, 1. Attila, quem v. Pacis conditiones, quas Hunni Romanis imposuerunt, ignominiosissimæ (433), IV, 72, 1. Violata a Romanis pacta prætexentes, trajecto Istro, Viminacium capiunt; Margus urbs iis proditur, IV, 72, 2. 86; in Chersoneso Romanos clade afficiunt, IV, 74, 5. Sirmium obsident capiuntque, IV, 84. Hunni Cidariti cum Parthis belligerant, IV, 102, 25. Cf. v. Cidaritæ. Hunnicas gentes Justinianus alteras per alteras debellare studet (558), IV, 202, 3. Avares contra eas in arma vocat; qui vincunt Utiguros, Salos et Sabiros (559), IV, 203, 5. Cf. v. Cotriguri, Utiguri. Hunnorum dux Odigar, IV, 269, 69. Hunnorum reges sagittandi periti, IV, 61, 18; domus regiæ, IV, 85; reges sacrum Martis ensem colunt, IV, 90 et 96. Hunnorum mores quidam, IV, 86 sq.; poetæ, IV, 92. Hunni quomodo loca restagnantia et fluviis intersecta trajiciant, IV, 83. Hunnorum cibi, IV, 83; hospitalitas, IV, 83.

Hyacinthia, festum, II, 492, 11. IV, 480. Iis Lacedæmonii Timomachi thoracem exponunt, II, 127, 75. Festum Laced. Apollini celebrant, hedera coronati, II, 190, 284.

Hyacinthus ab Apolline amatus, III, 205, 7.

Hyacinthus eunuchus ab Honoria ad Attilam missus, IV, 613, 199.

Hyades, quinque Cadmi filiæ, IV, 458, 6. Septem numero sunt, II, 62, 11. Unde dictæ, III, 156, 42. Hyades septem Bacchi nutrices a Lycurgo fugatæ ad Thetym confugiunt, III, 304, 19.

Hyænæ duplex genitale habent, II, 32, 12.

Hyagnis, primus tibicen, III, 233, 52; pater Marsyæ, *ibid.* et IV, 353, 2. Phrygiæ harmoniæ inventor, II, 287, 70.

Hyamia, Messeniæ urbs, III, 378, 40.

Hyas, Hyadum frater, a leone interfectus, III, 156, 42.

Hyblæum oraculum, III, 104.

Ὑβριστικά, fest. ap. Lacedæmonios, IV, 497, 4.

Hyccara, Siciliæ castellum, Laidis patria, III, 127, 44. II, 375, 1.

Hycsos, pastores qui in Ægyptum invaserunt. Nominis origo, II, 567.

Hydaspes fl., II, 403, 14. Ejus lapis lychnis, IV, 388, 11.

Hyde in Lydia, eadem quæ Sardes, III, 633, 7. Omphales regia, II, 337, 7. IV, 311, 4.

Hydeus, Asteriæ pater, Hydissi avus, IV, 311, 5.

Hydissus, Bellerophontis et Asteriæ filius, IV, 311, 5.

Hydissus, urbs Cariæ, a quo nomen habeat, IV, 311, 5.

Hydracas ex India Persæ mercede acciverunt, II, 416, 20.

Hydræ, quam Hercules interfecit, medium caput aureum erat, IV, 337, 2.

Hydramia, urbs Cretæ, IV, 529, 12.

Hydraotes, Indiæ fluv., II, 413, 18.

Hydraulis instrumentum quale?, IV, 332, 12. II, 286, 62.

Ὑδριαφόροι in festis Athen., II, 363, 5.

Ὑδροφορία, festum Athen., IV, 313.

Hydrussa, vetus Teni ins. nomen, II, 155, 107 *a*.

Hydrussa, priscum Cei ins. nomen, II, 214, 9.

Hyginus scriptor, Alexandri Polyhist. disc., III, 206.

Hylami, Lyciæ urbs, III, 235, 77.

Hylas, Thiodamantis f., Herculis amasius, III, 151, 10; Herculis filius, Polyphemi amasius, IV, 498, 9; ad Cium urbem evanuit, III, 547, 41.

Hylea, regio Pontica, III, 232, 35.

Hyleessa, priscum nomen Pari ins., III, 633, 6.

Hyllis, tribus apud Argivos aliosque Dores, III, 638, 8.

Hylluala, locus Cariæ, ubi Hyllus periit: ibi Apollinis sacellum, IV, 311, 5.

Hyllus, Herculis et Deianiræ f., Cleodæi p., III, 165, 21. 603. 690. Dux Heraclidarum in Peloponnesum transiturorum, III, 672, 3. In Caria periit ubi Hylluala locus, IV, 311, 5.

Hymenæus, Apollinis et Calliopes f., III, 303, 8.
Hymenæus, Ascali pater, III, 372, 26.
Hymettus, Atticæ mons, in quo Apollo colitur, IV, 499, 16.
Hymnus, Saturni et Entoriæ f., IV, 372, 2.
Hypanis fl., II, 403, 14. III, 204, 3. 308, 5. 232, 37.
Hypates, Secundini f., dux mil. Anastasii contra Cabadem Persam, IV, 142, 7.
Hypatia, Theonis f., ab Alexandrinis discerpta, IV, 176, 67.
Hypaton sive Mulon, Æthiopiæ opp., IV, 351, 2. 478, 42.
Hypelæus, fons ad Ephesum, IV, 371.
Hyperasia, Achaiæ urbs, III, 605, 5.
Hyperboreorum sedes, solum amœnum; Apollinis cultus; lingua; in Athenienses et Delios ceterosque Græcos benevolentia. Aharis aliique nonnulli Græci ad eos penetrarunt; luna ipsis proxima; Apollo eos statis temporibus convenit. Urbis imperium sacrorumque cura penes Boreadas est, II, 386, 1. 2. Cf. IV, 472, 1. 485. Hyperborei a quo nomen habeant, II, 387, 3 (coll. 2). III, 33, 33. Eorum sedes, II, 65, 1. Hyperborei nunc Delphi vocantur, III, 153, 24. Ad Alpes Italiæ habitant, III, 289, 90. Hyperborei (*Galli*) Romam capiunt, II, 199 *a*. Hyperboreorum insula Helixœa et Carambycas fluvius, unde incolæ Carambycæ nominantur, II, 387, 5. Eorum gens Tarcynæi, IV, 430, 3. Hyperboreorum cygni, II, 387, 4; Ex Hyperboreis ad Argonautas se contulere Zetes et Calais, II, 476, 28. Hyperborei Indiæ, II, 424, 30. coll. *not.* p. 427.
Hyberboreus, Pelasgi et Perimelæ f., II, 387, 3. Hyperboreus, Thessalus, III, 33, 33. Palanthi pater, III, 100, 4. Cf. Apollo.
Hyperdexium, Lesbi locus, in quo Jupiter Hyperdexius, III, 380, 48.
Hyperechius grammaticus a Leone in exilium agitur, IV, 114, 20.
Hyperenor, Spartus, IV, 520, 1.
Hyperes cum Antho fratre Calauriam ins. incolis frequentat, quæ inde etiam Hyperia vocata. Amissum fratrem quærit, II, 136, 95.
Hyperia vitis ab Hypere nominata, II, 135, 94.
Hyperia, vetus Calauriæ nomen, II, 136, 95.
Hyperides rhetor ubi et quo tempore scholas habuerit, II, 50, 64. Post nuntiatam mortem Alexandri Athenienses ad bellum contra Macedoniam excitat, III, 669; Glaucippum filium domo ejicit. Ejus pellices, II, 492, 12. Ubi perierit, ubi sepultus sit, II, 354, 2. III, 50, 65.
Hyperis, fl. sinus Persici, III, 476, 39.
Hypermenes, historicus, IV, 434.
Hyperochides, Myrtili pater, III, 367, 17.
Hyperochides, nomen personæ in dialogo quem De somno Clearchus scripsit, II, 323, 69.
Hyperochus, Eurypyli pater, Ormeni avus, IV, 286.
Hyperochus Cumanus, historicus, IV, 434.
Hyphasis, Indiæ fluv., II, 413, 18.
Hypius fluv. in Heracleotarum regione, III, 13, 3. 495, 44. 548, 42.
Ὑπωμοσία, quid? III, 635, 1.
Hypseus, Penei et Phillyræ f., IV, 285, 2; pater Cyrenes, IV, 285, 4.
Hypsicles, Sicyonius, Ol. 177 Olympionica, III, 606, 12.
Hypsicrates, Phœnicia lingua de gente sua scripsit, IV, 437.
Hypsicrates, Amisenus hist., III, 493, 13.
Hypsicreon, Milesius, Neæræ maritus, II, 156, 168 *b*.
Hypsipyle, Lemniarum regina, ex Iasone parit Euneum, III, 368, 18. 304, 13.
Hypsipyle, soror Penelopes, II, 350, 7.
Hypsuranius. V. Samemrumus.
Hyrba, urbs Persiæ, III, 403.
Hyrcania, II, 444, 4. Ejus satrapa Artasyras ab Astyage ad Cyrum deficit, III, 406, 66. Ejus præfectus Phrataphernes, III, 668, 1.
Hyrcanium mare Ponto Euxino æquale, II, 444, 7.
Hyrcanus, canis nomen, II, 478, 33.
Hyrcanus ex aperto Davidis sepulcro magnam vim argenti abstulit; Antiochum Sidetem in expeditione Parthica comitatus est, III, 414, 74.
Hyreus Thebanus, quomodo a Jove et Mercurio filium acceperit Urionem (Orionem), IV, 337, 3.
Hyria, priscum nomen Parii ins., III, 633, 6.
Hyria, sive Olbia, postea Seleucia aspera in Cilicia, III, 236, 91.
Hyrmine vel Hormine in Elide, IV, 403.
Hyrnetho, Temeni f., Deiphontis uxor, III, 376, 38.
Hyrrhadius Thrax, Piltaci pater, II, 482, 53.
Hytanis, Carmaniæ fluv., III, 476, 39.

I

Iacobi Judæi historia, III, 214, 8 sqq. 217. Ejus stirps, IV, 547, 11.
Iacobus legatus insolentem Chosrois epistolam Tiberio et Sophiæ tradit (575), IV, 240, 37.
Iadmon Mytilenæus inter servos habet Æsopum et Rhodopidem, IV, 307, 3.
Ialemus, Apollinis et Calliopes f., III, 303, 8.
Ialysus, Cercaphi f., III, 177, 2; e Dotide Symen genuit, III, 151, 12.
Ialysus urbs, IV, 324, 23. In eam venit Phorbas, IV, 389, 7. Ialysiorum luno Telchinia, III, 175.
Iambe ins. in sinu Arabico, III, 477, 41.
Iamblichus, Arabiæ princeps, cui Antiochus puer, Alexandri Balæ f., commissus erat, societatem init cum Diodoto, II, *præf.* XVII, 20.
Iambuca, instrumentum mus., IV, 475, 2.
Iami, Scythica gens, III, 232, 34.
Iamidæ ἐξ ἐμπύρων vaticinantes in Elide, II, 239, 14.
Iamnia, Phœniciæ urbs, III, 575, 17.
Iamus, auctor Iamidarum, qui τὴν διὰ τῶν ἐμπύρων μαντείαν in Olympia exercebant, II, 198 *a*.
Iandysus, Scytharum rex, Sesostridis tempore, III, 587, 1.
Iannas, pastorum in Ægypto rex, II, 567.
Ianus deus, unde nomen habeat, III, 656. Ianus in Italia regnans, IV, 485, primus templa fecit et sacrorum ritus instituit, IV, 368, 2. Alia ejus inventa; soror ejus Camisa, filius Æthex, filia Olistene, IV, 402. 529. 656.
Iapetosthes, II, 502, 9.
Iapetus, Anchiales pater, III, 188, 11; 486, 1.
Iaphram, Abrahami f., III, 214, 7.
Iapyges paullo post Medica Tarentinos vincunt, II, 174, 233.
Iapygiam (in) appellit Diomedes, II, 220, 27. In eam Delphis venerunt Cretenses et Athenienses nonnulli, qui deinde in Thraciam profecti sunt, II, 153, 157. Iapygiæ accolæ Chones, II, 179, 247 *a*. Iapygiæ urbs Carbina, II, 306, 8.
Iardanes, Omphales p., IV, 311, 4. Maleficis artibus Camblitam Lydorum regem ad facinus committendum induxisse videbatur, III, 372, 28.
Iasion, Jovis et Electræ f., Dardani frater, Cabirus, IV, 345, 1. Lethæi (et Electræ) f., a Cerere amatus, fulmine ob id ictus, pater Philomeli et Pluti, avus Parii, IV, 471. III, 599, 67; frater Harmoniæ, III, 154, 28. V. Eetion.
Iason, Æsonis et Polymelæ vel Alcimedæ (vel Polyphemæ,

Autolyco natæ, II, 37, 37) f; ejus tutor Pelias; a Chirone educatus; regnum tradi sibi postulans a Pelia ad reportandum vellus aureum mittitur (III, 34, 37); socios ei adjungit Chiron; Argo navem exstruit Minerva; ad Phineum venit; Symplegadas pernavigat, III, 302, 3. Primus nave longa navigavit, III, 33, 29. Tauros aratro jungit, draconem vellus custodientem interficit, II, 40, 53; fugam ejus et Medeæ Venus adjuvat, II, 40, 54. In Lesbo ins. cum Hypsipyle gignit Euneum, III, 304, 13. In prom. Propontidis fanum diis XII consecravit, quod postea restauravit Timasias Byzantii prætor, IV, 152, 33. Iason donis ornat Herculem et Boreadas, II, 58, 17. Iasonis et Medeæ nuptiæ in Corcyra aut Byzantii celebratæ, II, 8, 7. Iason Medeæ operâ Peliam e medio tollit. Ab Iolcis exilio mulctatus Corinthum abit, III, 389, 55. Hetæridia festum instituit, IV, 418, 25. Pelei contra Acastum socius, III, 389, 56. Ab Acasto ejectus cum Medea Corinthum abit, regnante ibi Hippote, cujus filiam uxorem ducit, II, 13, 3. Ejus mors, IV, 506, 5. Iasonii horti ad Pontum, IV, 522, 2.

Iason, Theognetæ f., II, 352, 15.

Iason, archon Athen., III, 619, 39.

Iason, Menecratis Nysæensis ex muliere Rhodia filius, Posidonii gener et in schola Rhodi successor, II, 344 *b*.

Iasonis Lycii canis, II, 478, 33.

Iasonius Apollo, II, 17, 3. V. Apollo.

Iassus urbs, IV, 422; II, 473, 17. Iassensium instituta, II, 165, 201 *a*. 224, 40. Iassensis puer Dionysius a delphino amatur, II, 473, 17.

Iasus, Nepiæ pater, II, 8, 8.

Iaxamatæ gens, IV, 380, 1.

Iaxartes fluvius non confundendus cum Oxo, II, 444, 6. Iaxartes a Scythis Silis nominatur, cum Tanai ab Alexandri comitibus confusus; eum transgreditur aramque Apollini Didymæo ad eum posuit Demodamas Milesius, Seleuci et Antiochi dux, II, 444, 1. Iaxartes nonnullis idem est qui Tanais, III, 633, 10.

Iazares, Abrahami f., III, 214, 7.

Iberes Asiæ, socii Mithridatis contra Romanos, III, 541, 30. Eorum rex Mithridates (sub Tiberio imp.), IV, 184, 2. Et post Mithridatem rex Cotys (47 p. C.), IV, 184, 3. Iberiam vastant Saraguri et Acatiri (466), IV, 107, 37. Iberum contra Suannos bellum sub Leonte (466?), IV, 109, 41. Rex insignia sua a Romanis accipit sec. pacem anni 297, IV, 189, 14. Iberes sub Gorgone duce a Persis ad Romanos deficiunt (571), IV, 271. Eorum metropolis Tiphilis, IV, 271.

Iberia postea Hispania, III, 637, 5. Mulieres ibi laborum patientissimæ, III, 275, 53. Iberorum instituta quædam, III, 456, 102; II, 180, 251. Terra ibi argillacea, III, 274, 52. Iberiæ castorium, cornices, equi, III, 274, 51. Populi: Cynetes, Gletes, Tartessii, Elbysinii, Mastieni, Calpiani, II, 34, 20. Iberiam subegit Nabucodrosorus, III, 78, 3. IV, 283, 8. 284, 10.

Ibis immortalis in Ægypto, III, 512, 10.

Ibycus, Polyzeli vel Phylii f., II, 12 *a*. Ejus inventum triangulum instrumentum, III, 3, 5.

Icaria, Ægeidis tribus demus, II, 355, 7.

Icarium mare unde dictum, III, 34, 36; II, 344, 7.

Icarius, vini dator, in Italia ab inebriatis viris occisus, III, 372, 2.

Icarus, Dædali f., III, 235, 78, ab Atticis pulsus dum fratrem (*patrem?*) petit, naufragio perit; unde mari nomen, II, 344, 7. Icaro ins. nomen dat, II, 224, 41. De nece Icari cf. III, 34, 36.

Icarus ins., olim Ichthyoessa dicta; vinum Pramnium fert; ejus oppidum Œnoe, IV, 404, 2. 493, 5 *a*. Ibi Dianæ simulacrum, IV, 287, 1. Venit in ins. Euripides, IV, 404, 1.

Ichthyes, familiaris Thrasymachi Corinthii, III, 170, 14.

Ichthyoessa, vetus Icari ins. nomen, II, 224, 41; IV, 404, 2.

Ichthyophagi in Arabia ad sinum Persicum, III, 478, 43. 476, 39. 477, 42.

Ichthys, Atergatis f., III, 155, 32. Ejus ex Hesychia sorore liberi, III, 155, 33.

Ichus (*Iemba*) fluvius, IV, 229, 21.

Ἰχμαῖος Juppiter, IV, 319, 4.

Iconium opp. (olim Amandra vicus) unde nomen habeat, IV, 544, 18.

Ida Troadis mons, II, 238, 11. 162, 190. 311, 25. III, 14, 10. 244. 373, 29. 637, 3. Idæ incendii tempus, III, 503, 3.

Ida Cretæ mons; in eo antrum Arcesium, IV, 588, 2.

Ida, quæ primum in Troade regnavit, mater Melissi, III, 637, 2. Mater Dactylorum, II, 57, 13.

Ida, Corybantis f., Lycasto tres parit filios, IV, 497, 3 *a*.

Idææ matris ad Cyzicum templa ab Argonautis consecrata, III, 3, 6.

Idæi Dactyli, II, 57, 13, filii Idæ et Dactyli, III, 134, 26. Κρουμάτων inventores, III, 233, 52. Idæus Dactylus, Hercules, II, 90, 4.

Idalius, pater Androsthenis, III, 704, 2.

Idanthyrses Scytha in Asiam invasit, Ægyptum etiam attigit, II, 416, 20. 21.

Idarizius, pater Mezameri, IV, 204, 6.

Idas, Clymeni et Epicastæ f., IV, 390, 12.

Idas, Apharei f., Marpessam rapuit, IV, 401, 5.

Idas, vir ingentis roboris et magnitudinis ap. Homerum (Il. 9, 558). Ejus caput in dolio repertum Messenæ, III, 621, 40.

Idmon Argonauta, ab Apolline genitus, Abantis filius habebatur, II, 38, 41. 40, 54. III, 13, 8. Ab apro interfectus, II, 40, 56. Heracleæ colitur, III, 201, 2. II, 40, 57.

Idmon homo bardus Æsopum servum manumittit, II, 216, 10, 5.

Idmonides, Eucleis f., Philoterpis p., III, 641, 20.

Idmonis, Eucleis f., II, 66, 10.

Idomeneus Lampsacenus, Epicuri disc., II, 489.

Idrieus, Caris f., Euromi pater, IV, 312, 12.

Idumæa, ab Idumæa, Semiramidis f., nomen habet, IV, 364, 3.

Idunæa, Semiramidis f., III, 237, 102. IV, 364, 3.

Idumæi a Davide subacti, III, 225, 18, Cf. Edumæi.

Idus, dies sacer, III, 470, 10; unde nomen acceperit, IV, 146, 3.

Ἰήιος Apollo, unde dictus, II, 485, 66.

Iephtha, judex Judæorum, IV, 548, 15 § 5.

Iesdegusnaph (*Isdagonnas* ap. Procop.), Zichus, de pace et de Suania cum Petro, Justiniani legato, agit, IV, 206 sqq., 11. De iisdem rebus cum Joanne Comentiolo, Justini legato, sermones habet, IV, 222, 15; ad Justinum legatus mittitur; iter faciens Nisibi moritur (566), IV, 222, 17.

Iessai, pater Davidis, IV, 549, 17.

Iesus, Nauæ f., Mosis successor, III, 225. IV, 547, 11. 12.

Ieud vel Iedud (*unigena*), Saturni et Anobret filius, a patre mactatus, III, 570, 4. 5.

Iezanes, Abrahami f., III, 224.

Iezidus, Sarazenus, Ambri et Caisi frater, IV, 179.

Igletæ in Hispania, III, 301, 5.

Iglisares. V. Neriglisar.

Ilaris, Lyciæ urbs, IV, 479, 3.

Ilia, aliis Rhea vel Silvia, Numitoris filia, III, 74, 1. 2.

Ilipa Hispaniæ flur., III, 293.

Ilithyia Inatia, IV, 528, 5. Ilithyiæ sacra ap. Argivos, IV, 498, 6.
Ilithyiæ in urbe homines olim Junoni ab Ægyptiis mactabantur, II, 615, 83. 84.
Ilium, muris carens, a Gallis aliquantisper occupatur, III, 70, 10. Ἰλίου πέρσις, poema, III, 340, 18. Ilienses mulcta liberat Nicolaus Damascenus, III, 350, 3. Ilienses: Sosilus, Polemo, Theodorus, Demetrius q. v.
Illus, dux Zenonis, IV, 123, 16; contra Theuderichum mittitur; mox cum Basilisco facit, IV, 218, 210. Ei insidias Zeno ex exilio redux struit (477) per Paulum, qui quum ausu excidisset, Illo traditur. Anno sequenti (478) consul creatur; stoam regiam instaurat, IV, 218, 210 sq. 140, 4. Multa fortiter gessit. Ad eum occidendum Verina per Epinicium domesticum subornat Alanum sicarium; qui deprehensus Epinicii nomen fatetur; Epinicius ei traditur; Illus Aspalii fratris necem prætexens in Isauriam abit; ibi ab Epinicio de Verinæ consiliis edoctus, mox quum Chalcedone Zenonem convenisset, de Verina queritur; traditamque sibi mulierem in Tarsum, hinc Dalisandam ablegat. Ipse Constantinopolim redit. Marciani et Procopii seditionem restinguit; Theuderichum a portis Constantinopolis repellit, IV, 136 sq.; 619, 211. Leontium, Marsum et Pampreprium sibi adjungit; rebellans Leontium Tarsi imperatorem renuntiat; contra eum a Zenone mittitur Theuderichus Valamiri f., IV, 140, 4. IV, 620, 214. Multum tribuit Pamprepio, qui negotia ejus turbavit, vir impius, IV, 137. 132, 20. Rebellis victus truncatur, IV, 137, 1.
Illyrios (ad) fugit Alexander M., III, 161, 5. Illyriis præfectus Antipater Macedo, III, 668, 1. Sarmatarum et Gothorum in Ill. incursiones, IV, 63, 27. Illyrici præfectus Onoulphus (sub Basilisco imp.), IV, 117, 8. Illyriæ gens Enchelanes, III, 152, 13, Araxæ, III, 239, 136. Illyriæ urbes: Pelium, Buthoe, Olympus, q. v.
Ilus, Dardani et Batiæ f., III, 598, 64. Phrygum post Troem rex, III, 640, 18; Tantalum vicit, III, 367, 17.
Ilus (*Trois f.*) Trojæ e flammis Palladium eripiens oculis captus est; postmodum visum recuperavit, IV, 387, 7.
Imaus mons, II, 408, 3.
Imbrasus, Sami fluv.; is e Chesiade Ocyrrhoen nympham procreat, IV, 313.
Inachus Argolidis fluv., antea Haliacmon, initio Carmanor dictus, IV, 291, 4. In eo lapis memorabilis, IV, 522, 1.
Inachus, Oceani f., Argolidis rex, IV, 544, 14; Meliæ maritus, Ios pater, *ib.* Ob lonem a Jove stupratam, in fluvium se conjecit qui inde nomen adeptus est, IV, 291, 4. Inachus, Amasis et Mosis æqualis, III, 509, 2. Emittit qui raptam filiam Ionem investigent, IV, 313.
Inatus, urbs Cretæ, IV, 528, 5. Inatia Ilithyia, *ib.*
Indacus, Papirii f., homo pernicissimus, IV, 617, 206. 621, 214, 6.
Indates, Parthorum dux, ab Antiocho Sidete ad Lycum fluv. victus, III, 414, 74.
Indes, dux Isaurorum contra Anastasium rebellantium, ab Joanne gibbo captus et ad imp. missus, a quo supplicio afficitur, IV, 141, 6.
India. Ejus situs, figura, magnitudo, II, 402, 1. 407, 2. 408, 3. 409, 4 sqq. 440, 2. 443, 1. Num ab Indiæ regionibus ad Hyrcaniam possit navigari, II, 444, 4. Indiæ montes, campi, fertilitas, II, 403, 3 sqq. Montes: Maleus, II, 410, 8. Nulo, II, 424, 31. Elephas, IV, 388, 8. Anatole, II, 441, 4 *a.* Ὄρος τριχόφυτον, cujus summa juga: Κορασσίη, Κονδάσκη, Μηρός, II, 441, 4 *a.* Amnes: Ganges, II, 402, 11. 413, 18. Indus, 403, 14. 413, 18. Fluvii in Gangem et Indum influentes, *ibid.* Silla, fluvius mirabilis, II, 404, 17. 415, 19. Fluvii auri ramenta secum ferentes, II, 424, 30. Causa cur fluviis India abundet, II, 403, 16. Fons mirabilis, II, 373, 10. Gentes Megasthenes novit centum duodeviginti, II, 217, 28. Omnes sunt indigenæ, II, 404, 18. Memorantur: Silenses, II, 415, 19. Malli, 413, 18. Abissareenses, *ib.* Prasii, 410, 8. 420, 25. Cecei, Attaceni, Oxydracæ, 413, 18. Derdæ, 424, 39. Pandæi vel Pandæ, 419. 420. Monedes, Suari, 410, 8. Palingæ, 414, 18. Susareni, 418, 23. Cambistoli, 413, 18. Mandiandini, *ib.* Mathæ, Arispi, *ib.* Cyrni, Seres, Phrynes, IV, 435, 3. 309, 5. Acheroti, III, 583, 42. Gentes mirabiles: Ἐνωτοκοῖται, II, 423, 29. 424, 30. Ἄστομοι, 423, 29. 424, 30. 33. 34. Ἄρριναι, 423, 29, sive Ἀμύκτηρες, 424, 30. Μονόφθαλμοι, 423, 29. 424, 30. Μακροσκελεῖς, 423, 29. Ὀπισθοδάκτυλοι, 423, 29. Πυγμαῖοι, *ib.* et IV, 346. Τριτσπίθαμοι cum gruibus pugnantes, II, 424, 30. 425, 33. Πεντασπίθαμοι, II, 424, 30. Ὠκύποδες, 424, 30. Hyperborei χιλιετεῖς, 424, 30. Σκιρῖται, vel Σκιρᾶται, 424, 33, et *not.* ad p. 425 sqq. — Peucelaitis regio, II, 413, 18. Urbium numerus ingens et incompertus, II, 421, 26. Earum, quæ juxta flumina vel mare sitæ sunt, structura, *ibid.* Urbes: Palimbothra, II, 420, 25. 421, 26. Cataclupa, Pazalæ, 413, 18. Methora, Clisobora, 418, 23. Antissa, 444, 2. Animalia in Prasiorum regione: tigres, cercopitheces, serpentes volucres, scorpii volucres, canes grandissimi, simiæ, II, 410, 10-14; formicæ aurum effodientes, II, 421, 25. 434, 39. satyri, 412, 13; μονοχείρωτες, 411, 13; elephantes, 406, 40. 431, 37 sq; columbæ, 440, 3; pisciculi quidam mirabiles, 412, 15; sirenes, II, 90, 3. Plantæ: ebenus, 410, 10; arundines, 411, 13; cynara, III, 146, 92; carpyce herba in Indo fluv., IV, 367, 1; arbores quæ tala vocantur, II, 418, 22; arbores in mari nascentes, II, 413, 7; lapides esculenti, II, 410, 10. — Margaritæ, II, 418. 419. 480, 66; onyches gemmæ, III, 166, 23. — Antiquissimorum hominum vita rudis et indigesta, II, 403, 19. 418, 23. Mitiorem vitæ rationem introduxit Bacchus ex occiduis regionibus adveniens; is urbes condidit, legesque dedit, II, 404, 20-23. 418, 22 (Indi a Baccho subacti, II, 9, 10). Quot sint anni a Baccho ad Herculem, ad Sandrocottum, ad Alexandrum Magnum, II, 419. 420. Bacchus discedens Indis præfecit Spatembam, quem deinceps in regno secuti sunt Budyas, Cradeuas horumque posteri, II, 418, 22. Hercules quoque ad Indos venit, qui Indiam divisit inter filios et filiam unicam Pandæam, II, 405, 25. 418, 23. Idem urbes condidit multas, inter easque Palibothra, II, 405, 26. Defunctus pro deo colitur; posteri ejus per multas ætates regnarunt; nonnulla eorum regna ad tempora Alexandri M. perdurarunt, II, 405, 27. Nunquam foras exercitum Indi emiserunt; neque Scythæ neque Persæ in Indiam invaserunt, II, 416, 20. — Septem Indorum tribus, 405, 29. 427, 35, 1. 429, 36: philosophorum, 405, 29-31. 427, 35, 2. 429, 36; agricolarum, 405, 32. 33. 428, 35, 9. 429, 36; armentariorum et opilionum, 406, 33. 428, 11. 429, 36; artificum, 406, 35. 428, 12. 429, 36; militum, 406, 36. 428, 7. 429, 36; ephororum, 406, 37. 428, 5. 429, 36; senatorum, 406, 38. 428, 8. 429, 36. Indorum magistratus ἀγορανόμοι, ἀστυνόμοι, alii, II, 430, 36 *a.* 406 § 41. Nulli apud Indos servi, II, 421, 26. Eorum victus, ornatus, probitas, mores, instituta, II, 421-423. III, 463, 143. 476, 39 *a.* IV, 361, 4. De philosophis vel gymnosophistis, eorumque ordinibus et doctrina, II, 435-439; ab iis Judæos oriundos putant, II, 323, 69. Adiit eos Lycurgus, IV, 332, 2. Athenis cum Indo philosopho congressus Socrates, II, 281, 31. — Indicum Semiramidis bellum, III, 626. Regna Saraosti et Sigertis, IV, 309. Cf. v. Porus. Taxiles. Sandrocottus. Allitrochates. In Indiam invadunt Græci reges Bactriæ, qui a Syris

defecerant, IV, 309, 6. Indorum ad Augustum legatio, III, 419, 91.
Indictio, unde dicta sit, IV, 146, 2.
Infans quadriceps, III, 622, 49. Alia ejusmodi prodigia, III, 622, 52. 50. 53 sqq.
Ingenuus Gallieni uxori suspectus. Belli contra Ingenuum sævitia, IV, 194, 5.
Inna, fons inter Mædorum et Pæonum regiones, II, 19, 2.
Ino, Cadmi f., Athamanti parit Learchum et Melicertem et Eurycleam. Fraude efficit, ut maritus liberos e Nephele susceptos mactare instituat. Ab insaniente Athamante Learchus et Euryclea occiduntur; ipsa cum Melicerte ad Molurium in mare se præcipitem dat; in Megaricum litus ejecta funere et divino cultu sub Leucotheæ nomine honoratur, II, 344, 6. III, 34, 37. II, 37, 35. Ino Learchum et Melicertem trucidat, deinde præ dolore in mare insilit, II, 377, 8. Inoni sacra facit Helena, II, 470, 3.
Inquilini. V. Μέτοικοι.
Interamnesia (Interamnium?), Lusitaniæ urbs, III, 609, 1.
Intilene, provincia Persica cum Romanorum imperio conjuncta, IV, 189, 14.
Io, Inachi filia, IV, 313; a Jove stuprata, IV, 291, 4. Inachi et Meliæ f., a Pico corrupta in Ægyptum fugit; hinc in Syriam ad Silpium montem venit, ubi moritur; ab ea Jopolis Syriæ urbs nomen accepit, IV, 544, 14. Bosporo nomen dedit, IV, 148, 6 sq; ad Ceras promont. Ceroessam f. peperit, 148, 8. Io, Arestoris f., Junonis sacerdos, a patre vitiata detinetur; ab Argo custodita, ab Hermaone liberata, profecta in Ægyptum, ubi pro dea colitur, III, 639, 12.
Io, ab Argiva illa diversa, quæ Bosporum, bove duce, trajecit, III, 593, 35.
Joachaz, Judæorum rex, a Necbao II in Ægyptum abducitur, II, 593, 66.
Joachimus Judæorum rex, a Nabuchodonosore victus captusque, III, 229, 24.
Joannes (*incertum, sitne Joannes comes, qui verus Theodosii II pater esse dicebatur, an Divus Chrysostomus*), discordiæ Arcadii et Honorii regum auctor, IV, 51, 85.
Joannes post mortem Honorii (423) tyrannide potitur, IV, 67, 41. Quomodo sit oppressus cæsusque, IV, 68, 46. 612, 195.
Joannes Vandalus, Jordani pater, IV, 616, 206.
Joannes præfectus sub Zenone, IV, 126. 130.
Joannes gibbosus, dux Anastasii, contra Isauros rebelles pugnat, IV, 141, 6.
Joannes Scytha a Zenone contra Theuderichum Valamiri f., missus, IV, 620, 213. 214; dux Anastasii, Isauros rebelles domat, IV, 141, 6.
Joannes dux Rom. sub Justino a Saracenis captus per Abramum legatum liberatur, IV, 179.
Joannes Comentiolus a Justino ad Chosroem legatus mittitur, ut de Suania controversias dilueret; re infecta redit Byzantium (565), IV, 220 sq., 15. Ob rem male gestam honoribus minuitur, IV, 222, 16. IV, 223.
Joannes, vir consul., legatus a Tiberio ad Chosroem missus (577), III, 243, 46.
Joannes, Illyriarum urbium præfectus, Tiberii nomine Bazanum hortatur, ut in Sclavinorum terras irrumpat (578), IV, 252, 48.
Joannes, dux Armeniorum (572), IV, 271.
Joannes, Timostrati f., a Chosroe Daræ castello, a Persis expugnato, præficitur, IV, 275, 5.
Joannes Epiphaniensis, consiliarius Gregorii Antiochiæ episcopi, in Persiam proficiscitur, concordiam inter Romanos Persasque conciliaturus. De Chosrois ad Mauritium fuga scripsit, IV, 272, 1.
Joannes Antiochenus historicus, IV, 535.
Jobalidas, nobilis inter Avaros sub Bazano duce, IV, 233, 28.
Iobares, Indiæ fluv., II, 418, 23. V. Iomanes.
Iobates in Syria rex ad quem a Præto missus venit Bellerophon, quem feris et laboribus arduis objiciens perdere studet; postea tamen mutata sententia ei Cassandram filiam cum regni parte dedit, III, 303, 12. II, *præf.* p. VII. Cf. IV, 549, 21.
Jobathus postea Jobus, III, 220, 12.
Jobi historia ex Aristæo, III, 220, 12.
Jocastes historia, IV, 544, 8.
Jocastus, Æoli f., a dracone necatus; ejus sepulcrum in Italiæ ora, II, 219, 25.
Jochabet, Amramis uxor, III, 217.
Jocles (*Oicles*), Amphiarai p., III, 305, 23.
Jocritus, Lycurgi pater, Arcas, III, 379, 44.
Jodama, Itoni f., a Minerva sorore occiditur, II, 42, 2.
Ἰολάειαι Thebis, III, 123, 26.
Iolaus Herculis amasius. Apud tumulum ejus Thebis amatores et amasii mutua se fide obligant, II, 143, 111.
Iolaus (Claudius), histor., IV, 362.
Iolcus, Minyarum urbs, II, 42, 3. 476, 28, a Peleo expugnata, III, 389, 56. Ibi ludos instituit Acastus in Pelei patris honorem, II, 189, 282.
Iole, Euryti f., certaminis de sagittandi peritia præmium, Herculi victori ab Euryto recusatur, II, 36, 33. Iole quomodo servata, Hercule Œchaliam vastante, IV, 463.
Iollas, pater Antipatri, II, 338.
Iomanes (Iobares *Arrian.*), Indiæ fluv., II, 414, 18. 418, 23.
Ion Atticam incolis frequentat, II, 105, 1; ibique sedem fixit, II, 208, 1, § 1.
Ion, Chius poeta, Orthomenis f., II, 44 sqq. Chrysillam Corinthiam amat, IV, 350, 7.
Ion, Ephesius rhapsodus, II, 44 *b*.
Iones ab Ione vocati, II, 105, 1. II, 208, 1 § 1. Ex tetrapoli Attica sub Heraclidarum reditu in Argolidem migrarunt, II, 137, 97. Τὸ Ἰωνίων Hectorem Chii regem tripode honorat, II, 50, 13. Iones Orchomenios bellum inferentes mulieres eorum abducunt; proles ex his genita postea cum ipsis in Ioniam migrat, III, 387, 53. Ionum vox λόγχαι, II, 51, 15. Ionicam Asiæ oram Pelasgi olim tenebant, II, 342, 1. Ionia terræ motibus vastata, Tantali ætate, II, 20, 1; et anno 467 p. C., IV, 110, 42. Ionicæ harmoniæ indoles, II, 287, 71. Ionicæ saltationes, II, 284, 49. Ionum literas quando Athenienses adoptaverint, II, 348, 7.
Ἰωνῖται in Syria, IV, 467, 3.
Ionium mare unde dictum, IV, 316, 9.
Iopolis, Syriæ urbs. Ejus origines, IV, 467, 3. 469. 544, 14.
Ioppe, Phœniciæ urbs, III, 575, 17. Circa eam acciderunt quæ de Andromeda narrantur, IV, 325, 27. Prope eam lacus memorabilis, IV, 530.
Ior et Iordanes fluvii, IV, 546, 10.
Iordanes, Ioannis Vandali f., consul (470), Anagastæ adversarius, IV, 616, 206, 2. Leoni suspectus, IV, 616, 208.
Ios insula, Critheidis, Homeri matris, patria; in eadem vita defunctus Homerus, II, 186, 274.
Iosephus, Jacobi f., III, 215, 8. Ægyptiace Peteseph, ἱερογραμματεύς, cum Mose dux impurorum, quos pellere Amenophis volebat, regem hunc in fugam vertit, III, 495, 1. Iosephi historia sec. Eupolemum, III, 216. 219, 10; ex Artabano, II, 219, 10, ex Philone, III, 219, 10. Cf. IV, 547, 11.

Iosuhacus, Abraami f., III, 214, 7.
Iotaben ins. (nunc *Iaboa*) in sinu Arabico occupat Amorcesus, IV, 113, 1.
Iothor, Raguelis f., Ababi frater, Sepphoræ, quam Moses ducit, pater, III, 224.
Iovianus patricius ab Honorio regno pulso ad Attalum imp. mittitur; prodito rege, homo impudens apud Attalum manet; dein hunc quoque prodit, et Alarichо se adjungit; denique digitis truncatus proscribitur, IV, 59, 13. Cf. de Joviano IV, 606, 181.
Iovii (Ἰόβιοι), legionis nomen, unde? IV, 14, 6.
Iovinus Honorii temporibus apud Moguntiacum imperator renunciatur, IV, 61, 17. Sebastianum fratrem imperatorem creat; ab Adaulpho ad Honorium missus occiditur, IV, 61, 19.
Iphiadæ factio in Abydenorum civitate, II, 152, 150.
Iphicles cum Hercule Thebis Tirynthem migrat, III, 369, 20. Ne ab Hercule insaniente interficeretur Minerva impedivit, III, 305, 22. Ejus filii duo ab Hercule occiduntur; natu minimum Iolaum pater e periculo subduxerat, III, 369, 20.
Iphiclus, Phylaci et Clymenæ f., supra undis currere valuit, IV, 380, 5.
Iphiclus Phalanthum Phœnicem in Achaia Rhodi ins. urbe obsidet, et strategemate eam tradere sibi cogit, IV, 405.
Iphigenia, Helenæ et Thesei f., a Clytæmnestra adoptatur, II, 470, 3. Achilli Neoptolemum peperit, II, 470, 3. Dianæ sacerdos, IV, 551, 25.
Iphimeda, Haloei f., e Thessalia captiva abducitur a Scepsi et Cassameno Naxiis, IV, 304, 2.
Iphitus ab Hercule cæsus, III, 337, 8.
Iphitus Elcus, Hæmonis aut Praxonidæ f., cum Lycurgo et Cleosthene ludos Olympicos instituit, III, 603, 1. II, 128, 76. III, 37, 6. 503, 3.
Irene, Neptuni et Melanthiæ f., a qua Calauria insula olim Irene vocata, II, 136, 95.
Irene, Ptolemæi Physconis pellex, III, 513, 16.
Iris, olim Eridius, Ponticus fluv., III, 596, 54. 309.
Irnach, Attilæ f., frater Dengisichi, cui bellum Romanis illaturo non obsecundat propter turbas intestinas, IV, 107, 35.
Irus, Mermeri f., II, 462, 3.
Irus, unus ex Cnopi regis occisoribus Erythrarumque tyrannis, ab Hippote supplicio afficitur, IV, 431.
Is, Italiæ fluvius, III, 641, 21.
Isaacus, III, 214, 8, Abrami f., III, 213, 5.
Isæus rhetor, Isocratis disc., Demosthenis magister, III, 49, 57. 58.
Isamus (Imaus?) in India, IV, 308, 5.
Isaozites, olim Magus, tum Christianus, in Perside in crucem actus, IV, 238, 35 *a*.
Isauri ab Esau oriundi, IV, 136, 546, 11; sub Valente (368) Romanorum exercitum ad internecionem cædunt, IV, 33, 45. Isaurica bella sub Arcadio, IV, 51, 84. 86; sub Theodosio II (447) prædis et rapinis grassantur, IV, 76, 6. Zeno in Isauria exul., IV, 118. Isaurorum cædes Constantinopolitana, IV, 136 *a*. In Isauriam relegatur Marcianus (sub Zenone), IV, 137, 1. Isauros multos Constantinopoli in patriam amandat Anastasius, IV, 141, 5. Isaurorum contra Anastasium rebellio sub Longino Zenonis fratre, Conone, Theodoro, Inde, Longino Selinuntio ducibus; repressit eos Joannes Scytha et Joannes gibbus, IV, 141, 6. Isaurica munera, quæ quotannis Is. pendebantur, in imp. ærarium sub Anastasio inferuntur, IV, 142, 6. Isauri auguriis student, IV, 496, 5.
Isauriæ oppida: Catrades, Dalisanda, Suedra vel Syadra, Cauindana, Psimada, Derbe, Monabæ, Isaura, Constantinopolis castellum, q. v.
Ischomachus, vir dives, divitiis spoliatur, II, 199 *b*.
Ischylla, Myrmidonis f., Triopæ Phorbantem parit, IV, 481, 1.
Ischys Ilatides cum Coronide rem habet, IV, 342, 7.
Isdegerdes, Hunnorum Cidaritarum rex, Cunchæ pater, IV, 106, 33.
Isdigerdes, filius Vararanis, Persarum rex inde ab an. 441, contra Theodosium II bellum gerens vincitur; pacem petit, IV, 138, 1.
Iseum in Cæsarea Mauritaniæ, III, 473, 29.
Isidorus, Alexandrinus, Ol. 177 Olympionica, III, 606, 12.
Isigonus Nicæensis, scriptor, IV, 435.
Isirius, ap. Phœnices trium literarum inventor, III, 569, 27.
Isis; nominis significatio, II, 613, 77. Græcis est Demeter, vel Proserpina, II, 331, 2. IV, 315, 7. II, 198 *a*. Isis, i. e. luna, quibusnam signis hieroglyphicis exprimatur, II, 614, 80; prima repertas spicas capite circumtulit, II, 331, 3. Jovi parit Bacchum, III, 325, 3. Isidis fons in Leucothea urbe, II, 396, 2. Isidis crinis, planta, III, 479, 56.
Ismandes, rex Ægypti, II, 542 *a*.
Ismenias Thebanus tibicen, IV, 167, 38.
Ismenus Bœotiæ fluv., olim Κάδμου ποῦς dictus, IV, 505.
Isoæmus, consularis vir, cujus uxorem Ætheriam rapuit Palmatius, IV, 145, 1.
Isocratea, Amazo, III, 597, 58.
Isocrates rhetor, IV, 177, 71; senex Plathanen viduam duxit ejusque filium Aphareum adoptavit, II, 59 *b*. Ejus amica Lagisca, III, 49, 55. Ejus oratio ad Philippum quando scripta, III, 49, 56. Grylli encomium scripsit, III, 46, 45. Ejus discipulus Isæus, III, 49, 57. 58; et Dioscorides II, 192, et Clearchus Heracleæ tyrannus, 526, 1; et Cephisodorus, II, 85 *b*, et Metrodorus, II, 86 *a*.
Isodemus, fratrem Myronem occidit, ipse Sicyoniorum potitur tyrannide, qua mox pellitur Clisthenis fratris artibus, III, 394, 61.
Isodica, Euryptolemi f., Cimoni parit Thessalum, II, 354, 4.
Ἰσοτελῶν ζῆκαι, polemarchi jurisdictio, II, 114, 28.
Israel, III, 215. 546, 11.
Issa, Adriat. maris ins., vino excellens, III, 194, 13.
Issa; sic Achilles inter virgines ap. Lycomedem vocabatur, IV, 337, 1.
Issachar, Jacobi f., III, 215, 9.
Issedonum sedes, II, 65, 1.
Ister fluv., II, 92, 16. Ejus alvei et ostia, IV, 519, 1 et 2. 522, 1. Ad eum Cauliacus scopelus, III, 126, 38. Trajiciunt eum Gothi ab Hunnis pulsi, IV, 31, 42. Istri insulæ Casia et Carbonaria, IV, 267, 65.
Ister, Istri scriptoris pater, II, 51, 73.
Ister, Menandri vel Istri f., Cyrenæus vel Macedo, Callimachi disc. servusque, II, 51, 73. III, 131, 54.
Isthmios ludos Sisyphus vel Corinthii Melicertæ dedicarunt, II, 189, 282. 344, 6. IV, 518. 539, 20. Glaucus eos instituit (1380 a. C.), III, 503, 3. Atheniensium in ludis Isthmiis proedria, II, 351, 13; quales coronæ victoribus Isthmiis dabantur? II, 342 *not*. In iis luctatur Plato, II, 243, 24; vicit Aristomache Erythræa poetria, III, 123, 27
Isthmus, priscum Halicarnassi nomen, III, 574, 16.
Istrianorum ad Pontum respublica, II, 162, 188. Eorum cum Byzantiis controversia, III, 537, 21.
Isueli, Æthiopiæ gens, IV, 370, 1.
Italia, regio inter Scylleticum et Lameticum sinum sita, olim Œnotria dicta, nomen accepit ab Italo rege, II, 179, 247 *a*. Italia olim Camasene, IV, 485; in Italian

venit Diomedes, II, 371, 3; Pythagoras, II, 272, 4; eam Longobardi incursionibus vexant (578), IV, 253, 49. 263, 62.

Italus rex, Œnotrios, qui ab illo Itali nuncupati sunt, ex pastoribus agricolas fecit; leges iis scripsit; convivia publica primus instituit, II, 179, 247 *a*.

Itanus Samnita primus clypeum fecit, IV, 490, 5.

Itea, Acamantidis pagus, II, 355, 10.

Ithacæ portus Phorcynus, II, 41, 64. Coliadæ et Bucoliæ gentes, II, 148, 133. Ithaca exulare cogitur Ulysses, II, 147, 133; in eam ex Tyrrhenia venit Homerus, II, 222, 32. Ithacensium saltatio, ἀλητήρ, II, 284, 50. Ithacenses σκυτάλαις utuntur, II, 147, 131.

Ithaca, Ptolemæi Physconis pellex, III, 513, 16.

Ithagenes, Melissi Samii f., II, 160, 183.

Ithobalus, Tyriorum rex, Botryn urbem in Phœnicia et Auzam in Libya condit, IV, 447, 4.

Ithobalus, Astartæ sacerdos, Tyriorum regno potitur; pater Badezori, IV, 466, 1. Sub eo Tyrus a Nabuchodonosoro obsessa, *ib*.

Ithyphalli qui? IV, 496, 20.

Itimari, gens barbara, Hunnorum metu socia Romanorum, IV, 71, 1.

Itonus, Thessaliæ urbs; ubi Hercules cum Cycno pugnat, III, 389, 55. Itonis Minerva, III, 234, 53, 339, 1.

Itonus, Amphictyonis f., III, 234, 53. 339, 1; pater Minervæ et Iodamæ II, 42, 2.

Ituræi a Davide subacti, III, 225, 18.

Juba I, Jubæ historici pater.; expeditionem per deserta suscipit, III, 475, 36.

Juba II Mauritanus, rex et historicus. Ejus vita et opera, III, 465.

Juda, Semiramidis f., III, 237, 102. IV, 364, 3.

Judæa unde dicta, III, 237, 102. 644, 49. IV, 364, 3. Judæi, genere Ægyptii, III, 512, 14; a Calanis (gymnosophistis) Indorum genus ducunt, II, 323, 69. Judæorum historia, III, 211 sqq. V. Abraam, Jacobus, Josephus. Moses, etc. Judæi sunt impuri, quos Amenophis Ægypto ejicere voluit; verum ipsi sub Mose et Josepho Amenophin in Æthiopiam fugere cogunt; ac postea demum a filio Amenophis Messene Ægypto pelluntur, III, 495, 1. Judæorum exitus ex Ægypto, Mosis legislatio et instituta ex Hecatæo narrantur, II, 391; de eadem re Lysimachi narratio, III, 334, 1. 2. Exitûs tempus, III, 503, 3. 509, 3. II, 576. In Judæam invasit Phulus, Assyriorum rex, II, 503, 11. Senecheribus, *ibid*. Captis ab Assyriis Hierosolymis, ad Uaphrem regem in Ægyptum profugiunt, II, 593. Judæi a Nabucodonossoro Babylonem in captivitatem abducuntur; in eaque per 70 annos ad Cyrum usque retinentur, II, 506, 14. Ab Alexandro M. honorantur, II, 395, 15; pars eorum ab Alexandro M. in Alexandriam transducti, III, 512, 15; multi sub Ptolemæo Lagi in Ægyptum proficiscuntur; inter eos Ezechias; a quo Hecatæus de rebus institutisque Judæorum edocetur, II, 393, 14. Judæorum indoles; terræ magnitudo; urbes; Hierosolymarum templum; sacerdotes; Judæi cum Alexandro militantes; Mosollamus Judæus sagittarius, II, 394, 14. Judæorum templum ab Antiocho Epiphane exspoliatum, III, 322, 3. In eos sævit Antiochus Sidetes, III, 712, 18. Judæi Pompeio vitem auream offerunt, III, 493, 11. Eorum rex Antigonus ab Antonio capitis damnatur, III, 494, 15. Judæi in Ionia habitantes de vexationibus quibus obnoxii sint queruntur coram Agrippa, causam dicente Nicolao, III, 420, 92. Judæi contra Archelaum, Herodis f., rebellant, III, 353. Eorum post mortem Herodis ad Augustum legatio, III, 426, 96. Contra Romanos sub Hadriano imp. bellum, IV, 328. Judæorum legislatio divina, nec profano ore exponenda, quare Græci mentionem ejus non fecerunt, II, 395, 16. Quam sint legum observantissimi, III, 417, 86. 196, 19. Cur diem septimam Sabbathum nominarint, III, 509, 5. Asini caput colere dicuntur, III, 256, 14. Eorum divitiæ, III, 492, 5. Quæ contra eos blateraverit Apion, III, 512, 15 sqq. Judæi Pythagoræ magistri, III, 36, 2. 41, 21 Judæi Cyrenaici, III, 492, 6.

Judæus, Spartonis Thebani f., qui cum Baucho in expeditionem profectus, Judææ nomen dedit, IV, 364, 3.

Judas, scriptor, III, 657.

Jugurtha Romæ alterum Jugurtham (*Massivam*) per sicarios interficiendum curat, et deinde salvus in Africam revertitur, II, *præf.* XXII, 28. Jugurthinum bellum, IV, 560, 64.

Julia, Cæsaris Augusti f., M. Agrippæ conjux, Scamandrum trajiciens de vita periclitatur, III, 350, 3.

Julia Modestina, liberta Primipilarii, e Corsiolis urbe longæva, III, 610, 3.

Juliana, uxor Arcobindi, IV, 142, 7.

Julianus (*Didius Salvius Julianus*) post necem Pertinacis imperium Rom. emit, IV, 586, 123. Ejus finis, IV, 587, 126.

Julianus Cæsar in Galliam mittitur. Adjungitur ei Iamquam omnium rerum administrator Marcellus, IV, 16, 8 *a* Constantii in eum prospere rem in Galliis gerentem invidia, IV, 15, 7 *a*. Juliani ex intimis amicis Oribasius Pergamenus, IV, 15, 8. Quam egregie Jul. se in Gallia erga omnes gesserit, IV, 16, 10. Contra Chamavos proficiscens militibus imperat, ut Saliis parcant, IV, 16, 10 Charietthonem, latronem Gallum, socium sibi adjungit contra Quados, IV, 17, 11; pacem Chamavis petentibus concedit, obside retento regis filio captivo, IV, 17, 12. 191, 18. Badomario, Germanorum principi, filium, qui obses in Rom. castris erat, restituit, etsi Badomarius Romanos captivos reddere recusaverat. Bello eum aggressurus ad Rhenum movet, IV, 19, 13. Constantii in eum insidiæ, IV, 19, 14. Julianus defectionem molitur; septem conjurati, IV, 20, 14. Cyllenium, qui de rebus contra Nardinos (?) ab Juliano gestis falsa multa scripserat, ipse Jul. in epistola ad eum scripta refellit, IV, 20, 14. Ad Julianum imperatorem legationes undique adveniunt coronas aureas ferentes, IV, 21, 15. Ejus in judiciis exercendis æquitas, IV, 21, 16. Ejus in Marcellum clementia; filium vero Marcelli, res novas molientem, supplicio affecit, IV, 21, 17. Scripta oratione Heraclium cynicum refellit, IV, 21, 18. Futuras Scytharum incursiones animo præsagit, IV, 23, 22. Ctesiphontem obsidet, IV, 23, 22. De expeditione Persica narratio Magni et Eutychiani, IV, 4-6. Post mortem ejus, super ducem eligendum deliberationes, IV, 23, 23. Juliani ad Oribasium vox, III, 24, 24. Ejus superstitiones, IV, 24, 24. Libanium in deliciis habebat; in Proresium infestior, IV, 24, 25. Juliani reprehensores Acacius et Phryx Tuscianus, IV, 24, 25. De Juliano oracula, IV, 25, 26 et 27. Juliani laus, IV, 16, 9 et 10. Ejus propinquus Procopius. Cf. De Juliano IV, 605, 177-180.

Julianus, notariorum primicerius, ab Honorio ad Attalum legatus mittitur, IV, 59, 13.

Julianus, Constantini in Britannia filius, frater Constantii, IV, 59, 12. Interficitur (an. 411), IV, 60, 16.

Julianus a Zenone legatus mittitur ad Theuderichum Valamiri f. (479), IV, 123, 16.

Julianus, Domni f., Cæsariensis, sophista, III, 663.

Julius (C.) Cæsar. Ejus jussu Cleopatra regni socium sibi adjungit Ptolemæum XIII fratrem minorem, III, 724, 8. Amore et cura maxima prosequitur Octavium juvenem,

III, 430, 6. 7. 8. 431, 9. Ejus bellum contra Cn. Pompeium in Hispania. Ibi in Calpia urbe morantem convenit Octavius, cum quo deinde Novam Carthaginem profectus est, 431, 10-12. Cæsaris cædes, testamentum, III, 436, 17; in Cæsarem conjurationis causæ, finis, exitus uberrime exponuntur, III, 438, 19 sqq.

Julius (C.) Pothus, e Ravenna longævus, III, 608, 29.

Julius Vindex Galbam imperatorem renuntiat, IV, 575, 91.

Julo Ceres, IV, 495, 19.

Juncarsi. V. Tonosures.

Juno. De ejus nuptiis fabula Argolica, II, 190, 287. Contra Herculem excitat τοὺς Γηγενεῖς, II, 18 *a*. Ejus amore captus Endymion, IV, 405, 3. Cur Tiresiam excæcaverit, II, 244, 30. III, 618, 33. Leonem Nemeæum a Selene (Luna) arte magica excitari contra Herculem efficit, II, 31, 9. Juno Telchinia apud Jalysios, III, 175. Ejus statua Tirynthia e piri ligno ab Argo facta, IV, 383. Proshymnææ in Argolide templum, IV, 292, 4. 522. Junonis τελείας fanum Argivum, II, 191, 287. 139, 101. Junonis Samiæ simulacrum, Smilidis opus, IV, 466. 287, 1; templum, Tonea festum, III, 103, 1. Pavones Samii, III, 105, 2. Junoni Samiæ Mandrobulus ovem consecrat, II, 159, 177. Juno ἀκραία ap. Corinthios, IV, 518. Junonis apud Coos cultus, IV, 442, 1. Ejus et Minervæ ara Olympica, II, 36, 29; ædicula vetus Olympiæ, III, 121, 20; templum Olympiæ a Scilluntiis dedicatum, IV, 288. Apud Sybaritas Junonis statua sanguinem emittit, qua occasione? II, 199 *b*. Juno Lacinia, III, 100, 1; Alexandrina, IV, 161, 18. Junoni homines olim mactabantur in Bithyniæ urbe Ægyptia, II, 615, 83. 84.

Junonis deæ (Ἥρας θεᾶς), locus ad Cithæronem, ubi Amphion et Zethus expositi, III, 629.

Junonia ins. ad Mauritaniam, III, 473, 28, sive Erythia, IV, 477, 3.

Juppiter in Dicte Cretæ monte natus, IV, 289, 3. Διὸς γοναί, locus Thebanus, III, 310, 6. Jovis nutrices Themis et Amalthea, III, 156, 42; Cynosura in Creta nympha, IV, 293, 1; ubera ei præbet sus, IV, 289, 2. III, 8, 25. Juppiter infans per 7 dies risit, IV, 513. De Jovis et Junonis nuptiis fabula Argolica, II, 190, 287. Juppiter e Naxo contra Titanes proficiscitur, IV, 293, 2; datum ei oraculum, III, 9, 23. Bacchum (quem ex Iside genuerat, III, 325, 3) e femore edidit, II, 58, 16, ad Sangarium fluv., III, 592, 31. Parturientis caput a Mercurio percussum, II, 627, 7. Quomodo Minervam in lucem ediderit, IV, 330, 4. Ejus cum Junone de rei venereæ voluptate disputatio, II, 244, 30. Apollinem interficit, III, 152, 16. Cur Æsculapium interfecerit, IV, 497, 3. Cf. v. Æsculapius. Ei non sacrificant Caucasii, II, 474, 19. Jovis sceptrum, III, 42, 24. Pater Apollinis, II, 190, 283; ex Ægina Æacum genuit, III, 33, 35. IV, 487, 4; ex Calliope Corybantes, II, 57, 14; e Callisto Panem et Arcadem gemellos, IV, 405, 7; ex Œneide Panem gignit, IV, 51, 2; e Dorippe Hellenem, VI, 390, 9; ex Electra pater Dardani et Iasionis Cabirorum, IV, 345, 1; Hemitheæ, Harmoniæ, IV, 378, 1. Ex Europa pater Dodonæ, II, 363, 4. Ex Euryodia pater Acrisii, II, 147, 130. Ex Himalia genuit liberos tres, III, 175; ex Ida pater Dactylorum, II, 57, 13; e Pluto pater Tantali, III, 305, 20. E Prologenia pater Locri, II, 145, 118. E Torrhebia pater Carii, III, 370, 22. Gargari pater, III, 14, 10. Tenari et Gerasti, III, 636, 1. Titiæ, IV, 354, 3. Phthiam Achæam amat, forma columbæ assumta, IV, 346, 2; Ionem stuprat, IV, 291, 4. Sinopes dolo fallitur, II, 161, 186. Alcmenæ dat carchesium, II, 29, 3; sub cycni forma cum Nemesi congreditur, III, 304, 14. Jovis Actæi in Pelio fanum, et solemnitas annua, II, 262, § 8. Juppiter Agamemnon Lacedæmone colitur, IV, 66, 10. Ζεὺς ἀρότριος, III, 568, 20. Atabyrius in Rhodo, III, 177; ἀρίσιος Argis, III, 591, 26. Δικταίου in Creta templum, IV, 507, 12. Δωδωναῖος, Βωδωναῖος, φηγοναῖος, II, 463, 4; εἰλαπιναστὴς et σπλαγχνοτόμος ap. Cyprios, IV, 419, 30; ἕρκειος, II, 115, 30. 363, 6; τριόφθαλμος, III, 292, 3. Ἑλλάνιος, II, 128, 97; ἑταιρεῖος, IV, 418, 25; ἱκμαῖος, IV, 319, 4. Καταιβάτης: sacra quæ ei apud Tarentinos fiunt quotannis, II, 307, 8. Λυκωρεῖος, III, 107, 7; μαιμάκτης, III, 341, 22; μειλιχίου festum Athenis, IV, 313; ὁμολώιος, Thebis in Bœotia et in Thessalia, III, 309, 2. Juppiter Oromasdes Persarum, III, 53, 78 Juppiter Papa et Attis a Bithynis in montium cacuminibus invocatur, III, 592, 30. Juppiter Pelasgicus in Thessalia et Dodona, II, 463, 3. Pelorus ap. Thessalos, IV, 349, 4. Stratius ap. Bithynos; ejus statua antiqua Nicomediæ, III, 594, 41. Larandeus ap. Bithynos, IV, 384, 1. Hyperdexius in Lesbo, III, 380, 48. Jovis Λύκειον in Arcadia, IV, 317; λύκαια in Arcadia ei celebrantur, IV, 366. Jovis et Neptuni ara Olympica, II, 36, 29. Jovis equestris ara Byzantii, IV, 153, 37. Templum in Heraclea Pontica, III, 540, 26. Templum in Olympo Mysiæ, III, 154, 30. Jovis Ænii fanum in Cephallenia, II, 331, 4; templum in Tarpejo monte a Tarquinio ædificatum, III, 89, 10. Jovi Statori ædes vota (294 a. C.), III, 90, 14. Jovis in æde Romani clavum quotannis figunt, III, 96, 7. Juppiter Beelsamen ap. Phœnices, III, 565, 5. Διὸς κώδιον, III, 143, 87. Διὸς ἐγκέφαλος, prov., II, 305, 5. Juppiter Ammon, II, 166, 206. Juppiter (Zeus) semideus, rex Ægypti, II, 531 *a*.

Jura, nomen proprium, III, 157, 45.

Juroipach (*Viriparach* ap. Joan. Lydum), castellum ad Portas Caspias situm, discordiæ inter Romanos et Persas causa, IV, 105, 31. 107, 37.

Justinianus, juvenis adhuc Gelimerum Vandalum et Vittigem Gothum cepit, IV, 203, 4. Nonnosum legatum mittit ad Caisum Saracenum nec non ad Elesbaam, Auxumitarum regem, qui pro Romanis bellum Persis inferat, IV, 178, sq. Caiso Saraceno præfecturam Palæstinæ tradit, IV, 179. Timostratum et Joannem duces a Saracenis captos per Abramum legatum libertati reddit, IV, 179. Certamina de Lazica regione in tempus cum Persis componit, pactis induciis (558), IV, 202, 3. Utiguros Hunnos ad bellum Hunnis Cotriguris inferendum excitat (558), *ibid.* (Cf. IV, 621, 217). Avares qui annua stipendia et agros, misso Candicho legato, sibi postulabant, non armis sed arte a finibus Rom. removendos statuit, IV, 203, 4. Avarum legationem donis demulcet, missoque Valentino iis persuadet, ut contra Hunnicas gentes bellum suscipiant (558), IV, 203, 5. Avarum legatos novas sibi sedes petentes Byzantii detinet. Hinc Romanorum et Avarum inimicitiæ (562), IV, 205, 9. Petrum Patricium ad Chosroem legatum mittit de pace inter Romanos et Persas firmiter componenda. Fœderis capita. De Suania disceptationes, IV, 206-218, 11-13. 27. Cum Chosroe Cabadis filio inducias in annos 55 fecit, IV, 272, 2. Post annos 39 in imperio transactos diem obit; succedit sororis filius Justinus, IV, 272, 2. Justiniani imp. adulator Tribonianus, IV, 176, 64.

Justinianus, pater Theodori Tziri, IV, 271.

Justinianus sub Justino II Rom. mil. in Asia dux (576), IV, 242, 41.

Justinianus (*legendum haud dubie* Justinus), Germani f., a Tiberio Cæsare bello contra Chosroem gerendo præficitur, IV, 276, 5.

Justinus II, post Justinianum imperator, legatos Avarum tributum petentes cum contemtu remittit (565), IV, 218, 41. Joannem Commentiolum legatum ad Chosroem mittit, qui de reddenda Suania ageret; nihil proficit (565), IV, 220, 15. 270. Saracenos, qui Persis favebant, contemtui habet, vir gravis, neque quidquam barbarorum superbiæ cedens, *ibid.* Comentiolum ob rem male gestam honoribus exuit, IV, 222, 16. Mebades Persarum legatus et Saracenorum legati ad eum accedunt; neutri quæ cupiunt ab imp. impetrant, IV, 222 sq., 17. Turcorum legatos benigne excipit, et amicitiæ armorumque fœdus cum Dizabulo init (568), IV, 226, 18. 270. Zemarchum ad Dizabulum legatum mittit, IV, 227, 19. Per hunc societatis fœdus firmat; cum Zemarcho redeunte denuo legatos mittit Dizabulus, IV, 229, 20. 271. Gepidis contra Longobardos auxiliatur; Avarum genti inimicissimus, IV, 230, 24. Gepidis iterum auxilium petentibus cur recusarit; neque vero etiam Longobardis contra Gepidas armorum societatem implorantibus aurem præbet, IV, 231, 25. Legati ejus a Bajano Sirmium obsessuro in vincula conjiciuntur (568), IV, 231, 26. Legatos Bajani, qui Sirmium Avaribus tradi et stipendia annua solvi volebant, superbe ab imp. dimittuntur; in bellum strenue incumbi jubet (569), IV, 233 sq., 28. Denuo Bajano legatos de iisdem rebus mittente, in sententia perstat; Tiberio res gerendas contra Avaros committit, IV, 235, 29. A Turcis ad bellum cum Persis renovandum incitatur (570), IV, 236, 32. Avarum de pace componenda conditiones repudiat, quod haud probat Tiberius (570), III, 237, 33. Tiberio clade affecto, pacem cum Avaribus componit, IV, 237, 34. Persarmenii a Persis ad Romanos deficiunt (571), IV, 238, 35 *a*. 271. Sebochthem Chosrois legatum ad amicitiam et pacem confirmandam missum insolentius tractans bellumque minitans dimittit (571), IV, 238 sq., 36. Inducias quas Justinianus cum Chosroe in 55 annos fecerat, solvit; hinc bellum contra Persas regni anno septimo exortum, quod per 20 annos perduravit usque ad nonum Mauritii Cæsaris annum. Causæ hujus belli recensentur, IV, 272, 2. Marcianus summus belli dux creatur, 272, 3. Justinus Nisibin obsidione cingi jubet, *ib.* Quæ obsidio quum duceretur, suspectum habens Marcianum, imperium ei abrogat, et Acacium in locum sufficit, 275, 4. 271. Morbo afflictus inducias in annum cum Persis facit, 275, 5. Mentis imbecillitate laborans, Tiberium in imperii societatem adscivit, IV, 240, 37. 275, 5. Cum Tiberio Sophia, Justini uxor, publica negotia curabat, *ibid.*

Justinus, Germani f., sub Justiniano in Lazica mil. dux (558), IV, 203, 4. De Avarum clandestinis consiliis Justinianum certiorem facit (562), IV, 205, 9. (*Idem Justinus intelligendus* IV, 276, 5, *ubi codex habet Justinianum.*)

Justinus (*Justinianus* Zos.), militum dux Constantino tyranno, IV, 59, 12.

Justus Tiberiensis, scriptor, III, 523.

Juthungi Gothi ab Aureliano prælio victi; eorum ad imp. legatio, III, 682, 24. Denuo in Italiam irrumpunt, III, 686, 24.

Juventinus, sub Chosroe copiarum præf., Arzanenen vastat, IV, 274, 3.

Ixion, pater Pirithoi, Chironis, reliquorum Centaurorum, II, 464, 1. Cur rota circumagi dicatur, III, 302, 5.

Ixion, Demetrii Adramytteni cognomen, IV, 161, 18.

Jynx, Suadæ f., quæ a nonnullis Mentha vocatur, IV, 331, 6.

L

Labanus, Liæ et Rachelis pater, III, 214, 8. 217, 9.

Labara, Cariæ opp., III, 234, 61.

Laborosoarchodus, Neriglissaris f., post regni menses novem a necessariis interficitur, II, 507 sq.

Labossoracus, Amilmarodachi filius et in regno successor a Neriglissare occiditur, IV, 283, 8 et 284, 9, ubi *La bassoarascus* scribitur.

Labyrinthus in Arsinoite nomo, II, 560. Menevidis regis regia, IV, 386.

Labyzus, myrrha pretiosior, II, 92, 18.

Lacedæmon, Amyclæ pater, IV, 324, 22.

Lacedæmonii. Herculis contra eos expeditio, II, 350, 8. In Laconiæ ora habitat Euphemus, II, 87 *b*. IV, 286, 6 Hinc in Theram ins. migrat Sesamus, *ibid.* Lacedæmoniorum coloni Lyctii in Creta, II, 131, 88 *a*. Lacedæmonii Heraclidarum invasione afflicti Rhodum migrant, III, 672, 3. Oraculi jussu Ægidas Thebanos socios sibi adjungunt in bello contra Amyclæenses. Quomodo Timomachum Ægidam Hyacinthiis honorare soleant, II, 127, 75. Contra Helotes belligerantibus cur non auxiliati sint Elei, III, 604, 1. Optimus eorum legislator Lycurgus, II, 128, 77. Omnium reip. institutorum Lycurgum esse volunt, II, 209, 2, 1. Sub Charilao tyrannice regnante Lycurgus reip. statum mutavit, II, 209, 2, 3. Lacedæmonii Lycurgi leges per 500 annos observarunt, III, 391, 57. Oraculum iis datum de Arcadibus, IV, 139, 1. Lacedæmonii Argivos bello premunt, II, *præf.* VIII, 5. Lacedæmonii apud Tegeatas captivi, III, 26, 8. Tegeatis reconciliati fœdus cum iis pangunt et communem columnam ad Alpheum ponunt, II, 134, 90. De Thyreatide regione cum Argivis bellum gerunt, IV, 519, 3. 361, 2. Honor Terpandro habitus, II, 209, 2, 6. 130, 87. Partheniæ belli Messeniaci tempore nati, II, 220, 26. Lac. sub Cleomene rege ab Argivis clade afficiuntur, IV, 497, 4. Pythiæ jussu Pisistratidarum tyrannidem evertunt, misso primum Anchimolio, deinde Cleomene, II, 110, 17. Propter cædem præconum Persicorum peste premuntur; quomodo sint ea liberati, IV, 519, 2. Quomodo ephori Aristidem, qui auxilii contra Persas petendi causa venerat, deceperint, II, 492, 11. Chiis frumentum dant; eorum breviloquentiæ studium, II, 49, 11. Ne cum Atheniensibus pacem inirent (Ol. 88, 3), impedivit Cleon Atheniensis, II, 126, 70 *a*. Post prœlium ad Arginusas, Lacedæmonii in Decelea inclusi conditiones Atheniensibus offerunt, quæ Cleophonte suasore repudiantur, II, 127, 71. Lacedæmonii ingruente luxuria corrupti, II, 303, 3. Ἀ φιλοχρηματία Σπάρταν ὀλεῖ, II, 131, 88. Lac., Antalcida auctore, urbes Græcas et insulas, quæ contribuuntur Asiæ, Persis permittunt, II, 94, 28 Ad Mantineam vincuntur, II, 138, 99 *a*. Contra Pyrrhum se defendunt, II, 455, 9. Sub Cleomene rege Argivos clade afficiunt, II, 138, 99 *a*. Libertate eos donavit Antigonus Doson, victo Cleomene, III, 703, 1. Sævit in eos Philopœmen, IV, 333, 4. — Lacedæmoniorum instituta et leges, III, 458, 114. Dicæarchi scriptum de Lacedæmoniorum rep. ex lege quotannis in curia recitabatur, II, 241, 21. Plurima reip. instituta a Cretensibus mutuati sunt, II, 131, 88 *a*. Lacedæm. et Carthaginiensium respublicæ comparantur inter se, II, 167, 209. Γερόντων institutio et numerus, III, 20, 1. II, 128, 78; cryptia, II, 209, 2, 4. 129, 80. Ephororum potestas, II, 209, 2, 5. II, 131, 88 *a*. De rege defuncto luctus, II, 209, 2, 5. Populi in phylas et obas distributio; concionum locus, II, 128, 79. L. peregrinari non licet, II, 129, 82. Lac. frugalitas et temperantia, II, 55, 4. Lex de fundorum venditione, II, 210,

2. 7; puerorum educatio; sepultura; cibi, II, 210, 2, 8. Helotes, II, 129, 81; pelatæ, *ibid.* Cf. de servorum conditione, IV, 461, 1 et 2. Μόραι, II, 129, 83; λόχοι, *ib.* 84. Laconica acies, II, 442, 9. Lacedæmonii non propinant, II, 68, 2. Τὸν θώρακα κίγλα appellant, II, 381, 22. Ventris moles probro est, III, 193, 6. Phiditia, II, 242, 23. Κοπὶς cœna, III, 142, 86. IV, 453, 1. Ἐπάϊκλα, II, 242, 23. 623, 2. III, 29, 2. 142, 86. IV, 454, 2. 464, 2. Quando ἐκ κεραμίων ποτηρίων, quando ἐκ πιθακνῶν biberint, III, 134, 61. Lacedæm. κάνθαρα, II, 240, 17; III, 142, 86. Vestes, calcei, pocula, II, 68, 3. φοινικίδες, sagæ purpureæ, μύσταξες, II, 130, 86. Scytales usus, II, 193, 4. Sigilla θριπόδρωτα, III, 33, 31; ancillas appellant χαλκίδας, II, 463, 7. — Jovis Ἑλλανίου et Minervæ Ἑλλανίας templum; II, 128, 79. Cnacion fluvius; Babyca pons, *ib.* Apollo τετράχειρ et τετράωτος, II, 627, 11. Bacchus συκίτης, II, 628, 13. Ποδάγρα Ἄρτεμις, II, 628, 14. Bacchi templum; Minervæ Chalcioeci templum; Cottinæ meretricis donarium, III, 121, 18. IV, 361, 3. Juppiter-Agamemnon, IV, 506, 10. Amoris cultus, IV, 501, 7. Heroes Matton et Ceraon, III, 126, 40. Τιθηνίδια, III, 142, 86. Ἄρτεμις Κορυθαλλία, III, 142, 86. Τίασσα χρήνη, III, 142, 86. Κλήτας fanum, III, 142, 86. Risus simulacrum a Lycurgo dedicatum, II, 628, 12. Metus, Mortis, Risus fana, II, 130, 85. Carnea quando instituta, 626, 3. Hyacinthia, IV, 480. Ὑβριστικά, IV, 479, 4. Προμάχια festum, II, 626, 4. Gens Macharionum; ejus origo, II, 192, 3. Gymnopædiæ, II, 626, 5. Ἠλακάτια, II, 628, 18. Festo quodam nuptæ viris cœlibibus colaphas infligunt, II, 319, 49. Lacedæmonii Epimenidis corpus apud se servant, II, 628, 17. Lac. saltationes, II, 284, 49. Saltatio θερμαυστρίς, II, 68, 6 Lac. pilarem saltationem invenerunt, II, 250, 48. IV, 430. Pyrrichus Lacedæmonius, II, 484, 46. Διηλιταὶ aliique ludi comici, II, 629, 9. 10. Lacedæmonii pulcritudinem maximi faciebant, III, 168, 2. Mulieres eorum pulcerrimæ, II, 51, 17. Lacedæmoniorum nuptiæ, III, 37, 6. Lacedæmone gnomonem statuit Anaximander, III, 581, 27. Lacedæmonii scriptores : Diophantes, Hipparchus, Hippasus, Nicocles, Pausanias, Sosibius, Sostlus, *q. v.* Lacones in Cantabria, III, 301, 5.

Lacedæmonius, Cimonis f., II, 55, 5 et 6.

Lachares, Temeni f., pater Deballi, III, 690.

Lachares, Diospolita, rex Æg. (dyn. XII, 4), labyrinthum in Arsinoite nomo ædificat, II, 560.

Lachas, fluv. in Tegeatarum regione, III, 26, 8.

Laciadæ, Cimonis curiales, a quo, quicunque volebant, cœnam accipiebant, II, 125, 64.

Lacinia Juno, III, 100, 1.

Lacius, Antiphemi frater, Phaselidis conditor, IV, 428. 319. III, 29, 1.

Lacon, Lapathi f., Achæi frater, IV, 549, 20.

Lacratidas Periclem in judicium vocat, II, 199 *a.*

Lacringi (*gentis regiæ nomen pro nationis, ut Niebuhrio videtur*) M. Aurelio auxiliantur, IV, 186, 7.

Lacritus, Isocratis disc., Archiæ magister, III, 51, 70.

Lacus memorabiles, III, 200 *b.* 31, 16. 478, 48. II, 373, 11 et 12.

Lacydes Cyrenæus, III, 46, 44; magister Euphorionis, III, 71.

Lade insula; prope eam prœlium, III, 178, 3.

Ladon, Arcadiæ fluv., pisces habet sonum edentes, II, 325, 73.

Laertæ, formicarum genus et vesparum, III, 635, 3.

Laertes, Arcisii et Chalcomedusæ f., ex Anticlea pater Ulyssis, II, 147, 130.

Laertes, Ciliciæ cast., III, 236, 90.

Lætitiæ statuam, audita morte Alexandri M., erexit Dionysius Heracleæ tyrannus, III, 529, 4.

Lætus in Commodum conspirat, IV, 585, 121.

Lætus historicus, IV, 437.

Lagia, e. q. Delus insula, IV, 294, 4.

Laginia, Cariæ oppidum, IV, 312, 11.

Lagisca, Isocratis amica, III, 49, 55.

Lagus ex Arsinoe gignit Ptolemæum I, Ægypti regem, III, 719, 1.

Λάγυνος, II, 151, 145 *a.*

Lala, Cariæ urbs, IV, 471, 9.

Lais Corinthia meretrix, III, 516, 32. IV, 156, 4; e Crasto urbe oriunda, III, 4, 8. Hyccaris oriunda, II, 375, 1. Corinthum venit captiva; necata est in Thessalia, III, 127, 44.

Laius, ejecto Lyco, rex Thebarum constituitur; domum Lyci Amphioni et Zetho dono dat, III, 366, 14. Epicastæ maritus, de prole oraculum consulit; Œdipum infantem exponit; a filio occisus in Laphystio sepelitur, III, 360, 15. Datum ei oraculum, III, 157, 47. Sphingis pater, III, 336, 5. Chrysippum rapit, IV, 402, 7. Œdipum ex Euryclea genuit, IV, 405, 6. Cf. de ejus historia IV, 544, 8.

Lallius (C.) Tionæus, e Bononia longævus, III, 609, 2.

Lamachus Heracleota, patriam Mithridati prodit, III, 548, 42. Heracleæ præfectus, peste moritur, Cotta urbem obsidente, III, 552, 50.

Lames, Assyriorum rex, IV, 542, 6.

Lametus, Italiæ fluvius, IV, 478, 2. III, 179, 247.

Lamia Libyca; de ea fabula, II, 478, 35.

Lamia, Themistoclis amica, II, 491, 5.

Lamia, Demetrii Phalerei et Demetrii Poliorcetæ pellex; Lamiæ Veneris templum, II, 449, 3 et 5. III, 120, 14. 578, 8. Cleanoris filia, Demetrio Poliorcetæ Philam parit; Sicyoniis Pœcilen stoam ædificandam curat, III, 120, 14.

Lamienses terræ motu vexati, IV, 381, 2.

Lamiscus, Lucanorum rex, sex digitis pedem instructum habuit, II, 218, 20.

Λαμπαδοδρομίαι. Τοὺς ἀγῶνας τῶν ἐπὶ λαμπάδι administrat archon rex, II, 114, 27 *b.*

Lampas, meretrix Athen., IV, 410, 1.

Lampe sive Lappe, Cretæ urbs, ab Agamemnone condita, unde nomen habeat, IV, 364, 4. 529, 9.

Lampea, Argolidis urbs, III, 574, 14.

Lampetus heros in Lesbo ab Achille interfectus, IV, 314.

Lampito, Samia, Demetrii Phalerei pellex, II, 361, 4.

Lampo, Alexandrinorum ad Antiochum Asiaticum legatus, III, 716, 26.

Lamprus Erythræus, magister Aristoxeni Tarentini, II, 269. 287, 73.

Lampsacus, olim Pithyussa, a Lampsace puella nominata, Phocæensium colonia, II, 19, 10; vini ferax; quare Priapi opus eam Demosthenes dicit, IV, 386, 4. Urbs Themistocli ab Artaxerxe data, II, 296, 10.

Lamptræ, superiores et maritimæ, duo Erechtheidis demi, II, 355, 6.

Lampus, Tarrhæi f., IV, 529, 9, a quo Cretæ urbs dicta, IV, 364, 4.

Lampyris, meretrix Athen., IV, 410, 1.

Lamus, Herculis et Omphalæ f., Bargasum persequitur, IV, 311, 2.

Lamus, Lyciæ fluv., III, 234, 67.

Lamynthius, Milesius poeta, carmine lyrico Lyden amasiam cecinit, II, 316, 42.

Lanigeræ arbores Tyli insulæ, III, 479, 58.

Laocoon pater Melanthi et Ethonis, III, 340, 17 *a.*

Laodamia, Alcmæonis f., Peleo Polydorum parit, IV, 506, 3.
Laodamia, soror Penelopes, II, 350, 7.
Laodice Trojana Acamantis concubitu potita Munitum parit, IV, 424, 4.
Laodice, Achæi senioris f., uxor Antiochi Dei, mater Seleuci Callinici, Antiochi Hieracis, Stratonices, quæ Ariarathæ nupsit, et alius filiæ, quam ducit Mithridates, III, 707, 6. Frater Laodices Alexander Sardes tenebat, III, 710, 3.
Laodice, Antiochi Sidetis filia, III, 713, 19.
Laodice altera Antiochi Sidetis filia, III, 713, 19,
Laodicea, urbs tetrapoleos Syriæ, III, 276, 59; olim Leuce et primum Ramitha dicta, III, 575, 17. Ibi androgynus exstitit, III, 619, 38.
Laodicea, Mediæ urbs, a Macedonibus condita, IV, 308, 4.
Laodicus, Theognetes pater, II, 352, 15.
Laomedon pecuniam in Apollinis et Neptuni thesauris depositam ad Trojam urbem muris cingendam adhibuit, II, 33, 18. Belis ei vaticinium edit de fatis futuris Trojæ urbis, IV, 518. Herculis contra eum expeditio, IV, 438. II, 350, 8.
Laomedon Atheniensis, apud quem Ion cum Cimone cœnavit, II, 47, 4.
Laomedon Mytilenæus post mortem Alexandri M. Syriam obtinet, III, 668, 1.
Laon poeta, II, 259, § 22.
Lapathus, Achæi et Laconis pater, IV, 549, 20.
Lapis cœlitus delapsus, III, 101, 6. Lapides melle dulciores in India, II, 410, 10. Lapides parientes, II, 327, 78.
Lapitha, Phorbantis Thessali pater, III, 177.
Lapithæ Pelasgos e Thessalia in Ætoliam expellunt, II, 455, 11. Lapithis contra Centauros auxiliatur Theseus, II, 33, 17. Eorum rex Elatus, III, 618, 34. II, 244, 30.
Lappe. V. Lampe.
Laphystio (in) Lajus occisus et sepultus, III, 367, 15.
Larancha (*Lanchara* Euseb.), urbs Babyloniæ, II, 499, 5. 6.
Laranda, Lycaoniæ opp., III, 642, 29; patria Nestoris poetæ, *q. v.*
Larcas, Phalanthi familiaris, proditor, IV, 405.
Larensii cœna, II, 308, 16.
Larentia apud Romanos culta, III, 75, 2.
Larginus astrologus sub Domitiano, IV, 580, 107 sq.
Λαρισινοὶ βόες Epiri, II, 370, 2.
Larinus bubulcus, II, 370, 2.
Larissa, Piasi f., uxor vel sponsa Cyzici, III, 11, 34; patrem in vini dolium detrudens interficit, III, 368, 19.
Larissa, pilo ludens in Peneum incidit, II, 464, 2.
Larissa urbs Thessaliæ, III, 266. II, 264, 2. 455, 11. Larissæ Thessalicæ colonia est Larissa Syriæ, II, *præf.* XVII, 21. Larissæ politophylaces multitudini blandiebantur, II, 152, 151. Quomodo oligarchia perierit sub Simo Aleuada, II, 152, 150. Urbs terræ motu quassata, IV, 381, 2. Larissæi: Hellanocrates, Hippolochus, Eunomus, Epidromus, Cleomachides, Timolaus, Philinna, *q. v.*
Larissæi Syriæ. Larissæ Thessalicæ coloni, equites Seleucidarum præstantissimi, a Demetrio Nicatore deficiunt, suasore Diodoto, II, *præf.* XVII, 21. Larissæorum cum Apameis in Syria bellum, III, 253, 5.
Larnassus mons, postea Parnassus, II, 349, 2.
Lasthenes Cretensis a Metello prœlio victus, III, 606, 12.
Lasthenia Mantinœensis, Platonis discipula, II, 243, 26.
Lasus, Charmantidæ vel Sisymbrini f., septem sapientibus accensetur, III, 38, 8. II, 285, 52. Hermionensis, II, 323 68 cyclicos choros primus instituit, II, 249, 45.
Lasyrtas Lasionius non bibebat, mingebat tamen, III, 73, 7.
Latini, II, præf. p. XXXVII., antea Aborigines dicti, III, 469, 1; cum Mezentio societatem ineunt, III, 174, 1.
Latinus, Fauni f., III, 244. Catheti et Saliæ f., III, 230, 26. Ulyssis f., Prænestæ pater, IV, 531, 5; Telemachi et Circes f., IV, 366; a quo Latini dicti, III, 469, 1; maritus Amatæ, III, 93, 23; e Roma genuit Romulum et Remum, II, 383, 5.
Latmi montis in Caria scorpiones, II, 179, 248.
Lato, urbs Cretæ, IV, 528, 7.
Latona cum infantibus ex Asteria in Asiam venit ad Meliten fontem, ubi a pastoribus pulsus, lupis ducentibus ad Xanthum fluvium venit in Tremili regionem, quam a lupis Lyciam vocat; ibi infantes lavat; rediens pastores in ranas mutat, II, 343, 2. Latonæ signum æneum prope Delphicam platanum dedicatum; saxum quod sub pede visitur, illud ipsum est, cui insistens dea Apollinem infantem ad occidendum Pythonem voce excitavit, II, 318, 46. Latona apud Hyperboreos fuit, II, 386, 2. Ei in Theoxeniis gethyllidem Delphi apponunt, III, 125, 36. Sub lupæ forma in Delum venit, III, 33, 32. Quomodo Nioben perdiderit, III, 9, 28. Ejus fanum in Lete Macedoniæ urbe, IV, 509, 6.
Latusinus, Dadanis f., III, 214, 7.
Laura, Sami urbis vicus, II, 310, 22.
Laurium, Scythiæ campus, IV, 522, 1.
Lausus a Latinis interfectus, III, 174, 1,
Lavinia, Æneæ f., a qua urbs dicta, III, 469, 2.
Lavinium, III, 96, 1; ab Ænea conditum, de Lavinia ejus filia nuncupatum, III, 469, 2.
Lazi, gens Colchica, III, 555, 54. Eorum cum Suannis bellum, IV, 109, 41; cum Romanis contentiones (456). Eorum rex Gobazes legatos mittit ad Romanos et Parthos, IV, 102, 25. 26; de Lazica regione Romani et Persæ certant. Induciis cum Chosroe factis sub Romanorum ditione manet (558), IV, 202, 3. In ea Rom. militum dux Justinus (558), IV, 203, 4. Cf. IV, 206. 208 sqq. 214. 217.
Lea, Æthiopiæ opp., IV, 351, 1.
Leæna, Demetrii Poliorcetis amica, III, 120, 14. Ei templum decernunt Athenienses, II, 449, 3.
Leæna opp. in sinu Leanitico, III, 476, 40.
Leander scriptor, II, 334.
Leandrius historicus, II, 334.
Leanitæ, aliis Ælanitæ, in sinu Arabico; eorum regia Agra et Leæna, III, 476, 40.
Learchus, Athamantis et Inûs f., a patre insaniente occiditur, II, 344, 6. 37, 35. Ab Inone trucidatur, II, 377, 8.
Learchus Arcesilaum II fratrem strangulat; ipse ab Eryxone, Arcesilai uxore, occiditur, III, 387, 52.
Lebadensibus Bœotiæ jus civitatis cum Arcadibus intercedit, IV, 317.
Lebadus, Lycaonis f., in Bœotiam fugit, IV, 317.
Lectum, in Troadis finibus, II, 65, 2.
Leda, IV, 549, 20.
Legæ, gens Scythica, III, 315, 3.
Leleges, II, 465, 7; Acarnaniæ partem tenent, et Bœotiam; multum vagati, partim una cum Caribus, II, 146, 127. Leleges in Bœotia et Locride, II, 140, 103. 145, 119. Leleges Junonis templum in Samo condunt, III, 103. Carum quasi helotes vel penestæ, IV, 474, 1. Lelegum urbs Gargarus in Ida, III, 14, 10. Termerus et Lycus Leleges, IV, 474, 3.
Lelex, autochthon; ejus e filia nepos Teleboas, II, 146, 127.
Leme, Stratoclis oratoris amica, IV, 410, 2.
Lemniæ mulieres, neglectæ Veneris pœnas dantes, viros interficiunt. Argonautæ deinde in insulam appellunt; ex quibus Jason cum Hypsipyle Euneum gignit, III, 303, 12.

II, 38, 44. III, 368, 18. Mulierum fœtor ejusque origo, IV, 458, 7. E Lemno in Amyclæum agrum colonos ducit Philonomus, III, 375, 36. Lemni urbs Hephæstia, III, 642, 30, et Myrrhina, IV, 392, 2. In Lemno ἑκατομφονίας Marti sacrificabat si quis centum hostes interfecisset, IV, 397. Lemnius Tyrrhenus Pythagoras, III, 41, 22. 10, 30. II, 272, 1. Antilochus, II, 187, 279; et Philostratus, q. v.

Lenæis festis præest archon rex, II, 114, 27 *b*.

Lenætocystus, meretrix Athen., IV, 410, 1.

Lenæus cum Eulæo eunucho post mortem Cleopatræ Ægyptum pro Ptolemæo Philometore administrat. Cœlesyriam ab Antiocho Ephiphane repetere conatur, III, 720, 2 *not*.

Lentulus Sura, Catilinæ socius, II, *præf.* XXVI, 35.

Lenus, Pisatarum regio, III, 605, 7.

Leo, Phliasiorum tyrannus, Pythagoræ æqualis, IV, 503, 17.

Leo, unus eorum qui cum Chione in Clearchum Heracleæ tyrannum conjurarunt, III, 527, 1.

Leo Lacedæmonius, Anticlidæ pater, primus vicit Olympiæ pullis Venetis (Ol. 89), III, 122, 22.

Leo, Antalcidæ pater, II, 94, 28.

Leo, Coloni f., III, 78, 4.

Leo Mytilenæus, calculis ludendi arte invictus, II, 294, 1 *a*.

Leo, Byzantinorum prætor, IV, 151, 26. Leontis f., Byzantius, Platonis vel Aristotelis discipulus, populi dux, et scriptor, II, 328. [Ejus legatio ad Athenienses.] Philippum a Byzantio repellit; plebe dolo Philippi contra eum excitata, suspendio vitam finivit, II, 328.

Leo Alabandensis rhetor, II, 328.

Leo, militum dux contra Tribigildum rebellem in Asiam mittitur; homo brutus, at familiaris Eutropii eunuchi, IV, 48, 76.

Leo e Dacia oriundus, Selymbrianis cohortibus præfectus, Marciano imp. succedit studio et opera Asparis, IV, 100, 20. 135 *a*. Asparem ejusque filium Ardaburium e medio tollit, IV, 135 *b*. Valamiro Gotho tributum annuum pollicetur (461), IV, 103, 28. Legatum mittit ad Genserichum, ut captivas regias libertati restituat, IV, 103, 2. Romani occidentales quum a Marcellino et Vandalis sibi timerent, ad Leonis intercessionem confugiunt. Leontis legatus Marcellinum movet, ut cum Romanis pacem colat; a Gensericho nihil obtinet (463), IV, 104, 30. Benigne excipit legatos Saragurorum, Urogorum, Onogurorum, qui societatem Rom. expetebant, (463), IV, 104 et 105, 30. Denuo pro Romanis occid. apud Genserichum intercedit, misso Constantio. Eodem tempore Constantium mittit ad Persarum regem Perozem, qui magos in religionis cultu impediri questus erat, simulque pecunias postulabat ad bellum contra Cidaritas Hunnos sustinendum (464), IV, 105, 31. Utraque legatio successu caret, III, 106, 32 et 33. Leo Gobazem e Colchide Byzantium venientem benigne excipit, IV, 107, 34. Sciris contra Gothos auxilium præstat, IV, 107, 35. Attilæ filii, Dengizich et Irnach, legationem ad Leonem mittunt; postulata eorum non admittit imperator; quare bellum inferre Dengizich statuit, repugnante Irnach (466), IV, 107, 36. Novis bellis pressi Persæ iterum auxilia a Leone petunt; infecta re legatos imp. reverti jubet, IV, 107, 37. Dengizichi bellum minitantis legato placide respondet, IV, 108, 38. Iterum ad Genserichum legationem mittit; at minime audientem se Vandalus præbet, immo bellum indicit, IV, 109, 40. Suani contra Lazos et Persas auxilia petunt; Perozes victoriam de Cidaritis deportatam Leoni nuntiat; ipse imp. totus erat in bello contra Genserichum (468), IV, 109, 41; bellici apparatus magnitudo; ducem Leo constituit Basiliscum, qui post præclare gesta volens cladempatitur, IV, 110, 42. 137, 2. Jordanem, in Oriente mil. præfectum, suspectum habet, IV, 617, 208. Nepotem contra Glycerium in Italiam mittit, IV, 618, 209. Amorcesum, qui in Arabia regnum sibi condiderat fœdusque cum Rom. inire volebat, benigne excipit et honoribus affectum dimittit (473). Qua in re Leo violavit pacta cum Persis inita, IV, 112 sq. Pelagium leg. ad Gothos in Thraciam mittit; Teuderichi, Triarii f., postulatis accedere aliquantisper recusat; tandem vero tributum ei annuum pollicetur, summique Rom. ducis munus tribuit (473), IV, 113, 2. De Leonis regno judicium, IV, 114, 2 *a*. Imp. Eulogio philosopho stipendium dedit; Hyperechium grammaticum in exilium egit, IV, 114, 2 *a*. Leo generum sibi adsciscit Zenonem Isaurum, IV, 153 *b*; Ariadnen filiam ei in matrimonium dat, IV, 138, 1. Ejus filiam Leontiam ducit Marcianus, IV, 140, 3. Zenonem in Oriente exercitus ducem constituit, IV, 136 *a*. Eundem imperatorem creari volebat, sed adversabatur populus; quare moriens filium ejus Leonem imperatorem coronari curavit, IV, 136 *a*.

Leo, Ariadnæ et Zenonis f., a Leone avo imperium accipit, IV, 136 *a*.

Leo a Macedonibus χάρων vocatur, II, 30, 9; a λέω nomen nactus, quod visum acutissimum habet, II, 616, 85. Leones injurias acceptas non obliviscuntur, probeque sciunt ulcisci, III, 475, 36.

Leobotas, Alemæonis f., in Themistoclem εἰσαγγελίας actionem instituit, II, 619, 5.

Leocrati Simonides carmen scripsit, III, 72, 3.

Leocrines scriptor, IV, 438.

Leodamas Thasius, III, 580, 20.

Leodamas, Milesiorum rex, ab Amphitrete regno et vita privatur, III, 388, 54. Patris cædem ulciscuntur filii, *ib*.

Leonassa s. Lanassa, Cleodæi f., Neoptolemo octo parit liberos, III, 338, 13. 14.

Leonatus in Asia jussu Alexandri Alexandriam urbem condit, III, 476, 39. Phrygiam Hellesponticam obtinet, III, 668, 1.

Leonidas, Cleomenis (mythici) frater, III, 30, 8.

Leonidas Lac. in Thermopylis, IV, 324, 21.

Leonidas, Olympionica, IV, 540, 27.

Leonidas, dux Byzantiorum, IV, 377.

Leonippus, Sinopæ a Mithridate præfectus, prodere urbem Lucullo statuit; a Cleochare collega occiditur, III, 554, 53.

Leonnorius, Gallorum dux, III, 536, 19.

Leonteus Argivus, tragœdus, apud Jubam regem, III, 483, 83.

Leontia, Leonis imp. f. minor, Marciano nubit, IV, 140, 3. 619, 211, § 4.

Leontini Athenienses contra Syracusanos auxilio advocant, II, 76, 1. Apud eos Panætius tyrannide potitur, II, 172, 225. Leontinorum in regione Palicorum lacus, II, 373, 12.

Leontis Athen. tribus, II, 295, 6. Ejus demi Cetti, Leuconoeum, Œum, Pæoniæ, Peleces, II, 355, 9.

Leontius Olympiodori studio in sedem sophisticam Athenis evectus, IV, 63, 28.

Leontius, Placidiæ curator, IV, 66, 40.

Leontius in Isauria ab Illo imperator renuntiatur, IV, 137, 1. 140, 4. 620, 214.

Leontomenes, Damothonis f., Pheræus, Thessalorum prætor (185 a. C.), III, 704, 2.

Leontophron, Ulyssis et Euippes f., III, 339, 17.

Leontopolitis nomus Æg., III, 226.

Leophantus, Gorsiadæ f., Lebedius vel Ephesius, unus ex 7 sapientibus, II, 336, 4. III, 38, 8.
Leophantus Heracleopolita, scriptor, II, 67, 3.
Leopodum, locus prope Erythras, IV, 431.
Lepetymnus Lesbius e Methymne pater Hicetaonis, IV, 314.
Lepetymnus, mons Lesbi cum templo Apollinis et heroo Lepetymni; ibi duo tantum corvi, IV, 459, 9.
Lepidus Cæsaris necem ulturus, III, 448, 27.
Lepidus historicus, IV, 439.
Leporeæ Bisaltiæ, III, 583, 44; Astypalææ ins., IV, 420, 42.
Lepreatarum de adulteris lex, II, 217, 14. Lepreata Harmodius historicus, IV, 411.
Lepreum, Arcadiæ locus maritimus, II, 267, 73.
Lepsemandrus, Cariæ oppidum, II, 622, 14.
Lepte acra, Ægypti ad sin. Arab. promontorium, ab aliis Drepanum vocatur, III, 477, 42.
Lerus insula. Minervæ Παρθένου ibi templum, et meleagrides aves, II, 333, 1.
Lesbonax Mytilenæus, Potamonis p., III, 505.
Lesbothemis Mytilenis fecit Musam, quæ sambycen manu tenebat, III, 73, 8.
Lesbum venit Macar Heliada, III, 176, 2. IV, 457, 4. Insulam vastat Achilles, IV, 314. 335, 2. In eam coloniam ducunt Penthilidæ, Echelao duce, IV, 459, 12. Lesbi statio Mesogeum, IV, 459, 12; mons Lepetymnus, IV, 459, 9. Homines ibi Baccho olim mactabantur, IV, 400, 5. Lesbicæ Musæ septem, IV, 457, 4. Lusciniæ, IV, 458, 8. A Lesbiis ad Asiam habitantibus Asias cithara nomen habet, II, 182, 259. Lesbii ab Atheniensibus læduntur, pactis violatis, II, 125, 63. Vinum Alcibiadi præbent, III, 160, 1. Lesbum navigat Sophocles, II, 46, 1. Μετὰ Λέσβιον ῥόδον, II, 130, 87. Lesbi urbes: Pyrrha, Agamede, Hyperdexium, Antissa, q. v. Lesbii: Lampetus, Hicetaon, Helicaon, Pisidice, Apriata, Lesches, Salpe, Heraclitus hist., q. v. Cf. vv. Methymna et Mytilene.
Lesches Lesbius cum Arctino certans vicit; Terpandro antiquior, II, 299, 18.
Lestadæ, Naxiorum vicus, II, 155, 168.
Lete, Macedoniæ urbs, IV, 509 *b*.
Lethon, Libyæ fluv., III, 186, 2.
Letopolis in Ægypto, III, 238, 13. IV, 310; patria Apollonii et Polystrati, *ib*.
Leucadem et Anactorium ad condendas Pylades et Echiades a Cypselo patre mittuntur, III, 392, 58. Circa Leucadem se interemit Calyce, II, 287, 72.
Leucadia, a Teleboarum parte incolis frequentatur, II, 146, 127. Reipublicæ formæ ap. Leucadios mutatio, II, 147, 128; in Leucadia pavo virginem deperiebat, II, 314, 63. Leucadius, Timonides historicus, II, 83.
Leucania, vetus Samothraciæ nomen, II, 218, 21.
Leucarus Acarnan primus artem ad pancratium attulit, II, 182, 261.
Leuce, Achillis insula, IV, 380, 1.
Leuce, priscum Laodiceæ in Syria nomen, III, 575, 17.
Leucippe Vulcano Ægyptum parit, III, 502, 2.
Leucippus, Eurypyli et Steropes f., frater Lycaonis, IV, 285, 3.
Leucippus, Amyclæ f., pater Coronidis sive Arsinoes, IV, 324, 22.
Leucippus, Eleates phil.; ejus placita, IV, 168, 41.
Leucoium flos, IV, 388, 9.
Leucon, Athamantis et Themistûs f., II, 37, 35.
Leucone, Cyanippi Thessali uxor; ejus mors, IV, 505.
Leuconoeum, Leontidis demus, II, 355, 9. Leuconoensis, Democharis, q. v.
Leuconotus ventus, III, 296, 101.
Leucophrys, priscum Tenedi ins. nomen, II, 213, 7.
Leucophyllus, planta, IV, 376.
Leucosia, vetus Samothraciæ nomen, II, 158, 171.
Leucosyri qui?, II, 348, 2; eorum pars Heneti, II, 337, 9.
Leucothea, Ino, unde dicta, III, 34, 37 (v. Ino); olim Halia, III, 175. Leucotheæ Nereides, IV, 459, 10.
Leucothea, Ægypti urbs cum Isidis fonte mirabili, II, 396, 2.
Leuphithorga, Æthiopiæ opp., IV, 351, 1.
Levi, Jacobi f., III, 215, 8 sq. 218, 9. IV, 547, 11.
Lia, Labani f., Jacobi uxor, III, 214. 8 sq. 218, 9.
Libanæ vel Liba, Assyriæ urbs, III, 587, 6.
Libanius, Juliani deliciæ, IV, 24. 25.
Libanius Asianus, thaumaturgus, Placidiæ jussu necatur (421), IV, 66, 38.
Libanus mons, III, 226; unde nomen habeat, 566, 7.
Libya, Oceani et Pompholyges f., II, 349, 1. Pici et Iûs f., Neptuno parit Agenorem, Belum, Enyalium, IV, 544, 15.
Libya, terra πολυώνυμος, III, 238, 17; raris fluviis irrigata, III, 284, 73. Ejus siccitates, locustarum multitudo, *ib*. Libyam circumnavigarunt missi a Necone, magus quidam, qui ad Gelonem venit, denique Eudoxus Cyzicenus, III, 279 sq. In Libya Nili fontes, II, 478, 36. Libyes ab Ægyptiis deficiunt, sub Necheroche Æg. rege (dyn. III, 1), II, 544. Ex Libya Amazones in Europam transierunt, II, 9, 9. In Libyam venit Diomedes, III, 472, 23. Ejus partem subjecit sibi Nabuchodonosor, III, 78. 3. IV, 283, 8. Libyes contra Cyrenæos excitantur a fratribus Arcesilai II regis, III, 387, 52. Libyæ sacerdotes quidam incantationibus crocodilos e lacu eliciunt, II, 396, 3. Ibi familiæ quædam effascinantium, II, 381, 23. Libya cur belluis abundet, III, 239, 135; pecorum ibi mos mirabilis, II, 374, 14. Libyca de Lamia fabula, II, 478, 35. Libyes οἱ ἄνω mulieres et liberos communes habent, II, 180, 249. A Libyco homine, Sirite, inventa est tibia, II, 478, 34. Libyæ gentes: Adyrmachidæ, Araraucelæ, Byzantes, Asbytæ, Macæ, Psylli, Buai, Masulienses, Dapsolibyes, Machlyenses, Sardolibyes, Nomades, Atarantes, Panebi, Garamantes, Ausoriani, q. v. Libyæ urbes: Arsinoe, Aspis, Automalaca, Azirus, Aphace, Gorge, Gilda, Draconis ins., Euphranta, Zagystis, Coraconesus, Κυνῶν νῆσος, Magna, Xilia, Phurnita, Scythopolis, Chalcea, Lixa, Cherrura, Anetussa, Thyne.
Libya (i. e. Libystinorum regio Pontica), II, 339, 2.
Libyphœnicum castellum Abrotonum, II, 373, 13.
Λιβυστίτης (Hercules), III, 475, 38.
Libyrniorum institutum, III, 458, 111.
Libyssa Ceres, III, 119, 12.
Libyssa, Bithyniæ castellum, III, 232, 41.
Libyssus, Bithyniæ locus, ad quem Hannibal mortuus esse perhibetur, III, 600, 75 *a*.
Libystini Pontici, II, 339, 2. IV, 397, 2.
Licini forum, Orobiorum urbs, III, 231, 29.
Licinius (A.) Nerva Silanianus, consul (65 p. C.), III, 623, 52.
Licinius Sura ap. Trajanum pollens, IV, 581, 112.
Licinius (L.) Palus, Lucii libertus, Placentinus, longævus, III, 608, 29.
Licinius, qui Maximiano Galerio in imperio successit, tyrannice se gessit. Bellum, quod ei minatur Constantinus M., avertere studet, clementiam et justum imperium promittens, IV, 2. Non stans promissis a Constantio in Nicomedia obsidetur, supplex demum ad eum accedit, imperioque exuitur, *ibid*. Prœlio victus Mestrianum de pace legatum ad Constantinum misit (314), IV, 169, 15; numismata aurea in memoriam devictæ Sarmatiæ ex-

cudit (322), quæ conflari jubet Constantinus M., IV, 199, 14, § 1. Licinii a Crispo sæpius victi dictum, IV, 199, 14 § 2.
Διωνίτης Bacchus, IV, 498, 5.
Licymnius cum Hercule Thebis Tirynthem proficiscitur, III, 369. 20; Alcmenæ frater spurius, a Tlepolemo occisus, III, 25, 6. III, 178. IV, 498, 5; pater Œnoni et Argii, II, 350, 8.
Lictorius (vel Pictoreus), Epeus ex Ætolia, per tria secula vixit, II, 66, 5.
Ligurum terra aspera, III, 275, 54. Mulieres operosissimæ, III, 275, 53. Liguriæ urbs, Agathe, q. v.
Ligyrei Thraciæ Bacchi oraculum habent, II, 190, 284.
Lilybæum Siciliæ prom., III, 19, 3. 287, 82.
Limone, Hippomenis f., adultera ab equo devorata, II, 208, 1, § 3.
Limonius campus, in quo Cyzici regis sepulcrum, II, 18, 7.
Limyrenses Lyciæ, III, 194, 11.
Lindus, Cercaphi f., III, 177, 2. Lindiorum Apollo Telchinius, III, 175. In Minervæ (III, 177) templo Marcelli ἀνάθημα, III, 272, 46. Lindi Parrhasii picturæ complures, II, 304, 4. Lindii : Lacius et Cleobulus, q. v.
Linges, Illi frater nothus, IV, 620, 214.
Linitima, opp. Æthiopiæ, III, 478, 42. IV, 351, 2.
Λινοῦργος lapis in Acheloo, III, 79, 6.
Linus, Apollinis et Calliopes f., III, 303, 8. Æthusæ f., Pieri p., III, 641, 20. Pieris f., IV, 445; ejus mors, IV, 648 *b*.
Linus Œchaliensis, IV, 439.
Linus flos, IV, 459, 11.
Lipsydrium, Atticæ locus ad Parnethem montem, quem muniunt Alcmæonidæ, II, 110, 16.
Lissus urbs, III, 574, 15.
Literarum inventores, II, 2 et 3. 186, 256. III, 406, 4. 156, 44. IV, 400, 4. Eas ad Græcos attulit Danaus, II, 67, 2. IV, 475, 1.
Λιθάδες πεδίον inter Massiliam et Rhodanum, III, 262, 28. II, 177, 240.
Litræ, Ægypti locus, ubi ingentia cadavera visuntur, III, 622, 44.
Livia Attica, liberta, longæva, III, 609, 2.
Lixa, Libyæ opp., III, 238, 118.
Lixus, Tylonius genere, Sadyattæ exprobrat quod Gygem Mermnadam favore suo nimis augeat, III, 384. Gygis regis odio pressus tandem in gratiam ejus redit, III, 385 sq.
Lixus, fluvius Mauritaniæ, usque ad quem Gaderitæ piscandi gratia navigant, III, 280.
Λόχοι Lacedæm., II, 129, 84.
Locri sunt Leleges, II, 145, 119. 140, 103. Locri Ozolæ unde dicti sint, IV, 458, 7. Locrorum rex, Medon, II, 145, 122. Urbes : Amphissa, Scarphe, Thronium, Alope, Cynus, Œum, *q. v.*
Locrorum in Italia origo, II, 173, 229. Zaleucus legislator; bene administrata respublica, II, 174, 230. Perniciem civitati attulit affinitas cum Dionysio contracta, II, 173, 231. Locri in funeribus læti convivia agunt; non habent tabernas institorias, II, 221, 30. Lex in adulteros. Zaleuci filius in adultero deprehensus. Polemarchus Locrus perjurus; ejus supplicium, *ibid.* Locri et Rhegini mentis alienationi, quæ mulieres corripuerat, canendis pæanibus medentur, II, 282, 36. Locri Pythagoram in urbem recipere recusant, II, 245, 31. Quomodo scelus a Dionysio juniore in virgines Locrenses commissum ulti sint, II, 307, 10. Eorum mulieres libidini cuivis prostitutæ, II, 305, 6. Locrica cantica amatoria, II, 316, 40. Epizephyriacæ saltationes, II, 284, 49. Locri poetæ : Mnaseas, II, 378, 11, Xenocritus et Erasippus, II, 221, 30. II, 24, 4.
Locris, Polycriti Ætolarchi uxor, III, 614, 31.
Locrus, ad hunc Juppiter duxit suum e Protogonia filium, a quo Locri Opuntii nomen habent, II, 145, 118.
Λογισταὶ καὶ λογιστήρια, Athen., II, 123, 53. 54. Λογιστῶν συνήγοροι, II, 124, 55.
Longævorum latercuti, III, 608, 29 sq.
Longinus Zenonis frater, IV, 620, 214; post Zenonis mortem imperium occupare sperat; ab Anastasio in Isauriam amandatur, IV, 141, 5. In Isauria rebellat. Victi caput ab Joanne Scytha Constantinopolim mittitur, IV, 141, 6.
Longinus, cognomento Selinuntius, unus ex ducibus Isaurorum, qui contra Anastasium rebellarunt, ab Joanne gibboso captus, Constantinop. missus, ibique truncatus, IV, 141, 6.
Longobardi et Obii, qui Istrum transgressi erant, a Marco Aurelio pacem petunt (167), IV, 186, 6. Sub Alboino duce Avares contra Gepidas et Romanos sollicitant (c. 568), IV, 230, 24. Conditionibus societatis a Bazano propositis non acquievisse videntur; quare ab Justino contra Gepidas auxilia petunt, frustra, IV, 231, 25. Italiam incursionibus vexantes Tiberius data pecunia conciliare sibi studet (578 et 580), IV, 253, 49. 263, 62.
Longopori, Æthiopiæ gens, IV, 376, 1.
Lucani et Brutii agros Thuriorum vastantes et urbem cingentes a Fabricio cons. repelluntur, II, *præf.* p. XL. Lucanorum instituta quædam, III, 457, 109; justi sunt et hospitales. Eorum rex Lamiscus, II, 218, 20.
Luceria urbs Ital., III, 90, 14.
Lucianus, Pasiphontis pater, III, 583, 35.
Lucillianus comes, in Juliani exp. Persica, IV, 5.
Lucillus Tarrhæus scriptor, IV, 440.
Lucius, Petri *f.*, e Cornelia urbe longævus, III, 610, 3.
Lucretius (Q.) Primus, e Rhegio longævus, III, 609, 1.
Lucullus (L.) in Asiam trajecturus misit qui Judæorum Cyrenensium seditionem compescerent, III, 492, 6; in Asiam contra Mithridatem mittitur, III, 545, 37. Aurelium Cottam in Chalcedoniorum portu cum classe stationem habere jubet, *ibid.* Ad Sangarium fl. castra habens, cognita Cottæ clade, animos militum erigit, III, 546, 39. Mithridatem ad Cyzicum et deinde ad Æsepum fluv. de improviso aggressus magnis detrimentis afficit, III, 546, 40. Iterum vicit ad Tenedum et in mari Ægæo, III, 548, 42. Cottam ad Heracleam obsidendam, Triarium ad naves M. ex Creta et Hispania redeuntes intercipiendas mittit; ipse per mediterranea contra regem movet, et pluribus prœliis Mithridatis copias ad incitas redigit, III, 549, 43. Amisum obsidet; hinc contra Cabiros ducit, Hadrianum cum Mithridate confligere jubet, III, 606, 12. Cabiris castello, Amiso, Eupatoria potitur, III, 549, 45. Mithridatem profugum per Claudium legatum a Tigrane exposcit frustra, III, 550, 46. Sinope et Amasea potitur, III, 555, 54. in Cappadociam ingreditur, et Euphratem transgressus Tigranem facile negotio debellat, III, 555 sq., 56. 57. Quot suorum in prœlio ad Tigranocerta amiserit, III, 492, 8. Tyrannionem captivum Romam abducit, IV, 176, 66. In luxuriam delabitur, III, 417, 83.
Lucusta, Agrippinæ ancilla, IV, 573, 89.
Ludorum præcipuorum institutionis ordo chronologicus, II, 189, 282.
Luernius (*Luerius*), Bituiti, Avernorum regis, pater; ejus divitiæ, III, 260, 25.
Lugdunum ad Ararem fl. unde nomen habeat, IV, 367, 2.
Lumbricum quomodo Æsculapii sacerdotes extraxerint, II, 15, 8.
Lunæ nephalia sacra faciunt Athenienses, III, 127, 43.

Luna Ægyptiis Isis, II, 614, 80. Lunæ semel tantum quotannis suem, animal impurum, sacrificant, II, 614, 79. Lunares mulieres ova pariunt, II, 35, 28. De luna sententia Berosi, II, 509, 18. 19.
Luomes, Dadanis f., III, 214, 7.
Lupercalia festum, III, 441, 21. Luperci cur nudi currant, III, 98, 2.
Lupercus Berytius, scriptor, III, 662.
Lupia, Italiæ opp., III, 436, 17.
Lupus a Delphis colitur, II, 159, 177. Lupi cur ap. Athenienses in honore sint, III, 33, 32; in lupum mutatur Damarchus Arcas in Lycæo Jovis, IV, 497.
Lupus piscis, III, 186, 2.
Lusa, Bathelis urbs, III, 215.
Lusciniæ Antissææ, IV, 458, 8.
Lusia, Œneidis demus, II, 356, 11.
Lusiades nymphæ, II, 372, 6.
Lusitaniæ situs, III, 295, 98; Bænis vel Minius fluv., *ibid.* Urbes, in quibus Græci coloni considerunt, III, 301, 5. Lusitaniæ major pars a Q. Fabio proconsule (141 a. C.) recepta, III, 98, 7. Lusitaniæ urbs Interamnesia (?), III, 609, 1.
Lusius fluv. in Thuriorum regione, II, 372, 6.
Lusius, Hadriano insidias parans, in itinere occisus, III, 585.
Lutarius vel Luturius, Gallorum dux, III, 536, 19.
Lycabettus mons e Pellene a Minerva asportatus, II, 22, 1.
Lycæa, Arcadiæ lodi, Lycaonis institutum, II, 189, 282. III, 123, 26. IV, 317. 366. 407.
Lycæthus post Bellerophontis decessum Corinthi regnat annis viginti septem; pater Creontis, II, 13, 3.
Lycæus campus ad Heracleam Pont., III, 551, 49.
Lycaon, Pelasgi f, Arcadum rex justus diisque carus; quinquaginta filiorum impietas, III, 378, 43. Ipse in Jovem impius, IV, 317. Lycæa in Arcadia instituit, II, 189, 282; pater Pandari, III, 599, 68; Eleutheri, Lebadi, IV, 317; Callistûs et Cetis, IV, 318, 1; frater Eurypyli, IV, 285, 4.
Lycastus, Martis et Philonomes f., rex Arcadiæ, IV, 531.
Lycastus in Creta Eulimenen adulterat; quare ab Aptero interficitur, III, 300, 1; ex Ida genuit Sarpedonem, Minoem et Rhadamanthum, IV, 497, 3 *a*.
Lyceas, Naucratita hist., IV, 441.
Λυκήιον ὄρος in Argolide, IV, 292, 1.
Lyceum, Athenis, II, 254, 59. Aristotelis ambulacrum, III, 45, 41.
Lychnis, urbs Illyrica; ab ea Theuderichus repellitur, IV, 127.
Lychnis lapis, IV, 388, 11.
Λύχνος, meretricis cognomen, IV, 410, 1.
Lycia, Xanthi f., Apollini parit Patarum, III, 235, 81.
Lycia terra, olim Tremile vel Trimilis dicta, III, 236, 84; unde nomen habeat, II, 343, 2. Lycii latrociniis dediti; γυναικοκρατοῦνται; in falsos testes severe animadvertunt, II, 217, 15. Eorum instituta quædam, III, 461, 129. Eorum rex Amphianax (aliis Jobates), III, 367, 16. 303, 12. II, *præf. p.* VII. Lycii Chrysaorim in Caria condunt, IV, 311, 8. Oraculum, ubi piscium opera vaticinia eduntur, IV, 479, 1. 2. In Lycia natus Apollo, IV, 495, 14. Lyciæ Arycandenses, Limyrenses, III, 194, 11. Chimæra mons, II, 379, 13; fons Melite, amnis Xanthus, II, 343, 2. Urbes: Edebessus, Alimala, Arycanda, Arneæ, Menedemium, Acarassus, Gazæ, Erymnæ, Molyndea, Œnoanda, Sidyma, Myra, Phellus, Antiphellus, Mellanæ, Artymnesus, Pinara, Patara, Telmissus, Megiste, Glauci demus, Iaris, Dædala Hylami, Lyrnatia, Araxa; Xinus et Lamus fl.; Cragus mons; Cochliusa, Doliche, Macra insulæ; Sebeda portus, *q. v.*
Lycinus (?) Cadmus, II, 2 *a*.
Lycius, Myronis f., ex Eleutheris Bœotus, artifex, III, 116, 2.
Lycomedes Scyri rex Theseum de rupe præcipitem dat, II, 208, 1, § 2.
Lycon orationem accusatoriam contra Socratem præparavit, III, 43, 32; cultu mundissimus, III, 46, 47.
Lycophron, Periandri f., tyrannidem ap. perioecos constituturus perit, III, 393, 60.
Lycophron tragicus, Chalcidensis, Soclei f., a Lyco Rhegino adoptatur, II, 370 *a*.
Lycophronidis versus, II, 314, 33.
Λυκόποδες, Alcmæonidæ, II, 110, 16.
Lycoreus Juppiter, III, 107, 7.
Lycormas fluv., in quem Euenus se conjecit, IV, 401, 5.
Lycosthene sive Lycosthenia, Lydiæ urbs, III, 371, 23.
Lyctii in Creta, Lacedæmoniorum coloni, II, 131, 88 *a*.
Lycurgus Bacchum Cadmea et Bœotia expellere aggreditur, III, 628, 5. Hyades fugat, III, 304, 19.
Lycurgus, Arcas, Jocriti f., Botachi p., III, 379, 44; ex Antiope Ancæi pater, II, 133, 89, et Epiochi, Ereuthalionem ex insidiis occidit, IV, 336.
Lycurgus Laced., Prytanidis f., III, 603, 1; a Procle sextus, ab Hercule undecimus, IV, 389, 5. Ejus ætas, III, 689. Cum Iphito et Cleosthene ludos Olympicos restaurat, III, 603, 1; cum Iphito ἐκεχειρίας Olympicæ auctor, III, 37, 5. Ejus nomen in disco Olympico incisum, II, 128, 76; vir πολεμικώτατος, II, 62, 9. Nullam bellicam actionem attigit, II, 365, 13. E Samo ins. Homeri carmina in Peloponnesum apportavit, II, 209, 4, 3. Sec. nonnullos omnium reip. Spart. institutorum auctor, II, 209, 2, 1. Charilao tyrannice regnante, statum reip. mutavit, II, 209, 2, 4; Cryptiam instituit, II, 209, 2, 4; quomodo rem publicam capesserit, III, 37, 4. Quomodo populum in ordines distinguere; ubi conciones populi instituere a Pythia jubetur, II, 128, 79. Senatum quot virorum instituerit, II, 128, 78. Equitatum in turmas distribuit, III, 33, 30; gerontes instituens, III, 20, 1. Cryptiæ auctor, II, 129, 80. Arithmeticam proportionem, ut turbæ accommodatam, Lacedæmone ejecit, et geometricam, paucorum legitimo regno convenientem, introduxit, II, 243, 27. Γέλωτος ἀγαλμάτιον dedicavit, II, 628, 12. Minervæ Optiletidi fanum consecrat, qua occasione, II, 192, 1. Post Charilai regis tutelam peregre abiit, plurimumque temporis in Creta insula degit, II, 131, 88 *a*. Hispaniam, Indiam et Libyam adiit, IV, 332, 2, Vitæ exitus, III, 390, 57; in Creta obiit; sepulcrum ejus Pergamiæ, II, 282, 37. Cf. IV, 314. Cineres in mare Creticum dispersi, IV, 333, 3. Ejus laus; lenuplum, sacra, II, 128, 77.
Lycurgum Athen. oratorem tradi sibi postulat Alexander, II, 472, 9.
Lycus, Telchin, e Rhodo in Lyciam venit, ubi Lycii Apollinis fanum ad Xanthum exstruxit, III, 175.
Lycus, Dascyli et Anthemoisiæ Lyco fluvio natæ filius, Mariandynorum rex, in Pelopis cognati honorem Argonautas comiter excipit, II, 39, 49. III, 13, 5; ei Hercules contra Bebryces auxiliatur, eorumque regionem dat, quam Lycus Heracleam vocat, II, 32, 15. Cf. III, 24, 1. 300, 2.
Lycus, Thebarum rex, regno ejicitur; postmodum ab Amphione et Zetho, quorum matrem Dirce regina captivam tenebat, occisus est; domus ejus a Laio occisoribus data, III, 366, 14. Lycus cum filiis ab Hercule interfectus, III, 305, 22.

Lycus, Pandionis f., II, 351, 12.
Lycus, Argivorum rex, Nyctei frater, III, 628, 6.
Lycus, Lelex, cum Termero piraticam exercet, IV, 474, 3.
Lycus, Martis f., in Libya peregrinos patri mactat; pater Callirrhoes; Diomedem in vincula conjicit, III, 472, 23.
Lycus Rheginus, Lycophronis pater adoptivus, historicus, II, 370.
Lycus, fluv. Ponticus, III, 13, 6. Anthemoisiæ pater, II, 39, 49.
Lycus (i. q. *Halycus*), Siciliæ fl., II, 221, 29.
Lyde, soror Sadyattis, cujus filium Alyattem comitate sua ad mitiores mores adducit, IV, 530.
Lyde, Antimachi poetæ; alia Lyde Lamynthi Milesii poetæ amasia; uterque amicam suam carmine quod Lyde inscribitur, celebravit, II, 316, 42.
Lydica Mysorum origo ex lingua Mysorum probatur, II, 342, 2. Lydiæ reges Tmolus et Tantalus, III, 367, 17. Lydia et Ionia terræ motibus Tantali ætate vastatæ, II, 20, 1. Lydorum viridaria, ceteraque luxuria; eorum regina Omphale, ipsa a servo contumeliam passa, filias dominorum servis junxit, II, 305, 6. Lydi a Cario musicam docti, III, 370, 22. Lydiæ urbs Torrhebus, III, 370, 22; et Lycosthene, III, 371, 23. Lydorum tyrannus Meles, quem pellit Moxus; sub hoc magna erat siccitas, et Crabum urbem Lydi obsident, III, 371, 24. Rex Aciamus, III, 372, 26; Camblitas, III, 372, 28; Mæon, II, 186, 274. Lydi Smyrnam, urbem ipsis subjectam, relinquere coguntur ab Æolibus bello pressi, *ibid.* Rex Hermon sive Adramys, II, 163, 191. Reges: Alcimius, Cadys, Ardys, Meles, quos vide. Ardyn regem, regno pulsum, et Cumis apud fabrum pro servo degentem Lydi redimunt, II, 216, 11, 2. Sub Mele fame laborant, III, 382. Myrsus rex, III, 383. Præterea V. Sadyattes, Alyattes, Gyges, Crœsus. Lydiis de Mermnadum regno datum oraculum, III, 385. Lydorum ἀριστεία πρὸς Ἀμαζόνας, III, 396, 62. Contra Colophonios bellum, II, 164, 198. Lydia Menandro provincia assignatur, III, 668, 1. Lydorum ad Julianum imp. legatio, IV, 21, 15. Lydia acies, II, 442, 9. Lydi Musas νύμφας vocant, II, 11, 11. Lydorum molliciem æmulatur Polycrates Samius, II, 310, 22. Lydiæ harmoniæ indoles, II, 287, 71. E Lydia oriundi Cylicranes Heracleæ Œtaicæ, III, 133, 56.
Lydus Scytha primus æs conflavit, II, 182, 257.
Lygdamis qua occasione Naxiorum tyrannide potitus sit, II, 155, 168. 169.
Lynceus Samius, Duridis frater, II, 466, *not.*
Lyncus, olim Pieria, urbs Bœotiæ, IV, 445.
Lyperus mons Bithyniæ, ad quem urbem Zipœtes condidit, III, 537, 20.
Lyrcus, Phoronei f., ad Ionem quærendam missus, Cauni apud Æbialum regem sedem figit; filiamque ejus ducit, regni particeps; ejus filius Basilus, IV, 363 sq.
Lyrnatia, Lyciæ castellum, III, 235, 76.
Lysander classem, quam Antiocho Alcibiades commiserat, vincit, II, 351, 14. Ejus victoria ad Ægospotamos quibusnam portentis prænuntiata sit, II, 441, 5. Ejus fastus et potentia. Lysandria festa, II, 484, 56. Ejus donaria Delphica, III, 106, 3; statua in Olympia, II, 183, 264. Lysander aliam mulierem formosiorem ducturus mulctatur, III, 37, 6. Nauclidem luxuriosum objurgat, III, 193, 6. Ejus de cauponibus edictum, IV, 417, 22.
Lysandra, Nicomedis et Ditizeles f., III, 600, 75.
Lysandra, Ptolemæi I f., nupsit Alexandro, Cassandri filio, III, 695, 3. 698, 3.
Lysanias Mallotes scriptor, IV, 441.
Lysias, Antiochi Eupatoris tutor, a Demetrio Sotere occisus, III, 711, 15.
Lysimachia a Lysimacho condita, II, 454, 6. Ad eam Gallos vincit Antigonus Gonatas, III, 44, 36.
Lysimachus, Aristidis pater, II, 366, 14.
Lysimachus, Aristidis ex filia natus, paupertate pressus, II, 367, 15.
Lysimachus, Agathoclis f., e Crannone Thessalus, III, 698, 4; Thraciam et Chersonesum provinciam obtinet, III, 668, 1. 694. Eurydicen filiam uxorem dat Antipatro, Cassandri et Thessalonices filio; matricidam Antipatrum, qui in Pontum ad socerum confugerat, neci tradit, III, 695, 3. 698, 3. Ephesum dirutam restaurat et Arsinoen de uxoris nomine appellat, II, 466 *not.* Cardianorum urbem evertit et pro ea Lysimachiam in Isthmo Thracicæ Chersonesi condit, II, 454, 6. Ejus canis, II, 478, 33. Philosophos e regno suo expulit, IV, 358, 9. Lys. Amastridem uxorem ducit, Sardes advocat, deinde eam deserens, ducit Arsinoen, Ptolemæi Philadelphi sororem, III, 530, 3. Lysimachi præfecti duo, deinde ipse Lysimachus a Zipœte Bithyno prœliis superantur, III, 537, 20. Pyrrhum bello adortus Epirum vastat, et ne regiis quidem sepulcris parcit, II, 453, 6. Pyrrhum Macedoniæ regno ejicit regnatque in Macedonia annis quinque mensibus septem (287-281). A Getis una cum Clearcho capitur, mox vero dimittitur; Clearchum et Oxathrem, qui Amastridem matrem necarant, e medio tollit; opibus tyrannorum potitur et liberam rempublicam Heracleotis restituit, III, 531, 5. 6. Mox tamen Arsinoæ Heracleam dedit, 531, 7; Arsinoæ machinis circumventus Agathoclem ex priore uxore filium occidit; hinc summum subditorum in eum odium; qua animorum conditione usus Seleucus eum bello adoritur, prœlioque ad Curupedium commisso vincit; cadit Lysimachus Malaconis Heracleotæ pilo transfixus, III, 532, 8. 698, 4. 695, 4. 703, 1; vitæ anno octogesimo, II, 453, 4. Ejus parasitus Bithys, III, 310, 11. Regem conviciis prosequebatur Sotades, IV, 416, 12.
Lysimachus Chalcidis in Syria regulus, III, 724, 9.
Lysimachus quidam Babylonius, vir ditissimus, Himerum Phraatis sive Arsacis præfectum splendidissimo convivio excipit, III, 259, 21.
Lysimachus Alexandrinus scriptor, III, 334.
Lysioli, Lysiodia, II, 285, 57.
Lysippus comicus laudatur, II, 255, § 5.
Lysis Tarentinus, Pythagoreus, ex ædibus a Cylone incensis salvus se proripuit; Crotone in Achaiam, hinc Thebas profectus Epaminondam in discipulis habuit, II, 275, 11. III, 5, 18. Ejus scripta, III, 169, 8.
Lysistratus archon Athen., III, 101, 6.

M

Maadeni, Saraceni, IV, 179 et 178 *not.*
Macæ, Arabiæ gens, III, 476, 39.
Macar, Solis f., III, 176, 1; e Rhodo in Lesbum abit, III, 176, 2. Lesbi rex iræ in uxorem indulgere solebat; iram ejus Musarum, i. e. servarum, cantu placat Megaclo filia, IV, 457, 4. Pater Antissæ, III, 574, 16.
Macara, vetus Minoæ nomen, II, 220, 28.
Macareus, Sphingem uxorem habet, III, 336, 5.
Macareus, Æoli f., frater Canaces, IV, 504, 1.
Macareus, historicus, IV, 442.
Macaria Herculis patris rogo ignem subjicit, II, 486, 72.
Macaria sive Pyrrha, Agamedæ Lesbiæ mater, III, 379, 48.
Macarón s. Beatorum insula, e. q. Creta, IV, 400, 3.
Macas, Amphithemis f., IV, 294, 1.
Macedo, Beretis pater, IV, 509, 7.
Macedonum reges recensentur inde a Carano usque ad

Alexandrum, III, 689, 1; inde ab Alexandro usque ad Pseudophilippum, III, 694 sqq. De Macedonico regno vaticinium Demetrii Phalerei, II, 368, 19. Macedoniam non invadit Cimon, etsi facile potuisset, II, 55, 4. Reginæ Macedonum inter famulas habebant χολχίδας mulieres e Cypro oriundas, quæ turpissimum in modum mores dominarum corruperunt, II, 312, 25. Juvenis quidam Macedones excitat, ut a Romanis deficientes paternum imperium recuperent (circa 102 a. C.), II, *præf.* XXIII, 31. Macedonia, capta a Taxile Amphipoli, ad Mithridatem deficit, III, 542, 32. A Gothis sub Valente vastatur, IV, 32, 42. Macedones, qui nullum hostem occiderant, capistro cingebantur, II, 152, 153. Alius eorum mos, II, 486, 72. IV, 419, 33. Sacerdotes βίβυ in precibus invocant, III, 9, 27. Macedoniæ regio Bisaltia, III, 583, 44. Urbes: Acesamenæ, Altus, Balla, Berœa, Calarna, Cydna, Lete, Mieza, Miletus, Olbelus, Olobagra, Parmecopolis, Parthenopolis, Physcus, Scydra, Tirsæ, *q. v.*

Machæra lapis, III, 198, 2.

Machæriones, gens Lacedæmonia, II, 192, 3.

Machamæus V. Accamæus.

Machaon, Æsculapii et Epiones f., Nicomachi pater, III, 45, 41; 324, 22; quomodo vulnus Philoctetis sanaverit, II, 10, 6.

Machares, Mithridatis f., quo tempore pater in Armenia erat, in Colchide degens cum Lucullo fœdus facit, eique tradit quæ patri destinata erant, III, 555, 54.

Machareus, Dætæ f., Neoptolemum occidit, III, 303, 9.

Machatæ et Philinnii historia mirabilis, III, 611, 30.

Machates, Derdæ et Philæ frater, III, 161, 5.

Machlyas, Amphithemis f., III, 294, 1.

Machlyes in Libya androgyni, II, 179, 249; ejus gentis mos, III, 462, 136.

Macistus, Elidis urbs, II, 219, 25.

Macra, e. q. Euboea ins., IV, 325, 26.

Macra, ins. ad Lyciam, III, 236, 87.

Macra, planities Cœlesyriæ, III, 276, 60

Macrabandarum in Armenia regio, IV, 243, 41.

Macrinus, archon Athen. (116 p. C.), III, 619, 38.

Macrinus, Quinti seu Quieti pater, IV, 195, 8.

Macrinus, Rom. imperator, IV, 591, 136.

Macrinus, comes fisci, post prœlium quo Valerianus imp. captus est, Samosatis milites recepit; ad Valerianum se conferre recusat (260), IV, 193, 3.

Macris, vetus Euboeæ nomen, II, 141, 105. IV, 395, 9.

Macrobii, postea Homeritæ, IV, 271.

Macrocephali, supra Colchos habitantes, II, 339, 2.

Macrones (*Bechires*), Dolionum finitimi, Cyzicenis infesti, bellicosissimi, II, 39, 46. III, 29, 4; coloni Euboeorum, IV, 395, 10. In eorum regione τὸ ἱερὸν ὄρος, II, 464, 3.

Macrosiris, vir ingens, cujus cadaver ab Atheniensibus in insula effossum, III, 622, 45.

Μακροσκελεῖς in India, II, 423, 29.

Macum, opp. Æthiopiæ, III, 478, 42.

Madia urbs ab uno ex Abrahami filiis nominata, III, 224.

Madianes, Abrahami f., III, 214, 7.

Madianitæ, III, 224.

Mæander fluv., II, 164, 198 *a*. III, 198, 3. In eo sophron lapis, IV, 379, 3.

Mæander, pater Callirrhoes, III, 644, 48.

Mæander, Cercaphi et Anaxibii f., flumini nomen dedit, IV, 521.

Mæandrius, Protagoræ philosophi pater, II, 90, 6.

Mæandrius, Milesius historicus, II, 334.

Mæandropolis, Magnesiæ urbs, III, 607, 23.

Mædi, II, 19, 2. Mædorum Scythiæ et Bonaces inventum, III, 73, 10.

Mælius (Spurius) per famis tempestatem frumentum largiendo tyrannidem affectare studet. Quomodo ejus consilia optimates diluerint, ipseque misere perierit, II, *præf.* p. XXXI-XXXVI. Ejus domus solo æquata, Æquimelium, II, *præf.* p. XXXVI.

Mæmacterion mensis unde dictus, III, 341, 22.

Mænalus Arcadiæ mons, II, 145, 118.

Mæon, Apellidis f., Dii frater, ex Eumetide Homeri pater, II, 66, 10. 16, 2. III, 641, 20. Lydorum rex, cui traditur Homerus infans, II, 186, 274.

Mæotarum rex Æetes, II, 8, 4.

Mæotis palus, III, 90.

Mæranus vel Meæranus Persa, pater Saporis, IV, 254, 50. 52.

Mæson, Megarensis Siculus, poeta, III, 129, 46

Magadis instrumentum, II, 286, 64 sqq. 486, 69. III, 73, 8. 277, 67.

Μαγαλάρτου statua in Scolo Bœotico, III, 126, 39.

Magas uxorem ducit Apamen, Antiochi Soteris et Stratonices filiam, III, 707, 5. Cyrenarum rex, pinguedine suffocatus, III, 192, 3. Ejus filia Berenice, III, 165, 21.

Magase, opp. Æthiopiæ, III, 478, 42.

Magdis Thrax, a quo Magadis dicta, II, 486, 69.

Magi. Eorum de diis sententia, II, 396, 19. Duo principia esse statuunt, Oromasdem et Arimanium, III, 53, 78. Sub divo sacra faciunt; ignem et solem deorum simulacra habent, II, 91, 9; virgam tenentes vaticinantur, II, 91, 8. Non utuntur præstigiis, II, 90, 5. Cyro somnium interpretantur, II, 91, 10. Eorum posteri gymnosophistæ, II, 313, 28. Magos Pyrrhon audivit, III, 243, 146. Magices præcipui magistri, II, 25 *a*. Magus in Phœn. mythologia, III, 567, 8.

Magna, Libyæ ins., III, 238, 129.

Magnentius ad Constantium legatus mittitur (350), IV, 190, 16.

Magnes Smyrnæus a Gyge dilectus, a Magnesiis cur sit male habitus, III, 395, 62.

Magnesia ad Sipylum, patria Simonidis poetæ, II, 42 et 71.

Magnetes Mæandri accolæ, Delphorum coloni. Eorum mos quidam, II, 164, 198 *a*. Urbem eorum expugnat Gyges, III, 396, 62. Ab Ephesiis clade afficiuntur, auctore Pherecyde Lerio, III, 40, 19. III, 383. Superbi, equorum altores, magna perpessi; eorum princeps Phamis, II, 218, 22. Magnesia Themistocli ab Artaxerxe data, II, 296, 10; patria Heraclidis, Zopyri, Possis, Cleonis, *q. v.*

Magnetes, II, 455, 11. III, 455, 11; contra Thessalos belligerant, II, 151, 147. Hetæridia agunt, IV, 418, 25

Magnus Carrhenus, dux copiarum in Juliani expeditione Persica, quam opere historico descripsit, IV, 4.

Magodi, magodia, II, 285, 57. 58. IV, 321, 7.

Magon in Gangem influit, II, 413, 18.

Magora, opp. Æthiopiæ, III, 478, 42. IV, 351, 2.

Magusa, opp. Æthiopiæ, III, 478, 42. IV, 351, 2.

Major, Arabs, sophista, III, 662.

Majorianus. Eum Eudoxia post mortem Valentiniani imperatorem renuntiari voluit, IV, 615, 201, 6. Ejus contra Avitum rebellio, IV, 616, 202. Imperator Gothos in Gallia socios sibi adjungit; contra Gensericum in Africam bellum transferre statuit (460), IV, 103, 27. Ejus nex, IV, 616, 203.

Mala aurea, i. e. citria, III, 472, 24.

Malacon Heracleota Lysimachum in prœlio ad Curopedium occidit, III, 532, 8.

Malacus historicus, IV, 442.

Malamantus, Indiæ fluv., II, 413, 18.

Marchion Syrus, III, 653, 1.
Malchû insula in sino Arabico, III, 477, 42.
Malchus Philadelphensis historicus, IV, 111
Maleum promont., II, 178, 242.
Maleus, mons Indicus, II, 410, 8.
Maliensium respublica, II, 151, 144; mos, II, 150, 142. *Maliacum navigium*. Proverbii hujus origo, II, 150, 143.
Malli, Indiæ gens, II, 413, 18. 414, 18. Mallensi pugnæ Ptolemæus Lagi interfuit, III, 321, 1.
Mallos, opp. Æthiopiæ, III, 478, 42. IV, 351, 1.
Mallotes, Lysanias, IV, 441, et Nicias scriptor, IV, 463.
Mama, Scytha e regio genere, ad Romanos transfuga, Attilo traditus cruci affigitur, IV, 72, 1.
Mama, opp. Æthiopiæ, III, 477, 42.
Mamblia, opp. Æthiopiæ, III, 478, 42. IV, 351, 2.
Mambren, Chebronis oppidum, III, 215.
Mamercus in Sicilia tyrannus a Timoleonte debellatur, II, 82, 3.
Mamertini Messanam et Rhegium obtinent, III, 18, 2.
Mamilii seditio Romæ, IV, 555, 45.
Mamuda, opp. Æthiopiæ, III, 477, 42.
Manasse, Josephi f., III, 216.
Manasse, Judæorum rex, IV, 552, 26.
Mandei, Indiæ gens, II, 414, 18.
Mandiaudini, gens Indica, II, 414, 18.
Mandrobulus Samius Junoni ovem consecravit, II, 159, 177.
Maneros cantilena Ægyptiorum, III, 14, 9.
Maneros Ægyptius, a magis (*Musis*) edoctus, II, 313, 29.
Manesium, urbs Phrygiæ, III, 233, 51.
Manetho Sebennyta, II, 511; ejus scripta, II, 511 *sqq*. Manetho Mendesius, *ib*.
Mania, Demetrii Poliorcetæ amica, III, 67, 4.
Maniach a Sogdaitis ad Chosroem legatus, IV, 225, 18. Dizabulo suadet ut, spretis Persis, cum Romanis societatem ineat, IV, 226. Ipse ad Justinum Byzantium missus, ab eoque benigne exceptus omnia impetrat, *ibid*. Cum Zemarcho, Justini legato, ad Turcas redit, IV, 227, 19. Moritur; ejus filius Tarchon, IV, 229.
Manium dynastiæ apud Ægyptios, II, 526 *a*.
Manlii (Cn.) Vulsonis res in Asia gestæ. De iis ad Rhodios scripsit Hannibal, III, 99.
Manlius (T.) Torquatus in bello Latino, dum in Campania versatur, disciplinam militarem ad majorem revocare severitatem instituit, II, *præf*. p. XXXIX.
Manoe, pater Sampsonis, IV, 548, 15, 5.
Mantalus, urbs Phrygiæ a Mantalo condita, III, 233, 51.
Mantichora, Æthiopiæ bestia, III, 479, 49.
Mantinensium respublica, II, 134, 90 *a*. Mantinenses certaminum singularium inventores, III, 36, 1. Mantinenses saltationes ob manuum gestus Aristoxenus omnibus præfert, II, 284, 49. Ad Mantineam prœlium, II, 138, 99 *a*. Mantineæ aliquamdiu degit Aristoxenus Tarentinus, II, 269. Mantinenses : Salius, Lasthenia, Cydippus, *q. v.*
Mantis, Cœprœzi f., Amphipolitanus longævus, III, 609, 1.
Mantius, Melampodis f., Cliti pater, IV, 638 *a*.
Manto, mater Mopsi, III, 29, 1.
Manuel, Persarmenius, frater Vardani, a Surena interfectus (571), IV, 271.
Manus, Manesii urbis conditor, III, 233, 51.
Marathon, Arcas, Tyndaridas in Atticam invadentes comitatus, ante aciem ex oraculo se immolandum præbet; ab eo nominatus Marathon pagus, II, 239, 13.
Marathon pagus a quo sit dictus, II, 239, 13. Marathonii prœlii nuntius Thersippus, II, 198 *b*.
Marcellinus, dux militum Magnentii ad Constantium de pace legatus (350), in vincula conjicitur, IV, 190, 16.
Marcellinus, exercitus dux, Siciliam relinquere cogitur a Ricimero, qui copias ejus reduxit (461), IV, 103, 29 Imperium appetit; a Phylarcho Leontis legato ad pacem colendam permovetur (463), IV, 104, 30.
Marcellinus quidam tamquam Theuderichi partibus addictus a Zenone in exilium ejicitur (478), IV, 120, 11.
Marcellus quinam primus cognominatus sit; cognominis etymologia. Marcellus *gladius* a Romanis cognominatus, III, 270, 43 *sq*. Mortem Archimedis dolet; ejus in Engyinos Siculos clementia, III, 271, 45. Ejus ἀναθήματα Catanæ, Syracusis, in Samothrace, in Lindo urbe, III, 272, 46. Hannibalem aliquoties vicit prœliis minoribus, III, 471, 17.
Marcellus (M. Claudius) 600 talentûm tributum e Celtiberia exegit, III, 274, 50.
Marcellus (L.), Lucii f., Placentinus longævus, III, 608, 29.
Marcellus, Æthiopicôn scriptor, IV, 443.
Marcellus, cum Juliano in Galliam missus, omnium rerum potestatem penes se habebat, IV, 16, 8 *a*. Multis Julianum injuriis afficit; imperatoris in eum clementia, IV, 21, 17. Filius ejus imperio manus injectans supplicio afficitur, *ibid*.
Marchadas ad sinum Arabicum, III, 477, 41.
Marcia, Trajani soror, a qua Marcianopolis nomen habet, III, 676, 18.
Marcia Commodo necem parat, IV, 585, 121.
Marcianopolis, IV, 122, unde dicta; a Gothis obsessa strenue defenditur, III, 675, 18.
Marcianus quidam sub Valente imp. vir optimus, IV, 33, 44.
Marcianus, Theodosio II succedens, legatos quos tributorum causa Attila miserat, re infecta dimittit, IV, 98, 15. Apollonium ad Attilam mittit legatum, 99, 18; bellum contra eum Attila parat, 100, 19. Imperator de morte Attilæ somnio docetur, IV, 101, 23. Bis legatos mittit ad Gensericlium, ut Valentiniani uxor ejusque filiæ in libertatem restituerentur, incassum, IV, 101, 24. De fundis publicis quos Valens vendiderat, edictum Marciani, IV, 155, 6.
Marcianus, Anthemii f., Leontis imp. filiam Leontiam ducit; cum Procopio contra Zenonem seditionem movet; ab illo victus, et Cæsaream Cappadociæ relegatus, presbyter ordinatur; fuga e Cappadocia elapsus ad Ancyram turbas excitat; captus in Isauriam (*Tarsum* in Ciliciam) relegatur, IV, 137, 1. 140, 3. 130, 19. 619, 211, 3 *sq*. Pseudomarcianus, IV, 620, 212.
Marcianus, patricius, a Justino imp., cognato suo, contra Persas in Asiam missus, Euphratem transgressus in Arzamenen mittit agros vastaturam manum; Dara contendit; ad Sargathon vicum Persas prœlio vincit; Thebethon castellum frustra oppugnat; Nisibin obsidione cingit. Nihil proficienti Justinus imperium abrogat, misso in locum ejus Acacio, *ib*. 275, 4. 271. IV, 240, 36 *a*. 271. 275, 4.
Marcii (L.) in Hispania res gestæ (212 a. C.), III, 98, 5.
Marcius (C.) Rutilus consul, II, *præf*. p. XXXVI, 2; militum præsidiariorum in Campaniæ oppidis nefasta consilia diluit, p. XXXVIII *sq*.
Marcomannorum rex Ballomarius (M. Aurelii temp.), IV, 180, 6.
Marcus, imperator a Britannis renunciatus et mox occisus, IV, 59, 12.
Marcus Pamprepium Illo commendavit, IV, 137 *a*.
Mardi. Eorum e gente oriundus Cyrus, III, 398.
Mardis (*Merdin*), castellum Romanorum in Mesopotamia, IV, 260. 275, 5.
Mardonius ad Platæas victus, III, 15, 14.
Mardylas Epirota, fur, II, 462, 2.

Mare. Ejus accessus et recessus. De eo Posidonii sententia, 291, 93. 94. 95.
Mareotidis lacus ambitus, III, 522, 2.
Marepticorum regio, IV, 242, 41.
Mares, rex Ægypti nonus ap. Eratosth., II, 545.
Mares, Æg. rex XXXV sec. Eratosth., II, 561.
Mareû ins. in sinu Arabico, III, 477, 41.
Margaritæ Indiæ, II, 418. 419; variarum regionum, III, 480, 66.
Margus, urbs in Illyrico Mœsorum ad Istrum sita; ad eam Plinthias Theodosii legatus Attilam convenit, IV, 72, 1. Eam episcopus urbis Hunnis prodit, IV, 73, 2.
Maria (Sancta), de qua oraculum editum, cum Rhea ab Argonautis confunditur, IV, 548, 15.
Maria, Zenonidis obstetrix, IV, 117, 7.
Mariades v. Mareades v. Mariadnus (*Cyriades*), Antiochenus, urbe ejectus ad Persarum regem Saporem se contulit, IV, 192, 1.
Mariammia, Phœniciæ urbs, IV, 471, 10.
Mariandyni, ultimi Paphlagonum, ad Sangarium, III, 595, 46. Eorum rex Lycus, II, 32, 15. 39, 49. III, 24, 1. Cantilenis lugent Priolam et Barynum sive Bormum, IV, 353, 1. III, 13, 9. Apud eos Idmon apro interficitur, II, 40, 56. Titiam colunt, IV, 354, 3. Mariandyni Heracleotarum penestæ, III, 257, 16.
Mariandynus, Titiæ f., excoluit aulodiam threneticam, IV, 353, 2.
Marinus, Anastasii nepos, Bassiani pater, IV, 621, 216.
Marius e fuga Romam redit; mox, reverso ex Asia Sylla denuo urbe excedit, III, 544, 35. Cf. IV, 561, 57. Ejus dies postremi, morbusque fatalis, III, 266, 40. De Sylla dictum, IV, 19, 14.
Marius, unus e ducibus Mithridatis, III, 546, 40.
Marmares, Sacarum rex, Zarinææ maritus, III, 364, 12.
Maron, Cisi f., Testil p., III, 165, 21.
Maron, Bacchi et Ariadnes f., III, 165, 21.
Μαρωνίς, Alexandriæ tribus, III, 165, 21.
Marpessa, Eueni et Alcippes f., quam Idas rapuit, IV, 401, 5.
Marpessa. V. Perimede.
Marrubiorum rex Rhœtus, III, 231, 28.
Mars unde ἐνυάλιος dicatur, III, 587, 57. Ei ἑκατομφονίαν in Lemno ins. sacrificat is qui hostes centum interfecerat, IV, 397. Lyci pater, III, 472, 23. Ex Ægina vel Parnasse pater Sinopes, II, 161, 186; e Sterope pater Eueni, IV, 401, 5. E Philonome pater Lycasti et Parrhasii, IV, 531, 1. Pater Otreræ, IV, 520, 4. Romuli et Remi pater, III, 93, 22. Martis ensis sacer ap. Hunnos, IV, 91 et 96.
Marsus, Illi familiaris, IV, 140, 4.
Marsya, Phœniciæ urbs, III, 575, 17. 237, 101.
Marsyas Phrygiæ fl., III, 198, 3. In eo aulus herba, IV, 388, 12.
Marsyas, Hyagnidis f., III, 233, 52. IV, 353, 2. Ejus inventum, III, 73, 10; historia, IV, 408. 548, 15
Marsyas, frater Cibyræ, Tabas in Lydia condit, IV, 311, 9.
Martia, uxor Severi imp., III, 657, 1.
Martialius, sub Theodosio II magister officiorum, IV, 77, 7.
Martianus; ejus filiam ducit Alexander Severus; ipse in imperatorem deinceps conspirat, reque detecta interficitur, III, 673, 9.
Matinianus quidam tribunus Probum imp. exhortatur ut arma moveat contra Carum rebellem (282), IV, 198, 11.
Martinianus, sub Zenone militum dux, IV, 121, 15. IV, 124, 16.
Martinus, Zenonis familiaris, IV, 135 *b*.
Martinus, Rom. in Colchide dux, IV, 210.
Marudachus Baldanes, Hagise interfecto, Babylonis imperio potitur, II, 504, 12; sex mensibus post ipse ab Elibo interimitur, II, 504, 12. 503, 11.
Maschane, Arabum Scenitarum urbs, III, 660, 11.
Masdanaballus, IV, 560, 64.
Masinissæ mores, III, 187, 7 et 8; filii, IV, 560, 64.
Masnes, Lydiæ fluv., IV, 629 *b*.
Massaesyli, Mauritaniæ gens, III, 473, 29.
Massagetæ a Cyro bello appetiti, II, 416, 20. Sic Turci olim dicti, IV, 270.
Massilia Phocæensium colonia, III, 323, 7. II, 176, 238. Massiliensis Nanus Pettam filiam in matrimonium dedit Euxeno Phocæensi; hinc Protiadarum gens Massiliæ, II, 176, 239. Reipublicæ status, II, 162, 188. 177, 241. Massiliam deportatur stannum Brittannicum, III, 273, 47 Inter Massiliam et ostia Rhodani Campus saxosum, Ἀθώδες πεδίον, II, 177, 240. III, 262, 28. Ejus origo, *ibid.* Massiliam venit Eudoxus Cyzicenus, III, 280. Urbs ab Adaulpho frustra obsidetur, defendente eam Bonifacio, IV, 62, 21.
Massiva, Romam profectus Numidarum regnum sibi vindicaturus, a Jugurtha per sicarios occiditur, II, *præf.* XXII, 28.
Massyli, Libyca gens, III, 70, 11. Eorum mos, III, 462, 134.
Μαστῆρες, μάστροι, magistratus Pellenensium, II, 139, 182.
Mastieni in Iberia, II, 34, 20.
Matris deorum πρόσπολος Attes, III, 8, 26. Primus in eam carmina cecinit Sirites Libycus, II, 478, 34. Ejus templum in Engyio Siciliæ urbe, III, 271, 45.
Matgenus, Badezori f., Tyriorum rex, IV, 446, 1.
Mathæ, Indica gens, II, 413, 18.
Matrimonianus, cujus sororem Illus duxerat, Verinam Augustam Tarsum abducit, IV, 619, 211, § 2.
Matris, pater Chionis tyrannicidæ, III, 526, 1.
Matris Thebanus, poeta, IV, 300, 2.
Matronis parodi versus, II, 313, 27.
Matton, heros, Lacedæmone, III, 126, 40.
Maumarum, Æthiopiæ opp., IV, 351, 2. 478, 42.
Mauritania simiarum ferax, III, 277, 66. Eam vastat Genserichus, IV, 103, 27. Maurusiæ fluvius Lixus, III, 280.
Mauritius, a Tiberio imperatore summus exercitus dux in Oriente constitutur, ut regi Persarum, quocumque se verteret, occurreret (579), IV, 256, 55. Bellum strenue parare jubetur, IV, 258, 55. Ejus indoles, 258, 56. Chlomaron, Persarum oppidum, obsidione premit (580), 258, 57. Disciplinam militarem corrigere instituit, 259, 58. Romanorum adversus populos vectigales injustitia, antequam Mauritius exercitui præfectus esset, 259, 59. In Iberia rem infeliciter gerit, 260, 59. Prope Constantinam urbem in Mesopotamia castra castris Tanchosdri opponit, 261. 263, 60. A Persis vincitur, 263, 61. Mauritius imp. Musarum amans, IV, 202, 1.
Mauros præsidio Circesii ab Juliano imp. præfectus, IV, 5.
Maurusia. V. Mauritania.
Mausacas Maurus, eques in L. Veri Aug. exercitu, III, 653, 11.
Mausoli; sic Cares appellantur a Mausolo, IV, 385, 8.
Mauzunitarum regio Persica, IV, 5.
Mavia, Caisi Saracenorum reguli filius, IV, 179.
Maxentius, qui post Maximianum Herculium Italiæ imperio potitus erat, tyrannice imperat; a Constantino M. vincitur; caput ejus Romani per urbem gestant, IV, 2.
Maximianus Galerius Græciam, Asiam inferiorem et Thraciam obtinet, IV, 2. Nicomediam ad Diocletianum profectus insidias struit Constantino Magno, *ibid.* Ejus in imp. successor Licinius, *ib.*

Maximianus Herculius, Italiæ et Siciliæ regnum tenet, IV, 2. Post eum Maxentius imperio potitur, *ib.*
Maximianus, Aetii domesticus, Domnini pater, IV, 615, 201, 6
Maxi[illegible] statuas frangunt qui Gordianum sibi imperatore[illegible]rearunt, III, 673, 10. Post Gordianos contra eum imperatores eliguntur Pupienus Maximus et Balbinus, III, 673, 12; ante oculos ejus filius Maximinus et Anolinus præfectus occiduntur, 673. 13. Cf. de eo IV, 594, 142-149.
Maximinus, Maximini imp. f., in conspectu patris occisus, III, 673, 13.
Maximinus a Theod. II ad Attilam legatus mittitur cum Prisco historico et Bigila interprete. Iter ejus et quæ apud Hunnorum regem egerit, et reditus ejus accurate describuntur, IV, 77-95. Ad Saracenos legatus missus de pace constituenda, IV, 100, 20. Deinde cum Prisco in Thebaidem profectus est, ubi moritur, IV, 100, 21.
Maximus (M. Clodius Pupienus Maximus) cum Balbino contra Maximinum imperator eligitur, III, 673, 12. IV, 596, § 12 sqq. Ejus indoles, III, 673, 14.
Maximus, Marcianopolim contra Gothos obsessores strenue defendit, III, 675, 18.
Maximus philosophus (Juliani in exp. Persica comes), IV, 21, 19; a Festo occiditur, sub Valente, IV, 29, 39.
Maximus tyrannus, imperante Theodosio, IV, 40, 58.
Maximus, Gerontii domesticus; ab hoc imperator renuntiatus; rebus desperatis fuga salutem quærit, IV, 60, 16.
Maximus quidam Romanus perdives (Honorii tempp.), IV, 68, 44.
Maximus Valentinianum imp., qui uxorem ejus stupraverat, occidit; imperio potitus Eudoxiam ducturus est, at repulsam fert; mox interficitur, IV, 614, 200. 615. 201.
Mazabda, Syriæ vicus, postea Apamea urbs, IV, 469 sq.
Mazacum, olim Amazonium, in Bithynia, III, 597, 58.
Mazici in Libya, IV, 621, 216.
Mebodes Chosrois ad Justinum legatus re infecta revertitur (566), IV, 223 sq. Legatos Tiberii ad Daras convenit (576), IV, 241, 40. Mebodes Sannachoerygas, cum Tiberii legatis, Theodoro, Joanne, Petro, Zacharia, de pace agit (577), IV, 248, 46. 47. Cf. 253, 50. 257.
Mecistophonus, Herculis et Megaræ f., IV, 350, 5.
Mecyberna, Pallenes opp., patria Hegesippi, IV, 422.
Meda, Cothelæ Thracis f., Philippi Amyntæ f. uxor, III, 161, 5.
Medaba, Nabataeorum urbs, IV, 524, 8.
Mede, soror Penelopes, II, 350, 7.
Medea, Hecates et Æetæ f., Circes soror, II, 8, 4; quomodo cum Jasone paternam domum reliquerit, II, 40, 54. Fratrem non mactavit, sed veneno sustulit, II, 331, 5. Pharmaco in Lemnum insulam conjecto mulieres fœtore afficit, IV, 458, 7. Ejus nuptiæ in Corcyra vel Byzantii celebratæ, II, 8, 7. Cf. IV, 522, 2. Medea Peliam e medio tollendum quomodo curaverit, III, 389, 55. Cum Thetide in Thessalia de pulcritudine litigat, judice Idomeneo Cretense, IV, 345. Cum Jasone Corinthum migrat, II, 13, 3. III, 389, 55. Jasone Hippotis filiam ducente, liberos mactat et ad Ægeum se confert, II, 13, 3. Ab Ægeo discessit, III, 626. Jasoni necis auctor, IV, 506, 5. Hecatæ fanum consecrat in Paphlagonia, III, 15, 14. Medea fab. Neophronis et Euripidis, II, 185, 269.
Medeæ aqua, naphtha Susianæ, IV, 437, 18.
Medi. Eorum princeps Zoroaster sub Semiramide, III, 627, 2. In Media castra ponit Semiramis, III, 356, 7. Artæus rex, III, 359, 10. Medi tyranni octo, qui Babyloniæ imperium tenuerunt per annos 224, II, 503, 11; Aslibares rex, III, 229, 24. Imperii Medorum tempora, III, 210, 2. Media post mortem Alexandri M. Pithoni assignatur, III, 668, 1. Mediæ satrapes, postea etiam rex, Timarchus Milesius, II, *præf.* xii, 13. Medorum magi virga vaticinantur, II, 91, 8. Medorum lex, III, 398. Medi, socii Mithridatis contra Romanos, III, 541, 30; ab Hunnis bello appetuntur, IV, 90. Colchidem invadunt sub Justiniano (558), IV, 202, 3. Mediæ gentes Carduchi, II, 75, 3, et Geli, III, 659, 1; fluvius Asprudus, IV, 189, 14; urbs Gazaca, III, 587, 3; castellum Zintha, *q. v.*
Medoe, Æthiopiæ ins., IV, 351, 3.
Medon, Locrensium rex, II, 145, 122.
Medullina Aruntium patrem, qui ipsam stupraverat, interficit, IV, 321, 4.
Medus, Bacchi et Alphesibœæ f., IV, 428, 3. 292, 1.
Medusæ historia explicatur, IV, 483 sq. E Medusa ortus Pegasus, III, 303, 12.
Megabyzus. V. Bagazus.
Megacles Athen., pater Euryptolemi, II, 354, 3.
Megacles. Ejus contra Cylonis socios facinus. Urbe pellitur ab Atheniensibus, II, 208, 1, § 4.
Megacles Penthilidas Mytilenis occidit, II, 158, 172.
Megacles hist., IV, 443.
Megaclides hist., IV, 443.
Megaclo, Macaris in Lesbo filia, patris iram Musarum cantu placat, IV, 457, 4.
Μεγαλάρτια, festum, IV, 494, 13.
Megalarus sive Amegalarus, rex Chaldæorum ante diluvium, IV, 280, 1.
Megale polis in Iberia, III, 573, 11.
Megallus Siculus megallii unguenti inventor, II, 630, 23.
Μεγαλομάζου statua in Scolo Bœotico, III, 126, 39.
Megalopolis. Ibi erat commune totius Arcadiæ concilium, II, 134, 91. Megalopolitani recens constituti Platonem rogant, ut leges ipsis scribere velit, III, 521, 8. Megalopolitani : Cercidas, Ptolemæus, Acestodorus scriptor, *q. v.*
Megara Siciliæ, II, 348, 6.
Megaræ ex Hercule liberi, III, 25, 5. 305, 22. IV, 350, 5. II, 9, 4. Parum abfuit quin ipsa quoque Megara ab Hercule insaniente interficeretur; maritum, invito Creonte patre, in Peloponnesum comitatur, III, 369, 20. Liberi ejus ab Augea dolo interfecti, IV, 499, 12.
Megarenses Inûs corpus in oram Megaricam ejectum sepeliunt, eamque sub Leucotheæ nomine divinis honoribus afficiunt, II, 344, 6. Megaris sepultus jacet Adrastus, IV, 389, 3. Quomodo democratia dissoluta sit, II, 140, 104. Meg. tyrannus Theagenes, II, 140, 104. Megarenses Oreum a tyrannide liberant, III, 643, 31. Chalcedonem condunt, IV, 150, 20; Astacum, III, 536, 20; Heracleam, III, 201, 3; Byzantium, IV, 147, 5. Quomodo in condendis cadaveribus versentur, IV, 426, 2. Megaris cur sacra faciens rex linguam in aris ponat, IV, 390, 8. Megarensibus magnifice nimis de se sentientibus datum a Pythia responsum, III, 25, 7. Megaridis mons τὰ Κέρατα, II, 464 *a*. Megarici agri locus Alycus, IV, 427, 3.
Megaricum, opp. Bithyniæ, III, 592, 29.
Megarsus urbs, IV, 382.
Megarsus, Pamphyli filia, IV, 382.
Megasthenes, Indicôn scriptor, II, 397 sqq.
Megatichus, mons Æthiopiæ, III, 477, 42.
Megeda, Æthiopiæ opp., IV, 351, 1.
Megista, meretrix Athen., IV, 410, 1.
Megiste, Lyciæ urbs, III, 235, 82.
Megisto, Cetis f., Lycaonis neptis (eadem quæ aliis est Callisto, Lycaonis f.), IV, 318, 1.

Megistonus, III, 23, 6.
Melænæ, Lyciæ urbs, III, 235, 79.
Melamphyllus, e. q. Samus, IV, 336, 3.
Melampus, Amythaonis f., unde nomen habeat, IV, 390, 9; vinum temperandi artem invenit, IV, 506, 9. Mantii pater, IV, 638 *a*.
Melanchrus Argivus, III, 24, 3.
Melaneus, Apollinis f., Dryopum rex, Epirum sibi subjicit; pater Eurÿti et Ambraciæ, IV, 344.
Melanippe Hippotæ Æolum parit, III, 306, 26.
Melanippeum, Melanippi, Thesei filii, heroum, III, 303, 10.
Melanippia, altera petrarum Chelidoniarum, III, 584, 47.
Melanippides carmen de morte Pythonis primus tibiis Lydiis cecinit, II, 786, 68.
Melanippus cum Charitone Phalaridi tyranno insidias parat, II, 200 *a*.
Melanops, Epiphradis f., pater Apellidis, II, 66, 10. III, 641, 20.
Melantas, Parysatidis servus, II, 94, 26.
Melanthia, Alphei f., Neptuno parit Irenen, II, 136, 95.
Melanthius voluptati deditus; ejus preces, II, 310, 21.
Melanthius scriptor, IV, 444.
Melanthus Pylius cum Xantho pugnat, IV, 539, 19.
Melanthus pictor, III, 120, 17. IV, 445.
Melas, Neptuni f., II, 50, 13. III, 502, 2.
Melas, Œnopionis f., II, 50, 13.
Melas, Phrixi filius, IV, 405, 5.
Melas, Gygis regis gener; ejus nepos Miletus, III, 396, 63.
Melas, priscum Nili fluv. nomen, III, 502, 2. III, 600, 76.
Melcathrus ὁ καὶ Ἡρακλῆς, III, 568, 22.
Melchisedecus, III, 212, 3. IV, 546, 11.
Meleager (Ptolemæi I e Thaïde f.), Ptolemæo Cerauno in regno Macedoniæ succedit; post duos menses imperium ei utpote indigno abrogatur, III, 699, 6.
Meleagrides aves in Lero insula, II, 333, 1. Cf. III, 156, 41.
Meleagridis scriptor Antisthenes, III, 79, 6.
Melech Phœnicum, III, 566, 8.
Meles fluvius ad Smyrnam, ad quem Homerum Critheis enixa est, II, 186, 274. Meles fluvius, Homeri pater, II, 16, 2. 70, 11. III, 641, 20.
Meles, Lydorum tyrannus a Moxo expulsus, III, 371, 24.
Meles, rex Lydorum, voluntario exilio Babylonem abit; regnum interim relinquit Sadyattæ, Cadyis filio, e Tylonis genere oriundo, qui Melæ post triennium redeunti id fideliter restituit, III, 382 sq.
Melesias, Thucydidis pater, II, 126, 70. 491, 6.
Melesigenes, pater Euepis, III, 641, 20. V. Homerus.
Meletus, Meleti f., Pitthеensis pago, Socratis accusator. Accusationis formula, III, 578, 5. II, 281, 31 *a*.
Meletus Thrax, tragicus, Œdipodiam composuit; Laii filius ab Aristophane appellatur, II, 185, 268.
Meleus Pelasgus. Datum ei oraculum, III, 43 32. 157, 49. 583, 38. IV, 394, 5.
Melia, uxor Inachi, IV, 544, 14.
Melias, Thraciæ rex, IV, 148, 11.
Meliboeus pastor, IV, 544, 8.
Melicertes, Athamantis et Inûs f., II, 37, 35; trucidatus, II, 377, 8; postea deus marinus Palæmon vocatur, III, 34, 37, vel Glaucus, III, 633, 4; ludique Isthmii in honorem ejus a Corinthiis instituuntur, II, 344, 6. III, 503, 3. IV, 518. 539, 20. II, 189, 282.
Melicertes, cognomen Simonidis Cei, II, 42.
Melissa, Epidamni f., e Neptuno mater Dyrrachii, III, 574, 14.
Melissa, Proclis Epidaurii f., uxor Periandri tyranni, IV, 487, 6.
Melissæ Nymphæ, III, 150, 5.
Melisseus, Δελφικῶν auctor, IV, 445.
Melissonius locus Epidamni urbis, III, 574, 15.
Melissus, Idæ f., Adrasteæ pater, III, 637, 2.
Melissus, Ithagenis f., philosophus, Samiorum dux Periclem prœlio vincit, II, 160, 183. Ejus placita, IV, 170, 45; audivit eum Themistocles, II, 53, 1.
Melitæa, Thessaliæ urbs, II, 263, 61, 2. III, 574, 15.
Melite, consobrina Eunapii, IV, 7.
Melite, vetus Samothraciæ nomen, II, 57, 14.
Melite, Lyciæ fons, quem Latona adiens a pastoribus repellitur, qui deinde in ranas mutantur, II, 343, 2.
Melitene, Cappadociæ regio, a Ptolemæo Commagenæ præfecto occupatur, II, *præf.* XI, 12.
Melitides portæ Athenis, III, 116, 4.
Melito scriptor, IV, 445.
Μηλοφόροι s. ἀθάνατοι, satellites regum Persarum, II, 95, 1.
Μέλος, *cantus*, unde dictum sit, IV, 457, 5.
Melses, a quo Mesembria urbs nomen habet, III, 379, 45.
Melus insula, olim Zephyria, II, 155, 167 *b*, vel Biblis, IV, 325, 26. Cf. II, 197 *not.*; a Melo quodam dicta, III, 599, 71. Melius Diagoras, q. v.
Memnon, Tithoni f., dux copiarum quas Teutamus Assyr. rex Priamo petenti misit auxilio; a Thessalis occiditur, III, 627, 1. II, 100 *a*.
Memnon, lapis vocalis, Amenophthis; a Cambyse truncatus, III, 522.
Memnon scriptor, III, 525.
Memnones, gens Æthiopiæ, III, 237, 110.
Memor Maurusius sub Gallieno imperium affectans occiditur (261), IV, 193, 4.
Memphis, III, 221, ab Apide Argivorum rege condita, IV, 327, 1. Urbis partes Hellenicum et Caricum, II, 98, 5. Memphitæ reges 30 in heroum vel manium dynastiis, II, 526 *a*. Reges dynastiæ tertiæ, II, 544; quartæ, II, 548 sq., sextæ, II, 554, septimæ, II, 555, octavæ, II, 556. Memphitarum regum dynastiæ XVII. XVIII. XXVI in Chronico Vetere, II, 534.
Memphres. V. Mephres.
Mempsathenoth, Abraami f., III, 220, 14.
Mempses. V. Semempses.
Menæchmus, unus ex sexaginta viris in Heracleo Athen., IV, 507.
Menaechmus (Sicyonius), contra quem Aristoteles scripsisse videtur, II, 182.
Menalces, venator, ab Eriphane amatus, ejusque carminibus celebratus, II, 315, 37.
Menalia (?), Gygis amasia, II, 314, 34.
Menander, cui Lydia provincia post mortem Alexandri M. assignatur, III, 668, 1.
Menander comicus, II, 466 *not.*
Menander, Bactriæ rex, usque ad Hypanim et Isamum fines regni extendit, IV, 308, 5.
Menander, Istri pater, II, 51, 73.
Menander Ephesius sive Pergamenus historicus, IV, 445.
Menander, Mithridatis dux, a Fimbria clade afficitur, III, 543, 34.
Menander Protector, Euphratæ f., Constantinopolitanus, Agathiæ historiam continuavit, IV, 200.
Mencheres, Memphita, Æg. rex (dyn. IV, 4), II, 548.
Mencheres, Elephantinus, rex Æg. (dyn. V, 7), II, 552.
Mendæi; cur vinum Mendæorum suave sit, II, 301, 30.
Mendesia Æg., III, 226. Mendesii Ægypti reges, dynastiæ vicesimæ nonæ, II, 597. Mendesii: Manethо, Bolus Democriteus, Thrasyllus, Ptolemæus, Asclepiades, *q. v.*
Menebrontes, Herculis et Megaræ f., IV, 350, 5.
Menecles, Barcæus historicus, IV, 448.

Menecrates Syracusanus medicus, pro Jove Olympio se gerens, IV, 348; ejus ad Philippum literæ, IV, 414, 5.
Menecrates Elaita, Xenocratis disc., historicus, II, 342.
Menecrates Nysæensis, Aristarchi disc., pater Aristodemi et Jasonis, II, 344 *b*.
Menecrates Olynthius, scriptor, II, 344.
Menecrates Xanthius, scriptor, II, 343.
Menecrates varii, Milesius, Ephesius, Smyrnæus, Syracusanus, poeta comicus, II, 345 *b*.
Menedemium, Lyciæ opp., IV, 134, 3.
Menedemus Eretriensis, Antigoni Gonatæ magister, civibus suis suspectus Oropum se confert; furti accusatus hinc pellitur communi Bœotorum decreto; deinde ad Antigonum profectus moritur, III, 44, 36. Ad Demetrium II Mac. regem legatus, III, 19, 1. Ejus uxor et filiæ, III, 171, 14. Non prodidit Antigono Eretriam, III, 171, 15. De vita ejus et moribus, IV, 169, 42.
Menelaus ex Helena pater Hermionæ et Nicostrati vel Plisthenis, III, 340, 18. Neoptolemum sepelivit, III, 303, 9.
Menelaus, Alexandrinorum ad Antiochum (Asiaticum) legatus, III, 716, 26.
Menelaus Anæus, Thebaidis auctor, IV, 451, 9.
Menes Thinites, primus rex dynastiæ primæ, II, 539. III, 512, 11.
Menes, Cumæorum tyrannus, a Uatia fratre ejectus, III, 387, 53.
Menesthenes, Πολιτειῶν scriptor, IV, 451.
Menestheus, Athen. rex tempore belli Trojani, III, 340, 19.
Menetor, scriptor, IV, 452.
Menevis, rex Ægypti, cujus regia fuit labyrinthus, IV, 386.
Menippe, Thamyris f., mater Orphei, II, 10, 10.
Menippi philosophi divitiæ et mors, III, 45, 39.
Menodotus Samius v. Perinthius scriptor, III, 103.
Menœceus Thebanus a Sphinge necatus, IV, 466.
Menœtius, Actoris et Damocratiæ filius, Æaci frater, Opuntem migrat ibique Patroclum genuit, III, 33, 35; IV, 477, 2. 487, 4.
Menon, Thucydidis f., Pharsalius, III, 117, 5.
Menophanes, Mithridatis dux, Manium Aquillinum, ducem Rom., prœlio vincit, III, 541, 31.
Menophilus (Tullius), Mœsiæ præfectus (sub Alexandro Severo) ridet Carpos, qui annua stipendia postulabant, IV, 186, 8.
Mente vel Neminie fons in Rheatino agro, IV, 437, 13.
Mentha, mons Elidis, IV, 331, 6.
Mentha, Plutonis pellex; fabulæ origo, IV, 331, 6.
Menthesuphis, Memphita, rex Æg. (dyn. VI, 3. 5), II, 554.
Mentor Bithynus, Carneadis disc., III, 582, 31.
Mentor, Persarum dux, II, 311, 25.
Mentuphis (?), Æg. rex XXVII sec. Eratosth., II, 558.
Menyllus scriptor, IV, 452.
Mephramuthosis (Misphragmuthosis), Æg. rex (dyn. XVIII, 6), II, 573.
Mephres (Misaphris. Memphres), rex Æg. (dyn. XVIII, 5), II, 573.
Meranes, Chosrois dux, Homeritas vincit (568), IV, 271.
Merbalus Babylonius a Tyriis ad regnum advocatur, IV, 447, 2.
Mercurius ab Helice et Cyllene enutritus, III, 30, 8. Jovis parturientis caput percussit, II, 627. 7; literarum inventor, III, 156, 44. Ἑρμῆς τρισμέγιστος in Phœn. mythol., III, 567, 15; IV, 543, § 10 sqq. Ἑρμαῖα, festa Arcadum, III, 123, 26; Cretensium, IV, 359, 13. Mercurii et Apollinis ara Olympica, II, 36, 29. Mercurius Camillus, III, 469, 7. Casmilus Cabirus, III, 154, 27. Mercurius ex Acacallide pater Naxi, III, 231, 32; ex Eubœa gignit Polybum, III, 202, 6; ex Orsinoe Panem, IV, 319, 5; e Rhene Saum, II, 158, 171. Pater Cerycis, II, 301, 40. Polybi Corinthii, III, 366, 15. Fauni, IV, 387, 6. Sicini, II, 217. Mercurii stelæ Athenis dejectæ a quibusnam, II, 76, 1.
Meretricum genus, πεζαὶ μόσχοι, II, 120, 47.
Meretrix Venus ap. Ephesios, IV, 406.
Meriones post Troica in Paphlagonia Cressam urbem condit, IV, 385, 12. Ejus galea in Matrum templo Engyii oppidi Siculi, III, 271, 45.
Mermeroes, dux Persarum sub Chosroe rege, IV, 215.
Mermerus, Iri pater, II, 462, 3.
Mermnadæ per Gygem Heraclidarum Lydorum regno potiuntur; sed quinta generatione pœnas dabunt Heraclidis, III, 385.
Meroe, II, 443, 1. IV, 477, 42; unde dicta, III, 222. Ibi per quinquennium commoratus Simonides, II, 42 *b*.
Merope, priscum Siphni ins. nomen, III, 379, 47.
Merope Sisŷpho parit Glaucum, III, 301, 1.
Merope, Cypseli f., Cresphontis uxor, cui tres filios peperit; quorum duo Messeniorum insidiis occiduntur, tertius Æpytus salvus evadit, III, 377, 39.
Merops, Percosius, vates, pater Clites, II, 17, 4. III, 11, 34.
Merops, Thestii f., Aristodamidæ p., III, 690.
Merrhis, Palmenothi f., Chenephræ uxor, III, 221; ubi sepulta sit, quantosque post mortem honores consecuta, III, 222.
Merrhus, Persei f., IV, 545, § 20.
Merus, mons Indiæ, II, 417, 21. 441, 4 *a*.
Mesembria, Thraciæ urbs, unde dicta, III, 379, 35.
Mesembrianus Æsopus, II, 16, 3.
Mesene, regio inter Euphratem et Tigridem, III, 661, 18. 589, 14.
Mesochris, Memphita, rex Æg. (dyn. III, 4), II, 544.
Mesogeum in Lesbo, IV, 459, 12.
Mesola, Messeniæ urbs, III, 378, 40.
Mesolus ex Ambracia pater Dexameni, II, 148, 135.
Mesopotamiæ præfectus Archelaus post mortem Alexandri, III, 668, 1. Mesopotamiam Diodoti temporibus tenebat Dionysius Medus, II, *præf.* XIX, 25. Mes. regio Chazene, Monocartum; urbs Constantina, Mardis; vicus, Tarsa; castellum Tebetha, *q. v.*
Messalina, IV, 573, 88.
Messana in Sicilia, II, 348, 6. 309, 16. III, 6, 22. 18, 2; a Syracusanis et Carthaginiensibus obsessa bello Punico primo, III, 17, 1; a Campanis occupata, II, *præf.* p. XL; patria Dicæarchi, II, 225; Botrys poetæ, IV, 296, 1.
Messapii Pythagoram conveniunt, II, 273, 5. Eorum rex Artus, III, 145, 89.
Messene, Amenophis f., impuros ex Ægypto pellit; patrem ex exilio revocat, III, 496, 1.
Messenia in quinque civitates a Chresphonte divisa; ejus historia antiquissima adumbratur, III, 376, 39. Bellum Messeniacum, II, 220, 26. Messenii cum Chalcidensibus in Italiam transeunt ibique Rhegium condunt, II, 219, 25. Messenias puellas captivas Bion elocat, IV, 473, 4. Messeniæ urbes: Mesola, Hyamia, Neris, Andania, Pharæ, *q. v.* Messenii in Hispania, III, 301, 5.
Mestor, Persei et Andromedæ f., pater Hippothoes, II, 28, 1.
Mestraim, s. Mestrem sive Ægyptus, Chumi frater, filius Chanaanis, III, 212, 3. IV, 539, 21.
Mestrianus comes, Sicinii, prœlio victi, legatus ad Constantinum (314), IV, 189, 15.
Metagenes Parius, historicus, II, 336, 6.
Metagitnion mensis unde nomen habeat, III, 340, 21.
Metaliæ historia, IV, 488, 1.

Metalla Turditaniæ, Atticæ, III, 272, 48; ap. Artabros, III, 273, 48; μεταλλικαὶ δίκαι, II, 116, 31.
Metaniræ meretricis dictum, IV, 419, 28. 29.
Metapontum, II, 175, 233 *b*; ibi Diomedes colitur, III, 122, 23; terræ motum Pythagoras prædicit, II, 347, 6; ibi moritur Pythagoras, II, 275, 11. III, 169, 6, in Musarum fano, II, 245, 32. Metapontini Cleonymo Spartano ducentas virgines obsidum loco tradunt, II, 478, 37. Eorum ædicula Olympiæ, III, 121, 20.
Metellus Ol. 177, 4 ad Creticum bellum profectus, III, 606, 12.
Μετεμψύχωσις Pythagorica, III, 6, 19.
Methone, Alcyonei f., soror Pieris, IV, 445.
Methora, Indiæ urbs ab Hercule condita, II, 418, 23.
Methusalamus, Enochi f., III, 212, 3.
Methymne, Lepetymni uxor, Hicetaonis et Helicaonis mater, IV, 414.
Methymne, Lesbi urbs, a Pisidice Achilli prodita, IV, 314. Methymnæorum colonia Assus, IV, 460, 13. Methymnæus Arion, II, 249, 45, et Hermias historicus, II, 80.
Metiche, scorti nomen, III, 306.
Metius, pater Homeri, III, 641, 20.
Metius Fufetius, Albanorum rex, a Tullo Hostilio victus, et crudeli supplicio affectus, III, 298, 1.
Μετοίκων δίκαι, II, 114, 28.
Meton, Empedoclis f., Empedoclis philosophi pater, II, 183, 263.
Meton, Empedoclis f., Empedoclisque pater, III, 6, 22. 42, 27.
Metrodorus Chius, III, 205, 14.
Metrodorus Lampsacenus, Anaxagoræ disc. Ejus studia Homerica, III, 581, 26.
Metrodorus Scepsius, III, 203.
Metrodorus, Isocratis disc., Theocriti Chii magister, II, 86.
Metrophanes scriptor, IV, 453.
Metropolis Phrygiæ urbs, III, 233, 59.
Metropolitanus e Thessalia Æacides, *q. v.*
Metroum Atheniense, III, 269.
Meures (Meires), Æg. rex XXVIII sec. Eratosth., II, 558.
Mezamerus, Idarizii f., Celagasti frater, Antarum legatus ab Avaribus occiditur (560), III, 204, 6.
Mezentius a Latinis fugatus, III, 174, 1.
Miabies s. Miabidus s. Miebas, Ægypti rex (dyn. I, 6), II, 539 sq.
Michael, sub Leonte cubicularius, IV, 617, 208.
Michoe vel Midoe, priscum Troglodytices nomen, III, 477, 41.
Micipsa, Masinissæ f., IV, 560, 64.
Midas Lydus, rex luxuriosus et homo stolidus; ei aures in longum extraxit nobilis quidam a rege injuriam passus; unde asinus rex cognominatus est, II, 306, 6. Cf. IV, 501, 9; Innam fontem vino miscuit Sileno, II, 19, 2.
Midæ Phrygum regis uxor Hermodice, II, 216, 11, 3.
Midea nympha Neptuno Aspledonem parit, IV, 352, 2.
Midoe. V. Michoe.
Mieza, Maced. urbs, IV, 509, 7; patria Nicanoris, IV, 440, 3.
Miletus, Euxantii f., Minois nepos; vel Apollinis et Areæ f.; infans expositus; a Cleocho enutritus; Minoem fugiens in Samum abit, ubi de eo locus quidam Miletus nominatur; hinc in Asiam reversus Miletum urbem condit, IV, 334, 1; II, 38, 43; pater Cauni et Byblidis, IV, 334, 2.
Miletus, Melanis, qui Gygis regis gener erat, nepos, uxorem habet sororem Sadyattis regis; quam a rege stupratam indigne ferens Dascylium, hinc Proconnesum fugit, III, 396, 63.
Miletus urbs a Mileto condita, IV 334 1. II, 38, 43; Ioniæ caput, Cadmi domus, II, 2 *a*. Miletum e Samo Apollo transducit Ocyrrhoen, III, 313. Miletum sub Neleo colonia frequentant Athenienses et Helices urbis cives; ab his denominatum Neptuni fanum Heliconium, IV, 368, 5; Milesiorum rex Phobus, qui Phrygio regno cedit, II, 164, 199; Leodamas rex, post quem regno potitur Amphitres; hujus tyrannide sublata, æsymnetes constituitur Epimenes, III, 388, 54; Milesii Prienenses clade afficiunt ad Δρῶν locum, II, 160, 179. Eorum in bello contra Naxios socii Erythræi, II, 156, 168 *b*. Naxum obsidentes Polycrites opera et Diogneti proditione trucidantur, IV, 303. Regionem ad Phasin incolis frequentant, II, 218, 18. Cium in Mysia coloniam ducunt, II, 161, 187. Alia eorum colonia Artace, IV, 385, 6. Miletus a Cilliphonte Prienensibus proditur, II, 334, 1. Mileti tyrannis ex prytania facta est, II, 165, 201. Luxuria, causa belli intestini inter locupletes et pauperes (Γέργιθες) gesti; Gergithes nefandum in modum trucidantur; hinc ira numinis, II, 199 *b*. Milesii Colophoniorum luxuriam imitati, ad finitimos eam propagant, II, 306, 7. Πάλαι ποτ' ἦσαν ἅλκιμοι Μιλήσιοι, II, 165, 200. Urbs Gallorum incursione vexata, III, 307. Miletum venit Andriscus ex Italia profugus, II, *præf.* XIV, 16. Mileti Didymæum, in eoque Cleochi sepulcrum, II, 236, 5. Milesiorum Thesmophoria, III, 307. Rheæ sacra facturi antea sacrificant Titiæ et Cylleno, IV, 448, 9. Mileti oves optimæ, II, 383, 2. Μιλησιουργὴς χλαῖνα, δίφρος, II, 68, 5. Milesii: Bion, Aristagoras, Lamynthius, Menecrates, Mœandrius, Demodamas, Aristides, Timotheus, Euanthes, Hecatomnus, Plango, Tius, Philiscus, Clytus, Erginus Argonauta, Hesychius illustris, Anaximandri duo, Thargelia, Thales, *q. v.*
Miletus, Sami locus, unde nomen habeat, II, 38, 43. IV, 334, 1.
Miliarium Byzantii urbis, IV, 152, 31.
Milichius Bacchus ap. Naxios, IV, 304, 3.
Milon Crotoniata, vorax fortisque, II, 182, 261; IV, 513. 540, 27. Ejus in domo Pythagorei a Cylone inclusi flammis pereunt, II, 275, 11; III, 5, 18.
Milliades Myrinam obsidet, Hephæstiam Lemni urbem deditione recipit, III, 642, 30. Milliadi irrogatam multam solvit Callias, II, 54, 3. Miltiadis familiæ sepulcra, III, 116, 4.
Mimallis, Meli ins., II, 197 *not.*
Minæi vel Minnæi, Arabiæ gens, IV, 525, 26. Eorum rex Sophar, III, 220, 12.
Mindimiani (*Mistmiani* ap. Agath.), Asiæ gens, IV, 230, 22.
Minerva apud Cretam in nube latuit, quam Jupiter parturiens deam in lucem edidit, IV, 330, 4. Minerva Vulcani amplexus fugit; Erichthonium cistæ inclusum Cecropis filiabus custodiendum tradit; Lycabettum saxum in acropolim portatura cur abjecerit, II, 22, 1. Argo navem exstruit Iasoni, III, 302, 3. Minervæ Saturnus pater Atticam dat, III, 569, 24. Ex Neptuno mater Apollinis, II, 190, 283. Minerva (Athene), Itoni f., Iodamam sororem occidit, II, 42, 2. De Argorum possessione cum Neptuno contendit, III, 119, 11. Ab Ornyto vulneratur, III, 122, 24. Eam amat Prometheus, qui propterea vincitur. Hinc Caucasi accolæ Minervæ non sacrificant, II, 474, 19. Asterem gigantem occidit; quare Panathenaica ei celebrantur, II, 189, 282. Minervæ Palladium e Troade in Samothraciam abstulit Dardanus, III, 154, 28. Minerva Ἑλλανία, II, 128, 79; Sciras, IV, 483. Ejus templum Athenis, Parthenon, II, 254, 59. Cum Prometheo et Vulcano in Academia Athen., III, 341, 24. Minervæ Poliadis sacerdotes ex Eteobutadarum gente, IV, 402. Minervæ qui bovem Athenis mactat, idem etiam Pan-

droso ovem sacrificat, IV, 506, 6. Minervæ Ἀθηναίων μεδεούσῃ urbem tuendam committunt Athenienses ante pugnam Salaminiam, II, 125, 61. M. ἱππία, III, 149, 2. M. Pronæa ap. Delphos, IV, 506, 7. Minervæ chalcioeci templum Laced., III, 121, 18; IV, 361, 3; ὀπτιλέτιδος fanum Lacedæmone, II, 192, 2. M. ταυροπόλος, II, 43, 1. Minervæ et Junonis ara Olympica, II, 30, 29; Ilonis, III, 234, 53. Cf. II, 42, 2. M. Pallenensis templum, III, 138, 78. Minerva παρθένος, ejusque in Lero templum, II, 333, 1. M. Hyperdexia in Lesbo, III, 380, 48. Telchinia in Rhodo, III, 459, 116; sive Lindia, III, 177. Templum in Rhodo ins. statuit Danaus, III, 177. Ejus templum Byzantii, IV, 149, 16; Romæ, III, 96, 7; fanum in Odyssea, Turditaniæ oppido, III, 274, 49. 301, 5. In eo errorum Ulyxis monumenta affixa, *ib.* Templum a Senecheribo in Cilicia exstructum, IV, 282, 7. Minerva in Phœnicum mythologia, III, 567, 16. Minerva ap. Ægyptios Sais, III, 639, 11.

Minium in Carmania, III, 479, 59.

Minius fluv. Lusitaniæ, III, 295, 98.

Minnari. V. Minæi.

Minoa, priscum nomen Pari ins., III, 633, 6

Minoa, Amorgi ins. urbs, III, 379, 47.

Minoa in Sicilia, olim Macara, a Minoe dicta, qui urbe potitus leges ibi Creticas instituit, II, 220, 29.

Minos, Lycasti et Idæ f., IV, 497, 3 *a.*, vir strenuus, æquus, bonus; nono quoque anno leges corrigere solebat, II, 211, 3, 1. Ejus uxor Crete, III, 304, 18. Phædræ pater, III, 305, 24; Androgeonis, II, 22, 3; Glauci, II, 22, 2; Acacallidis, IV, 529, 10. Pater Euxantii, avus Mileti, qui invidiam ejus fugiens Samum abit, IV, 334, 1; II, 28, 33. Ganymedem rapuit, IV, 403; III, 370 *not.*; mortuum sepelivit, IV, 400, 3 *a.* Pueros Athenienses, qui tributi nomine in Cretam mittebantur, non interficiebat, sed iis pro servis utebatur, II, 153, 157. Phædram Theseo uxorem dat, IV, 530. Dædalum persequens, in Sicilia urbe Macara potitur, quam Minoam vocat legibusque Creticis instruit, II, 220, 29. Camici in Sicilia a filiabus Caucali interimitur, IV, 433, 5. III, 34, 36.

Minotaurus, Minois dux, IV, 539, 16.

Minucianus, Nicagoræ soph. f., III, 662.

Minucius (L.), annonæ præfectus, Sp. Mælii consilia explorat et ad senatum defert; statua donatur, II, *præf. p.* XXXII *sq. et* XXXVI.

Minucius Basilus, unus ex Cæsaris interfectoribus, III, 445, 24.

Minyæ Iolcum habitant, II, 42, 3.

Minyas, pater Clymenæ, IV, 380, 5.

Minyas, Armeniæ regio, in qua Baris mons, III, 415, 76.

Miranes (ὁ καὶ Βαραμιάνης?), dux Persarum, a Marciano in fugam vertitur (572), IV, 271.

Misa. V. Nisa.

Misaphris. V. Mephres.

Misenum Italiæ, II, *præf.* XXXII.

Misetus, Macedoniæ urbs, IV, 510, 8.

Misor in Phœnicum mythologia, III, 567, 8.

Misphragmuthosis Ægypti rex (dyn. XVII postremus), Pastores bello premit, II, 567. V. Mephramuthosis.

Mitharas, Diophanti, sub Mithridate ducis, pater, III, 545, 37.

Mithræus, Assyriorum rex, tempore Medeæ et Ægei, III, 626.

Mitraphernes, Artæi Medorum regis eunuchus, III, 363.

Mithras. Ejus festo inebriatur Persarum rex, et Persicum saltat, II, 472, 13.

Mithras, Æthiopum legislator, III, 583, 40.

Mithridates II, ὁ κτίστης, Ponti rex, Antigonum coclitem fugiens in Ponto moritur 84 annos natus, II, 453, 3.

Mithridatem IV socium sibi adjungunt Heracleotæ (post mortem Lysimachi), III, 533, 11. Ei contra Ptolemæum II auxiliantur Galli, IV, 312, 13. Uxorem ducit filiam Antiochi Thei et Laodiceæ, III, 707, 6. Ejus partibus accedunt Arycandenses in Lycia, III, 194, 4. Antiochi Hieracis socius Seleucum Callinicum clade afficit, III, 710. 8. A Gallis bello pressus, ab Heracleotis frumento Amisum misso sustentatur, III, 538, 24.

Mithridates VI Eupator, 13 annorum puer regnum adeptus matrem carcere confecit; fratrem necavit, III, 42, 34. A Chersonesitis contra barbaros advocatus, Scythas debellavit, et Bosporo potitus est, III, 264, 34 *a.* Reges circa Phasin subegit; Ariathem e sorore nepotem truncat Cappadociamque sibi vindicat. Romanis suspectus fieri cœpit; postulatis eorum paulisper cedens, undique interim belli sociis se munit, III, 541, 30. Bithynos Romanis addictos per Archelaum ducem prœlio vincit; per Menophanem ducem vincit Romanorum ducem Manium; alias multas civitates vel capit vel voluntarias sibi adjungit. Rhodios Romanorum amicos bello aggressus prœlio navali vincitur; Romanos per Asiæ urbes dispersos eodem omnes die interfici jubet, III, 531 sq., 31. Athenienses per Athenionem legatum societatem cum eo ineunt, III, 267. Euboea aliæque Græciæ civitates ad partes ejus accedunt; ibi contra Sullam feliciter pugnat Archelaus. Amphipoli a Taxile duce capta, etiam Macedonia ad M. deficit; deinde vero in Phocide Sullani magnifica victoria potiuntur, III, 542, 32. M. Chios, utpote qui Rhodiorum socii fuissent, debellat; captos in Pontum deducit, ubi ab Heracleotis liberantur, III, 265, 39. 268. 416, 79. 542, 33. Contra eum in Asiam mittuntur Valerius Flaccus et Fimbria; ab hoc filius Mithridatis et Taxiles, Diophantus, Menander duces ingenti clade afficiuntur; complures civitates ad Romanos deficiunt, III, 543, 34. M. Dardani Syllam convenit; pacem quibusnam conditionibus cum eo composuerit, III, 544, 35. Sylla in Italiam reverso, denuo multas gentes, quæ desciverant, sub manum redigit, *ibid.* Contra eum mittitur Murena. Heracliensium auxilium petens Mithridates repulsam ferl; pari Marte cum Murena pugnat, III, 544, 36. Deinde bellum contra eum a Rom. committitur Aurelio Cottæ et Lucullo; contra illum mittit Diophantum ducem, ipse contra Cottam in Bithyniam proficiscitur, III, 545, 37. Archelaus dux efficit, ut Heracleotæ inviti quinque triremes Mithridati suppeditent, III, 545, 38. Ad Chalcedonem terra marique Romanos Mithridates ingenti clade afficit, III, 545, 39. Cyzicum obsidet; post varios casus (Cf. II, præf. XXIV, 33) obsidionem solvit; reditum parans a Cyzicenis et Lucullo ad Æsepum fluvium cladem experitur; recollectis in Ponto viribus, Perinthum frustra obsidet; hinc in Bithyniam retrocedit, III, 546, 40. Tum Romani Cio, Ciero, Apamea, Nicæa urbibus potiuntur, III, 547, 41. M. in Nicomedia urbe subsistens a Cotta et Triario appetitur, classis ejus in Ægæo mari et ad Tenedum gemino prœlio devincitur; quare eam in Pontum retro movet. Ad Hypium fl. tempestate morari coactus, per Lamachi proditionem Heraclea urbe potitur. Præsidio ei imposito, Sinopen contendit, III, 548, 42. Heracleam oppugnat Cotta; naves in Cretam et Hispanias a Mithr. missas in reditu circa Pontum intercipere jubetur Triarius; in ipsum regem per mediterranea movet Lucullus. Tum novos socios parare sibi M. studet; Scythæ et Parthi recusant; Tigranes gener auxilia promittit; interim primum variante fortuna pugnatur; deinde duces Taxiles et Diophantus a Lucullo cladem supra cladem experiuntur, III, 549, 43. Desponsa animum M. uxores necat, ipse e Cabiris fuga periculosissima evadit in Armeniam, III, 549, 44. In collo-

quium Tigranis non admittitur, neque tamen etiam traditur Luculli legato exposcenti eum, III, 550, 46. Mithridatis classem ad Tenedum capit Triarius, III, 551, 48. Eidem Heracleam prodit Connacorix, præsidii præfectus, II, 553, 51. Filius Mith. Machareus foedus facit cum Lucullo, qui deinde capit Sinopen regiam, III, 555, 54. Post 20 tandem menses M. in conspectum admittitur Tigranis, qui 10000 militibus instructum in Pontum remittit, III, 555, 55. Ad Tigranem a Lucullo victum redit, et bellum restaurare studet, III, 556, 58. Mithridates e Co ins. abstulerat pecuniam, quam Cleopatra ibi deposuerat, III, 492, 5. Mithridatis literas secretas Pompeius invenit, III, 314, 1. Mith. in edendi bibendique certamine victor, III, 415, 77. Ejus adulator Sosipater, III, 415, 78; anagnostes Asopus, IV, 159, 11.

Mithridates, Rhodobatæ f., Persa, Platonis statuam in Academia collocasse dicitur, III, 578, 7.

Mithridates, rex Iberorum, (sub Tiberio) in Armeniam invasit (35 p. C.), IV, 184, 2. Contra Romanos res novas tentans proditur a Cotye fratre, quem Claudius imp. in locum ejus substituit (47), IV, 184, 3.

Mixolydia harmonia primi usi sunt Sappho et Pythoclides tibicen. Eadem in tragœdiam transiit, II, 283, 42.

Mnaseas Locrus, poeta, II, 378, 11.

Mnaseas, Mnesonis f., Phocensis, II, 146, 125.

Mnaseas, Patrensis scriptor, III, 149.

Mnasigiton, unus ex sexaginta viris in Heracleo, IV, 507.

Mnemosynæ nephalia sacra faciunt, III, 127, 43.

Mnesagoras vel Mnesarchus, Tarentinus, pater Archytæ, II, 275, 13.

Mnesarchus. V. Mnesagoras.

Mnesarchus, annulorum sculptor, Samius vel e Lemno Tyrrhenus, Pythagoræ pater, III, 41, 25. 271, 1. III, 9, 30.

Mnesarete, proprium Phrynes nomen, II, 354, 5.

Mnesias, pater Aristoxeni Tarentini, II, 269.

Mnesimachus Phaselita, IV, 453.

Mnesiptolemus historicus, III, 71.

Mneson, Mnaseæ pater, II, 146, 125.

Μνοῖαι, servorum genus ap. Cretenses, IV, 399, 2.

Moabitæ a Davide subacti, III, 225, 18.

Moba, opp. Arabiæ, IV, 524, 9.

Mobucharax, opp. Arabiæ, IV, 526, 31.

Mocata, urbs Bithyniæ, IV, 355, 6.

Moceltes. V. Molcestes.

Mochus, Phœnicum historicus, IV, 437.

Modares, Theodosio militum dux, strategemate usus Gothos in Thracia clade afficit, IV, 36, 51.

Modunda, Æthiopiæ opp., IV, 351, 3.

Μοιχείας γραφαί, Thesmothetarum jurisdictio, II, 116, 31.

Muchindira, Æthiopiæ opp., IV, 351, 1.

Mœroclem Athen. oratorem tradi sibi postulat Alexander M., II, 472, 9.

Mœsiæ (sub Alex. Sev.) præfectus Tullius Menophilus, IV, 186, 8. Mœsia a Gothis sub Decio imp. vastata, III, 674, 16.

Moguntiacum. Ibi Jovinus imperator renuntiatur, Honorii temporibus (412), IV, 61, 17.

Molcestes (sive Moceltes), Bubonensis, in Pisidia tyrannide potitur, deinde a Semia fratre occiditur. Necem Molcestæ filii ejus ulciscuntur, II, *præf.* XVII, 22.

Μωλεία, festum ap. Arcades, IV, 336.

Molionidæ ex ovo nati, II, 35, 28. Herculem fugant; deinde ad Cleonas ex insidiis occiduntur, III, 151, 9.

Molossus, Neoptolemi et Andromaches vel Hermiones f., III, 338, 13. 14.

Molossi Dianæ fanum apud Cephallenios spoliant, II, 217, 17; e Molossia in Italiam transeunt Ulysses et Æneas, II, 66, 8. In eam profugit Olympias, III, 161, 5. Molossorum regnum quam diu steterit, II, 148, 137. Molossus, Alexander, II, 181, 255. Molossorum urbs Cassope, II, 36, 30.

Molpadia Amazo Antiopen occidit, II, 32, 16.

Molpis Laco, scriptor, IV, 45.

Molyndea, Lyciæ opp., III, 234, 68.

Momcheiri, rex Ægypti sextus ap. Eratosth., II, 545.

Momorus, Gallorum princeps, IV, 367, 2.

Monabæ, Isauriæ opp., IV, 131, 6.

Monaulus, Osiridis inventum, III, 481, 73.

Monedes, Indiæ gens, II, 410, 8.

Monimus, Θαυμασίων scriptor, IV, 454.

Monocartum, regio Mesopotamiæ, IV, 2.

Μονόφθαλμοι in India, II, 423, 29. 424, 30.

Mopsium in campo Pelasgico Thessaliæ, II, 455, 11.

Mopsuestiam (ad) Antiochus Eusebes Seleucum, Antiochi Grypi f., prœlio vincit, III, 715, 24.

Mopsus, III, 29, 1.

Μόραι Lacedæmoniorum, II, 129, 83.

Morimarusa, septemtrionalis oceanus, II, 388, 6 *a*. IV, 474.

Μώρυχος Bacchus, III, 136, 73.

Moscheres, Æg. rex XVII sec. Eratosth., II, 549.

Moschi ad Pontum, II, 338, 1.

Moschianus, Sabiniani interfector, a Zenone contra Theuderichum Val. filium mittitur, IV, 620, 213.

Moschion coquus, IV, 358, 10

Moschus Sidonius dogmatis de atomis auctor, III, 276, 61.

Moschus philos. aqua et ficis vitam sustinet, IV, 418, 24.

Moses, Amramis f., Aaronis frater, III, 217. Tisithen ægyptiace, impurorum dux, Amenophim, qui ejicere eos Ægypto volebat, in Æthiopiam fugere cogit; deinde vero a filio Amenophis Messene Judæi pelluntur, III, 495, 1. IV, 496, 1. Ogygis temporibus vixit, III, 119, 13; Inachi æqualis, III, 509, 2 De eo v. narratio Eupolemi, III, 220, 13; Artapani, III, 220, 14; Demetrii, III, 224, 16; Joannis chron. IV, 547, 11. Moses, Osarsiph ap. Ægyptios, quomodo Judæorum dux factus sit, sec. Ægyp. narrationem, II, 579 sqq. Ejus viri indoles et legislatio, II, 391, 13. Iniqua de eo scriptorum nonnullorum judicia, III, 335, 2. 508, 1.

Moso mulier Judæis leges scripsit, III, 230, 25.

Mosollanus Judæus, sagittarius, II, 395, 14.

Mossynorum v. Mossynœcorum instituta, III, 461, 126 II, 379, 15.

Mossylicus portus Africæ, III, 477, 42.

Mosthes, Æg. rex XVIII sec. Eratosth., II, 549.

Mot in Phœnicum theologia quid? III, 565, 2.

Motho, vicus Arabiæ, IV, 523, 24.

Motieni, castellum Iberiæ, III, 608, 24.

Moxus Lydus Atergatim capit et in lacum ad Ascalonem demergit, III, 155, 32. Melem tyrannum expellit; justitiæ et fortitudinis laude clarus, Crabum urbem capit, inque impios ejus urbis cives animadvertit, III, 371, 24.

Mucantius e Nicomedia, Muzaci pater, III, 609, 1.

Mucapores ab Aureliano imp. literas accipit de bello contra Zabinam gesto, III, 664.

Mucasus, Zœcedenthæ pater, Parœcopolites, III, 609, 1.

Mucissus, Cappadociæ opp., IV, 144, 4.

Mucius Scævola, etiam Opsigonus dictus est, III, 487, 2. Ejus præclarum facinus, IV, 320, 2.

Mularis rheda. V. Ἁπήνη.

Mulieres oviparæ in luna, II, 35, 28.

Mullus, piscis Dianæ sacer, IV, 420, 39.

Mulon, græce Hypaton, Æthiopiæ opp., IV, 351, 2. 378, 42.

Mumastus, Cariæ opp., III, 234, 62.

Munantia Procula, e Rhegio longæva, III, 609, 2.
Mundorum numerus et adornatio geometrica secundum Petronis sententiam, II, 14, 6.
Munitus, Acamantis et Laodices f., ab Æthra enutritus, in Thracia ad Olynthum serpentis morsu interfectus, IV, 424, 4.
Munychia (in) Acratopotes heros colitur, III, 126, 40. Munychia Diana, II, 622, 17.
Muræna, Hesychiæ f., III, 155, 33.
Murena a senatu bello Mithridatico præficitur. Ejus in Asia res gestæ, III, 544, 36. Amisum obsidet, III, 606, 12.
Musa medicus, Euphorbi frater, Augustum conservavit, III, 473, 27.
Musæ novem sunt novem vocis humanæ modulamina, II, 67, 3. Musæ in Lesbo septem, unde nomen habeant, IV, 457, 4. Musæ tres Homericæ: Musa, Thea et Hymno, III, 153, 25 *a*. Musæ Amphioni lyram dant, IV, 339, 2. Musarum et Herculis ara communis, III, 470, 18. Musarum templum Metaponti, II, 245, 32; in Helicone, IV, 301. Musis in Helicone primi sacra fecerunt Otus et Ephialtes, IV, 352, 1. Musæ statua sambycen tenens, III, 73, 8. Musæ (nymphæ) Thuriorum, II, 372, 6. Musæ a Lydis nymphæ dicuntur; cur?, II, 11, 11.
Musæus, II, 61, 6. Thrax vel Eleusinius, II, 23, 1. 284, 51. Eumolpi II f., pater Eumolpi tertii, II, 351, 11. Hexametrum dactyl. invenit, II, 70, 9; ab eo Homerus genus ducit, II, 66, 10.
Musæus; sic Moses a Græcis appellatus, III, 221.
Musicæ vis, II, 280, 24. 291, 91; depravatio, II, 291, 90. Musica instrumenta ἐντατά, καθαπτά, ἐμπνευστά, II, 286, 61. 62. 63. 64. 65. 66. 67.
Musonius, Dionysii Samii vel Rhodii, historici, pater, II, 7 *a*.
Musonii, sub Valente Asiæ proconsulis, qui in bello Isaurico cecidit (368), laudatio, IV, 33, 45. Theodori in eum epigramma, *ibid.*
Muth (Θάνατος vel Πλούτων) in Phœnicum mythologia, III, 569, 24.
Muthis, Mendesius, rex Æg. (dyn. XXIX, 5), II, 597.
Muzacus, Mucantii f., e Nicomedia longævus, III, 609, 1.
Mycale, II, 342, 1. 222, 34.
Mycenæ, III, 26, 8; a Gorgophono conditæ; unde nomen habeant, IV, 361, 1. Mycenarum rex Ægisthus, II, *præf. p.* VII, 2.
Mycerinus, rex Ægypti, II, 549 sq.
Myclæa, fons Tarracinæ, IV, 437, 17.
Mygdon, Geræsti pater, IV, 510, 12; ejus uxor Tirsa, IV, 510, 14.
Mygdon, Bebrycum rex, ab Hercule interfectus, II, 32, 15.
Mygdones Hercules debellat, II, 32, 15.
Mygdonius amnis prope Nisibin, IV, 261.
Myia Cotyi Asium parit, IV, 360.
Mylæ, in Sicilia; ibi Phylacii, qui Solis bovum custos erat, heroum, II, 376, 5. Ad urbem lacus mirabilis, II, 373, 11.
Mylassorum rex Heraclides, III, 183.
Myliæ, prius Solymi, III, 322, 2.
Myllias Crotoniates, Pythagoreus, ejusque uxor Timycha a Dionysio capti; generosum eorum facinus, III, 7, 22 *a*.
Mynda, herba miram vim habens, II, 330, 4.
Myndia, III, 179.
Myops, herba Acheloi fl., IV, 387, 5.
Myoshormos, III, 477, 41.
Myra, Lyciæ urbs, quo confugit Ptolemæus IX Alexander I regno pulsus (89), III, 722, 3.
Myrlea, postea Apamea, III, 51, 72; ad Myrleam Halizones habitarunt, II, 342, 3.
Myrrha arbor, II, 479, 50.
Myrrha et Cinyras, II, 102.
Myrrhina, Amazo, IV, 393, 2.
Myrrhina, Lemni urbs, IV, 393, 2; unde nominata sit, II, 587, 58. Eam obsidet Miltiades, II, 642, 30.
Myrrhina Samia, Demetrii Poliorcetis pellex, II, 414, 72. Hyperidis amica, I, 492, 12.
Myrmex, Exæneti f., Stilponis disc., III, 175, 61.
Myrmidon, pater Actoris, IV, 505, 2; Ischyllæ, IV, 481, 1.
Myrmidonum sedes, I, 264, 2; nominis ratio, IV, 511, 17.
Myrmissus, urbs prope Lampsacum, III, 125, 33.
Myronis apud Sicyonios tyrannis, II, 139, 101 *a*. III, 394, 61.
Myron Bœotus, Lycii pater, statuarius, III, 116, 2.
Myron Prienensis, historicus, IV, 460, 17.
Myronianus Amastrianus, scriptor, IV, 454.
Myrsilus Methymnæus, historicus, IV, 455.
Myrson, opp. Æthiopiæ, III, 477, 42.
Myrsus, Lydorum rex, III, 383.
Myrtila, Dodonæa sacerdos, a Thebanis necata, II, 198 *a*.
Myrtilus, Hyperochidis filius, Œnomaum, cujus erat cognatus, prodit Pelopi, qui Hippodamiam ei proditionis mercedem promiserat; a Pelope in mare demergitur, III, 367, 17.
Myrtis Anthedonia, poetria, III, 78, 4.
Myrtium, Ptolemæi II amasia, III, 187, 4.
Myrto, Aristidis Justi neptis, propter paupertatem a Socrate in matrimonium ducitur, II, 281, 29. 30.
Mys, servus Epicuri, philosophus, IV, 455, 6.
Myscellus ex Rhypis oriundus, Crotonis conditor; datum ei oraculum, II, 14, 4.
Mysi. Eorum origo Lydica, corumque sedes et migrationes, II, 342, 2. Mysi Europæi ap. Homerum (Il. 13, 5), II, 290, 91. Mysorum mores, III, 291, 92. Mysi Olympeni sunt coloni Mysorum Europæorum. Unde nomen habeant, III, 593, 36. Mysi Capnobatæ, Ctistæ, III, 291, 92. Mysiæ rex Olympus; campus Nepiæ in Mysia, II, 8, 8. Mysorum rex Arnossus, Sadyattis et Gygis temporibus, III, 384. Mysi cum Gerginis Gergitha urbem condunt, II, 311, 25; primi Cii urbis incolæ, II, 161, 187. Mysiæ mons Ida, II, 162, 190; regio Abretene, III, 594, 39. Mysorum est νόμος ἁρμάτιος, II, 23, 3.
Mysia, mulier Thressa, in Lydia; ejus habitum et industriam miratur Alyattes rex, III, 413, 71.
Mysium fretum, Bosporus Thracicus, III, 593, 35. IV, 395, 7.
Myson, sapientum septem unus, Arcas, II, 84 *b*.
Myson, Strymonis f., Cheneus, unus 7 sapp., III, 39, 15; sapientibus non accenset Leandrius, II, 336, 4; ejus mores et indoles. Nonnulla quæ Mysonis sunt, falso tribuuntur Pisistrato tyranno, II, 291, 89. Ejus cum Anacharside colloquium, IV, 502, 16.
Mysta, Seleuci Callinici amica, III, 67, 4.
Μύσταχες Lacedæmoniorum, II, 130, 85.
Μυστηρίων (τῶν) ἐπιμεληταί, archon rex et Eumolpidarum et Cerycum unus, II, 114, 27 *b*.
Mysus Lycorum lingua est fraxinus, II, 342, 2.
Mysus, Jovis filius, III, 593, 36.
Mysus alius, Arganthones f., III, 593, 36. 40.
Mytgonus, Tyriorum judex, IV, 447, 2.
Μῦθος hortus ad Syracusas, III, 101, 8.
Mytilenæi contra exules Pittacum æsymnetam constituunt; Pittaci lex in ebrios; seditiones; Megacles Penthilidas, postea Smerdis Penthilum necat; Doxander belli contra Athenienses susceptus principium fuit; quo in bello Mytilene a Pachete capitur, II, 158, 172. IV, 502, 13. Myti-

lenæus Semandrus Hermonassam in Taurica condit, III, 597, 60. Alia Myt. colonia Assus, III, 239, 137, et Arisbe, III, 70, 5. Mytilenis Lesbothemis Musam qualem fecerit, III, 73, 8 Mytilenæi: Æsclurion poeta, Laomedon, Lesbonax, Potamo, Theophanes, Leon, Iadmon, Scamon, *q. v.*

Mytistratus, Siciliæ fons oleo fluens, II, 373, 9.

Myus urbs Themistocli ab Artaxerxe datur, II, 296, 10.

N

Naarda, urbs Syriæ ad Euphratem, III, 587, 9.

Nabannidochus. V. Nabonedochus.

Nabataei a Davide debellati, III, 225, 18. Nabatæorum regio, Æamene, IV, 524, 5; Æanitis, II, 524, 6; urbs Medaba, IV, 524, 8; Obodus, IV, 525, 23.

Nabis, Laced. tyr., contra Messenios proficiscitur, III, 179.

Ναβλισταί, III, 73, 8.

Nabomus, nomen barbaricum, III, 484, 91.

Nabonassarus quæ de priorum regum rebus gestis scripta erant, delevit, ut inde ab ipso regum Chaldæorum recensus instituerentur, II, 504, 11 *a*.

Nabonedochus (*Nabannidochus*, IV, 284, 9) Babyloniæ regno post mortem Labossoraci potitur; Babylone capta, a Cyro Carmaniæ præfecturam obtinet, e qua postea a Dario pellitur, IV, 283, 8 et 9; post necem Laborosoarchodi rex creator; mœnia urbis splendidius ædificat; regni anno decimo septimo a Cyro imperio exuitur, II, 508; victum humaniter habet Cyrus, Carmaniamque ad habitandum ei assignat, *ibid.*

Nabrus (Arabius ap. Arrian.), fluv. Indiæ, III, 476, 30.

Nabucodrossorus (*Nebucadnezar*), Bubalassari (*Nabopalassari*) filius a patre despondetur Amuhiæ Asdahagis Medi filiæ. Regnum adeptus Babylonem munit, IV, 282, 7. II, 505 sq. Ægyptios, Judæos (Cf. III, 472, 21. 229, 24), Phœnices (v. IV, 447, 2.), Syros in servitutem redegit, *ibid.* Babylonem urbem monumentis exornat, *ib.* Successit filius Amilmarodachus, II, 506 sq. Babylonem muris cingit vel muros a Belo olim structos restituit, ac triplicem aggerem addidit quindecim dierum spatio; lacum ad Sipara urbem fodit; aquarum claustra sive ἐχτογνώμονας instruit; maris litus adversus fluctus communit; Teredonem in Arabicæ regionis limine condit; viridaria pensilia facienda curat; Hercule fortior Libyam et Iberiam subjugavit (cf. II, 416, 20. III, 78 3); debellatorum populorum partem ad Ponti dextram oram transtulit; fastu elatus et insania tactus, e conspectu repente subductus evanuit. Filius ejus Amilmarodachus, IV, 283, 8. 284, 9. 10. 11.

Nabupalassar Chaldæus a Sardanapallo cum exercitu ad Astyagem Mediæ satrapam mittitur; Astyagis filiam Amyitim (Amuhiam *Euseb.*) filio suo Nabucodrossoro despondet; ac conjunctis cum Astyage viribus Ninum contendens Sardanapallum regno exuit, Babyloniæque imperio præest annis viginti, II, 505, 12. III, 282, 7; senex Nabocodonossoro filio bellum contra satrapam, qui defecerat, gerendum committit, II, 506, 14.

Nachoergan (*Nachoragan* ap. Agath.), dux Persarum sub Chosroe rege, IV, 215.

Nadoes, Persarum ad Rom. legatus (577), IV, 348, 46.

Naissus, opp. Daciæ in Illyrico ab Hunnis dirutum, IV, 76, 7. 78.

Nanarus, Babyloniæ sub Artæo Medorum rege satrapa, Parsondam, qui de gradu eum dejicere moliebatur, clam comprehensum in gynæceo custodivit; re detecta, libertati eum restituere cogitur, iramque regis pecunia placat, III, 359 sqq., 10.

Nannacus, pervetustus rex Phrygum, III, 524, 2.

Nannium, Themistoclis amica, II, 491, 5.

Nanus, Proti filius, Pettam filiam Euxeno Phocæensi despondet, II, 176, 239.

Napatæ, Ægypti urbs, III, 237, 106.

Naphtha Babyloniæ, IV, 437, 18. III, 276, 62.

Narbone Adaulphi et Placidiæ nuptiæ celebrantur (414), IV, 62, 24.

Narcassus, Cariæ oppidum, IV, 312, 10.

Narcissus Commodum necat, IV, 585, 111. Alius Narcissus libertus sub Claudio imp., IV, 573, 88.

Nardini (?) populus, contra quos Julianus Cæsar expeditionem suscepit, IV, 20, 14.

Narsæus, Persarum rex, prœlio victus, Apharban de pace obtinenda mittit ad Galerium, IV, 188. 13. Ad Narsæum Nisibin a Diocletiano et Galerio legatus venit Sicorius Probus; pacis conditionibus ab eo expositis etsi durissimis rex subscribit; quo facto, uxores et liberi restituuntur (297), IV, 189, 14.

Narses legatus Saporis regis literas ad Constantium affert (358), IV, 190, 17.

Narses, dux Rom., per legatos hortatur Francos ne bellum renovent (561), IV, 204, 8.

Nasamones Psyllorum gentem delent, III, 197, 20.

Nasibis. V. Nisibis.

Nasaudum, Æthiopiæ opp., IV, 351, 1.

Nathan propheta, III, 226.

Nauclides, Polybiadis f., Lacedæmonius, ob mores molliores a Lysandro castigatus, III, 193, 6.

Ναυκραρίαι quid, II, 108, 8.

Ναύκραροι, ὄήμαρχοι, II, 111, 18,

Naucratitæ Ἑστίας γενέθλια et Apollinis κωμαίου panegyrin celebrantes in prytaneo convivium adornant. De eorundem conviviis nuptialibus, II, 80, 2. Naucrati Herostratus Veneri imaginem dedicat. Quid sit Naucratita corona, IV, 480, 3. Naucratita genere Aristophanes comicus, IV, 425, 5. Naucratitæ: Athenæus, Charon, Apollonius, Lyceas, Philistus, Polycharmus, Staphylus, q. v.

Naue, Jesûs pater, IV, 547, 11. 12. III, 225.

Naucetabe, Æthiopiæ opp, IV, 351, 3.

Nauï Æthiopiæ opp., IV, 351, 3.

Naupacto (ex) Ceus insula incolis frequentatur, II, 214. 9, 1.

Naupacticorum auctor, II, 40, 54.

Nausicaa Telemacho parit Perseptolim, II, 147, 130. Pilarem saltationem invenit, II, 249, 48.

Nautes, Telei pater, Arctini poetæ avus, III, 65. 2.

Ναυτοδίκαι, magistratus Athenis, II, 618, 4.

Naxia, Cariæ urbs, III, 234, 55.

Naxus olim Strongyle sive Dia s. Dionysias s. Callipolis, IV, 294, 4. 304, 2. In ea Jupiter e Creta surreptus educatur. Hinc deinceps adversus Titanes proficiscitur, IV, 293, 2. Naxii Dionysum Baccheum facie vitiginea, Dionysum Milichium facie ficulnea repræsentant, IV, 304, 3. Primi numos cuderunt, IV, 293, 3. E Naxo profecti Scellis et Cassamenus Peloponnesum et circumjacentes insulas depræ̃dantur, IV, 304, 2. Naxii a Milesiis et Erythræis obsessi hostes vincunt opera Polycritæ, quæ Diognetum, Erythræorum ducem, ad proditionem induxerat, IV, 302, 1. II, 156, 168 *b*. Naxiorum seditio ob contumeliam Telestagoræ illatam orta, per quam Lygdamis tyrannus evasit, II, 155, 168. Naxi castellum Delium, II, 156, 668 *b*. Βασσάνου τάφος, *ibid.*; vicus, Lestadæ, II, 155, 168; fluvius Bibline, IV, 494, 12. Naxii coloni in Amorgo ins., III, 379, 47. Naxii: Criton, Promedon, Eudemus, *q. v.*

Naxus, Acacallidis et Apollinis f., III, 231, 32.

Nazaratus (vel Zaras), Assyrius, Pythagoræ magister, III, 239, 138. 139.
Neades vel Neides bestiæ, III, 72, 6. II, 255, 10.
Neæra, Hypsicreontis Milesii uxor, causa belli quod Milesii contra Naxios gesserunt, II, 156, 168 *b*.
Nealces pictor, Arati amicus, III, 120, 17.
Neandria, Troadis urbs, III, 637, 4.
Neapolitani : Clodius et Eumachus, *q. v.*
Nearchus tyrannus Zenonem Eleatem comprehendit, III, 169, 7.
Nearchus dux Arbin opp. in navigatione sua condit, III, 476, 30.
Nebigastes, Chamavorum rex, cum Juliano pacem componit, IV, 19, 12.
Nebucadnezar. V. Nabucodrossorus.
Nechao I, Saita, rex Æg. (dyn. XXVI, 3), II, 593.
Nechao II, Saita, rex Æg. (dyn. XXVI, 5), Hierosolyma cepit et Joachaz regem in Ægyptum abduxit, II, 593, 66.
Nechepsus, Saita, rex Æg. (dyn. XXVI, 2), II, 593.
Necherophes (Necherochis), Memphita, rex Ægypti (dyn. III, 1), II, 544.
Necron, crystallum ins. maris Rubri, III, 479, 62.
Nectanebus I, Sebennyta, Æg. rex. (dyn. XXX, 1), II, 597, 72.
Nectanebus II, Sebennyta, Æg. rex (dyn. XXX, 3), II, 597. Obeliscum excidit, III, 65, 4.
Negda, Arabiæ opp., IV, 409, 1.
Neides. V. Neades.
Neleus, Neptuni et Tyrûs f., III, 302, 3. Ejus filii, III, 304, 19. Phœnix, Miletum emigrat, II, 482, 52.
Neleus, Codri f., oraculi jussu ex Athenis et Helice urbibus coloniam deducit Miletum; Neptuno templum consecrat, Heliconium, IV, 368, 5. II, 482, 52.
Nelida, Phobius Milesiorum rex, II, 164, 199. Nelidarum regnum Mileti eversum, III, 389, 54.
Nelos ad sinum Arabicum, III, 477, 41.
Nemea, Argolidis promontorium, unde nomen habeat, III, 591, 20.
Nemea, dea, III, 160, 1.
Nemea, tibicina, III, 116, 3.
Nemeæi ludi a Septem contra Thebas Archemoro consecrantur, II, 189, 282. IV, 539, 20. Nemeæus leo, quem Hercules occidit, e terra μετεώρου vel e luna delapsus, II, 30, 9. Ab eo oriundi Γηγενεῖς, II, 18 *a*.
Nemesi (cum) congreditur sub cygni forma Juppiter, III, 304, 14.
Nemetes, apud quos castra habuit Julianus, antequam contra Badomarium proficisceretur, IV, 19, 13.
Neminie, fons in Rhetino agro, IV, 437, 13.
Nemrod, IV, 541, 3.
Neocæsarea, Pontica urbs, III, 607, 16.
Neochabis, Bocchoris pater, IV, 290, 3.
Neocles, Phrearrhius e Leontide tribu, ex quanam muliere Themistoclem genuerit, II, 295, 6. II, 70, 8.
Neocles Crotoniata, scriptor, II, 35, 28.
Neon, Hellenis f., pater Doti, III, 153, 21. IV, 317, 2.
Neon Iatro, IV, 617, 206.
Neophronis Medea usus Euripides, II, 240, 16. II, 185, 269.
Neoptolemus, Achillis et Iphigeniæ f., II, 470, 3. Litem quæ Ulyssi erat cum cognatis procorum, dirimit, II, 147, 133. Ejus ex Andromeda filii tres, e Leonassa sive Lanassa liberi octo recensentur, III, 338, 13; a Machæreo occisus, a Menelao sepultus, III, 303, 9. V. Tlepolemus.
Νηφάλιοι θυσίαι, IV, 370, 5, quibusnam diis offerantur, III, 127, 42.
Nephele, quam Inoni Athamas superinduxit, Phrixi et Helles mater, III, 34, 37. Athamanti parit Phrixum et Hellen, II, 344, 6.
Nephercheres, Thinita, rex Æg. (dyn. II, 7), II, 543.
Nephercheres, Elephantinus, rex Æg. (dyn. V, 3), II, 552.
Nephercheres Tanita, rex Æg. (dyn. XXI, 3), II, 590.
Nepherites I, Mendesius, rex Æg. (dyn. XXIX, 1), II, 597.
Nepherites II, Mendesius, rex Æg. (dyn. XXIX, 3), II, 597.
Nephthalimus, Ballæ et Jacobi f., III, 215, 8.
Nepiæ campus prope Cyzicum, a Nepia, Iasi f. Olympique uxore, nomen habet, II, 8, 8.
Nepos Leontis jussu Glycerium Rom. occ. regno pellit, eique succedit, IV, 618, 209. Regno pulsus ad Zenonem legatos mittit, precantes, ut ipsum in regnum reducat, III, 119, 10. Uxoris ejus consanguinea erat Verina Aug., IV, 119, 10. *Cf.* IV, 136.
Neptuni insula in mari extero, IV, 443, 1.
Neptunus, II, 149, 138; de Argorum possessione cum Minerva contendit, III, 119, 11. Neptunus Pytho Apollini, Apollo Calauriam Neptuno dedit, III, 31, 18. Ægæonem certamine victum in mare demersit, IV, 368, 3. Cænidem in Cæneum transformat, II, 244, 30. III, 618, 34. Quomodo explicanda sit fabula de Neptuno Trojam muris cingente, II, 33, 18. Neptunus et Apollo mœnia Byzantii exstruunt, IV, 148, 12. Neptunus Bellerophonti filio Pegasum dat, III, 303, 12. Xanthüs calamitatem infligit, III, 15, 13. Ejus templum in Helice urbe, et in Caria Heliconium, IV, 368, 5; βρέτας in Helice urbe. Dei ira urbs terræ motu diruitur, II, 200 *b*. Neptuni et Jovis ara Olympica, II, 36, 29. Neptuni templum Byzantii, IV, 149, 15. 16; templum in Rhodo condidit Cadmus, III, 177. Neptuno in Triopio a Pentapolitis ludi aguntur, IV, 324, 23. Item in Isthmo, IV, 518. Neptunus πρόπατος, III, 254, 10. Nept. in Phœnicum mythologia, III, 568, 21. Neptunus ex Anippe Busirim gignit, IV, 291, 2; ex Arne pater Bœoti, IV, 465, 3. et Æoli, III, 306, 26. Ex Arethusa pater Abantis, IV, 333, 5. Ex Ascra pater Œocli, IV, 352, 1; ex Astypalæa p. Ancæi Samii, II, 42, 1; ex Celæno p. Eurypyli et Tritonidis, IV, 285, 3; e Coryphe pater Minervæ Ἱππίας, III, 149, 2; e Ceroessa p. Byzantis, IV, 148, 8; ex Eurypyle pater Elei, II, 189, 281; ex Halia p. Rhodi aliorumque liberorum, III, 175; e Melanthia pater Irenes, II, 136, 95; e Melissa p. Dyrrachi, III, 574, 15; e Midea nympha p. Aspledonis, IV, 352, 2; e Minerva p. Apollinis, II, 190, 283; ex Olbia nympha p. Astaci, III, 592, 29; e Tyro gignit Neleum et Peliam, III, 302, 3; e Libya Belum, Agenorem, Enyalium, IV, 544, 15; pater Ageli et Melanis, II, 50, 13. Anthis, III, 30, 8. Bœoti, II, 330, 2. Chii, II, 50, 13. Dori Phœnicis, IV, 363, 2. Melantis, III, 502, 2. Phorbantis, II, 251. 10. Tarantis, II, 174, 232. Polyphemi Argonautæ, IV, 498, 10. Teleboæ, II, 67, 1. Thasi, III, 599, 67.
Nerabus, Syriæ urbs, III, 372, 25.
Nereides, II, 154, 165; a Nerei filiabus legitimis differunt, III, 154, 25 *b*. Nereides Leucotheæ, IV, 459, 10.
Nereus. Ejus filiæ legitimæ et illegitimæ, III, 154, 25 *b*. Nereus in Phœnicum mythologia, III, 568, 21.
Nergilus, Assyr. rex, successor Sennecheribi, ab Adramelo filio necatur, IV, 282, 7.
Neriglissar (Niglisares, IV, 283, 8. Iglisares, IV, 284, 9), Babyloniæ rex, II, 505, 507. Evilmerodachum, sororis maritum, occidit, eique succedens regnat annis quattuor; pater Laborosarchodi, II, 507. IV, 283, 8.
Neris, Messeniæ urbs, III, 378, 40.
Neritum, Ithacæ mons, III, 101 *not.*

Nero Imp. urbes Asianas terræ motu dirutas instaurat, III, 621, 42. Ad Neronem affertur infans quadriceps, III, 622, 49. Ejus temporibus incolæ urbis alicujus intestinorum morbo corripiuntur propterea quod per magnum æstum Euripidis Andromedam in theatro spectaverant, IV, 37, 54. Ceterum cf. de Neronis hist. IV, 574, 90-92. Pseudonero, IV, 578, 104.
Nerus, cyclus Chaldæorum, IV, 280, 1.
Nerva imperator, IV, 580, 109 sq.
Nesibis. V. Nisibis.
Neso, Teucri f., Dardano Sibyllam parit, III, 598, 64.
Nesonis lacus, i. q. Bœbias, IV, 317, 1.
Nessus ad Taphium montem ab Hercule interfectus, IV, 458, 7.
Nestor, Nelei f., III, 304, 19; pater Polycastes, II, 147, 130. Ereuthalionem Arcadem occidit, IV, 318, 2. Nestoris poculus, III, 202, 7.
Nestor Larandensis, pater Pisandri, Iliadem λειπογράμματον scripsit, IV, 171, 46.
Nesus, regio cornosa in Arcadia, ubi Orchomenus urbs, IV, 318, 3.
Neudrus, Indiæ fluvius, II, 413, 18.
Neviogastes (*Neovigastes* codd. Photii), dux militum Constantino in Britannia tyranno, IV, 59, 12.
Nevius (P.), e Basilia urbe longævus, III, 608, 29.
Nevius (J.), e Parma longævus, III, 609, 2.
Nicæa, Nais nympha, Sangarii et Cybeles f., a Baccho dolose compressa parit Satyrum; ab ea Nicæa Bithyniæ urbs nomen habet, III, 547, 41.
Nicæa, uxor Alexandri, Eubœæ regis, Euphorionem amat, III, 71.
Nicæa, Bithyniæ urbs, nomen habet a Nicæa Naide; opus Nicæensium, qui e Græcia a Phocensibus expulsi, in Alexandri exercitu fuerunt, et post regis obitum eam condiderunt, III, 547, 41. Urbs a Rom. capitur bello Mithridatico, *ibid.* Ejus pars terræ motu concidit (Ol. 203, 1), III, 607, 15. Patria Niciæ et Apollonidis, *q. v.*
Nicæa, urbs Phocidis in confiniis, cujus incolæ a Phocensibus ejecti, postea Nicæam in Bithynia condiderunt, III, 547, 41.
Nicænetus, poeta Samius, III, 104.
Nicagoras, Zelita, qui patriæ tyrannidem affectavit, a Menecrate Syracusano medico sanatur, IV, 348, 1.
Nicagoras Cyprius, et Zelites, scriptores, II, 332.
Nicagoras Atheniensis scriptor, III, 662.
Νίκαι Athenis, II, 121, 48.
Nicander Alexandrinus, hist., IV, 462.
Nicander Chalcedonius, scriptor, IV, 461.
Nicander Thyatirenus, scriptor, IV, 462.
Nicanor, interfector Seleuci Cerauni regis, III, 711, 11.
Nicanor Cyrenæus, scriptor, III, 632.
Nicanor Hermiæ f., Alexandrinus gram., III, 632.
Nicanor quidam e Mieza Mac. urbe oriundus, IV, 440, 3.
Nicephorium, Osroenes urbs, III, 587, 2; postea Constantina, IV, 526, 28.
Niceratus Heracleota, poeta, II, 485, 65.
Niceratus, Niciæ pater, II, 126, 70. Ejus magister Stesimbrotus, II, 52 *a*.
Nicesias, Alexandri M. assentator, IV, 414, 6.
Nicesipolis, Pheræa, Philippi Amyntæ f. uxor, III, 161, 5.
Nicetas, Marciani contra Zenonem rebellantis socius, IV, 619, 211, § 3.
Nicias, Nicerati f., civis optimus, II, 126, 70.
Nicias ὁ Περγασῆθεν, dives vir, opes suas amittit, II, 199 *b*.
Nicias, Engyii patriæ civibus suadet ut a Carthaginiensibus ad Romanos transeant. Quamobrem in custodiam datur; ad Romanos fuga evadit; pro captis Engyinis apud Marcellum intercedit, III, 271, 45.
Nicias nescio qui; alius Maleotes, tertius Nicæensis, scriptores, IV, 462 sq.
Νικίου χώμη in Ægypto, II, 98, 2.
Nico, Agathoclis affinis, sub Ptolemæo Philopatore classis præfectus, sub Ptol. Epiphane ab Alexandrinis trucidatus est, II, *præf.* p. xxx *extr.*
Nicocles, frater Epicuri ph., IV, 455 *b*.
Nicocles, Cypriorum rex, Stratonicum musicum ob scommata in filios jactata occidit, II, 299, 17.
Nicocrates, Phaxini f., Gortynensis, Thessalorum prætor (182 a. C.), III, 704, 2.
Nicocrates, hist., IV, 465.
Nicolaus, Periandri f., a Corcyræis necatus, III, 393, 60.
Nicolaus Macedo, Andrisci socius et adjutor, II, *præf.* xv, 16.
Nicolaus Damascenus. Ejus vita et scripta, III, 343.
Nicomachus, Machaonis f. III, 45, 41.
Nicomachus, ex Pharstiade pater Aristotelis, a Nicomacho Machaonis f. genus ducit, III, 45, 41.
Nicomachus, Aristotelis et Herpyllidis f., III, 46, 42.
Nicomachus, scriptor, Aureliani imp. æqualis, III, 664.
Nicomedes I, Zipœtæ f., Bithyniæ rex, ab Antiocho Sotere bellum timens, fœdus cum Heracleotis init, iisque Ciero et Tio urbibus, quas occupaverat, cedit, III, 535, 15. Classem suam classi Syrorum opponit, III, 535, 18; quibusnam conditionibus Gallis in Asiam transeundi potestatem fecerit; eorum auxilio Bithynos (quos Zipœtes frater sibi subjeceraat) recuperat, III, 535, 19. Nicomediam urbem condit, III, 536 *b*, 20; tres fratres habebat, quibus non frater sed carnifex erat, III, 537, 20; prior uxor ejus Ditizela, Zielæ et Lysandræ mater, canis morsu moritur, III, 600, 75; rex Zeilam, e priore uxore filium, in fugam compellit; altera regis uxor Etazeta. Ex hac susceptorum liberorum tutores Nicomedes constituit Ptolemæum, Antigonum, Byzantinos, Cianos, Heraclienses, III, 537, 22.
Nicomedes II ex Nysa genuit Nicomedem tertium, III, 541, 30. Ejus minister Secundus, IV, 462, 2.
Nicomedes III, Nicomedis et Nysæ f., a senatu Rom. rex Bithyniæ instituitur; ei Mithridates opponit Socratem τὸν χρηστόν, III, 541, 30. A Mithridatis duce prœlio victus fugit, 541, 31.
Nicomedia in urbe Jovis Στρατίου statua Dædalea, III, 594, 41. Nicomediam a patre mittitur Constantinus M., IV, 2; in ea urbe inclusus Licinius a Constantino M. obsidetur, IV, 2. Patria Arriani, Mucantii, Muzaci, *q. v.*
Nicomedium, Bithyniæ emporium, III, 592, 28.
Nicophanes, ποριογράφος, III, 120, 16.
Nicopolis a Cæsare condita, IV, 145, 2; a Genserico capitur, IV, 115, 3.
Nicopolis in Mœsia a Gothis obsessa sub Decio imp., III, 674, 15. III, 681. Gothis sese dedit; ridentque Nicopolitani reliquas Thraciæ civitates quæ spe auxilii resistebant, IV, 36, 50.
Nicorontes (*Minurus* ap. Appian.), ex Orsone oppido oriundus, unus ex Viriathi percussoribus, II, *præf.* xix, 24.
Nicostratus (aliis Plisthenes), Menelai et Helenæ f., III, 340, 18.
Nicostratus (Cretensis) Histos vel Histoem urbem cum Cynosura portu constituit, IV, 293, 1.
Nicostratus Argivus a Menecrate Syracusano medico sanatur, IV, 348, 1.
Nicostratus, Aristophanis f., II, 248, 41.
Nicostratus Trapezuntius, hist., III, 664.
Nicoteles Corinthius, φιλοπότης, II, 80, 1.

Niger (*C. Pescennius Niger*) in Syria a legionibus imperator creatur, IV, 586, 124. Ejus partibus Byzantii se addixerunt, IV, 153, 36.
Niglisares. V. Neriglisar.
Nigrinus, qui Hadriano insidias paravit, Faventiæ occisus est, III, 585.
Nigris, pars Nili fluvii, III, 474, 29.
Nilis, lacus in Mauritania, III, 473, 29.
Nilium, lapis Æthiopiæ, III, 480, 64.
Nilus, Cyclopis f., Tantali nepos, fluvio nomen dedit, III, 53, 77; pater Euryrrhoes et Europæ, IV, 432, 1; Anippæ, IV, 291, 2.
Nilus sive Phuoro, Æg. rex XXXVI sec. Eratosth., II, 565. 436 annis ante Olymp. 1 regnavit, II, 236.
Nilus unde dictus; antea Melas, et Ægyptus vocatus, III, 502, 2; 600, 76; olim Triton dictus, III, 53, 77. Ejus fontes in Libya, II, 478, 36; in inferiore Mauritania, III, 473, 29. Eos investigare voluit Psammetichus, II, 325, 74. De causis incrementorum antiquiores scriptores fabulosa tradunt, II, 3 *a*. Variorum de his sententiæ, II, 251, 52. III, 279. 284, 74. 195, 15. 324, 2. 223. Ad Nilum provenit colocasium, planta, IV, 363, 1. Nili aqua fœcundissima, II, 13, 1; regibus Persarum offertur, II, 92, 16. Nilo sacra faciunt et festum agunt Ægyptii, IV, 320.
Ninus rex, III, 210, 2. IV, 542, 4. Arbeli, Chaali, (Arbeli,) Anebi, Babii, Beli, filius, IV, 283, 11. Belides, III, 626; vir prudens et perdives Ninum urbem condit. Decimus quartus post eum rex Chaldæus, II, 237, 8. Ninus impudicitiam Semiramidis non ferens, relicta uxore, in Cretam abiit, III, 627, 2.
Ninus urbs a Nino condita, II, 237, 8; a Nabopolassare et Astyage Mediæ satrapa capitur, II, 505, 12.
Ninus, Lyciæ fluv., III, 235, 78.
Ninyas Semiramidem matrem interficit, III, 626; pater Cappadocis, III, 596, 48.
Niobe ex Lydia in Græciam profecta cum Pelope fratre, Amphioni despondetur, III, 367, 17. Assaonis filia, Philotti uxor, cum Latona contendere ausa; ejus infortunia, III, 9, 28. Homoloidis mater, III, 309, 2. Ejus liberi omnes ab Apolline interfecti, IV, 351; vel a Spartis ex insidiis sunt occisi, IV, 520, 3. Niobidarum sepulcrum, III, 309, 3; numerus, IV, 339, 3.
Nirellius (M.), e Parma longævus, III, 608, 29.
Nisa (Misa?), Dysaulæ et Baubonis f., III, 302, 6. II, 339, 3.
Nisæi equi albi, III, 147, 98.
Nisibis Mesopotamiæ urbs, IV, 4. 212. 220. 223, 17. 256. 257. IV, 261; a Marciano obsessa (572), IV, 271. 240, 36 *a*. 273, 3. Philoni Nasibis, Uranio Nesibis; nominis hujus etymologiæ, III, 571, 8. IV, 526, 29.
Nisibis, urbs Ægypti, III, 605, 10.
Nisicastes, Æthiopiæ gens, IV, 376, 1.
Nisitæ, Æthiopiæ gens, IV, 376, 1.
Nisus, Pandionis filius, Megaridem obtinuit inde ab Isthmo usque ad Pythium vel usque ad campum Thriasium, II, 351, 12.
Nitetis ab Amasi ad Cyrum mittitur, cui Cambysem parit, II, 91, 11.
Nitocris, Memphita regina (dyn. VI, 7) roseis genuis decora, pyramidem ædificat, II, 554.
Nivaria ins. ad Mauritaniam, III, 473, 28.
Noa et diluvium, IV, 541, 14.
Noa, Æthiopiæ opp., IV, 351, 1.
Nocalius, Amorcesus, IV, 113, 1.
Nocheti in Arabia, III, 478, 45.
Nolon fluv. ad Berecynthiam urbem, IV, 290, 8.
Nomades in Arabia, III, 478, 45.
Nomades in Æthiopia, III, 477, 42. In Libya, tempus non dierum sed noctium numero definiunt, III, 463, 139.
Νομοφύλακες Athen., II, 365, 12.
Nomus, magister et patricius sub Theodosio, II, IV, 91; cum Anatolio legatus ad Attilam (449), IV, 97, 13 et 14. IV, 613, 198.
Nonacris, mons Arcadiæ, IV, 318, 1.
Nonius (C.) Maximus, Publii f., Brixellensis longævus, III, 608, 29.
Nonnosus, Abrahamæ f., historicus. Ejus ad Saracenos, Auxumitas et Homeritas, Justiniani tempore, legatio, IV, 178 sqq.
Norici præfectus Promotus, Valentiani temp., IV, 84.
Noricum, Phrygiæ urbs, IV, 408.
Nortiæ, deæ Etruscæ, apud Volsinios templum, III, 96, 7.
Nosora, insula maris Rubri, IV, 526, 30.
Noticenses prope Colophonem, II, 163, 196.
Novæ, urbs Thraciæ ad Istrum, IV, 76, 7.
Nubades et Blemmyes a Romanis victi (452). Pacis tabulæ in Philarum templo, IV, 100, 21.
Nuceria, uxor Ebii Toliecis, IV, 401, 2.
Nuceriæ servi rebellant, II, *præf.* XXII, 30.
Nulo, mons Indiæ, II, 424, 31, 32.
Numa flaminibus Jovis et Martis addidit tertium Romuli, III, 469, 7. Alia ejus instituta, IV 553, 33.
Numantia, Iberiæ urbs, III, 471, 15.
Numenii Apamensis, Pythagorici phil., dictum, IV, 171, 45.
Numerius (T.), e Placentia longævus, III, 608, 29.
Numidarum regnum vindicare sibi studet Massiva, II, *præf.* XXII, 28.
Numitor, ab Amulio fratre regno exutus, filios suos præter spem recuperat, II, *præf.* p. IX, 6. Cf. III, 74 sqq. 84 sqq. 411.
Nundinarum institutum, III, 200, 1.
Numechius, senatus princeps, a Magnentio ad Constantium de pace legatus, in vincula conjicitur (350), IV, 190, 16.
Nuptia vel Nupsis, Æthiopiæ opp., IV, 351, 1. 478, 42.
Nycteus, Cadmi successor, pater Antiopes, III, 628 *b*; a Zetho et Amphione ejectus, IV, 545, 8.
Nyctimus ex Arcadia pater Philonomæ, IV, 531 sq.
Νύμφαι. Variæ hujus vocis significationes, II, 11, 11; nympharum genera, IV, 453. Nymphis nephalia sacra faciunt Athenienses, III, 127, 43. Nymphæ Telchiniæ in Camiro urbe, III, 175. Nympharum cubile in Solis insula, III, 476. 39. Nymphæ Melissæ, III, 150, 5. Nymphæ Aristæi nutrices et magistræ, II, 190, 283. Nymphæ cum Lelegibus in Samo Junonis templum condunt, III, 103.
Nymphæum in Ponto, talentum Atheniensibus pendebat, II, 622, 12.
Nymphæum Chalcedonium, IV, 304.
Νυμφαῖον Apolloniæ quid sit, III, 277, 64.
Nymphis Heracleota, pater et filius, III, 13. Filius ex exilio in patriam redit, III, 533, 11. Legationis ad Gallos missæ princeps, III, 538, 24.
Nymphodorus ὁ θαυματοποιός, Rheginis ignaviam exprobravit, II, 480, 44.
Nymphodorus Amphipolita, II, 375.
Nymphodorus Syracusanus scriptor, II, 375.
Nysa, Nicomedis uxor, cui filium parit Nicomedem, III, 541, 30.
Nysa, Seleuci Callinici amica, III, 67, 4.
Nysa, urbs Indica, II, 417, 21.
Νυσήιον πεδίον, II, 39, 52.
Nysia, uxor Candaulis, IV, 277, 1.
Nysia Halicarnassensis, quam Herodotus deperiisse dicitur, IV, 277, 1.

O

Oannes Chaldæorum, IV, 280, 1. II, 496, § 3 sq. 499, 5, 6.
Oartes. V. Artaxerxes.
Oasis Ægypti, Phæacis vocatur, II, 27 *b*. Ejus temperies benigna, putei *Atrebatenses*, irrigationis modus, ferti litas, horologia; Oasis origo; Beatorum insula ap. Herodotum. Ceterum tres sunt Oases, IV, 64, 33. Oasita, Apion, III, 506.
Oaxus, Acacallidis f., IV, 529, 10. Apollinis et Anchiales f., cognominem in Creta urbem condit, IV, 476, 1.
Oaxus, Cretæ urbs, IV, 476, 1. 529, 10.
Ὠδαὶ Lacedæmoniorum, II, 128, 79.
Obareni, Armeniæ gens ad Cyrum fluvium, III, 660, 8.
Ὀβελίας panis, IV, 499, 15.
Obii et Longobardi, Istrum transgressi et prœlio victi, regnante M. Aurelio, pacem petunt (167), IV, 186, 6.
Obodes, Arabum princeps, III, 422, 94. IV, 525, 23.
Ὀβολός. Nominis originatio, II, 138, 101.
Occania vocatur Libya, III, 238, 47.
Oceanus. Quæ de eo feruntur fabulæ sunt, III, 687, 31. Diversæ ejus partes diversis nominibus appellantur, III, 584, 48; oceani septemtrionalis nomina, II, 388, 6 *a*. IV, 474. Oceani accolæ nebula et gryphorum multitudine emigrare coacti Abares e sedibus suis pellunt, IV, 104, 30.
Oceanus, pater Asterodiæ, IV, 397, 1; Europæ, Asiæ, Libyæ, Thraces, II, 61, 4..349, 1; Rhodi, IV, 404, 1; Cynthi, III, 638, 11; Caphiræ, III, 175; Pleiones, III, 156, 42; Ætnæ, III, 101, 7; Coryphæ, III, 149, 2; Dodones, II, 363, 4.
Ocela vel Opsicela, urbs Cantabriæ, III, 301, 5.
Ocelas vel Opsicelas cum Antenore in Italiam profectus, in Cantabria urbem condidit, III, 301, 5.
Ochimus, Solis f., III, 176, 1. Rhodi ins. princeps, ex Hegetoria pater Cydippes s. Cyrbes, III, 176, 2.
Ochnæ, Coloni f., amor, facinus, mors, III, 78, 4.
Ochthoes, Heracleopolita, rex Ægypti (dyn. VIII), II, 556.
Ochus ab Ægyptiis asinus vocabatur, qui asinus Apim bovem mactavit, II, 95, 30. Quot annis Ægypti imperium tenuerit, II, 598.
Ochus fluvius, IV, 308, 1.
Oclasma, Persica saltatio, III, 481, 76.
Octavius, Octaviani Augusti imp. pater, III, 428, 2.
Ὠχύποδις Indiæ, II, 424, 30.
Ocyrrhoe nympha, Imbrasi in Samo fluvii et Chesiadis f., ab Apolline rapta Miletum transportatur, IV, 313.
Odacon, bellua e mari Rubro emergens, II, 499, 5 *b*.
Odenathus senior, pater Odenathi jun., a Rutino occiditur, IV, 195, 7.
Odenathus junior Palmyrenus Saporem (penes quem Valerianus imp. captivus erat) frustra conciliare sibi muneribus studet (261), IV, 187, 10. Quietem in Emesa premit; Carinum quendam interfici jubet, IV, 195, 8.
Odessa urbs, IV, 74, 4; patria Demetrii et Heraclidis, q. v.
Odeum Athenarum, II, 254, 59. III, 48, 51.
Odigar (?), Hunnorum dux, IV, 269, 69.
Odoacer, Scirus genere, Onoulphi frater, Rezineri contra Anthemium socius, IV, 617, 209. Illo rebelli favet, IV, 620, 214; a Zenone patriciatus dignitatem obtinet (477), IV, 119, 10. Ejus ad Zenonem legatio, IV, 136 *b*. Rogos vincit, IV, 621, 214, 7. Contra eum exercitum ducit Theuderichus, Valamiri f., IV, 141, 4.
Odomantum rex Sitthon, IV, 423, 1.
Odryses, Scytharum rex, Byzantium aggressus Phidaliæ strategemate repellitur, IV, 149, 18.
Odrysus, pater Thyni et Bithyni, III, 594, 41.
Odyssea, opp. Turditaniæ cum fano Minervæ, III, 274, 49. III, 301, 5.
Œa, Pandionidis demus, II, 355, 8.
Οἰαξὶς γῆ, Creta, II, 57, 13.
Œager, Pieri f., Orphei p., III, 641, 30. 303, 8.
Œbares, Persa, Cyro cœptorum socius, III, 400 sqq.
Œbarsius, Attilæ patruus, IV, 93.
Œcalices, Æthiopiæ gens, IV, 376, 1.
Œchalia (Peloponnesi) ab Hercule expugnata, II, 36, 33. Qua de causa? III, 337, 8. Œchalienses (ex Eubœa), Simus et Triballus, Cercopes, IV, 528, 13.
Œcunimon, Avarum legatus ad Justinianum, IV, 205, 9.
Œdipodiam scripsit Meletus tragicus, II, 185, 268.
Œdipus, Laii et Euryclææ filius, IV, 405, 6. Laii et Epicastes f., infans in Cithærone expositus, a Polybo educatus, Orchomenum ad equos quærendos profectus in itinere patrem interficit; cum mulabus ejus ad Polybum redit, III, 366, 15. Cf. de ejus historia, IV, 544, 8. Cum Sphinge, cujus maritum occiderat, rem habet, III, 336, 5. Œdipodis sepulcrum, III, 336, 6.
Œensis, Damonides, II, 125, 66.
Œnanthe, mater Agathocleæ et Agathoclis, qui ei Ptolemæum Epiphanem puerum committit, II, *præf.* XXVIII.
Œneanda, Lyciæ opp., III, 234, 69.
Œneidis tribus pagi Lusia et Tyrmidæ, II, 356, 11.
Œneis Jovi Panem parit, IV, 327, 2.
Œneus contra Acheloum Herculem Polyphemum auxilio advocat, III, 631, 8.
Œnis, Menidis in regno Ægypti successor, III, 512, 11.
Œnoe, Icari insulæ urbs, IV, 404, 2.
Œnoe Ætheri parit Panem, IV, 319, 5.
Œnomaus ludos Olympicos quomodo adornaverit, III, 640, 18. IV, 552, 29. Pater Alcippæ, IV, 401, 5. De regno suo cum Pelope prœlium committit, in quo Myrtili fraude perit, III, 367, 17. Hippodamiam filiam deperit, III, 367, 17; tredecim procos interfecit, IV, 405, 2. Œnomao ludos Olympicos celebrat Pelops, III, 604, 1.
Œnono, priscum Æginæ nomen, IV, 487, 1.
Œnone, Budionis filia, IV, 487, 1.
Œnone, Cebrenis f., fatidica, Alexandrum sive Paridem amat; ejus mors, II, 69, 1; ejus filius Corythus, III, 69, 2.
Œnonas Italus citharæ modos parodice imitatus, II, 284, 48. Idem p. 285, 56 appellatur in libris mss. Œnopas et Œnotas.
Œnonus, Licymnii f., Herculis socius in expeditione contra Lacedæmonem occiditur, II, 350, 8.
Œnopas vel Œnotas. V. Œnonas.
Œnophytæ in Bœotia. Pugna ibi commissa, II, 144, 114.
Œnopion, Thesei et Ariadnes f., II, 50, 13. Cum filiis Talo, Euanthe, Melane, Staphylo et Toante ex Creta ins. in Chium venit, ibique regnat, II, 50. 13.
Œnotri postea Itali, et Œnotria postea Italia. V. Italus.
Œnotrica gens, Chones, II, 179, 247 *a*. Œnotriæ locus Chone, II, 10, 9.
Œnussa, postea Sicinus, ins. ad Eubœam, IV, 527, 12.
Œoclus, Neptuni et Ascræ f., Aseram condit, IV, 352, 1.
Œsyme in Thracia, IV, 339, 6.
Œtæus vicus Chene, III, 39, 65. Œtæus quidam dæmon, injuriæ osor, II, 320, 55.
Œum, castellum Locridis, terræ motu eversum, IV, 381, 2.
Œum, Leontidis demus, II, 355, 9.
Ogygia, Attica, III, 517, 2. 642, 23.
Ogygia, quam Praxidicen vocant, Tremili uxor; ejus filii, III, 236, 84.
Ogygis ætas, III, 230, 24 *a*. 517, 2. IV, 538, 1. 547, 13; filiæ:

Alalcomenia, Thelxinia, Aulis, IV, 394, 3. Ogyges Titan, victus fugit in Atticam, quæ ab eo Ogygia vocata est, III, 517, 2. Ogygis regis sepulcrum ad portas Ogygias Thebarum, III, 309, 2 *a*. Ogygus Thebas Ægyptias condit, IV, 637 *b*.
Oich (*Iaxartes*) fluvius, III, 229, 21.
Oicles. Cf. Iocles.
Oileus, Ileus, Ajacis pater; nominis Ὀιλεὺς derivatio, II, 42, 4.
Olbelus, urbs Macedoniæ, IV, 346, 3.
Olbia nympha Neptuno parit Astacum, III, 592, 29.
Olbia, postea Seleucia aspera in Cilicia, III, 236, 91. 575, 16.
Olbia in Mesopotamia, III, 588, 12.
Ὄλβια ὄρη, postea Ἄλπια, III, 273, 48.
Olen, poeta, Xanthi Lycii f., III, 236, 85.
Olenus, Achaiæ urbs, patria Pelopis, IV, 345; patria Amphilochi, II, 314, 36.
Olerus, urbs Cretæ. Oleria Minerva, IV, 529, 13.
Oleum e spina expressum, II, 92, 15.
Oliarus, ins. Cycladum, Sidoniorum colonia, II, 197 *not.*
Olistene, Iani filia, IV, 402.
Olizon, Thessaliæ urbs, unde nomen habeat, IV, 386, 13.
Olobagra, Macedoniæ urbs, IV, 510, 9.
Olophyxius, Herodotus scriptor, II, 47 *b*. 30, 6.
Olorus, Thucydidis pater, III, 116, 4.
Olus, ejusque filius, III, 93, 25.
Olus Cercops, II, 478, 38.
Olus, urbs Cretæ, IV, 529, 11.
Olybrius, pater Probi, IV, 67, 44. Placidiam ducit; eum post mortem Majoriani ad imperium Occidentis evehere statuit Genserichus, IV, 104, 29. 120, 13. 616, 204; a Rezimero imperator renuntiatur; paullo post moritur; succedit ei Glycerinus, IV, 617, 209. Ejus filiam Zeno Theudericho Valamiri filio uxorem promittit, si fœdus cum Triarii f. initum solverit, IV, 123, 16.
Olympia, olim Pisa vel etiam Arpinna appellata, III, 633, 6. Olympici ludi celebrati a Piso, deinde a Pelope, et in hujus honorem ab Hercule; postmodum ab Iphito Eleo, Lycurgo Lac. et Cleosthene Pisæo restaurati, probante Pythia, III, 603, 1. Discus ab Hellanodicis conscriptus, formam agendorum Olympiorum indicans, *ibid.* Adversantes huic instituto Peloponnesii peste vexati, *ib.* Olymp. ludos celebrat Enyalius; post eum Erichthonius (Œnomaus), qui hippodromum ad formam universi adornat; ludos post victum Œnomaum celebrat Pelops, III, 640, 18; ludi ab Hercule in Pelopis honorem instituti, II, 189, 282. 90, 4. Quando? III, 503, 3. Olympica ἐκεχειρία a Lycurgo et Iphito instituta, III, 37, 5. II, 128, 76; in ludis καθαρμοὶ Empedoclis recitantur, II, 249, 47; ἀπήνης certamina quando sint antiquata, III, 122, 21. Quinam primus pullis Venetis vicerit, III, 122, 22. Olympionicarum recensum Hippias demum instituit, II, 61, 2. Olympios ludos a Pisatis redimunt Antiocheni, IV, 470. Olympiæ aræ sex diis duodecim ab Hercule consecratæ, II, 36, 29. Junonis templum a Scilluntiis dedicatum; in eo colossus aureus, Cypselidarum donarium, IV, p. 288. Ædiculæ Metapontinorum et Byzantinorum; donaria ibi reposita, III, 121, 20. Olympiæ oraculum, II, 239, 14. Jamidæ διὰ τῶν ἐμπύρων vates, II, 198 *a*. Olympiæ commoratur Alexinus philosophus, III, 44, 35.
Olympia terra vocatur Libya, III, 238, 17.
Olympias dea, III, 160, 1.
Olympias, Alexandri mater. Ejus stirps inde a Saturno atque Neptuno repetita, III, 584, 49. IV, 486, 2. Olympias, relicto Philippo, ad Molossos profugit, III, 161, 5. Bacchantis in morem contra Eurydicen in pugnam prodit, II, 475, 24. Interficit Aridæum, III, 694. 697, 2; a Cassandro occiditur, III, 694. 697, 2.
Olympias, Polycletæ Larissæi f., Demetrio τῷ Καλῷ peperit Antigonum Dosonem, III, 703, 1.
Olympichus historicus, IV, 466.
Olympieum, in Delo locus ab Atheniensibus Hadriani opibus instauratus et Novæ Athenæ Hadrianæ vocatus, III, 607, 21.
Olympiodorus tibicen, Epaminondæ magister, II, 286, 60.
Olympiodorus Thebæus, poeta et historicus, IV, 57.
Ὀλύμπιον Atheniense, II, 254, 59, a Pisistratidis ædificatum, II, 111, 17.
Olympium urbem Pytharcho Cyrus dat, IV, 289, 4.
Olympius, Stilichonis interfector, IV, 58, pœnas luit, IV, 59, 8.
Olympus, Mysiæ mons, III, 591, 25; ad eum Mysi olim habitarunt, II, 342, 2. In eo Jovis templum et Ganymedis sepulcrum, III, 154, 30.
Olympus alius mons Asiæ, II, 502, 9.
Olympus, urbs Illyriæ, IV, 355, 9.
Olympus, Mysiæ rex, Nepiam ducit, ab eaque Nepiæ campum nuncupat, II, 8, 8.
Olympus enharmonii generis inventor, II, 287, 69. Harmatii nomi auctor, II, 23, 3. Τὸ ἐπὶ τῷ Πύθωνι ἐπικήδειον primus tibiis Lydiis cecinit, II, 286, 68. Cf. III, 233, 52. Ejus imitator Stesichorus, II, 23, 3. Ex Olympi musica plures rhythmos in odas suas transtulit Thaletas, II, 24, 4.
Olympus, Cleopatræ medicus, II, 326.
Olynthiacus fl. in Bolben lacum influit; ad eum Olynthi monumentum; in eum certis anni temporibus apopyris piscis numerosus ascendit, IV, 420, 20.
Olynthus, Herculis et Bolbes f.; ejus monumentum, IV, 420, 40.
Olynthus urbs. Ad eam a serpente interficitur Munitus, IV, 424, 4. Olynthii: Menecrates et Euphanius, *q. v.*
Ὠμάδιος Bacchus, IV, 408.
Omalis in Gangem influit, II, 413, 18.
Omana, Arabiæ opp., IV, 409, 1. III, 478, 45.
Ombi, Ægypti urbs, III, 237, 107.
Ombriareus e Thrace genuit Trierem, III, 597, 56.
Ombrion, ins. ad Mauritaniam, III, 473, 28.
Omphale, Jardani f., Lydorum regina, in Hyde urbe habitat, IV, 311, 4. II, 337, 7. Omnes qui cum ipsa concubuerant hospites interficiebat; pœnam de ea sumsit vir Lydus nobilis, II, 305, 6. Ei Hercules servit, II, 35, 26; ex quo parit Lamum, IV, 311, 2; a servis injuriam passa, filias dominorum servis junxit, II, 305, 6.
Omphis, i. e. beneficus, Osiridis nomen, IV, 427.
Onaphernes, Cadusiorum sub Astyage præfectus, III, 399.
Onasimus, Cyprius vel Spartanus vel Atheniensis, historicus, III, 728.
Onates, Pythagoræ adversarius, II, 187, 279.
Onchestus, Bœotiæ urbs, πυρετοῦ sedes, II, 260, 25.
Onegesium Theodosius II ab Attila arbitrum mitti petit eorum, de quibus inter ipsos controversia erat, IV, 78. Onegesius cum seniore ex Attilæ filiis contra Acatiros missus est, IV, 82. Ejus domus; idem balneum ex lapidibus per architectum e Sirmio oriundum exstrui curaverat; ejus uxor Attilam in regiam redeuntem quomodo salutaverit, IV, 85. Ab expeditione contra Acatiros redux, rei gestæ rationem reddit Attilæ, IV, 85 sq. Ei munera offert Maximinus Theodosii legatus, IV, 86 et 88. Ejus cum Maximino colloquium, IV, 88 sq. Ejus domesticus quidam Græcus, IV, 86.
Onetor Atheniensis, choragus, IV, 426, 7.

Onias templum in Heliopolitana præfectura construxit simile Hierosolymitani; pater Ananiæ et Chelciæ, III, 491, 3. Cleopatræ contra Ptolemæum Physconem dux, III, 513, 16.
Onnes, maritus Semiramidis. Ejus filii, III, 356, 7.
Onnes et Tottes ex Phrygia Cabirorum sacra ad Assessios ferunt, III, 388, 54.
Onnus, Elephantinus, rex Æg. (dyn. V, 9), II, 552.
Onoguri, a Sabiris sedibus suis ejecti Romanorum societatem, missis ad Leontem legatis, expetunt, IV, 104, 30.
Onomarchus in Coronea urbe contra Coronenses aliosque Bœotos prœlium committit, II, 85 *b*. Euthycratis pater, II, 146, 125.
Onoscelia, Aristonymi et asinæ filia, IV, 330, 3.
Onulphus, Odoacri frater, IV, 617, 209; Harmatum, qui ipsi præfecturam Illyriorum dederat, occidit, IV, 117, 8; dux sub Zenone, IV, 127.
Ὄνου σκιά, Archippi comici fabula, II, 185, 270.
Onyches gemmæ, III, 165, 23.
Ophanes (*Zenophanes?*), Ciliciæ princeps, Attalo II favens, Demetrio Soteri infensus, Alexandrum Balam, tamquam Antiochi Epiphanis filium, in Syriæ regnum reducere instituit, II, *præf.* XII, 14.
Opheltius, mons Argolidis, II, 31, 9.
Ophion et Ophionides apud Pherecydem Syrium, III, 572.
Ophionis in Lycia fons, III, 235, 81.
Ophiophagi sive Candei sinus Arabici, III, 477, 41.
Ophiussa vocatur Libya, III, 238, 17; Rhodi nomen vetus, II, 222, 33; et Teni ins. II, 155, 176 *a*.
Ophren, Madianæ f., III, 214, 7.
Ophryneus, Hectoris filius spurius, IV, 301, 1.
Ophrynium; ibi Hector sepultus, III, 310, 6.
Opica regio, II, 178, 242.
Opici, Ausones cognominati, ad Tyrrhenicum mare, II, 179, 247 *a*.
Opimius consul quo tempore C. Gracchus senatum trucidare tentabat, II, *præf.* XXI, 27.
Ὀπισθοδάκτυλοι in India, II, 423, 29.
Oppius (Q.), Pamphiliæ prætor, vinctus traditur Mithridati, III, 268.
Ops, Jovis mater, III, 156, 42.
Opsicela. V. Ocela.
Optelas, Gothus, Valentinianum imp. occidit, IV, 615, 201, § 5.
Opus, Elcorum rex, pater Cambyses (*Cabyes*) sive Protogeniæ, II, 145, 118.
Opus urbs, III, 4, 9; Locrorum metropolis, II, 145, 118. Opuntem venit Menœtius, III, 33, 35. Opuntiorum summus magistratus, II, 146, 123. Urbs terræ motu læsa, IV, 381, 2.
Oracla (*Organa* vel *Oaracta* ap. Arrian.), ins. sinus Persici, III, 476, 39.
Oraculum datum Adrasto, III, 157, 48. Ætolis, III, 615, 31. Argivis, IV, 147, 2. Argonautis, IV, 548, 11. Batto, II, 211, 4, 1. IV, 449, 1. Cadmo, III, 157, 47. Cephalo, II, 147, 129. 223, 38. Cnopo, IV, 431. Iphito de ludis instituendis, III, 603; alia de eadem re Peloponnesiis data; aliud Eleis datum, III, 604; oraculum Homero datum, II, 186, 274. Lacio et Antiphemo, IV, 319. Juliano imp., IV, 25, 26 et 27. Laio, III, 366, 15. III, 157, 47. Lacedæmoniis, II, 131, 88. IV, 439, 1. Lydis, III, 385. Lycio, IV, 313. Orchomeniis, II, 144, 115. Pisidis, IV, 311, 9. Phalantho, IV, 405. Meleo Pelasgo, III, 157, 49. Pythagoræ Ephesiorum tyranno, IV, 348, 2. Theseo, II, 345, 8. Trœzeniis, II, 137, 96 *a*. Adde II, 136, 95. 212, 4. 239, 13 et 14. 288, 76. 471, 6. III, 348, 2.
Oratha, urbs Mesenes ad Tigridem, III, 589, 14.
Orbius, Rom. prætor, in Delo Athenionem clade afficit, III, 270.
Orchomenii Ascræos in urbem recipiunt, et Hesiodi ossibus potiuntur, II, 144, 115. Orchomeniorum e regione mulieres abducunt Iones. Liberi ex his procreati e Thorico Atticæ pago cum Ionibus in Asiam trajiciunt, ubi Uatiæ contra Mennem Cumæorum tyrannum auxiliantur, ab eoque agros accipiunt, III, 387, 53. Orchomenum ad equos quærendos Œdipus proficiscitur, III, 366, 15.
Orchomenus, Arcadis pater, de quo Orchomenus urbs Arcadiæ dicta, II, 475, 26.
Orchomenus Arcadica in Neso regione; ibi habitavit Æneas ex Troja advena, IV, 318, 3. Urbs unde dicta sit, II, 475, 26.
Ordes, bubulcus, III, 124, 31.
Ordion infantes Zethum et Amphionem expositos sustulit, III, 629.
Orestades Pythagoricus, III, 577, 2.
Orestæ, Molossica gens. Ejus origo, IV, 510, 10.
Orestarum in Macedonia principi contra hostes auxiliatur Caranus, III, 690.
Orestes trimulus cædi eripitur, II, 41, 62; pueri ap. Strophium educatio, in patriam reditus, de eoque Athenis judicium, III, 374, 34. IV, 486, 1. Athenas venit regnante Demophonte, III, 386, 50. Ubinam mentis sanitati restitutus sit, II, 377, 7. Cum sorore fugiens, in Cappadocia comam tondit; hinc Κόμανα urbs nomen habet, II, 361, 5. Apud Molossos Orestem filium relinquit, ipse in Arcadiam abit ibique moritur, IV, 510, 10; ex morsu serpentis, III, 304, 15. Cf. de ejus historia, IV, 551, 25.
Orestes, Orestis filius, a quo Orestæ in Molossia nomen habent, IV, 510, 10.
Orestes, Archelai in regno Macedoniæ successor; 4 annis post ab Aeropa vel Archelao ejicitur, III, 691.
Orestes, Romanus in Pœonia Attilæ subjecta habitans, cum Edecone ad Theodosium mittitur, IV, 76, 7. Scriba Attilæ, IV, 78. Edeconis consilia perspicit, *ibid.* Filius erat Tatuli, IV, 84; uxorem duxerat filiam Romuli comitis, *ibid.* Ab Attila Constantinopolim mittitur, IV, 95 et 97.
Orestes filium Augustulum Romano imperio præfecit, IV, 136 *a*.
Orestium in Arcadia, IV, 510, 10.
Oreus in Eubœa terræ motu quassatur, IV, 381, 2; oligarchiam ibi sustulit Heracleodorus, II, 242, 109 *a*. Urbs Philistidis tyrannide pressa, ab Atheniensibus, Chalcidensibus et Megarensibus in libertatem vindicatur, III, 643, 31.
Ὀργεῶνες quinam dicantur in axibus Soloneis, III, 500.
Ori, gens in ora maris Erythræi, III, 476, 39.
Oribasius medicus, IV, 8. Pergamenus, Juliano omnium consiliorum socius, Eunapium ad scribendam historiam Juliani incitat, in eamque rem accuratos commentarios cum eo communicat, IV, 15, 8. Oribasii ad Julianum vox, IV, 24, 24.
Orientales dæmones, προσηῶοι δαίμονες, ap. Rhodios, III, 175.
Orion, proprie Urion, Hyrei f.; ejus natales, IV, 337, 3; ab Æsculapio in vitam revocatus, IV, 508, 1.
Orithyia a Borea rapta, IV, 539, 6. 427, 4.
Ormenus, Eurypyli f., Pheretis p., IV, 286.
Ornigiscius, Anagasti pater, IV, 108, 38.
Ornis, Stymphali uxor, III, 151, 8.
Ornytas Minervam vulnerat, III, 122, 24
Orobiorum origo græca, III, 231, 29.
Oromasdes Persarum, III, 53, 78.

Oromuschi, gens, IV, 229, 21.
Orontes sive Draco, Syriæ fl., IV, 467, 3. In eum delapsus perilit Antiochus, Antiochi Grypi filius, III, 715, 25.
Orophernes Ariarathi fratri, cujus regno potitus erat, insidias struit, II, *præf.* XIII, 15.
Oropius ab Alexandro M. Sogdianæ præficitur; postea perduellionis reus regno exuitur, III, 668, 1.
Oropii e Græcia Telmissum urbem novis incolis frequentant, quæ ideo Oropus nominata est sub Seleuco Nicatore, III, 237, 99. Oropi Amphiarai est delubrum, in quod confugit, mox inde pulsus est Menedemus Eretriensis, III, 44, 36. Oropus urbs Græa olim nominabatur, II, 145, 117. Oropiorum indoles, II, 256, § 6. 260, 25. Τὴν περὶ Ὠρωποῦ δίκην Callistratus dixit, III, 50, 61. Oropiam feminam duxit Menedemus, III, 171, 15.
Oropus, urbs Syriæ, III, 237, 99.
Orosangæ ap. Persas qui? III, 14, 12.
Ὀρφανῶν ἐπιτροπή ad archontem eponymum pertinet, II, 117, 27 *a*.
Orpheus, II, 61, 6, Apollinis et Calliopes, vel Œagri et Polymniæ f., III, 303, 8. Œagri f., III, 641, 20; nepos Thamyris, II, 10, 10. Ejus magister Musæus, i. e. Moses, III, 221. Orphei duo fuerunt; alter eorum Argonautis socius datus, quod absque eo Sirenes præternavigari non poterant, II, 38, 39. Orpheus poeta nunquam fuit, II, 185, 273. Orphei ætas, II, 10, 10. IV, 547, 13. Orpheus discerptus, IV, 367; caput in Antissæa Lesbi regione, IV, 458, 8. Orpheus hexametrum dactylicum invenit, II, 70, 9. Dorionis pater; ab eo genus ducunt Homerus et Hesiodus, II, 66, 10. Orphei doctrina cosmologica, IV, 548, 14. Cf. de Orpheo, IV, 648 *b*.
Orsima, Æthiopiæ opp., IV, 351, 2. 478, 42.
Orsinoe Mercurio parit Panem, IV, 319, 5.
Orson, Bæticæ urbs, ex qua oriundi tres Viriathi percussores, II, *præf.* XIX, 24.
Orthagoras vates, IV, 488, 2.
Orthagoras ejusque posteri Sicyoniorum tyranni, II, 139, 101 *a*. III, 394, 61.
Orthagoras, tibicen, Epaminondæ magister, II, 286, 60.
Orthomenes, Ionis Chii pater, II, 44 *a*.
Ortisia urbs; ex ea Bebia Marcella, III, 609, 1.
Ὀρθιος νόμος, II, 23, 3.
Orthosiam in Syria obsidione cinxit Ptolemæus Philadelphus, III, 710, 9.
Ὀρθραγορίσκοι, II, 192, 2.
Ortyges, unus ex Cnopi regis interfectoribus Erythrarumque tyrannis, ab Hippote occisus, IV, 431.
Ortygia, e. q. Delus ins., IV, 294, 4. Ortygia, fons Deli et Ætoliæ, IV, 472, 2.
Ortygia Syracusarum, III, 136, 75.
Ortygiam ad fontem in Asia Diana nata, III, 325, 6.
Ortygia vocatur Libya, III, 238, 117.
Orus s. Horus, Osiridis et Isidis f., rex Ægypti, II, 526 *a*. 531 *a*.
Orus, Æg. rex (dyn. XVIII, 9), II, 573.
Osarsiph. V. Moses.
Osiris et Isis parentes Hori, II, 526 *a*; reges Ægypti, II, 526 *a*. 531, 3. Osiris, i. e. sol, quibus signis hieroglyphicis repræsentetur, II, 614, 80. *Osiris* significat *rabidus*, IV, 427; alterum dei hujus nomen *Omphis*, i. e. beneficus, *ib*. Osiris cum Baccho componitur, III, 155, 37; monaulum et photingem invenit, III, 481, 73; et aratrum, II, 182, 258. Ejus statua, quam Sesostri fecit Bryaxis, III, 487, 4.
Osis (*Sosis*), Hieronymi Syrac. tyranni assentator, IV, 349, 3.
Osochor Tanita, rex Æg. (dyn. XXI, 5), II, 590.
Osorcho, Tanita, rex Æg. (dyn. XXIII, 2), II, 592.
Osorthon Bubastita, Æg. rex (dyn. XXII, 2), II, 590.
Osroene, IV, 273, 3. Ejus urbes Zenodotium et Nicephorium, III, 587, 2.
Osroes (Armeniæ regulus, cum Vologeso III contra L. Veri Aug. duces bellum gerens), III, 650, 6. 651, 7.
Ossa mons ad campum Pelasgicum Thessaliæ, II, 455, 11. III, 205, 10.
Ostanes quæ de dei natura in Octateucho tradiderit, III, 573, 9.
Ostia, Italiæ opp., III, 469, 3. 608, 27. II, *præf.* XXXII.
Ostracismus apud Argivos, II, 138, 99 *a*.
Ὀστρακοφορίας προχειροτονία Athenis in κυρίᾳ ἐκκλησίᾳ, II, 116, 32.
Osymandyæ monumentum describitur, II, 389, 12.
Otacustæ Hieronis tyranni, II, 171, 221.
Oteni, Armeniæ gens ad Cyrum fluv., III, 660, 6. 8.
Otho, Rom. imperator, IV, 576, 94 sq.
Othoes, Memphita, Æg. rex (dyn. VI, 1), II, 554.
Othryades, Lacedæmonius, IV, 361, 2. IV, 519, 3.
Otiartes, Babylon. rex antediluvianus, II, 499, 5. 6.
Otrera, Martis f., Arctiadem ins. frequentavit, IV, 520, 4.
Otryes, Leonti imp. mil. dux, Gothorum manum ad deditionem adigit (467), IV, 108, 39.
Oves camelorum pilis hirsutæ in Æthiopia, II, 89, 2. Ovis a Samiis colitur, II, 159, 177.
Ovum aureum, poculus, ex quo Persarum rex bibit, II, 92, 14. Ovi natura, II, 320, 74 *a*.
Oxathres, frater Darii III, pater Amastridis, III, 529, 4.
Oxathres, Dionysii Heracleæ tyranni et Amastridis filius, III, 530, 4; cum Clearcho fratre matrem necat; ob id ipse necatur a Lysimacho, III, 531, 5. 6.
Oxus fluvius, II, 444, 5. 6.
Oxya planta in Pelio monte, II, 261, 60.
Oxycrates regioni Indis finitimæ sub Caucasiis montibus præfectus, III, 668, 1. Roxanes pater, III, 694.
Oxybii, pars Ligurum, III, 661, 25.
Oxydracæ, Indiæ gens, II, 413, 18.
Oxylus cum Heraclidis fœdus ferit ad Sphacteriam, in Elidis confiniis, IV, 403, 1. Lex ab eo lata ap. Eleos, II, 135, 93 *a*.
Oxymatis in Gangem influit, II, 413, 18.
Oxyntes, Demophonti succedit in regno Athen.; ejus f. legitimus Aphidas, spurius Thymœtes, III, 386, 50.
Oxyrynchites, Heraclides Lembus, *q. v.*
Oxythemis, Demetrii Poliorcetis assentator, II, 449, 3; ab Antigono interficitur, III, 168, 4.
Ozolæ Locri unde nomen habeant, IV, 458, 7.

P

Paapis Ægyptius, II, 579, 580.
Paches, Atheniensium dux, Mytilenen capit, II, 158, 172.
Pachynum Siciliæ prom., III, 287, 82.
Pacorus, Armeniæ rex, III, 660, 6.
Pactia, sic olim Parus ins. dicta, III, 633, 6.
Pactoli fl. herba chrysopolo, IV, 362, 5.
Pactye urbs; prope eam Helle, Athamantis f., obiit, II, 37, 35.
Padæorum in India institutum, III, 464, 145.
Padus, olim Bodincus, fl., unde nomen habeat, III, 205, 8. i. q. Eridanus fl., III, 166, 25; ad Padum sedes figunt Heneti, III, 596, 49.
Pæaniæ, Pandionidis demus, II, 355, 8.
Pæanum cantores in Italia permulti exstiterunt; qua occasione, II, 282, 36.
Pæon Amathusius, historicus, IV, 371.
Pæones, II, 19, 2. Pæonia ex fœdere cum Aetio inito At-

tilæ parebat, IV, 76, 7. Paroniæ gentes Agriæ, III, 642, 26; Scordisci, Scortii, III, 607, 17.
Paronidæ, Leontidis demus, II, 355, 8.
Pagaseticus sinus, II, 188, 280.
Pagasus, urbs Thessaliæ, unde nomen habeat, II, 198 *a*.
Pagoargas, Æthiopiæ opp., III, 478, 42; IV, 351, 2.
Palacus, Sciluri Scythæ f., III, 264, 34 *a*.
Palamedis inventa, IV, 172, 51; 550, 24; III, 125, 32; II, 3 *b*. 181, 256. 50, 14.
Palamedes et Sarpedon, militum duces, Cœlesyriam tenebant, quo tempore Diodotus regnum sibi vindicavit, II, *præf.* XIX, 25.
Palæmon, deus marinus, olim Melicertes, III, 34, 37.
Palæogoni, Taprobanes ins. incolæ, II, 412, 16.
Palæopolis in Syria, IV, 468, 4.
Palæphatus Abydenus, Aristotelis παιδικά; ejus scripta, II, 338. III, 573, 10.
Palæphatus Parius vel Prienensis, scriptor, II, 338 *b*.
Palæphatus, Ægyptius vel Atheniensis; ejus scripta, II, 338 *b*.
Palæscepsis Themistocli ab Artaxerxe datur, II, 296, 10.
Palæstinam (in) Judæi Ægypto ejecti commigrant, III, 119, 13. Palæstinæ præfectura Caiso Sarazeno ab Justiniano datur, IV, 179.
Palanthus, Hyperborei filia, ab Hercule compressa, III, 100, 4.
Palice sive Paliciæ, urbs Siciliæ, IV, 516.
Palici Siculi, III, 140, 83; IV, 527, 3; II, 382, 1. Eorum parentes, nominisque significatio, III, 101, 7; fons, lacus, fanum, IV, 436, 7. II, 373, 12. 14, 5.
Palimbothra, Prasiorum urbs, II, 393 *b*; describitur, II, 420, 25. 421, 26; ab Hercule condita est, II, 405, 26.
Paliura, urbs Macedoniæ, II, 338.
Paliurus arbor, IV, 375, 3.
Palla Amazo, III, 597, 58.
Palladium, Asii opus, IV, 551, 24; in Samothraciam attulit Dardanus, III, 154, 28; τὸ διοπετές, a Diomede et Ulysse raptum, Demophontique traditum, e Pelopis ossibus factum, II, 10, 5. Palladium Agamemnoni in Atticam appellenti rapit Demophon. De hoc raptu judices sedent ἐφέται ἐπὶ Παλλαδίῳ, II, 107, 5. Palladia duo fuerunt, IV, 307, 3. Eorum historia, IV, 355 sq.
Palladius, Methonæus scriptor, IV, 3.
Pallas, pater Chryses, IV, 355, 4.
Pallas, Pandionis f., II, 351, 12.
Pallas, scriptor, III, 635.
Pallene, Sithonis regis filia, IV, 510, 11; quomodo Clitum tandem in matrimonium acceperit, IV, 423, 1.
Pallene, Alcyonis f., IV, 422, 46.
Pallene Thracica, olim Phlegra, unde nomen habeat, IV, 510, 11.
Pallene, demus Atticæ, cum templo Minervæ; parasiti huic templo adjuncti, IV, 511. III, 422, 46. In Pallenensium demo Pisistratus prœlium committit, II, 110, 15.
Palma, qui cum Nigrino Hadriano insidias paraverat, Terracinæ occisus, III, 585.
Palmanothi, Ægypti rex, III, 220, 14.
Palmatius, eques perdives Cæsariæ in Cappadocia, Valeriani tempp., IV, 145, 1.
Palmulæ Arabiæ et Thebaidis, III, 479, 53. 54.
Palmyra, IV, 524, 10; ab Aureliano obsessa, III, 664.
Palois, opp. Æthiopiæ, III, 478, 42.
Pamisus, Peloponnesi fluv., III, 179.
Pammes, Æg. rex XIX sec. Eratosth., II, 549.
Pamphaes, Ephesius, Theocharidis filius, Crœso præfecto pecuniam mutuo dedit, quare postea a rege auctus et ornatus est, III, 397, 65.
Pamphila Epidauria, III, 520.
Pamphilus, 7 sapientibus a nonnullis accensetur, II, 224, 28
Pamphilus Siculus in conviviis omnia versibus eloqueba-tur, II, 309, 16.
Pamphilus pictor, III, 120, 17.
Pamphilus tragicus, II, 185, 272.
Pamphilus historicus, IV, 466.
Pamphronius patricius a Narse legatus ad Francos mittitur (561), IV, 204, 8. Cf. de eodem IV, 253, 49.
Pamphyli, tribus Doriensium, III, 638, 9.
Pamphylia, Antigono provincia assignatur post mortem Alexandri, III, 668, 1. Eam diripuit Hierax Alexandrinus (sub Arcadio imp.), III, 51, 86.
Pamphylus, pater Megarsi, IV, 382.
Pamprepius, Thebis Ægyptiis oriundus, Athenis Proclo discipulus, grammaticam docet; religione Græcus; Byzantium se confert; ab illo benigne exceptus, Verinæ insidiis ex urbe pellitur; cum illo reversus, cum eodem post Marciani seditionem iterum exulatum it, IV, 131, 20. 140, 4. 619, 211 § 2 sq.
Pan, Jovis et Œneidis f., IV, 327, 2. Ætheris et Œnoes nymphæ f., IV, 319, 5. Jovis et Callistûs f., frater Arcadis, IV, 405, 7. Penelopes f., II, 479, 42. Cf. IV, 649 *b*. Saturnius unde dictus, III, 150, 7. Bucolionis pater, III, 150, 7. Panis fanum ad Crathidem, III, 32, 25 Castorionis in Panem carmen, II, 322, 68.
Pan piscis, IV, 159, 11.
Panathenæa, III, 117, 6; II, 47, *a*. Panathenaici ludi propter Asterem gigantem a Minerva occisum instituti, II, 189, 282. Panathenæorum pompa, II, 349, 46; ludis victores olea sacra coronati, II, 184, 266. Panathenaica pocula, III, 264, 34. Panathenæis vicit Execestides, III, 130, 47.
Panætius Leontii tyrannide potitur, II, 172, 225.
Panætius philos. Scipionis legati comes, III, 255, 13.
Panaretus, Arcesilai phil. disc., homuncio, duodecim quotannis talenta a Ptolemæo Evergete accepit, III, 141, 84.
Pancale, vetus Amorgi nomen, III, 379, 47.
Panchæa regio, II, 252 *a*.
Panchrysos Berenice, opp., III, 477, 41.
Pancratium ad artis regulas primus exercuit Leucarus, II, 182, 261.
Pandæa Indiæ regio, ubi septennes puellæ viris maturæ sunt, II, 418. 419, 420.
Pandæa, Herculis filia, quam pater septimo ætatis anno nubilem fecit progeniemque ex ea creavit; regio ei a patre tributa Pandæa vocatur; copiæ *hujus reginæ; margaritæ*, II, 411 et 419.
Pandarus, Lycaonis f., III, 599, 8.
Pandarus, Neoptolemi et Lanassæ f., III, 338, 13.
Pandion, Erechthei successor, II, 368, 1, § 1; regnum inter filios dividit, II, 351, 12.
Pandion, pater Cadmi, II, 1.
Pandionidis tribus demi Œa et Iphiæ, II, 355, 8.
Pandionis, Philoclis tragici tetralogia, II, 184, 267.
Pandosia; prœlium ad Pandosiam a Pyrrho et Romanis commissum, II, 454, 7.
Pandrosus, Cecropis f. (Actæonis f., 489, 2), Erechthonii cistam aperit, II, 22, 1. Ejus *fanum*, IV, 506, 6.
Pandura, instrumentum musicum, IV, , 3; πανδουρισταί, III, 73, 8.
Paneas, urbs Syriæ. Ejus origines, IV, 56
Panelborum in Libya mos, III, 463, 141.
Pangæus, mons Thraciæ, IV, 367.
Πανιώνιον, II, 50, 13.
Paniscus, pater Christodori Coptitæ, IV, 360.
Panium, Thraciæ opp., patria Prisci hist., III,

Panius, mons Cœlesyriæ, ad quem Scopas, dux Ptolemæi Epiphanis, vincitur ab Antiocho M., III, 180 sq.
Pannonia. Ranarum ibi pluvia, III, 168, 3. Attilæ paret, IV 89. Pannonia secunda, ab Herulis habitata, 205, 9.
Panopolis, Thebaidis urbs in vetere aggere sita, in quam rebelles se receperant, a Ptolemæo Philometore expugnati, II, *præf.* p. x, 10.
Panormitarum in Sicilia regio amœna, II, 382, 2. Panormitanus, Andreas, *q. v.*
Pantaleon, Eleorum rex; ejus pravum facinus, III, 213, 6.
Pantheam Agrigentinam Empedocles curat, III, 42, 27.
Pantibiblis, urbs Chaldaia, IV, 280, 1. II, 499, 5. 6.
Panticapæum, Bospori urbs, a quonam condita sit, et unde nomen habeat, IV, 3.
Panticapas, fluvius Bospori, ad Panticapæum urbem, IV, 3.
Panyas, Assyriorum rex, tempore expeditionis Argonautarum, III, 626.
Panyasis poeta, Polyarchi aut Dioclis f., Halicarnassensis vel Samius, II, 482, 57; laudatur, III, 236, 84.
Papa Juppiter, III, 592, 30.
Paphlagon, Phinei filius, III, 594, 41.
Paphlagonia unde dicta, III, 594, 41. Eam Lyco subjecit Hercules, III, 300, 2. Ibi Hecatæ fanum Medea consecrat, III, 15, 14. In Paphlagonia regnavit Phineus, III, 302, 4. Ea Eumeni provincia assignatur, III, 668, 1. Paphlagoniæ urbes, Cressa, Amastris, Daridna, *q. v.*
Paphius in Cypro, II, 65, 3. Veneris ibi templum, III, 66, 1; quod non invadunt muscæ, II, 352, 16. Paphius quidam adolescens luxui deditus, II, 311, 25.
Papîmus, Illo equitum magister, IV, 620, 214.
Papirium (Cappadociæ cast.); ibi Verina relegata moritur, IV, 140, 4. 617, 206.
Papirius latro, pater Indaci, IV, 617, 206.
Papirius Tolucer filiam a fratre stupratam interfecit, IV, 362, 7.
Pappias scriptor, IV, 540, 2, § 1.
Pappus, hist., IV, 466. Pappi hujus de Demosthene testimonium, III, 50, 62.
Παράβολον, παραβόλιον, in judiciis Atticis, II, 119, 41 *a*.
Parabryson. V. Calliphanes.
Παράβυστος quis sit apud Cyprios, II, 312, 25.
Παραγκωνιστὴς quis dicatur, II, 312, 26.
Πάραλοι, οἱ τῇ Παράλῳ ἐμπλέοντες, II, 121, 49.
Πάραλος, navis sacra Atheniensium, II, 121, 49
Paralus heros Atticus, II, 121, 49.
Παρανοίας δίκη ad archontem eponymum pertinet, II, 114, 27 *a*.
Parasiti nominis origo et historia, III, 137, 78. II, 303, 1. Παράσιτοι in rep. Athen., II, 121, 47 *a*. Parasitos, qui nunc dicuntur, quinam primi in scenam produxerint, IV, 359, 17.
Παράστασις, in judiciis Athen., II, 363, 7; in quibusnam causis locum habeat, II, 115, 31.
Parauæi, Epiri gens, II, 462, 4.
Pareas (Parius), Philomeli f., Iasionis nepos, Parium in Hellesponto condidit, IV, 472.
Πάρεδροι archontum in rep. Athen., II, 113, 24.
Parenta, opp. Æthiopiæ, III, 477, 42.
Parenus, Indiæ fluvius, II, 413, 18.
Paris ab Anchialo educatus, III, 303, 2. Ejus et Helenæ filius Dardanus, II, 9, 10. Ejus historia, IV, 550, 23. 24. Cf. v. Alexander.
Parisades Bosporum tradit Mithridati, III, 264, 34 *a*.
Parium ad Hellespontum a Pario dictum, II, 65, 2. III, 599, 67. Cf. v. Pareas.
Parius, Iasionis f., III, 599, 67. Cf. v. Pareas.
Parma ex urbe: T. Antonius, S. Nævius. Buria Lychnænis. C. Castopudes. Albatia Sabina. Nirellius. Vibius Thalbius, *q. v.*
Parmenidis phil. merita, III, 579, 14.
Parmenio, postquam Philippus imperio potitus erat, Euphræum occidit, IV, 357, 2.
Parmeniscus, Metapontinus, in Trophonii antrum descendit; reversus ridere amplius nequit; quomodo sanatus sit, IV, 494, 8. Pythagoreus, III, 577, 2.
Parmenon (*Parmenio?*), Mytilenæus ut videtur, cui Μυθικὰ sua dedicavit Dionysius Mytilenæus, II, 6 *b*.
Parnasse Marti Sinopen parit, II, 161, 186.
Parnassus mons, II, 138, 98; unde nomen habeat, II, 349, 2. III, 106, 1. Apollini et Baccho sacer, II, 190, 284.
Parnassus heros, II, 349, 2.
Parnes, mons Atticæ, II, 110, 16.
Parnetia, mater Cynnis, IV, 499, 16.
Parodiarum poetæ, III, 128, 45; parodiæ κιθαρῳδίας, II, 285, 56.
Paroecopolitani Macedones: Ædesius. Dizas. Bithys. Dizastes. Zædecenthes. Mucasus. Tonus. Bonzes, longævi, *q. v.*
Πάροινος, meretricis Athen. cognomen, IV, 410, 1.
Paropamisus, II, 408, 3.
Parrhasia in Arcadia, olim Parbasia, unde? III, 633, 9; a Pelasgo condita, III, 642, 25. Parrhasii, IV, 463. Cf. Dinytta, Damarchus.
Parrhasius, Martis et Phylonomes f., rex Arcadiæ, IV, 532, 1.
Parrhasius pictor, Ephesius, Euenoris f., III, 481, 72; quid picturis suis quæ Lindi sunt, subscripserit; ejus luxuria, II, 304, 4.
Parron (*Python*) Ænius Cotyn Thraciæ regem interfecit, II, 154, 161.
Parsondæ Medi historia, III, 359 sqq., 10.
Parthamasirus, Armeniorum rex tempore Trajani, III, 589, 16.
Partamaspates, Trajano socius est contra patruelem Chosroem I, cujus in locum a Trajano sufficitur, III, 590, 18.
Parthax scriptor, III, 641, 21.
Parthenia, Phorbantis et Periergæ soror, IV, 389, 7.
Parthenia, priscum Sami ins. nomen, II, 159, 175, 215, 10, 1.
Parthenia urbs, quæ Tarsus dicta, III, 487, 1.
Parthenia Lacedæmoniorum, II, 220, 26.
Parthenius, Cydni f., a quo Parthenia urbs, quæ postea Tarsus, III, 487, 1.
Parthenius, Nervæ imp. familiaris, IV, 580, 110.
Parthenoarusa, e. q. Samus ins., IV, 336, 3.
Παρθενὼν Athenis, II, 254, 59.
Parthenopæus a Periclymeno ad Creneas Thebarum portas interfectus, III, 309, 4.
Parthenope Oceano Europam et Thracen parit, II, 349, 1.
Parthenopolis Macedoniæ unde nomen nacta sit, IV, 510, 12.
Parthi Sesostridis temporibus ex Scythia immigrant; sub Antiocho II Theo Arsaces et Tiridates fratres, interfecto Pherecle, Syriæ regis præfecto, in libertatem populum vindicant, III, 586, 1. Parthorum ducem Indaten ad Lycum fluv. vincit Antiochus Sidetes, III, 414, 74. Parthorum rex Sinatroces (Ol. 177, 3) et Phraates Deus, III, 606, 12. Parthi, socii Mithridatis contra Rom., III, 541, 30. Parthorum rex auxilia contra Lucullum petenti Mithridati recusat, III, 549, 43. Rex a Tiberio constituitur Tiridates (35 p. C.), quem mox pellit Artabanus, IV, 184, 2. Parthi contra Romanos bellum parant (447, sub Theodosio II), IV, 76, 6; cum Hunnis Cidaritis bellum gerunt. Lazis auxilium contra Romanos petentibus

non obtemperant (456), IV, 102, 26. Parthorum synedrium duplex, III, 254, 9. 491, 2. Parthorum mores, III, 258, 19; III, 254, 8; 256, 19; equi, III, 274, 51. clypei viminei et galeæ vimineæ, IV. 21, 21. Sambyce utuntur, III, 73, 8. Parthicæ regionis flos Philadelphus, IV, 309, 7.

Parus ins., olim Pactia, Demetrias, Zacynthus, Hyria, Hyloessa, Minoa, Cabarnis, III, 633, 6; ex Arcadia incolis frequentata; Archilochi patria, II, 214, 8. II, 70, 12. Parii: Eudemus, Palæphatus, Metagenes, Eubœus poeta, *q. v.*

Parysatis quonam tempore Statiram necaverit, II, 93, 23; quomodo, II, 94, 26.

Pasetis semiobolus, proverbium, III, 515, 28.

Pasicyprus, Cypri rex, homo luxuriosus, regnum suum Pymato vendidit, et Amathunte deinceps degebat, II, 472, 12.

Pasines, Sogdonaci f., Arabs, Characem urbem, cui nomen suum dedit, restauravit, III, 478, 44.

Pasiphae, Solis f., soror Steropes, IV, 285, 3. Dædali arte cum tauro congreditur, III, 34, 36.

Pasiphaes, quam Daphnen Lacones vocant, oraculum, II, 288, 73.

Pasiphon, Luciani f., Diogenis cynici disc., III, 583, 35.

Pasiræ, opp. in ora Gedrosiæ, III, 476, 39.

Pasiteles, statuarius et scriptor, IV, 466.

Pasmes, fluvii nomen, IV, 629 *b*.

Patæcus animam Æsopi in se transiisse dixit; ejus de Solone narratio, III, 39, 10.

Pataga, Æthiopiæ opp., IV, 351, 1.

Patara, Lyciæ urbs, unde dicta, III, 235, 81

Pataras, Thracum dux, quos ex Europa in Asiam transduxit, III, 593, 37.

Patarus, Apollinis et Lyciæ f., III, 235, 81.

Patavia, Norici civitas, III, 84.

Patis, opp. Æthiopiæ, III, 478, 42.

Πάτρα, πατρία, φυλή, quid sit, II, 238, 9.

Patricius Lydus, philosophus, sub Valente capitis damnatur, IV, 30, 39 et 40.

Patricius, Asparis f., IV, 135 *a*. Cæsar cædem, qua pater et Ardaburius a Leone mactati sunt, effugit, accepto tamen vulnere, IV, 135 *b*. A Basilisco e medio tollitur, IV, 136 *a*.

Patrocles et Thembrio coloniam in Samum deducunt, IV, 512, 1.

Patrocles dux cum Hermogene Aspendio ab Antiocho Sotere in Asiam minorem missus, cum Heracleotis fœdus ferit; Bithynos aggressus, clade afficitur caditque, III, 535, 15.

Patrocles scriptor (idem, ut vid., cum anteced.), II, 442.

Patroclus, Herculis et Megaræ f., IV, 350, 5.

Patroclus Menœtii et Sthenelæ vel Priapidis vel Polymelæ filius, IV, 477, 2; ob Cleonymi cædem Opunte fugit Phthiam ad Peleum, qui misit eum ad Chironem; sic una cum Achille educatus est, III, 33, 35; ab Achille sepultus, II, 166, 205; ludisque fun. honoratus, II, 189, 282. 297, 12.

Patroclus, dux Ptolemæi II, Sotadem, qui regem conviciis lacessiverat, demersit, IV, 416, 12.

Patroclides. V. Hippoclides.

Patron, Epicureus phil., III, 606, 12.

Pattalene, IV, 309, 5.

Paulinus, Theodosii II familiaris, IV, 612, 192.

Paulus Æmilius Perseum prœlio vincens, III, 172, 1. 2. 3.

Paulus Cilix, Rom. ad Turcos legatus, IV, 245.

Pausanias, Anchiti f., Gelous, Empedoclis amasius, III, 162, 12.

Pausaniæ Spartani, circa Byzantium versantis, insolentia, III, 15, 15. Persicam vestem induit, II, 477, 31. Spartam Persis prodere voluit; in fano Minervæ fame necatur, IV, 361, 3.

Pausanias Thessalus, cujus amore Lais capta est, III, 127, 44.

Pausanias post Amyntam II per unum regnat annum, III, 591.

Pausanias Philippum regem interficit, ab Attalo ignominiam passus, II, 153, 156. IV, 555, 40.

Pausanias, Damothonis f., Pheræus, Thessalorum prætor (184 a. C.), III, 704, 2.

Pausanias, Echecratis f., Pheræus, Thessalorum prætor (195 a. C.), III, 703, 2.

Pausanias, περιηγράφος, III, 120, 16.

Pausanias Laco, historicus, IV, 467.

Pausanias Damascenus, historicus, IV, 467.

Pausimachus, Samius scriptor, IV, 471.

Pauson, Adriæ Messapii pater, IV, 407, 2.

Pautalia, regio Illyrici, ubi Gothis a Zenone sedes conceduntur, IV, 126.

Pavones Junonis Samiæ, III, 105, 2.

Paxamus scriptor, IV, 471.

Pectis, instrum., II, 286, 64. 65. 66. IV, 475, 2.

Pedasum urbem Cyrus Pytharcho Cyziceno dedit, IV, 289, 4.

Pediocrates heros ap. Siculos, IV, 527, 3.

Pegasus equus, Medusa ortus; a Neptuno Bellerophonti datus; œstro a Jove agitatus; dein Auroræ donatus, III, 303, 12.

Pelagius (?) Silentiarius ad Gothos in Thraciam a Leone mittitur (473), IV, 113, 2. A Zenone ad Theuderichum Triarii f. missus (479), IV, 131.

Pelagon legatus ab Eubœensibus ad Themistoclem mittitur, II, 295, 7.

Pelasgi unde nomen habeant, IV, 457, 3; ex Argolide in Thessaliam migrant, IV, 505; e Thessalia in Ætoliam expulsi, II, 455, 11; e Peloponneso in Italiam transvecti ad Sarnum fluv. in Campania consedere, IV, 368, 1; quomodo ex Italia in Græciam barbarasque regiones sint dispersi, IV, 456, 1; e Thessalia in Cretam migrant cum Doribus, sub Tectapho, II, 349, 3. Pelasgi Thessalia ejecti ad Cyzicum portum (Κυτὸν λιμένα) construunt, II, 17, 4. Hi Pelasgi Θετταλοὶ ἐγχειρογάστορες vocantur ab Deiocho, *ibid.* Pelasgi Ionicam oram usque ad Mycalen olim obtinuerunt, II, 342, 1. Pelasgi in Scyro ins., III, 379, 47. Pelasgicus murus Athenis, II, 111, 17. IV, 457, 3.

Pelasgia, priscum Arcadiæ nomen, III, 378, 42.

Pelasgia, c. q. Delus ins., III, 633, 11.

Pelasgia vocata est Thessalia a Pelasgo, IV, 505.

Pelasgicus Thessaliæ campus, ejusque urbes, II, 455, 11.

Pelasgus, Arestoris f., Argis in Arcadiam profectus Parrhasiam condit, ibique 25 annis regnavit, III, 642, 25; pater Lycaonis Arcadis, III, 378, 43. Pater Doli, III, 153, 21. E Perimela Hyperboreum genuit, II, 387, 3.

Πελάται, II, 129, 81.

Peleces, Leontidis demus, II, 355, 9.

Pelenaria, Æthiopiæ opp., IV, 351, 2. 478, 42.

Peleus, Æaci f., Phocum occidit, in Magnesiam Thess. fugit, III, 33, 35. Philomelam Actoris f. ducit; quomodo factum sit ut Thetidem duxisse credatur, IV, 505, 2. Atalantæ amorem repudiat; Acasto bellum infert sociis utens Tyndaridis et Iasone; Iolcum expugnat, III, 389, 56. Ad eum venit Patroclus exul, III, 33, 35. Peleus ex Eurydice vel Antigona vel Laodamia pater Polydori, IV, 506, 3. Pater Polymeles, IV, 477, 2. Peleo et Chironi homo Achæus immolatus, IV, 454.

Pelias, Neptuni et Tyrûs f., Iasonis tutor, quem ad vellus aureum apportandum mittit, III, 302, 3. IV, 520, 5. Peliæ funebres ludos celebrat Acastus, III, 302, 1. IV, 285, 1. II, 189, 282. Peliæ filiæ, quæ patrem insciæ necarant, tanquam a piaculo puræ a viris principibus ducuntur; ejecto Iasone, regnum accipit Peliæ filius Acastus, III, 389, 55.
Pelinnæus mons Chii, IV, 531.
Pelium mons. Plantarum in eo obviarum descriptio, II, 261, 60. Ejus altitudo, II, 251, 53; fluvii : Crausindon et Brychon, II, 262, § 7; Chironium et fanum Jovis Actæi; festum quod in montis vertice Jovi agitur, II, 262, § 8.
Pelium, Illyriæ urbs, III, 662, 28.
Pella in Syria a Seleuco Nicatore condita unde nomen habeat, IV, 470. Patria Aristonis hist., IV, 328.
Pellæ in Thessalia homo Achæus Peleo et Chironi immolatus, IV, 454.
Pellæus pagus in Charace urbe Mediæ, a Macedonibus habitatur, III, 478, 44.
Pellene in Achaia, III, 22, 2. Pellenensium μάστροι, II, 139, 102.
Pellius, Celti pater, III, 609, 1.
Pelopia, Peliæ f., mater Cycni, III, 389, 55.
Peloponnesus antea vocata Apia et Argos, III, 374, 32; et Ægialea, IV, 540, 26. Præter Phliasios non sunt in Peloponneso, quorum agri non contingant mare, II, 267, 73. Peloponnesum deprædantur e Naxo profecti Scellis et Cassamenus, IV, 304, 2. Peloponnesii una cum Ionibus in Asiam migrant, III, 387, 53. Peloponnesiaci belli causa Aspasia, II, 482, 58.
Pelops, II, 39, 49, fuit Achæus ex Oleno urbe, IV, 345. Pelops, Tantali f., e Sipylo in Peloponnesum proficiscitur; Nioben sororem Amphioni despondet; Myrtili ope in prœlio, quod contra Œnomaum pugnavit, superior factus, regno Œnomai potitur; Hippodamiam, quam Myrtilo promiserat, ipse uxorem ducit, Myrtilum in mare demergit, III, 367, 17. Victo Œnomao ludos celebrat Olymp., quo tempore Ilus Troo successit, III, 640, 18. III, 603, 1; uti postea Pelopis in honorem Hercules ludos celebrat, II, 189, 282. Cf. III, 603, 1. 503, 3. Pelops Peloponneso nomen dat, III, 374, 32. Pelops, Tantali et Euryanassæ f., ex Hippodamia procreat Atreum et Thyestem, e Danaide Chrysippum, quem ab Hippodamia necatum sepelivit, Hippodamiam vero solum vertere coegit, IV, 402, 7; pater Dysponti, III, 605, 4. Alcathoi, IV, 390, 8; numerosa sobole in Peloponneso pollet, II, 136, 96. Pelopis ex ossibus Palladium Trojanum factum, II, 10, 5.
Pelops, Pelopis pater, II, *præf.* p. XXVIII.
Pelops, Pelopis f., ab Agathocle legatus mittitur ad Antiochum M., II, *præf.* p. XXVIII.
Pelor, Spartus, IV, 520, 1.
Peloria, festum quod Jovi Peloro in Thessalia agitur. Ejus origo mythica, IV, 349, 4.
Pelorium Siciliæ prom., III, 287, 82.
Pelorus quid Pelasgo nuntiaverit, IV, 349, 4.
Pelusiacæ regionis præfectus Tlepolemus sub Ptol. Epiphane, II, *præf.* p. XXIX.
Pelusium, II, 40, 52. III, 49a, 1. III, 720, 2 *not.* A Pelusio ad mare Rubrum distantia, III, 289, 89.
Pemma, opp. Æthiopiæ, III, 477, 42.
Pemphos, Ægypti rex quintus ap. Eratosth., II, 542.
Penelopen Homericam reprehendit Dicæarchus, II, 246, 33 *a.* Penelope ex πᾶσι procis Panem parit, II, 479, 42; ejus soror Hypsipyle (vel Mede vel Laodamia), II, 350, 7.
Penelopæ aves ubi? III, 156, 41.
Penestæ Thessalorum, II, 133, 88 *b.* 141, 147. 170, 219. 212, 3. IV, 315, 1. 477, 1.
Peneus fluv. Thessaliæ, II, 464, 2.
Peneus ex Phillyra genuit Hypseum, IV, 285, 2. Cyrenes pater, IV, 294, 2.
Πενταχοσιομέδιμνοι, Athenis, II, 108, 9.
Πενταετηρίδες, αἱ εἰς Δῆλον, αἱ ἐν Βραυρῶνι, αἱ τῶν Ἡρακλείων, αἱ Ἐλευσῖνάδε, II, 120, 47 *a.*
Pentapolis Dorica, IV, 324, 23.
Πενταπίθαμοι Indiæ, II, 423, 29.
Pentedactylus, mons ad sin. Arab., III, 477, 41.
Pentephra, Heliopoli sacerdos, pater Aseneth, III, 216.
Pentheus, Agauæ f., a Baccho occisus, IV, 545, 7.
Penthilidæ sub septem ducibus, quibus præest Echelaus, in Lesbum migrant; Phinei filiam ex oraculi jussu in mare deo submergunt, IV, 459, 12. Penthilidæ Mytilenis a Megacle ejusque sociis trucidantur, II, 158, 172.
Penthilus Mytilenis a Smerde necatur, II, 158, 172.
Peparethus ins. ferax, bene consita, II, 217, 13. Peparethius, Diocles, IV, 74.
Perce, Asiæ minoris regio, postea Thracia, III, 594, 37.
Percote, III, 70, 5, Themistocli ab Artaxerxe datur, II, 296, 10. Percosius genere Merops, II, 17, 4.
Perdiccas I, quartus Mac. rex, 48 annis regnat; pater Argæi, III, 690.
Perdiccas II, Alexandri I f., frater Amyntæ II, in Mac. regnavit 23 annis; filium et successorem habet Archelaum, III, 691.
Perdiccas III, Amyntæ II f., post Ptolemæum Aloritem rex Macedoniæ regnat annis sex, III, 691. Multum apud eum valuit Euphræus Orita, IV, 457, 2.
Perdiccas quam sit nactus provinciam post mortem Alexandri, III, 694. 667, 1. Ariarathem Cappadociæ præfectum ob defectionem supplicio afficit. Eumenem provinciæ præficit, II, 452, 1 *a.* Ab exulibus Heracleotis contra Dionysium Her. tyrannum instigatur, III, 529, 4.
Perdices Anaphes ins. et in Siriti regione, IV, 420, 42. 44.
Pergamia, Cretæ urbs; ibi sepulcrum Lycurgi, II, 287, 37.
Pergamus urbs. Ibi elephas, Pytheæ pictura, III, 574, 14. Pergameni : Artemon, Carystius, Dionysius, Telephus, *q. v.*
Pergamus, Neoptolemi et Lanassæ f., III, 338, 13. 14.
Pergamus scriptor, IV, 541, § 14.
Pergase demus. Περγασῆθεν Nicias, II, 199 *b.*
Periander, Cypseli filius legitimus, III, 393, 58. Ejus tyrannis, et ipsius filiorumque fata, III, 393, 59 et 60. Cum Cratæa matre consuescit, II, 79 *not.* Melissam, Proclis Epidaurii f., uxorem ducit, IV, 487, 6; septem sapientibus annumeratus, III, 521, 4. II, 244, 28. Periandri duo fuerunt, III, 521, 4; patrueles, alter tyrannus, alter sapiens Ambraciota, III, 4, 10. 170, 12. Periandri erga lenas severitas, III, 40, 15; pueros Corcyræos ad Alyattem mitti castrandos voluit, IV, 396, 13. Tyranni indoles et instituta, II, 213, 5. Olympiæ in Junonis templo dedicasse dicitur colossum aureum malleo ductum, IV, p. 288. Annis regnavit 44; pleraque quibus tyrannides conservantur instituit. Consilium Thrasybulo datum, II, 140, 102 *a.* Quando obierit, IV, 502, 14.
Periander, Ambraciæ tyrannus, insidiis appetitur, II, 148, 136. Cf. Periander Sicyon. tyr.
Peribœa, Alcathoi f., Telamoni parit Ajacem. Reliqua de ea historia, IV, 316, 3. III, 33, 35.
Pericles, Pericleti f., Pitthensis, III, 138, 78; musices præceptorem habuit Damonem aut Pythoclidem, II, 125, 65. Ejus indoles, II, 48, 5. Judicia μισθοφόρα constituit, II, 107 *b.* Ut Cimonem ob divitias et liberalitatem favore

populari pollentem deprimeret, ad bonorum publicorum divisionem animum adjecit, consilio usus Demonidis, II, 125 66. Institutis suis atque Ephialtæ opera Areopagi potentiam fregit, *ibid.* Ephialtem amicum invidia ductus per fraudem necavit, II, 491, 7. Elpinices precibus motus benignissimum se præbet in judicio, quo proditionis Cimon accusatus erat, II, 55, 4. Ejus in Samum expeditio. Cf. IV, 299, 1. II, 55, 7. Samum obsidens a Melisso clade afficitur, II, 160, 183. Ejus in Samios devictos crudelitas, II, 483, 60. Dehinc superbire cœpit, II, 48, 8. Ad Samum occisos oratione funebri laudat, II, 55, 8. Periclem, qui male rem in Peloponneso gesserat, in judicium vocat Cleon aut Simmias aut Lacratidas, II, 199 *a*. 491, 8. Ejus magistra et amasia Aspasia, II, 482, 58, propter quam totam conturbavit Græciam, II, 314, 35; suo cum Aspasia commercio majorem opum partem dissipavit, II, 199 *b*. Cum Xanthippi filii uxore rem habuit, II, 56, 10. Ejus cum Protagora disputationes ridiculas in vulgus edidit Xanthippus a patre alienissimus, II, 56, 11. Pericles Anaxagoram defendit, III, 103, 14. III, 43, 31. Chrysillam Corinthiam amat, IV, 350, 7.

Pericletus, Periclis Pitthensis pater, III, 138, 78.

Periclymenus, Nelei f., III, 304, 19. Parthenopæum occidit, III, 309, 4.

Perictione, Aristonis conjux, ex Apolline Platonem peperisse creditur, II, 316, 43.

Periergus Camiridem in Rhodo occupat; Phorbantem fratrem diris prosequitur, IV, 389, 7.

Perilaus quidam, II, 348, 6.

Perimede (Marpessa) sive Chœra, Tegeatarum regina, III, 26, 8.

Perimela, Æoli f., Pelasgo Hyperboreum parit, II, 387, 3.

Periœci Cretensium, II, 131, 88 *a*.

Perinthus, postea Heraclea. Perinthiis a Severo imp. adscribuntur Byzantii. Per. a Mithridate frustra obsidetur, III, 546, 40.

Peripatetica secta unde dicta, IV, 155, 45, 41.

Περίπολοι Attici, II, 112, 20.

Περίσχιοι quinam sint, III, 283, 70.

Perita, canis Alexandri M., qui in ejus nomen urbem condidisse fertur, III, 505.

Permessus Bœotiæ fluv., IV, 370, 6.

Perpennæ in Sertorium conspiratio, II, *præf.* XXIII, 32.

Perphila, nomen proprium, II, 629, 21.

Perorsi, Africæ gens, III, 473, 26.

Perozes, Persarum rex, ad Leonem legatos misit pecunias petens ad bellum contra Hunnos Cidaritas sustinendum, querens etiam magos in colenda religione sua impediri, IV, 105, 31. Novo bello premitur a Saraguris et Acatiris; iterum a Leone auxilium petit incassum, IV, 107, 37. Suannis, qui oppida nonnulla Persis eripuerant, bellum inferre cupit; Cidaritas vincit, Balaam urbem eorum capit; victoriam hanc Leoni nuntiat, IV, 109, 41; ab Ephthalitis vincitur, et Persæ ex Serum emporiis amoventur, IV, 270.

Perrhæbi cum Thessalis bellum gerentes, II, 151, 147. Perrhæbiæ urbs Gyrton, II, 464, 5.

Persæ. Ad eos venit Perseus, III, 25, 4, qui nomen iis dedit, IV, 544, 18. Persæ Hydracas ex India mercede conducunt, II, 416, 20. Persæ, quorum metropolis Babylon, olim Cephenes dicti, III, 601, 78. Persas Cyri jussu armat Atradates, verbo tenus ut Astyagi præsto essent in bello adversus Cadusios, reapse ut ad defectionem parati essent, III, 401. Persici Ægypti reges dynastiæ vicesimæ septimæ, II, 595. Persarum in Euboeam expeditiones, II, 199 *b*. Persæ Thraces advocant, ut Chersonesum tueantur contra Cimonem, a quo superantur, II, 54, 4. Persarum rex Chosroes I a Trajano victus; ejus in locum Parthamaspates ab imp. substituitur, III, 590, 18. Eos perdomandos sibi proposuit Carus imperator (283), IV, 198, 12. Rex Sapor; Narsæus, *quos vide*. Eorum sub Isdegerdo rege contra Theodosium II bellum (441), IV, 138, 1. Sub Cabade rege contra Anastasium bellum, IV, 142, 6 et 7. Persæ contra Hunnos Cidaritas belligerant (464), IV, 105, 31. V. Perozes. Ejus belli origo, IV, 106, 33. Persis rex Auxumitarum et Homeritarum bellum infert pro Romanis (sub Justiniano), IV, 179. Persæ Serum emporia tenebant usque dum sub Peroze rege ex iis pellerentur ab Ephthalitis, IV, 270. Turcos vocant Cermichiones, IV, 270. Eorum de Lazica cum Romanis contentiones. *Vide* Chosroes. Persarum magi, III, 53, 78 sq. Cf. v. Magi. De non contaminando igne placitum, III, 409, 68, IV, 392, 4. Persicorum rituum commentarius Zoroastris, III, 572; regi quonam die inebriari liceat, II, 472, 13; reges præmium statuebant iis qui novas voluptates invenirent, II, 305, 5. 309, 18. Eorum luxuria, II, 305, 5. 276, 15. Persarum mores et instituta quædam, III, 462, 132. II, 473, 13. Persæ et Medi, ἡδονὴν τιμῶντες, ἀνδρειότατοι καὶ μεγαλοψυχότατοι τῶν βαρβάρων, II, 200 *a*. Reges non utuntur cibis peregrinis, II, 91, 12. Quid Xerxes responderit eunucho caricas Atticas apponenti, II, 91, 13; res ad Persarum convivia pertinentes, II, 92, 14. 15. 16. II, 96, 2; convivarum numerus; in cœnam 400 talenta quotidie insumuntur, II, 93, 19; regibus cur aqua e Nilo et Istro hausta offeratur, II, 92, 16. Persarum in regione aqua aurea, quam vocant, quæ provenit e septuaginta scaturiginibus; ea solus utitur rex ejusque filius natu maximus, IV, 289, 5. Persarum regis vinum, III, 276, 58. Ποτίβαζις panis, II, 92, 14; στρῶται, stratores, II, 97, 5; rhapsodi s. cantores, II, 90, 7; saltatio Oclasma, III, 481, 76; ἄγγαροι, IV, 644 *b*; reges cur multas pellices habeant, II, 92, 17. Regum pellices, satellites, μηλοφόροι sive ἀθάνατοι, thronus, in venationem exitus, II, 95, 1; melophoria, II, 304, 5. Persarum regum insigne capiti impositum e myrrha et labyzo confectum; quomodo de curru rex descendat, II, 92, 18. Persarum κόνδυ, III, 54, 81. Orosangæ, III, 14, 12. Persica avis rhyntaces, II, 94, 26. Persica mala in Arabia et Syria, III, 253, 6. Persæ Cares *gallos* appellant, II, 94, 24. Persa gulosus, Cantiharis, II, 307, 12.

Persæus, Demetrii f., Citiensis, Zenonis discip., ejus scripta, II, 623; ab Antigono Gonata Corintho præfectus urbe excidit, III, 48, 52.

Persarmenia, IV, 5. Persarmenii, interfecto Surena præfecto, a Persis ad Romanos deficiunt (571), IV, 238, 35 *a*. 36. Persarmeniam occupat Chosroes (576), IV, 241, 41. Romani ea Persis cedunt (577), IV, 249 sqq., 47.

Persephassa eadem quæ Isis ap. Ægyptios, II, 198 *a*.

Persephone in Phœnicum mythologia, III, 567, 16. Hadis, Molossorum regis, filia, IV, 547, 13.

Perseptolis, Telemachi e Polycaste vel ex Nausicaa filius, II, 147, 130.

Perses, Persei f., Achæmenis pater, III, 365, 13.

Perseus, Danaes f., Stheneli pater, Eurysthei avus, III, 369, 20; τὸν μύκητα gladii perdidit, quo loco Mycenæ conditæ sunt, IV, 361, 1. Gorgonem truncat, III, 239, 135. Medusam interficit et Atlantis regnum invadit; fabulæ interpretatio, II, 87 *a*. Cum 100 navibus in Assyriorum regionem appulit, fugiens Bacchum, III, 626; expeditionis tempus (1380 a. C.), III, 503, 3. Assyriorum regnum evertit, IV, 591. In Cephenia Cephei filiam liberat; in Persiam venit; mari Erythræo ab Erythro

filio nomen dat, III, 25, 4. Ex Andromeda pater Alcæi, Stheneli, Mestoris, Electryonis, II, 28, 1; Persæ pater, Achæmenis avus, III, 365, 13. Ex Persia ad Iopolitas in Syriam venit; hinc ignem sacrum in Persiam attulit, colique jussit, IV, 467, 3. Perseus, Pici et Danaes f., Medusa truncata, Andromedam ducit; ex Amaudra vico Iconium urbem facit, Tarsum condit, Persis nomen dat, ignis cultum instituit; ejus mors; ejus filius Merrus, IV, 544, 18.

Perseus, Solis f., Æetæ frater, Hecates maritus, Circes et Medeæ pater, Tauricæ regionis princeps, II, 8, 4.

Perseus, Dardani præfectus, Philobiæ maritus, II, 424, 4.

Perseus, rex Mac.; ejus amici Theodotus et Philostratus, qui regem in Epirum ad capiendum Hostilium consulem (a. 170) arcessunt. Sero rex advenit, II, *præf. p.* IX, 7. Demetrio fratri necis auctor; ab Æmilio ad Pydnam victus fugit in Samothraciam; dein hostibus se dedit; in carcere moritur; ejus tempora, IV, 702, 11. 696, 11. IV, 558, 57. Ejus ignavia quomodo a Posidonio excusetur, III, 172, 1; regis pellex Callippe, II, *præf.* XV, 16. Persei se filium dictitat Andriscus, *q. v.*

Persidis præfectus Peucestes, III, 668, 1.

Pertinax imperator, IV, 585, 122.

Pescennii Nigri mores, III, 658, 3.

Pessinus, Gallorum dux, a quo urbs hujus nominis, IV, 312, 13.

Pessinus a Tectosagibus condita, II, 536, 19.

Peta, Æthiopiæ opp., IV, 351, 1.

Peteathyres, Æg. rex XXXI sec. Eratosth., II, 558

Peteseph, Josephi nomen Ægyptiacum, III, 495, 1.

Petilius Rufus, II consul (83 p. C.), III, 623, 33.

Petosarapis. V. Dionysius.

Petra, Nabataeorum urbs, optime administrata, III, 487, 3. Petræus Callinicus soph., III, 663, et Genethlius sophista, *ibid.*

Petron quot esse mundos statuerit, II, 14, 6. 300, 22.

Petronia, liberta, e Placentia longæva, III, 608, 29.

Petronius (C.) Turpilianus consul (61 p. C.), III, 622, 49.

Petronius, Nervæ imp. familiaris, IV, 580, 110.

Petronius (P), e Placentia longævus, III, 608, sq.

Petrus, in Arabia episcopus, ab Amorceso ad Leontem imp. (473) mittitur, IV, 113, 1.

Petrus impius, ὁ τὰς τῆς ἀνατολῆς ταφάσσων ἐκκλησίας, sub Zenone, IV, 136.

Petrus Patricius, historicus. De ejus vita et scriptis, IV, 181. P. Justiniani legatus et Jesdegusnaph, zichus a Chosroe missus, in confiniis utriusque imperii congressi de pace inter Romanos et Persas stabilienda agunt. Fœderis capita. Quum vero Suaniam provinciam poscenti Romano nequaquam concederet legatus Persarum, Petrus ad Chosroem ipsum proficiscitur, ut ab eo æquiores conditiones impetret. Ejus cum Chosroe colloquia (562), IV, 206 sqq., 11 et 12. De Suania nihil obtinet. Pace composita Byzantium redit, ubi mox obiit, IV, 218, 13.

Petrus, exconsul, cum Theodoro a Tiberio ad Chosroem legatus mittitur, IV, 248, 46.

Petrus, Theodori legati (577) pater, IV, 248, 46.

Petta (postea Aristoxena nominata), Nani Massiliensis filia, Euxeno Phocæensi nubit, II, 176, 239.

Petubates (Petubastis), Tanita, Æg. rex (dyn. XXIII, 1), II, 592.

Peucelaetis, Indiæ regio, II, 413, 18.

Peucestes, Persidis præfectus, III, 668, 1.

Peucetii in Italia, II, 34, 21.

πεζαὶ μόσχοι, meretrices, II, 120, 47.

Phacas, Phalanthi familiaris, IV, 405.

Phace, Ulyssis soror, III, 339, 16. III, 132, 15.

Phæa, nomen suis Cremnyoniæ, III, 584, 45.

Phæacidem terram draco Colchicus vastat, II, 371, 3.

Phæacis vocatur Oasis Ægypti, II, 27 *b.* IV, 64, 23.

Phæacum portus, IV, 309.

Phædon Eleus, Socratis auditor; de ejus vita, IV, 176, 68.

Phædræ historia, III, 305, 24. 630, 7. IV, 530.

Phædrus, Epicureus phil., III, 606, 12.

Phænestius pædotriba; ejus inventum, III, 482, 81.

Phæninda, pilæ ludus, Phænestii inventum, III, 482, 81.

Phæo, Hyas, III, 304, 19.

Phæstias Nicomacho Aristotelem parit, III, 45, 41.

Phæstii in Creta facetiis suis insignes, IV, 500, 4.

Phæstus scriptor, IV, 472.

Phæsyle, Hyas, III, 304, 19.

Phaethon, III, 166, 25. IV, 540, 2 § 9. Cf. Apsyrtus.

φαγήσια vel φαγησιπόσια festa, II, 321, 62.

Phagrorium, Ægypti urbs, III, 237, 109.

φανίδες, anemonæ, II, 629, 21.

Phalæcus, Ambraciotarum tyrannus, populi seditione evertitur, IV, 344.

Phalanthus, Phœnix, in Achaia, Rhodi oppido, ab Iphiclo obsidetur, et strategemate circumventus urbem hosti tradit; ejus minister Larcas vel Phacas; ejus filia Dorcia, III, 405 sq.

Phalanx, armorum inventor, in reptile commutatur IV, 516.

Phalara, Thessaliæ urbs, terræ motu vastata, IV, 381, 2.

Phalaris, Agrig. tyrannus, insidiis appetitur a Charitone et Melanippo, II, 200; lactentibus infantibus vescebatur, II, 309, 17.

Phalasarna, urbs Cretæ, IV, 529, 13.

Phalces, Temeni f., patri insidias cum fratribus struxit, III, 376, 38. II, *præf.* VIII, 4.

Phalec, Hebræi f., IV, 544, 18.

Phalereus, Alconis f., II, 462, 5.

Phalga, vicus inter Seleuciam Pieriæ et Seleuciam Mesopotamiæ, III, 587, 7.

Phameas s. Phamæas (*Himilco*), equitum dux, a Carthaginiensibus ad Scipionem deficit, II, *præf.* XV, 19. Ejus dictum, IV, 50, 82.

Phamis, Magnetum archon, pater filiorum sacrilegorum, II, 219, 22.

Phanagora, urbs Chersonesi Tauricæ, a Phanagora Tejo, Persarum insolentiam fugiente, condita, III, 597, 60. Phanagorensis, Sostratus, *q. v.*

Phanias Eresius, Aristotelis disc., II, 293. Phaniæ varii, II, 293 *not.*

Phanippus, archon Athen., II, 367, 14.

Phanocritus historicus, IV, 472.

Phanodicus historicus, IV, 472.

Phanto, Phliasius, Pythagoreus, II, 275, 11. 12.

Phaon a Sapphô amatur, III, 16, 17. IV, 175, 58.

Pharæ, Messeniæ urbs, III, 574, 14. 179.

Pharao, Æg. rex, IV, 544, 13. III, 179.

Pharethon, Æg. rex, III, 213, 4.

Pharnabazus Chalcedoniorum pueros castrat et ad Darium mittit, III, 598, 61.

Pharnabazus, pater Barsines, ex qua Herculem Alexander M. genuit, III, 694, 697, 2.

Pharnaces, Æthiopiæ gens, IV, 376, 2.

Pharnacia, urbs Pontica, III, 233, 46.

Pharnuchus Nisibenus, historicus, IV, 473.

Pharsa, oppidum Æthiopiæ, IV, 180.

Pharsalus, II, 263, 61. III, 72, 3; ibi oligarchia bene consentiens, II, 152. Pharsalius, Epitimus II, 56, 11.

Pharusi, Æthiopiæ gens, IV, 376, 1.

Phaselidis origines, IV, 319. 428 sq. Phaselitæ quotannis Cylabræ salsamenta offerunt, *ib.* et III, 29, 1. De iis Stratonici dicterium, II, 313, 31. Phaselitæ : Theodectes et Dionysius, *q. v.*
Phasiani, aves, III, 186, 3. 188, 10. 194, 10.
Phasis fluv., III, 3, 6. 230, 22. 541, 30. IV, 376. Non exit in Oceanum, II, 389, 11. Accolunt cum Heniochi (deinde Milesii). Phasianorum mores, II, 218, 18.
Phasis urbs, Æetæ regia, IV, 202, 3.
Phasis, Colchidis pater, III, 154, 31.
Phaylus, Ambraciotarum tyrannus, inter venandum perit, IV, 344.
Phaxinus, Nicocratis p., III, 704, 2.
Phegæa, Æantidis demus, II, 356, 14.
Phegea, Arcadiæ opp., olim Erymanthus, postea Psophis, III, 638, 7.
Phegeus, Phoronei frater, III, 638, 7. Phegeus, Clymenes, Amphiphanis et Ganyctoris pater, II, 144, 115.
Φηγωναῖος Ζεύς in Thessalia et Dodona, II, 463, 4.
Phegus, urbs Thessaliæ, unde Φηγωναῖος Ζεύς, II, 462, 4.
Pheles post occisum Aserymum fratrem rex Tyriorum, IV, 466, 1.
Phellates lapis, III, 136, 73.
Phellus, Lyciæ urbs, III, 235, 80. IV, 479, 5.
Phenearum cum Tegeatis bellum, IV, 379, 1.
Pheræ, Thessaliæ urbs, II, 455, 1. 136, 95. Pheræi : Leontomenes, Pausanias, Echecrates, Amyntas, Nicesipolis, *q. v.*
Pherander Herculem lucta vicit in ludis Olympiis, II, 487, 76.
Pherecles, Parthiæ ab Antiocho II præfectus, ab Arsace, cujus fratrem ignominia affecerat, interficitur, III, 586 sq., 1.
Pherecratis poetæ versus, II, 260, 25.
Pherecrates, Phthiota quidam senex, persona in Dicæarchi dialogo, II, 265, 62.
Pherecydes Syrii duo, alter astrologus, alter Babyis f., theologus, Pythagoræ magister, II, 347, 5. Babyis f., Pittaci auditor, III, 240, 139. Ephesiis victoriæ de Magnesiis reportatæ auctor; ab iis sepultus magnifice honoratur, III, 40, 19; 7 sapientibus annumeratus, III, 38, 8. Pythagoræ magister, III, 9, 30. Ei cum Thalete contentio fuit, II, 188, 297. Quæ de Ophione disputat, e Phœnicum doctrina hausit, III, 572. Primus prosam orationem condidit, II, 2 *a*. Ejus morbus et mors in Samo ins.; visit ægrotum Pythagoras, II, 215, 10, 4. III, 5, 18. IV, 176, 69. Mortuus est antequam Pythagoras in Italiam abiret, II, 245, 31. In Delo ins. a Pythagora sepultus, II, 272, 3. Tumulo ejus inscriptum epigramma, II, 481, 51.
Pherenicus poeta, III, 26 *a*.
Pheres, Cretei et Tyrûs f., III, 302, 3. Priapidis pater, IV, 477, 2. Ormeni f., Amyntoris p., IV, p. 286.
Pheretima, Arcesilai III mater; ejus in Barcæos crudelitas; putredine consumitur, II, 212, 4, 2; IV, 499, 2
Pherogdates a Chosroe ad Tiberium legatus mittitur (579), IV, 255.
Phicium, locus a Sphinge occupatus, III, 336, 5.
Phidalia, Byzantis uxor, Byzantium urbem a Scytharum incursione quomodo servarit, IV, 149, 18. Ejus statua, IV, 152, 34.
Phidiades Ægineta, in cujus domo nascitur Plato, III, 580, 23.
Phidias, pater Dicæarchi Messenii, II, 225.
Phidiclanius (L.) Nepos, Sinopensis longævus, II, 609, 1.
Φειδίτια Lacedæmoniorum, II, 242, 23. V. Lacedæmonii.
Phidon, Corinthius, in seditione perit, III, 378, 40.
Phidon, Aristodamidæ f., Carani frater, rex Argivorum, III, 690, vel potius tyrannus, II, 138, 99 *a*. Primus numos cudit, II, 139, 101. Phidoniæ mensuræ, II, 138. 99.
Phidon, Cumanus, compluribus civitatis administrationem commisit, II, 217, 11, 6.
Phigalensium convivia describuntur, IV, 411. Φιλοπότια; Pytheæ Phigalensis epulonis epitaphium, IV, 411, 2.
Phila, Derdæ et Machatæ soror, uxor Philippi Amyntæ f., III, 161, 5.
Phila, Antipatri f., uxor Crateri, III, 529, 4. Demetrio Poliorcetæ parit Antigonum Gonatam, III, 700, 8.
Phila, Lamiæ et Demetrii Poliorcetæ f., III, 120, 14.
Phila, Hyperidis pellex, II, 492, 12.
Philadelphi lapides in Thracia, IV, 502, 14.
Philadelphia, urbs Palæstinæ, patria Malchi historici, IV, 111.
Philadelphus flos, in Parthica regione, IV, 309, 7.
Philæ Ægypti, III, 478, 43. IV, 66, 37. II, 98, 2. Ibi in templo Maximinus affigi curavit pacta quæ Blemmyes et Nubades inierant, III, 100, 21.
Philæchme. V. Cleobœa.
Philænis gastrologus, II, 318, 45.
Philalius, Corinthius, scriptor, IV, 473.
Philammon, Arsinoes cædem peregit; ab Agathocle Cyrenaicæ regioni præficitur, II, *præf.* XXVIII.
Philemon, præfectus sub Ptolemæo I, primus topazos e Topazôn insulis ad Berenicen affert, III, 480, 64.
Philemon scriptor, IV, 474.
Philemonis Syracusani mors, III, 177, 70.
Philetærus, Aristophanis f., II, 248, 41.
Philetærus, Pergami rex, ex Boa meretrice natus, IV, 358, 12. Ejus ex fratre nepos Eumenes, IV, 375, 2.
Philetas Ephesius, historicus, IV, 474.
Philetas Cous, ψευδόμενος cognominatus, IV, 177, 72.
Philinna Thessala, III, 694, 1; Larissæa, Philippo regi Aridæum parit, III, 67, 4. 161, 5. IV, 666, 1.
Philinnium, Demostrati et Charitûs f., post mortem e sepulcro exsurgens cum Machata consuescit, III, 611, 30.
Philinus Agrigentinus, scriptor, III, 17.
Philippopolis, IV, 44, in confiniis Thraciæ et Macedoniæ ad Hebrum fl. a Philippo Amyntæ f. condita, III, 678, 20; a Gothis obsessa, strenue defenditur, *ibid.* Decii ad Priscum, oppidanorum ducem, de toleranda obsidione literæ, III, 676, 19. Postea Gothi urbe potiuntur, 674, 16. Urbs a Gothis sub Theudericho oppugnatur, IV, 114, 2. Ex ea : Asticosus. Bascia. Alhutius. Fronto, *q. v.*
Philippus I, Argæi f., sextus Macedoniæ rex, 35 annis regnat, III, 690; pater Aeropæ, *ib.*
Philippus II, Amyntæ II filius, regnat annis 33; pater Alexandri M., II, 691. Res gestæ ejus paucis recensentur; a Pausania Ol. 111, 1, interficitur, III, 691. Ejus uxores : Audata, Phila, Nicesipolis, Philinna, Olympias, Meda, Cleopatra, ex iisque nati liberi, III, 161, 5. E Philinna saltatrice Aridæum genuit, III, 67, 4; pater Thessalonices, III, 694. 697, 2. 703, 1. Platonis opera regnum adeptus, IV, 356, 1. Chalcidensium in Thracia colonias delevit, II, 141, 106. Byzantium obsidet, IV, 151, 26. Philippopolim in Thracia condidit, III, 678, 20. Ejus dux Adæus a Charete prœlio vincitur, II, 470, 5. Eumenem puerum Cardia secum abduxit, II, 471, 7. Quam ob causam a Pausania interfectus sit, II, 153, 156 (IV, 555, 40). Mulieres in expeditionibus secum circumducebat, II, 240, 18. Scurris delectabatur, IV, 413, 3. Menecratem medicum, novum Jovem, quomodo irrisum habuerit, IV, 414, 5. Ejus adulator Clisophon, IV, 413, 4. III, 161, 3. Ejus dicta, III, 39, 56. 357, 3. 26, 31. Poculum aureum sub cervicali suo deponebat, II, 470, 4

Ejus somnium, IV, 642 *b*. Ad eum paullo ante regis obitum Isocrates orationem scripsit, III, 49, 56. Ad eum venit Aristoteles, III, 45, 41. Ejus statua Delphis, IV, 295, 1.
Philippus, Sogdianæ præfectus, III, 668, 1.
Philippus, Antipatri f., Cassandri frater (aliunde non notus), pater Antipatri ejus, qui Meleagro in regno Macedoniæ successit, II, 699, 6.
Philippus IV, Cassandri filius, III, 694, 2, post patris mortem Macedonibus imperavit; Elateæ moritur, 695, 3. 697, 3. 703, 1.
Philippus V, Demetrii II et Chryseidis f.; ejus tutor Antigonus Doson, qui per novem annos pro pupillo regnum administrat; ipse dein Philippus quot annos regnaverit; pater Persei et Demetrii, III, 701, 9 et 10. 696, 10. 703, 1. Ejus filiam duxit Teres Thraciæ regulus, II, *præf.* XV, 16. Ad eum Agathocles, Ptol. Epiphanis tutor, Ptolemæum legatum mittit de contrahenda affinitate, deque ferendo, si opus esset, contra Antiochum auxilio, II, *præf.* p. XXVIII. Prusiæ Myrleam tradit, III, 51, 72.
Philippus, Antiochi Grypi *et Tryphænæ* filius, cum Antiocho fratre gemello contra Antiochum Eusebem de regno certat. Partem Syriæ obtinet; tandem prœlio Antiochum superat et in fugam compellit, III, 715, 25.
Philippus, Grypi filius (*debebat: Philippus, Philippi f., Grypi nepos*), ab Alexandrinis in Ægyptum advocatur ad imperium. Negotium hoc disturbat Gabinius, Pompeii legatus, III, 716, 27. Ex Cilicia ab Antiochensibus advocatur, ut Syriæ regnum occuparet. Contra Antiochum Asiaticum societatem init cum Azizo Arabe, socio perfido, cujus insidias ægre effugit, II, *præf.* XXIV, 34.
Philippus (L.), Augusti imp. vitricus, III, 428, 3. Ejus ad Octavium literæ, III, 437, 18.
Philippus, Herodis f., tetrarcha ab Augusto constituitur, III, 354, 5.
Philippus, Aristophanis comici f., II, 258, 41.
Philippus Theangelensis, historicus, IV, 474.
Philippi poetæ, II, 313, 27.
Philippus, Rom. imperator, IV, 597, 148.
Philiscus, Ægineta, Diogenis disc., Thyestem, qui Diogeni attribuitur, scripsit, III, 583, 35; etiam tragœdiolas scripsit, III, 164, 17.
Philiscus, Milesius rhetor, αὐλοτρύπης, IV, 177, 71. Magister Neanthis, III, 2.
Philisci versus, II, 261, § 30.
Philistides, Orei tyrannus, ab Atheniensibus eorumque sociis interfectus, III, 643, 31.
Philistides scriptor, IV, 474.
Philistus Syracusanus. Ejus mors, II, 83. 2.
Philistus Naucratita, historicus, IV, 477.
Philistus, Antonii amasius, II, 142, 107.
Phillis Delius περὶ χορῶν scripsit, II, 3 *b*. IV, 475.
Phillyra, Æsopi f., Peneo parit Hypseum, IV, 285, 2.
Philo Thebanus, III, 560 *not.*
Philo Heracleota, scriptor, III, 560 *not.*
Philo Byblius, historicus, III, 560.
Philo Judæus platonissans, IV, 177, 73.
Philones alii scriptores, III, 560 *not.*
Philobia, Persei Trojani uxor, IV, 424, 4.
Philoclis tragici tetralogia Pandionis, II, 184, 267.
Philoconus, Carneadis phil. p., III, 243, 144.
Philocrates, historicus, IV, 477.
Philoctetes quomodo a Machaone sanatus sit, II, 10, 6. Alexandrum occidit, III, 69, 1. Post Trojam expugnatam in Œnotriam profectus in Chone urbe habitavit, II, 10, 9.
Philocydes, Antagoræ poetæ familiaris, IV, 416, 15.
Philœtius, Bucoliorum in Ithaca auctor, II, 148, 133.
Philogenes, historicus, IV, 478.
Philolaus Corinthius, Bacchiada, cum Diocle amasio Thebas abit, ubi leges Thebanis scripsit. Ejus tumulus, II, 143, 112.
Philolaus Tarentinus, Pythagoreus, II, 275, 12. Ejus scriptum Plato emisse fertur, III, 42, 25. 163, 16.
Philombrotus, anno ante Solonem archon Athen., II, 294, 3.
Philomele, Actoris f., Achillis m., III, 338, 11. II, 442, 8.
Philomelus, Jasionis f., pater Pariantis, IV, 471.
Philonides Dyrrachenus, medicus, III, 576, 20.
Philonides historicus, IV, 478.
Philonome, Cyeni uxor, Tennis filii amore ardet; non obsecundantem calummiatur, II, 157, 170.
Philonomus patriam Heraclidis prodit, qui ei Amyclæum agrum concedunt, quem ipse colonis ex Lemno adductis frequentat, III, 375, 36.
Philopithes medicus, III, 50, 65.
Philopœmen in Spartanos sæviens, IV, 333, 4.
Philosophia Milesia, Hesychii Illustris mater, IV, 143.
Philostephanus comicus, III, 34, 37.
Philostephanus Cyrenæus, III, 28.
Philostratus, Persei partibus addictus, Hostilio cons. in Epiro insidias struit, II, *præf.* p. IX, 7.
Philostrati Lemnii scriptum et ætas, IV, 177, 74.
Philotera, Ptolemæi II soror, cui frater templum dedicat, II, 374, 15.
Philotera, urbs Troglodytices, a Satyro condita, III, 643, 35; ad sin. Arab., quod opp. alii Aenum vocant, III, 477, 41.
Philotera, urbs Cœlesyriæ, III, 643, 35.
Philoterpes, Idmonidis f., Euphemi p., III, 641, 20. II, 66, 10.
Philotis, Smyrnæa, e muliere vir fit, III, 619, 36.
Philottus, Niobæ maritus; ejus mors, III, 9, 28.
Philoxenus poeta, II, 287, 73. Cytherius, apud Dionysium cupediis deditissimus; ejus jocus; cur in lapicidinas a Dionysio conjectus sit; carmen ejus Cyclops, II, 297, 13. Ejus mores et dicta, II, 309, 16.
Philoxenus, ὁ καλούμενος σωληνιστής, e demagogo tyrannus evasit, II, 298, 14.
Philoxenus, Eryxidis f.; ejus dictum, IV, 516.
Philoxenus, sub Zenone dux, IV, 127; legatus a Zenone ad Theuderichum Valamiri f. missus (479), IV, 123, 16.
Philtatius, Olympiodori hist. familiaris, libros conglutinandi rationem Athenis ostendit; quare statua ei posita, IV, 64, 32.
Philteas historicus, IV, 478.
Phineus, Agenoris f., vel Phœnicis et Cassiepeæ f., in Paphlagonia a nonnullis regnasse dicitur, III, 302, 4. Cleopatram ducit, superinducit Eurytiam, cui natos e Cleopatra liberos tradit; ob id excæcatus ab Harpyis infestatur, quas, a Sole immissas, occidunt Boreadæ; pro hoc beneficio Phineus Argonautas de Symplegadum trajectu edocet, III, 302, 3. II, 7, 3; ab Hercule interficitur, II, 7, 3. Phinei filius genuinus Paphlagon, filii adoptivi Thynus et Bithynus, III, 594, 41.
Phineus vel Smintheus, unus ex Penthilidis, qui in Lesbum coloniam duxerunt; ejus filia diis mactata, IV, 459, 12.
Phintias Pythagoreus. V. Damon.
Phios vel Phiops, Memphita, rex Æg. (dyn. VI, 2. 4), II, 554. IV, 539, 21.
Phlego Trallianus historicus, III, 602.
Phlegra Thraciæ, postea Pallene, IV, 510, 11.
Phlegyas, Gyrtones pater, II, 464, 5.
Phlegyas Æthiops legislator, III, 583, 40.
Φλεγυᾶν, i. e. ὑβρίζειν, II, 86 *a*.
Phlegyes in Daulide habitantes, Thebas capiunt, II, 86 *a*.

Phlius, III, 23, 6. Ibi in Polemarchorum portico Sillacis Rhegini pictura, III, 133, 58. Phliasiorum tyrannus Leo, Pythagoræ æqualis, IV, 503, 17. Phliasii Pythagorei: Phanto, Echecrates, Polymnastus, Diocles, II, 275, 11. Axiothea, II, 243, 27. Cf. Cratisthenes.
Φλόξ, *Flamma*, Γένους f., III, 566, 7.
Phobus, Nelida, Milesiorum rex, ob Cleobœæ in Antheum Halicarnassensem facinus regno cessit Phrygio, II, 164, 199.
Φόβου templum ap. Laced., II, 130, 85.
Phocæa, unde nomen habeat, II, 223, 35.
Phocæenses agros dant Orchomeniis, qui Uatiæ contra Mennem Cumæorum tyrannum auxilio fuerant, III, 388, 53. Phocæensium colonia Lampsacus, II, 19, 10. Phocæenses ab Harpago subjecti, relicta patria Massiliam condiderunt, II, 176, 238 sq; II, 279, 23; III, 323, 7.
Phocas, Zenonis ad Theuderichum Valamiri f. legatus (479), IV, 125, 18.
Phocas imp. Callinicen pellicem habuit, IV, 622, 219.
Phocensium tyrannus Execestes, II, 146, 124. Phocicum bellum sacrum decennale ob raptam mulierem ortum, II, 469, 2. Cf. II, 146, 125. Phocenses Nicææ urbis vicinæ incolas e sedibus suis ejecerunt, III, 547, 41.
Phocion, pistillorum fabricatoris filius, II, 493, 14. Ejus mores, II, 474, 22. Quomodo Alexander eum honoraverit, II, 475, 23.
Phocritus post mortem Lysimachi ab Heracleotis princeps et curator civitatis constituitur, III, 532, 9.
Phocus, Æaci et Psamathes f., a Peleo occisus, III, 33, 35.
Phocus dux, Phocææ nomen dedit, II, 223, 35.
Phœbadius in aula Adaulphi (414), IV, 62, 24.
Phœbe, insula Cyzicena, IV, 392, 1.
Phœnice, Actæonis f., a qua Phœniciæ literæ nomen habent, II, 344, 5. IV, 489, 2.
Phœnice, instrumentum musicum, IV, 591, 1.
Phœnices ab Chanaane stirpem ducunt, III, 212, 3. Eorum de cosmogonia et de diis doctrina sec. Philonem Byblium, III, 563 sqq; de serpentium divinitate doctrina, III, 572. Saturno in magnis calamitatibus homines mactant, III, 570, 3. 4. 5. Adonin Gingrem vocant, II, 21, 2; ab Armeniis victi, Abraami tempp., III, 212, 3. Phœniciam subegit Nabucodonossor, II, 507; terræ motus quassavit, III, 285, 76. Phœnices Neptuni sacerdotes in Rhodo ins., III, 177. Eorum colonia Abdera in Turditania, III, 274, 49. Eorum rex Suron, Davidis æqualis, III, 225, 18. Abelbalus, III, 563, 1. Olim Rhodum ins. tenebant. Phalanthum Phœnicem ex Achaja, Ialysiæ in Rhodo oppido, pellit Iphiclus, IV, 405. Phœnicibus, qui Samiis auxilio venerant, occurrit Pericles, II, 55, 7. Phœniciæ cur literæ dicantur, II, 473, 16. 181, 256. 5, 6. 348, 7. 344, 5. IV, 489, 2. 447, 5. Phœnicia gens, Thelides, II, 482, 52. Urbes: Botrys, Elæa, Marsya, Jamnia, Gaza, Mariamnia, Ace, Dora.
Φοινικίδες Lacedæmoniorum, II, 130, 86.
Phœnicones Sarazeni, IV, 179.
Phœnicus, Siciliæ urbs, II, 480, 46.
Phœnix, Agenoris et Cassiepeæ f., pater Phinei, Cilicis, Dorycli, Atymnni, III, 302, 4. IV, 544, 15; literarum inventor, IV, 489, 2; de arithmetica philosophia volumen scripsisse dicitur, II, 3 *b*; pater Astypalææ, II, 42, 1. 159, 176; Archalei, IV, 303, 2 *a*.
Phœnix, Achillis τροφός, a quo Phœniciæ literæ nomen habent, II, 473, 16. II, 3 *a*.
Phœnix avis Claudii imp. temporibus denuo apparuit post annos 654, III, 672, 5. Phœnicis periodus annorum 7006, III, 499.
Phœnix, locus prope Ephesum situs, II, 3 *a*.
Phœnix, instrumentum musicum, II, 286, 64; IV, 490, 3.
Φοινικὰ judicia, Athenis, II, 106, 5. 107, 7. Φόνου δίκας in Areopagum introducit archon rex, II, 114, 27 *b*.
Phorbanteum, Athenis, II, 351, 10.
Phorbas, Neptuni f., Curetum rex, ab Erechtheo interfectus, II, 351, 10.
Phorbas, Lapithæ f. (Triopæ et Ischyllæ f., IV, 481, 1), e Thessalia a Rhodiis advocatus, serpentes qui ins. infestabant, delet; heroicis in Rhodo ins. honoribus gaudet, III, 177. IV, 481, 1. Post Triopæ obitum, Ialysum venit; diris eum prosequitur Periergus frater; naufragium passus cum sorore Parthenia a Thamneo hospitio excipitur. In sacris ejus nonnisi liberi homines ministrant, IV, 389, 7.
Phorbas fluv., postea Achelous, III, 631, 8; pater Ambraciæ, II, 148, 135.
Phorbas, Thesei alipta, luctandi artem invenit, III, 132, 55.
Phorcynos, Achaiæ vallis, II, 41, 64.
Phorcynos, Ithacæ portus, II, 41, 64.
Phorcus, Medusæ pater, rex perdives, II, 87 *a*. Ex Hecate genuit Scyllam, quam ab Hercule interfectam igne adhibito in vitam revocat, II, 10, 8; dæmon marinus; ejus sedes et migrationes, II, 41, 64. III, 231, 28.
Phormio, Scleuci parasitus, III, 310, 7.
Phoroneus, Apidis pater, II, 442, 8. III, 119, 13; frater Phegei, III, 638, 7; pater Lyrci, IV, 313.
Phorusci ἰχθυοφάγου dictum, IV, 417, 19.
Φῶς, *Lux*, Γένους f., III, 566, 7.
Photinx, instrum. mus., Osiridis inventum, III, 481, 73.
Phoxus, Chalcidensium tyrannus, II, 142, 108.
Phraaspa, Mediæ urbs, III, 660, 7.
Phraates Deus, Ol. 177, 3 in Parthorum regno succedit Sinatruci, III, 606, 12.
Phraates, Phraatis f., a Tiberio rex Parthorum constituitur; in itinere moritur, IV, 184, 2.
Phrada, urbs Drangenes, quam Alexander Prophthasiam vocari jussit, III, 643, 32.
Phradates, Parthorum rex, societatem eodem tempore promittit Tigrani et Lucullo, III, 556, 58.
Phrasis, Nelei f., III, 304, 19.
Phrataphernes (*Radaphernes* Dexipp. cod.), Hyrcaniæ præfectus, III, 668, 1.
Φρατρία quid sit, II, 238, 9. Φρατρίαι Atheniensium, II, 106, 3.
Phrearrhius e Leontide tribu Neocles, II, 295, 6.
Phriapita, Parthus, a quo Arsacidæ reges genus ducunt, III, 586, 1.
Phritiphantes, sacrorum scriba sub Amenophi rege, III, 495, 1.
Phrixus, Athamantis et Themistûs f., II, 37, 35. Phrixi noverca Gorgopis aut Demotice, II, 62, 12. Athamantis et Nepheles f., quomodo Colchos pervenerit, III, 34, 37. II, 344, 6; Chalciopen, Æetæ f., ducit, II, 37, 36; pater Argi, Phrontidis, Melantis, Cytisori, Presbonis, IV, 405, 5. II, 39, 47. Phrixi pædagogus et in fuga comes Crius erat, unde nata est de ariete fabula, II, 8, 5; immo ariete navis indicatur, IV, 539, 7.
Phryxi portus ad Pontum, III, 13, 1, cum Dianæ templo, IV, 152, 33.
Phrontis, Phrixi filius, IV, 405, 5.
Phryges, III, 16, 18; antiquissimi, beatissimi; Rheæ in honorem insaniunt, III, 595, 46. Eorum cultus, III, 8, 26; deus Sabazius, III, 14, 11; e Thracia in Asiam trajiciunt, regionemque Trojanam capiunt, II, 342, 2. Phrygiam harmoniam Hyagnis invenit, II, 287, 70. Phrygum inventum elymæ tibiæ, III, 482, 79. IV, 490, 5. Ph. avium volatum primi observarunt, IV, 490, 5; instituta quædam,

III, 461, 128. Eorum rex Nannæus, III, 524, 2. Phrygia et Lydia linguæ mixtæ sunt in dialecto Mysorum, II, 342, 2. Cf. II, 163, 191. Phrygia Hellespontica Leonato assignatur, III, 668, 1. Phryges : Androcottus, Atlas, Onnes et Tottes, Æsopus, *q. v.* Urbes : Dorylæum, Blaudus, Sybra, Tymbrium, Ambasum, Manesium, Mantalus, Metropolis, Acmonia, Pharnacia, Azanium, *q. v.*

Phryne, Epiclis f., Thespiensis; ejus statua aurea Delphis dedicata, intemperantiæ Græcorum monumentum, IV, 295, 1. Proprium ejus nomen Mnesarete; Aristogitonis et Anaximenis (Euthiæ) contra eam orationes, II, 354, 5; ab Euthia accusata absolvitur, III, 50, 66 et 67.

Phryni, Indiæ populus, usque ad quem penetrarunt Græci reges Bactriæ, IV, 309, 5.

Phrynichi Musæ fabula quando docta, II, 248, 42. Phrynichus laudatur, II, 46, 1.

Phrynichus, Stratonidæ f., in Samo militum dux; Atheniensium in eum decretum, II, 622, 11.

Phrynichus, 400 virorum assentator, II, 127, 73.

Phrynis citharœdus morem priscum cantandi mutavit, IV, 333, 7.

Phryxa herba, IV, 291, 1.

Phthia in Ægio Achaiæ urbe a Jove columbam simulante amatur, IV, 346, 2.

Phthiam venit Patrocles, III, 33, 35.

Phthiotidis rex Hellen, III, 231, 31 *a*.

Phthius, Amphictyones pater, III, 153, 21.

Phulus, Assyriæ et Babyloniæ rex, in Judæam invasit, II, 503, 11.

Phuoro (Phruoro) sive Nilus, Æg. rex xxxvi sec. Eratosth., II, 565.

Phurnita, Libyæ urbs, III, 607, 18.

Phylace in Thessalia, postea Thebæ, II, 264, 2.

Phylacus, Æoli nepos, Solis bovum custos, III, 31, 15. Mylis in Sicilia heroum habet, II, 376, 5.

Phylacus, Protesilai pater, II, 301, 40; e Clymene pater Iphicli, IV, 380, 5.

Φύλαρχοι, Athenis, II, 124, 57; Epidamni, II, 150, 140.

Phylarchus, Leontis ad Marcellinum et Genserichum legatus, IV, 104, 30; iterum ad Genserichum missus (467), IV, 109, 40.

Φυλή quid sit, II, 238, 9.

Phyleus, Augeæ f., Eurydamiæ pater, IV, 638 *a*.

Φυλοβασιλῆς Athenis, II, 108, 8.

Phylonome, Nyctimi et Arcadiæ f., mater Lycasti et Parrhasii, IV, 531 sq.

Phyrinus, Aristomenis f., Gomphensis, Thessalorum prætor (179 a. C.), III, 704, 2.

Physcus, Assyriæ fluvius, II, 74, 2.

Physcus, Macedoniæ urbs, IV, 510, 15

Physia, insula Cyzicena, IV, 392, 1.

Phyto, Samia Sibylla, IV, 288, 4.

Piasus, Larissæ pater, III, 11, 34; filiæ vim infert; ab ea in vini dolium detrusus perit, III, 368, 19.

Picentia, opp. Etruriæ, III, 608, 25. Picentini Pythagoram conveniunt, II, 273, 5.

Pictoreus. V. Lictorius.

Picus ὁ καὶ Ζεύς, IV, 542, 4, 544, 18 sqq.

Pide, opp. Æthiopiæ, III, 477, 42.

Pidibotæ, opp. Æthiopiæ, III, 477, 42.

Pieria, urbs Bœotiæ, postea Lyncus, IV, 445.

Pieriæ in Mac. rex Acesamenus, IV, 509, 1.

Pieria, Macedoniæ urbs; patria Critonis hist., IV, 373.

Pieres, Methonis frater, Lini pater, IV, 445.

Pierus, Lini f., Œagri p., III, 641, 20.

Pilaris ludus ap. Corcyræos, IV, 359, 14.

Pinara (i. e. *rotunda*), Lyciæ urbs, Xanthiorum colonia, II, 343, 1.

Pinarus, Tremili et Praxidices f., III, 236, 84.

Pindaro cum Amphimene Coo contentio fuit, II, 188, 297. Pindari carmen ap. Rhodios aureis literis exaratum et in Minervæ templo positum, IV, 410, 3. Ejus ᾠδὴ ἀστιγματοποιηθεῖσα, II, 323, 68. Pindari nulla Thebis statua, III, 122, 25. Pindari mors, IV, 172, 52. Quomodo poeta magadin appellaverit, II, 286, 66.

Pindicitora, Æthiopiæ opp., IV, 351, 2. 478, 42.

Piræeus tripartitus, IV, 450, 4. Piræei incolæ reliquis civibus δημοτικώτεροι, II, 125, 61.

Pirene fons; prope eam vacca ænea stat, II, 314, 36.

Pirithous, Ixionis f., II, 464, 1. Ejus nuptiæ, Hippiæ pictura, III, 134, 63. Ejus mors, IV, 538, 1. 547, 13.

Pisa, III, 39, 14. Urbis situs, III, 121, 19. Pisa, priscum Olympiæ nomen, III, 633, 6. Pisam venit Pelops, III, 367, 17. Pisææ urbs Dyspontium, III, 605, 4.

Pisandri Rhodii epigramma, III, 464, 147. Laudatur, IV, 541, 12.

Pisander poeta, filius Nestoris Lycii, Severi imp. temp., IV, 171, 46.

Piscis mirabilis, II, 412, 15; pisces sonum edentes in Ladone Arcadiæ, II, 325, 73. III, 32, 20. 150, 6; quomodo concipiant, II, 32, 11; piscium pluvia, II, 294, 1.

Pisidiæ tyrannus Molcestes s. Mocelles, ejusque frater Semias, II, *præf.* XVII, 22. Pisidæ Tabas in Lydia incolis frequentant, IV, 311, 9. Pisidarum instituta, III, 461, 130. Pisidiæ vel Lyciæ urbs Bubon, *q. v.*

Pisidice Methymnæa patriam Achilli prodit; lapidibus obruitur, IV, 314.

Pisirrhothus Rhodius, Callipatiræ filius, Diagoræ nepos, Olympionica; ejus statua, II, 183, 264.

Pisistratus qua ratione tyrannidem occupaverit, II, 111, 17, Comia archonte, II, 294, 5. Tertio potiturus tyrannide in Pallenensium demo pugnam committit, II, 110, 15. 33 annis regnavit, II, 208, 1, 6; in Areopago judicium subit, II, 111, 17. Solonis affinis, II, 198 *b*. Solonis leges plerasque retinuit, II, 198 *b*. Pisistrato tribuuntur nonnulla, quæ sunt Mysonis, II, 291, 89. Homeri carmina in gratiam Atheniensium interpolavit, IV, 426, 1. Ejus filius Thessalus, II, 209, 1, 6. — Pisistratidæ, II, 77, 3, Olympii templum ædificant. II, 111, 17; ob ὄβριν tyrannide exciderunt, II, 111, 17. 491, 4; bellum iis inferunt Alcmæonidæ, II, 110, 16. Jubente Pythia, a Lacedæmoniis evertuntur. II, 110, 17. Pisistratidarum tyrannis quot annis steterit, II, 111, 17. Ab iis genus duxit Thucydides hist., III, 48, 54.

Pisistratus Lacedæmonius, IV, 408.

Pisistratus Liparæus, historicus, IV, 478.

Pisistratus Orchomenius, IV, 515, 2.

Piso Clazomenius causam coram Juliano dicit multa cum laude, IV, 21, 15.

Pisus primus Olympicos ludos instituit, III, 603, 1.

Pitane Laconica, Eurotæ f., II, 627, 6.

Pitane, Mysiæ urbs, II, 222, 34. Ibi lateres cocti aquæ innatantes, III, 274, 52.

Pitho post mortem Alexandri M. Mediam prov. obtinet, III, 608, 1.

Pitho meretrix, Hieronymi tyranni Syrac. uxor, III, 102, 1.

Pithyllus, ὁ τίνθης καλούμενος, luxuriosus homo, II, 310, 21.

Pittacus Mytilenæus, Hyrrhadii Thracis pater, II, 482, 53; æsymneta creatus a Mytilenæis contra exules, quorum duces Antimenides et Alcæus, II, 158, 172. 188, 297. IV, 562, 13. Ejus de ebriis lex, *ibid*. Ejus in filios interfectorum generositas, III, 521, 3; cetera ejus indoles, II,

317, 44 *a*. Ad eum phialen auream Crœsus, ad reliquos sapientes Pittacus misit, II, 442, 6. Tripus ad eum a Crœso mittitur, II, 317, 440. Pherecydis phil. magister, III, 240, 139.
Pittacus alter, legislator, ὁ μικρὸς, III, 577, 1.
Pittheus Trœzenius, Thesei avus; sapientiæ ejus indoles, II, 136, 96. III, 305, 24. Henioches pater, II, 351, 13.
Pitthensis pagus, III, 138, 78.
Pitye, Cariæ opp., IV, 134, 6.
Placentiam (ad) Marcomanni contra Aurelianum imp. pugnant, III, 197, 10. Placentini: Cornelius. Glaucius. Vetustius. Licinnius. Marcellus. T. Numerius. T. Petronius. M. Terentius Albus. M. Antonius. M. Talpius Vitalis. C. Vatius Tertius, *q. v.*
Placidia, soror Honorii, ab Alarico captiva abducitur, IV, 58. Eam reddi Honorio jubet Adaulphus; non statim obtemperat Alarichus, IV, 61, 20. Placidiæ cum Adaulpho nuptiæ in Narbone urbe, IV, 62, 24. Adaulpho parit Theodosium, qui infans adhuc moritur. Moriens Adaulphus imperat, ut P. Honorio reddatur. Contra Singerichus, Adaulpho in imp. succedens, summis eam contumeliis afficit, IV, 63, 26. Ab Valia restituitur Honorio fratri, IV, 64, 31. Libanium magum occidi jubet (421), IV, 66, 38. Invita nubit Constantio (417), cui Honoriam et Valentinianum parit, IV, 65, 34. 59, 8. 615, 201, § 3. Post mortem Constantii nimiam colit cum Honorio familiaritatem, IV, 66, 39. Amor ille Honorii, opera et studio Spadusæ et Elpidiæ nutricis et Leontii curatoris, in odium vertit; Placidia Ravenna pulsa Constantinopolim ablegatur (423), IV, 66, 40. Constantinopoli a Theodosio II in Italiam contra Joannem tyrannum dimittitur cum Valentiniano f., cui submissus est exercitus; cæso Joanne, Placidia Ravennam ingreditur, IV, 68, 46.
Placidia junior, Valentiniani III et Eudoxiæ f., apud Genserichum degit captiva; reposcit eam Marcianus, IV, 101, 24. A Genserico dimissa nubit Olybrio, IV, 104, 29.
Placitus in aula Theodosii, IV, 612, 192.
Placius Mysiæ mons, sub quo Thebe Placia, II, 239, 11.
Planctæ petræ in freto Siculo, IV, 473.
Plango, Milesia meretrix, IV, 452.
Plangon Eleus, plangonii unguenti inventor, II, 630, 23. III, 134, 64.
Plarassenses in Caria, IV, 311, 8.
Platæas post Deucalionis diluvium novis colonis ex Argis frequentavit Polybus, bovem sequens sec. Polyidis oraculum; hinc Bucerais fons Platæis, III, 575, 18 *a*. Via Tanagra Platæas ducens; urbis descriptio; incolarum indoles, II, 257, 11. Platæenses num in stoa Pœcile Athenis picti, II, 621, 8. Platææ, ἀλαζονείας sedes, II, 260, 25. Platæenses: Aristion, Daimachus, Psaon, *q. v.*
Plathane, Hippiæ Elei uxor, quam viduam Isocrates duxit, II, 59 *b*, *not.*
Plato, Perictiones et Aristonis, vel, sicuti credebant, Apollinis filius, II, 316, 43; in Ægina in Phidiadæ domo natus est, III, 580, 23. Collytensis pago erat, IV, 306. Ejus magistri Dionysius et Aristo; unde Plato dictus sit, III, 243, 143. 4, 13; ludis Isthmiis luctatur, II, 243, 24; ludis Olympicis, III, 5, 14. Dionem in Sicilia convenit, III, 5, 14; ter militavit, ad Tanagram, ad Corinthum, ad Delium, II, 282, 32. Ejus Πολιτεία tota fere in Protagoræ Ἀντιλογικοῖς, II, 282, 37. Contra absentem ἡ Περίπατος peregrinos homines excitat, II, 282, 35. Ejus opera Philippus Amyntæ f. regnum adeptus, IV, 357, 1. A Dionysio traditur Pollidi venundandus; ab hoc in Æginam abducitur, III, 581, 24. 578, 6. Ejus statuam in Academia posuit Mithridates Persa, III, 578, 7; a Pythagoreorum consortio exclusus est, III, 6, 20. Dionι mandat ut Pythagoricos libros a Philolao emat, III, 163, 16. Leges scribere Megalopolitanis etsi rogatus noluit, III, 521, 8. Quando sit mortuus, III, 4, 12. 43, 33. 579, 12; pediculari morbo obiit, IV, 454, 2. De ejus vita, ingenio, philosophia, IV, 172, 53. Platonis de Chœrilo et Antimacho judicium, II, 485, 65, 67. Parum aptus ad judicandos poetas, II, 485, 67. Ejus malevolentia, IV, 412, 1; primus argumentationem per interrogationes introduxit, III, 580, 20. Platonis dicta, II, 196, 7. III, 48, 53. Platonis dialogi genuini 56 numero, III, 580, 21. Platonis dialogi adulterini, III, 579, 13. Phædrus, scriptum juvenile, II, 243, 25. E Philolai scripto in Sicilia emto Timæum suum transcripsit, III, 42, 25; multa ex Epicharmo mutuatus est, IV, 297, 7. Sophronis mimos diligenter lectitavit, II, 480, 45. Critoni sermones tribuit, qui fuerunt Æschinis, II, 490, 2. Democriti commentarios comburere voluit; ne id fieret, quinam impediverint, II, 290, 83. Platonem Demosthenes audiit, III, 117, 9. 49, 60; Clearchus, Heracleæ tyrannus, III, 526, 1; Lasthenia et Axiothea, II, 243, 26.
Plato comicus laudatur, II, 353, 1. Ejus Cleophon fab. sub Callia archonte scenæ commissa, II, 248, 42.
Plato, causidicus celeber, Gerasenus, III, 575, 17.
Plato quidam pædotriba, II, 282, 34.
Plautianus præfectus Severi imp. jussu occisus, IV, 588, 130.
Pleiades unde nominatæ, III, 136, 42.
Pleione, Oceani f.; ejus ex Atlante Gliæ, III, 156, 42.
Plesirrhous Thessalus, Herodoti amasius, IV, 277, 1.
Pleuron, Ætoli f., a quo Pleuron urbs nominata est, pater Curetis et Calydonis, II, 442, 8.
Pleuron, Ætoliæ urbs, a Pleurone vocatur, II, 442, 8. IV, 315, 8.
Plinthas, e Scythia oriundus, consul an. 419, Singilachum necessarium cum Esla ad Ruam Hunnum mittit; mox ipse cum Dionysio ad Attilam legatus proficiscitur (433), IV, 71, 1. Epigenem sibi adjungit, *ib.* Ejus gener Armatius, IV, 93, 14.
Plinthine, Ægypti urbs, ubi vitis primum exstitit, IV, 391.
Plisthenes (aliis Nicostratus), Menelai et Helenæ f., III, 340, 18.
Πλῶτες pisces, III, 140, 82.
Pluto, i. q. Axiocersus Cabirus, III, 154, 27; i. q. Sarapis Ægyptiorum, II, 198 *a*. Plutonis pellex Mentha, IV, 331, 6. Plutonis colossus, Sinope Alexandriam translatus, ubi Sarapidis nomen invenit, II, 614, 78. Pluto Arimanius Persarum, III, 53, 78. Pluto apud Phœnices Muth, III, 569, 24.
Plutonis insula in mari Atlantico, IV, 443, 1.
Plutus, Jasionis f., IV, 471.
Plutûs et Jovis filius Tantalus, III, 305, 20.
Pluvia ærea, III, 323, 10.
Poytagoras muneribus ab Alexandro M. post Tyri expugnationem honoratus, II, 472, 12.
Ποδάγρα Ἄρτεμις, II, 628, 14.
Podalirius, Æsculapii et Epiones f., IV, 324, 22.
Pœas, Crœsi f., Carani pater, III, 690.
Pœcile Athenis, IV, 450, 5.
Pœcile stoa Sicyone, a quonam ædificata, III, 120, 14.
Pœmen, Dardanidis et Herculis f., a quo Pœmen pagus Heracleam locus vocatus est, II, 348, 1.
Polemarchorum porticus Phliunte, III, 133, 58.
Πολέμαρχος. V. Archon.
Polemarchus Locrus perjurus; pœnam quomodo dederit, II, 221, 30.
Polemo Iliensis, Periegetes, III, 108.

Polemo Atheniensis philos., II, 79. Ejus et Cratetis amicitia, IV, 167, 38.
Πωληταὶ καὶ πωλητήριον, II, 122, 51.
Πολιτεία, carmen Chrysogoni, quod vulgo Epicharmo tribuitur, II, 289, 80.
Πολιτοφύλακες Larissæ, II, 152, 151.
Polium, Troadis opp., 370, 21.
Polla Donata, e Bononia longæva, III, 609, 2.
Pollia Polla, Spurii f., ex Ætosia urbe longæva, III, 608, 29.
Pollis Argivus, Syracusarum rex, Bibliam vitem ex Italia in Siciliam transtulit. Hinc Pollium vinum, II, 15, 7. II, 130, 95.
Pollis Lacedæmonius Dionysii jussu Platonem vendit; a Charmandro accusatus absolvitur, III, 581, 24; in undis perit, III, 578, 6.
Pollux Amycum pugilatu vincit, II, 19, 9.
Poltymbria. V. Poltys.
Poltys, Poltymbriæ conditor, III, 379, 45.
Polus Ægineta, histrio, Archiæ Thurii discipulus, II, 368, 18.
Polyænus Sardianus et Atheniensis, III, 522.
Polyanthus, Cyrenæus, hist., IV, 479.
Polyarches. V. Dardanus.
Polyarchus Halicarnassensis, Panyasis pater, II, 482, 57.
Polyarchus ὁ ἡδυπαθής, a Dionysio juniore legatus mittitur Tarentum, ubi cum Archyta obambulans voluptatem sectandam esse demonstrare studet, II, 276, 15.
Polybias, Nauclidis pater, III, 193, 6.
Polybius. Contra eum disputat Posidonius de zonis terræ quinque, III, 277 sqq.
Polybus, Glauci pater, Mercurii et Eubœæ f., III, 202, 6. Corinthi Œdipum educat, III, 366, 15.
Polybus Argivus Platæas colonis frequentat; datum ei oraculum, III, 575, 18 *a*.
Polycaste, Nestoris filia, Telemachi uxor, Perseptolis mater, II, 147, 130.
Polycharmus Naucratita, historicus, IV, 479.
Polycles Naxius, Polycrites pater, IV, 303.
Polycletus Larissæus, pater Olympiadis, quæ Demetrio τῷ καλῷ peperit Antigonum Dosonem, III, 703, 1.
Polycrates Samius tyrannus, III, 105, 2. Multis e civitatibus Samum ornat; ejus liberalitas; naves construxit, quæ Samiæ appellantur. Anacreontis poetæ in amando puero rivalis, IV, 299, 2. Opera publica fecit ex bonis, quibus cives spoliaverat, II, 160, 180. Militum bello cæsorum matres ditioribus alendas tradidit; hinc proverbium, II, 481, 49. Ejus tyrannidem aversatus Pythagoras patriam relinquit, II, 272, 4; tyranni luxus, II, 333, 2; omne genus mollitiei Lydorum æmulatur, II, 310, 22. De cruce depositus in sandapila deportatus est, II, 56, 12.
Polycrates, Atheniensis, Zoili magister, II, 85 *a*. Ejus in Socratem oratio spuria, III, 578, 5; orationem scripsit, quam contra Socratem in judicio dixit Polyeuctus, III, 583, 38. Cf. III, 43, 32.
Polycrates historicus, IV, 480.
Polycrite, virgo Naxia, quomodo patriam a Milesiorum et Erythræorum copiis obsessam liberaverit, II, 156, 168. IV, 26, 1.
Polycritus, Ætolarchus, e Locride hermaphroditum infantem genuit. E sepulcro exsurgens eum aufert et devorat, III, 613, 31.
Polydamna, uxor Thonis sive Thumis, regis Ægypti, IV, 485, 2.
Polydorus, Herculis et Megaræ f., IV, 350, 5.
Polydorus, Pelei ex Eurydice vel Antigona vel Laodamia f., IV, 506, 3.
Polydorus Teius, medicus, Antipatri convictu utitur, IV, 357, 7.
Polyeuctus Achæus, Œnonæ imitator, II, 285, 53.
Polyeuctus Socratis accusator, III, 43, 32; orationem a Polycrate scriptam in judicio dixit, III, 583, 38.
Polyeuctum Atheniensem oratorem tradi sibi postulat Alexander M., II, 472, 9.
Polygnotus Thasius, Aglaophontis f., cur civitate ab Athen. donatus sit, III, 481, 71. Cf. II, 182, 257.
Polygnotus historicus, IV, 481.
Polyidus vates, III, 575, 18 *a*. Cœrani f.; ejus ex Eurydamia liberi, IV, 638 *a*.
Polymele Æsoni Jasonem parit, III, 302, 3.
Polymele, Pelei f., Menœtio Patroclum parit, IV, 477, 2.
Polymele, Actoris f., uxor Pelei, IV, 505, 2.
Polymnastus, Phliasius, Pythagoreus, II, 275, 11. 12.
Polymnestor Milesius Olympionica, cursu leporem assecutus, IV, 540, 27.
Polymnestus, pater Euphorionis, III, 71.
Polymnia, Orphei mater, III, 303, 8.
Polynices ad Adrastum venit, III, 157, 48. Eriphylen sibi conciliat dato monili, III, 305, 23.
Polypemon, Scironis latronis pater, IV, 514.
Polypheme, Autolyci f., Jasonis mater, II, 37, 37.
Polyphemus, Argonauta, Neptuni f.; IV, 498, 10. Hylam amat, IV, 498, 9; in Mysia relictus Cium condit; contra Chalybes pugnans perit, II, 380, 18. IV, 346.
Polyphemus Galateæ in Ætna fanum consecrat, II, 479, 43. Siciliæ regulus, frater Cyclopis, IV, 551, 24.
Polypi natura, II, 318, 47; sanctus apud Trœzenios, *ibid.*
Polysperchon in Cassandri gratiam interfecit Herculem, Alexandri M. filium, III, 697, 2. Ejus mores, II, 476, 29.
Polystephanus urbs, postea Prænestе, III, 633, 3.
Polystratus, ex Ægypto Letopolita, IV, 310.
Polytecnus, Chiorum tyrannus, IV, 431.
Polyxenus sophista; ejus τρίτος ἄνθρωπος, II, 300, 24.
Polyxo, Hyas, III, 304, 19.
Polyzelus, Messenius, Ibyci pater, II, 12 *a*.
Polyzelus Rhodius, hist., IV, 481.
Pometianæ manubiæ, III, 89, 10.
Pomonius (M.) Severus e Tannetana urbe longævus, III 609, 2.
Pompejopolitanus, Crepereius Calpurnianus, *q. v.*
Pompejus magnus. Ejus pater homo perditus, III, 200, 5. A Lucullo ad persequendum Mithridatem mittitur, III, 549, 45. Mithridatis literas secretas invenit, III, 314, 1. Cur in Ægyptum mitti cuperet ad reconciliandum Alexandrinis Ptolemæum Auletem, III, 322, 6. Ejus contra Judæos res gestæ, III, 418, 87. In Syria a Judæis et Ægyptiis per legatos ei oblata munera, III, 493, 11. Pecunia ab Antiochenis accepta, Antiochum Asiaticum, regnum Syriæ sibi petentem, neglexit, III, 716, 26.
Pompejus (Cn.) Gallus, consul (49 p. C.), III, 622, 51.
Pompholyge Oceano Asiam et Libyam parit, II, 349, 1.
Pompilus ab Apolline in piscem cognominem transformatur, III, 313.
Πομπῖλος, piscis sacer, II, 43 *b*.
Pompusius (C.) Montianus, longævus, III, 609, 2.
Pompylus, Theophrasti servus, philosophus, IV, 455, 5.
Pontus in Phœnicum mythologia, III, 568, 21.
Pontus Euxinus Hyrcano mari æqualis, II, 444, 7; ad ejus oram dextram populos subactos transtulit Nabucodrosorus, IV, 283, 8. 284, 10.
Porciæ, M. Bruti uxoris, nex, III, 419, 90.
Porcius Cato ab Acilio Glabrione consule post pugnam ad Thermopylas contra Antiochum commissam, victoriæ nuntius Romam mittitur, III, 616, 32.

Πορνογράφοι, III, 120, 16.
Porphyrio avis, III, 133, 59.
Porphyrius Tyrius, scriptor, III, 688.
Porsenna, Etruscorum rex, et Mucius Scævola, IV, 320, 2. 517, 4.
Portensius (C.) Fronto, Bononiensis, III, 608, 29.
Porus Indiæ rex, III, 668, 1; ab elephante vocem edente monetur, ne contra Alexandrum M. arma moveat, IV, 388, 8. Ad Augustum legatos mittit, III, 419, 91.
Posidippus comicus laudatur, II, 257, § 11. 264, 7.
Posidippus historicus, IV, 483.
Posidoniatæ in Tyrrhenorum aut Romanorum barbariem delapsi, unum tamen adhuc festum Græcanicum in Græcæ ipsorum originis memoriam celebrant, II, 291, 90.
Posidonius, pater Acheloi, III, 631, 8.
Posidonius Alexandrinus, III, 249, 172.
Posidonius Olbiopolita, III, 250.
Posidonius Apamensis vel Rhodius, phil. et hist., III, 245 sqq.
Possis Magnesius, scriptor, IV, 483.
Postumii Megelli consulis (294 a. C.) res gestæ, III, 90, 14.
Postumius (A.) Albinus, historicus, III, 173.
Postumus (*M. Cassianus Latinus Postumus*), qui in Gallia purpura potitus est (261), quid Gallieni legatis responderit, IV, 194, 6.
Potagogides Hieronis tyranni, II, 171, 221.
Potamitis, e. q. Aeria.
Potamius quæstor ab Honorio legatus ad Attalum mittitur, IV, 59, 13.
Potamo Mytilenæus, Lesbonactis f., III, 505; Tiberii imp. familiaris, IV, 174, 55.
Potamogallitæ in Phrygia, III, 233, 47. Potamogalleni, III, 202, 5.
Πόθος, Cupido, in Phœnicum mythologia, III, 568, 20.
Ποτίβαζις, panis Persicus, II, 92, 14.
Potidæam coloniam ducens Euagoras perit, III, 393, 60.
Potnia, Bœotiæ urbs, Glauci patria, III, 301, 1. Potniorum fons, IV, 436, 6.
Præneste urbs, olim Polystephanus, III, 633, 3; unde nomen habeat, IV, 531, 2; a Telegono condita, IV, 330, 2.
Prænestes, Latini f., Ulyssis nepos, IV, 531, 2.
Pramnius scopulus et Pramnium vinum in Icaro insula, IV, 493, 2. 404, 2.
Prasii, gens Indica; ejus instituta, III, 464, 146. IV, 288, 1; regionis ejus bestiæ, ebenus, lapides esculenti, II, 410, 10 sqq. Prasiorum rex Sandrocottus, II, 397 *a*.
Prasum, Cretæ urbs, IV, 507, 12.
Pratinas poeta, II, 287, 73.
Pravilus vel Praviles, Phaxiæ f., Scotussæus, Thessalorum prætor (189 a. C.), III, 704, 2.
Praxagoras Atheniensis, hist., IV, 2.
Praxander e Lacedæmonia in Cyprum venit, III, 31, 12.
Praxidamas musicus; de eo vel contra eum scripsisse videtur Aristoxenus in Πραξιδάμαντίους, II, 284, 51.
Praxidamus, Ol. 249 Olympionica, III, 674, 16 *a*.
Praxidica sive Ogygia, Tremili patris uxor, 4 filiorum mater, III, 236, 84. 235, 75. Cf. voc. seq.
Praxidicæ deæ et Ogygis filiæ: Alalcomenia, Thelxinia, Aulis, IV, 394, 3; vel Soteris et Praxidices filiæ, Virtus et Concordia, III, 152, 17. Praxidices deæ nonnisi caput consecrare solebant, *ib.*
Praxillæ Adonide stupidior, proverb., III, 147, 100.
Praxion historicus, IV, 483.
Praxiphanes, gramm., II, 12 *a*.
Praxiteles Cnidiæ Veneris statuam ad formam Cratinæ meretricis effinxit, IV, 482.
Praxonidas, Iphiti p., III, 603, 1.
Presbon, Phrixi filius, III, 405, 5.
Priamus, Trojanorum rex, filius Zeuxippæ vel Strymûs vel Thoasæ, IV, 491, 6. Ad Davidem legatos mittit, IV, 550, 24. Ejus ad Teutamum Assyriorum regem literæ, III, 626.
Priapis, Pheretis filia, Menœtio Patroclum parit, IV, 477, 2.
Priapus, Mysiæ urbs; ab ea Troas regio incipit, II, 65, 2.
Priapus s. Priepus, de sole allegorice intelligendus, III, 592, 32. Priapus hermaphrodita, III, 155, 35.
Priene, Thebanorum colonia, IV, 473, 5. Prienenses Samios clade afficiunt; septennio post ipsi a Milesiis prope Δρῦν locum clade afficiuntur (τὸ περὶ Δρῦν σκότος); Biantem ad Samios legatum mittunt, II, 160, 179. Prienenses post prœlium ad Quercum commissum, fines ditionis Samiorum constituentes, Carium et Dryusam et proximam his regionem Samiis concedunt; Lysimachi temporibus de Batinete regione cum iisdem Samiis litigant. Postea nova exstitit de iisdem regionibus contentio, II, 336, 6. Prienensibus Miletum vel Samum prodit Cilliphon, II, 334, 1. Prienses: Bias, Myron, Palæphatus, Salarus, *q. v.*
Prima vel Primis, ultimum olim Thebaidis oppidum, postea in Blemmyarum potestate, IV, 66, 37. III, 478, 42.
Primutus (*Promotus?*), præfectus Norici, legatus imperii occid. ad Attilam, IV, 84.
Prinas, Indiæ fluvius, II, 414, 18.
Priolaum, Tityæ f., cantilenis lugent Mariandyni, IV, 353, 4. III, 14, 9.
Priscus, dux copiarum, Philippopoli a Gothis obsidione inclusus. Ad eum Decii imperatoris literæ, III, 676, 19.
Priscus philosophus (Juliani in exp. Persica comes), IV, 21, 19.
Priscus philos. in tumultu Gothico, Allarichо per Thermopylas in Græciam irrumpente, periit, IV, 43, 65.
Priscus Panites, historicus, Maximinum in legatione ad Attilam comitatur. Quid in ea egerit, IV, 78 sqq.
Proæresius, Eunapii magister, in quem infensior erat Julianus imp., III, 24, 25.
Probus imp. a Martiniano incitatur, ut arma moveat contra Carum rebellem (282), IV, 198, 11. Cf. de Probi rebus, IV, 13, 3. 600, 158 sqq.
Probus, Olybrii f., vir ditissimus, IV, 67, 44.
Προχειροτονία ὀστρακοφορίας, II, 116, 32.
Prochyta insula unde nomen habeat, III, 97, 1.
Proconnesus, insula Cyzicena, IV, 392, 1; a cervis nomen habet, IV, 395, 12. Proconnesius lapis erat, quem Rhea Jovis loco devorandum Saturno dedit, IV, 290, 7. Proconnesum fugit Miletus, III, 396, 63. Proconnesii: Aristeas, Bion, Deiochus, *q. v.*
Procles, Aristodemi f., Sai p., III, 603, 1.
Procles Epidaurius, Melissæ pater, IV, 487, 6.
Procles, Xenocratis disc., Περὶ ἑορτῶν scripsit, II, 342 *not.*
Procles Carthaginiensis, hist., IV, 483.
Procles archon, IV, 287, 1.
Procli philosophi discipulus Pamprepius Thebæus, IV, 131, 20.
Προκώνια quid?, IV, 360, 3.
Procopius, Juliano in exp. Persica dux cop., IV, 4. Juliani propinquus, contra Valentem rebellat; Heraclius cynicus eum forti animo esse jubet, IV, 26, 31 et 32. Ad Thyatira prœlio commisso, ægre Hormisdam, Procopii ducem, vincunt copiæ imperatoris, IV, 27, 34. Procopius rebellis Gothorum auxilium petiverat; qui rebus jam confectis advenerunt, IV, 28, 37.
Procopius, Anthemii f., cum Marciano fratre contra Zenonem rebellans, victus ad Theuderichum Triarii f. in Thraciam fugit, IV, 137, 1. 619, 211 § 3 sqq. Zeno eum

tradi sibi postulat; at non obtemperat Theuderichus, IV, 131, 19.
Procopius historicus. De eo Menandri vox, IV, 238, 35 *a*.
Procris, a Cephalo invito necata, III, 309, 5.
Proculus, Tatiani f, præfectus urbanus, a Rufino in carcerem conjicitur, IV, 40, 59.
Prodicus sophista, II, 59 *a*.
Πρότεροι τῶν πρυτάνεων ap. Athen., II, 112, 22 et 23.
Prœtus, Sthenobœæ vel Antææ maritus, Bellerophontem ad Jobatem in Lyciam misit, II, *præf.* p. VII. III, 303, 11, 549, 21. Crimine vacuum esse Bellerophontem comperit, III, 367, 16. Prœti filias sanavit Æsculapius, IV, 479.
Prolyte, Agesilai regis f., II, 240, 17.
Προμάχια, festum Lacedæm., II, 626, 4.
Promachus, Psophidis f., III, 638, 7.
Promalanges, χολάχων in Cypro genus, II, 311, 25.
Promathidas Heracleota historicus, III, 201.
Promathion historicus, III, 202.
Promedon Naxius, Neæram Milesiam adulterans et Naxum abducens, causa fuit belli inter Naxios et Milesios gesti, II, 156, 168 *b*.
Promethea, festum Athen., III, 117, 6.
Promethei fabula quid significet, II, 292, 92. Prometheus vincitur, quod Minervæ amore captus erat, II, 474, 19. Prometheus, rex Scytharum, regione ob Aquilæ fluvii inundationem submersa, a Scythis fame pressis in vincula conjicitur; ab Hercule, Aquilam fluvium avertente, liberatur, II, 34, 23. IV, 295, 6. Prometheus, literarum inventor, II, 3 *a*. Quando vixerit, IV, 547, 13. Prometheus in Academia Athen., III, 341, 24.
Prometheus; sic Achilles cognominabatur, IV, 337, 1.
Prometheus Cumanus mille viris remp. administrandam tradidit, II, 217, 11, 6.
Promnesus, Cephalleniæ tyrannus, immitis homo; ejus leges; ab Antenore occiditur, II, 222, 32.
Pron, Argolidis promontorium, III, 24, 3.
Pronæa Minerva ap. Delphos, IV, 506, 7.
Pronapidas, Homeri magister; ejus ætas, II, 10, 10.
Pronomus Thebicen, Alcibiadis magister, II, 486, 70.
Prophthasia, Drangenæ urbs, olim Phrada, III, 643, 32.
Propis, Rhodius citharœdus, II, 319, 50.
Propylæa Athen. quinquennio absoluta; in ea impensa 2012 talenta; eorum architecti, IV, 425, 1.
Propylus, Heracleota, Brithagoræ patris comes, III, 557, 60.
Prosa oratione qui primi libros condiderint, II, 2 *a*. Prosæ orationis apud antiquissimos scriptores indoles, II, 2 *b*.
Prosda, opp. Æthiopiæ, III, 477, 42.
Προσήλυτοι, Arcades, II, 133, 89. III, 150, 4. 325, 4.
Proselenus, Arcadum rex, III, 150, 4.
Proserpina, e. q. Axiocersa in Cabiris, 154, 27. Proserpinæ opus, Besbicus insula, IV, 288, 1. Ubinam a Plutone rapta sit, IV, 377. Κόρεια, ludi Arcadici, III, 123, 25.
Προσωποῦττα, vas, III, 146, 94.
Προσυμναία Juno in Argolide, IV, 292, 3. 522, 1.
Protagoras sophista, II, 59 *a*. Mæandri vel Artemonis f., II, 90, 6. Democritum audivit; σοφία appellabatur, III, 583, 36. Ejus cum Pericle disputationes ineptæ, II, 56, 11. Protagoræ in Ἀντιλογικοῖς tota fere est Platonis Πολιτεία, II, 282, 33.
Protagorides Cyzicenus, IV, 484.
Protarchus Trallianus, hist., IV, 485.
Proterius Alexandrinum episcopatum synodi suffragio sortitur, dum alii Dioscorum requirebant; hinc orta seditio, IV, 101, 22.
Proterius e Cephallenia oriundus philos., quando perierit (an. 306), IV, 43, 65.
Protesilaus e Phylace Thessaliæ copias contra Trojam duxit, II, 254, 2. Ejus custos Dardanus Thessalus, II, 301, 40.
Proteus pater esse credebatur Apollonii Tyanei, IV, 155, 1.
Protogenia, Opuntis f., e Jove mater Locri, II, 145, 118.
Protomachus, frater Byzantiorum, contra Thraces feliciter res gessit, IV, 152, 31.
Protonoe, Dysaulæ et Baubonis f., II, 339, 3. III, 302, 6.
Protus Massiliensis, Nani pater. Ab eo Protiadarum gens Massiliæ, II, 176, 239.
Προξένων εἶναι, polemarchi jurisdictio, II, 114, 28.
Proverbia, II, 32, 13. 90, 4. 98 *a*. 130, 87. 131, 88. 143, 110. 149, 139. 150, 143. 155, 167. 159, 176. 160, 179. 160, 181. 163, 193. 165, 200. 166, 206. 184, 265. 188, 280. 215, 10. 223, 38. 234. 235, 6. 250, 50 sq. 288, 77. 305, 5. 317, 44 *a*. 318, 46. 319, 48 sqq. 348, 7. 481, 49. 487. 76 et 80. III, 72, 6. 124, 30. 136, 73. 147, 100. 148, 101. 150, 3. 156, 43. 157, 49. 208, 10. 266, 39. 309, 19 sq. 326, 30 sqq. 339, 14. 515, 28. 524, 2. 644, 48. IV, 69, 394, 5. 448, 8. 507, 13.
Prusia urbs, olim Cius (Cierus), a Rom. in bello Mithr. capitur, III, 540, 27. 547, 41.
Prusias, Zielæ f., rex Bithyniæ, a Philippo V Apameam accepit, III, 51, 72. Heracliensibus ademit Tium et Cierum (quam Prusiam de se nuncupat); deinde ipsam Heracleam oppugnat; crure fracto, obsidionem solvit, et non multis annis post moritur, III, 340, 27.
Prusias ὁ μονόδους (*Prusiæ* τοῦ κυνηγοῦ *f.*), III, 600, 75.
Prusias, poculi genus, a Prusia nomen habet, IV, 461, 1.
Πρύλις saltatio, II, 166, 205.
Prytanum ἐπιστάται, III, 635, 2.
Prytanis, Eurypontis f., Lycurgi pater, III, 603, 1.
Prytanis, peripateticus, Euphorionis magister, III, 71. IV, 417, 21.
Psalterium Alexander Cytherius perfectius reddidit et in Ephesiæ Dianæ templo dedicavit, III, 482, 77.
Psamathe Nereis Æaco Phocum parit, III, 33, 35.
Psammetiche vel Psammite, insula ad Delum, unde nomen acceperit, IV, 591, 2.
Psammetichus, Gorgi f., Periandro in Corinthiorum tyrannide succedit (assumpto nomine Cypseli), II, 140, 102 *a*. III, 394, 60. Ejus nex, *ib*.
Psammetichus, Saita, rex Æg. (dyn. XXVI, 4), II, 593. IV, 333, 2. Nili fontes investigaturus, pueros ἰχθυοφάγους aluit, II, 325, 74.
Psammus, Tanita, rex Æg. (dyn. XXIII, 3), II, 592.
Psammuthis, Saita, rex Æg. (dyn. XXVI, 6), II, 593.
Psammuthis, Mendesius, rex Æg. (dyn. XXIX, 3), II, 597.
Psaon Platæensis, hist., III, 198.
Psaphidæ in Attica, II, 256, § 6.
Psebo, Æthiopiæ regio, II, 98, 4.
Ψῆφοι judicum Athen., II, 118, 36, 37.
Ψευδεγγραφῆς γραφαί, Thesmothetarum jurisdictio, II, 116, 31.
Ψευδοκλητείας γραφαί ad Thesmothetas pertinent, II, 116, 31.
Ψευδομαρτυρίων τῶν ἐξ Ἀρειοπάγου δίκας Thesmothetæ introducunt, II, 116, 31.
Pseudophilippus, olim Andriscus (*quem vide*), Macedoniæ regnum sibi vindicaturus, primum a Macedonibus repellitur, mox urbibus eorum potitur, II, *præf.* XV, 16; exercitus ducem constituit Telestem; quo ad Romanos deficiente, uxorem ejus necat, II, *præfat.* XV, 18. Cf. III, 702, 13.
Psillius fl., inter Thyniam et Bithyniam, IV, 354, 4; ad quem Rhebantia regio, III, 594, 41.
Psimada, Isauriæ opp., IV, 134, 5.

Psinaches Tanita, rex Æg. (dyn. XXI, 6), II, 590.
Psinaphus, Ægypti opp., III, 237, 110.
Psittace, urbs ad Tigrim, III, 656.
Psittacus avis, IV, 65, 36.
Psophis, Echephronis et Promachi mater, III, 638, 7.
Psophis, Arcadiæ urbs, olim Phegea, III, 638, 7.
Psusennes, Æg. rex (dyn. XXI, 2), II, 590.
Psusennes Tanita, rex Æg. (dyn. XXI, 7), II, 590.
Psychia, vetus Amorgi nomen, III, 379, 47.
Psycterius, Thraciæ locus, unde nomen habeat, IV, 313.
Psylli in Libya anguium morsibus quomodo medeantur, II, 382, 3. Gentis historia, III, 197, 20.
Psyllus, a quo Psyllorum gens, Amphithemis f., IV, 294, 1. III, 197, 20.
Pteemphanæ, Æthiopiæ gens, canem pro rege habent, IV, 333, 1 et 2.
Pteleæ (aliis Ptelcum), una ex quattuor Doridis urbibus, II, 239, 12.
Pterelaus, Hippothoes et Neptuni f., pater Teleboæ et Taphi, II, 28, 1. Sec. nonnullos Pherelaus filius fuit Teleboæ, *ibid.* et II, 67, 1.
Ptolemais, Phœniciæ urbs, olim Ace, III, 633, 5. 644, 40. Prope eam Typhon Sarpedonem vincit, III, 254, 10.
Ptolemæus Alorites post Alexandrum II in Macedonia regnat annis tribus, III, 691.
Ptolemæus I Lagi, num Mallensi pugnæ interfuerit, III, 321, 1. Ægyptum et Libyam obtinet; vicarius ei adjungitur Cleomenes, III, 668, 1. Ptolemæi I Soteris regni tempus, III, 719, 1. Hierosolymis potitur, III, 197, 19. Judæos multos Alexandriam transducit, inter eosque Ezechiam sacerdotem, II, 393, 14. Demetrium Poliorcetem ad Gazam prœlio vincit. Seleucum in Syriæ regnum evehit, III, 707, 4. II, 393, 14. Pæane a Rhodiis celebratur, III, 410, 1. Demetrius Phalereus cum prohibere voluit, ne filio Philadelpho regno cederet, III, 170, 10. Idem suadet ut regnum impertiretur filiis ex Eurydice susceptis; at non obsecundat rex, III, 47, 50. Ptolemæus ex Eurydice, Antipatri filia, genuit Ptolemæum Ceraunum, III, 699, 5. 696, 6. Ejus filiam Lysandram ducit Alexander Cassandri filius, III, 695, 3. 698, 3. Primus navem 12 ordinum exstruxit, III, 33, 29. Plutonis colossum Sinope Alexandriam transferendum curat, II, 614, 78. Apud eum versabantur Hecataeus Abderita, II, 384 *a*, et Diogenes Iasensis, IV, 161. 16. Stilponem magni fecit, IV, 171, 61.
Ptolemæus Ptolemæi Lagi et Eurydices f., Ceraunus, frater Arsinoes, Agathoclem, Lysimachi f., e medio tollit, III, 532. 8. Post mortem Lysimachi ap. Seleucum magno in honore est; benefactorem hunc interficit; copiis ejus potitus in Macedoniam transjicit, victoque Antigono, regnum adeptus est, III, 533, 11. 13. III, 699, 5. 696, 6, 703, 1. Arsinoen sororem ducit, ejus ex Lysimacho liberos trucidat, mox ipsam regno pellit, denique prœlio contra Gallos captus et discerptus est, III, 534, 14.
Ptolemæus II Philadelphus, cum patre annis duobus, post cum annis triginta octo regnat, III, 719, 1. Philadelphus (Typhon, III, 710, 9) Ephesum in potestate habet, III, 710, 8. Syriæ regiones cum Damasco occupat, Orthosiamque obsidione cingit, 710, 9; inter tutores est filiorum Nicomedis, III, 537, 22. Heracliensibus triticum mittit, et Herculis templum in arce eis exstruxit, III, 538, 25. Ejus copiæ a Gallis Mithridatis et Ariobarzanis sociis in Asia clade afficiuntur, IV, 312, 13; primus Troglodyticen excussit; Arsinoen urbem de sororis nomine, et præterfluentem fluvium de se Ptolemæum appellavit, III, 471, 41. Ejus sororem (III, 238, 19) Arsinoen ducit Lysimachus, III, 530, 4; parentibus et Arsinoæ et Philoteræ sororibus templum ædificavit, II, 374. 15; in sororis maritum dicterium Sotadis, qui propterea in mare demergitur a duce Ptolemæi Patroclo, IV, 416. 12. Ptolemæi amasiæ: Didyme, Belistiche, Agathoclea, Stratonice, Myrtium, III, 180, 4. Ejus pincerna, Clino puella, III, 67, 3; quomodo Pt. Sosibium grammaticum luserit, II, 629, 21. Ejus navium numerus, III, 55, 1. Primus navem 30 ordinum construxit, III, 33, 29. Obeliscum a Nectanebo excisum Alexandriam per Satyrum architectum devehendam curavit, III, 65, 2. Ptolemæi Philadelphi pompa ingentesque divitiæ describuntur, III, 58, 2. Ejus elephas longævus, III, 474, 30. Ad Ptolemæum picturas e Græcia misit Aratus, III, 120, 17.
Ptolemæus III Euergetes 25 annis regnat (247-223), III, 719, 1. Panareto homunculo 12 quotannis talenta dedit, III, 141, 84. Ejus assentator Callicrates, III, 19, 2.
Ptolemæus IV Philopator 17 annis regnat (222-206), III, 719, 1; victo Antiocho, quattuor elephantes immolat; deinde, tamquam piaculo commisso, quattuor æreos elephantes pro occisis ponit, III, 474, 32; ordinum 40 navem construxit; ejus descriptio, III, 55, 1. Thalamegus navis ejusdem, *ib.* Ejus stirps a Bacchio deducitur, III, 165, 21. Bacchica nomina tribubus Alexandriæ indidit, III, 164, 21. Ejus γλυκασται, III, 67, 2. Arsinoe uxore neglecta, totus se dedit Agathocleæ, IV, 558, 54. Ptolemæi Philopatoris et Arsinoes mors solenniter coram populo nuntiatur, fictumque regis testamentum recitatur ab Agathocle et Sosibio, II, *præf. p.* XXVII.
Ptolemæus V Epiphanes 24 annis regnat (205-182), II, 719, 1. Pueri tutelam fraude sibi vindicant Agathocles et Sosibius, II, *præf. p.* XXVII; ab Œnanthe et Agathoclea, Agathoclis matre et sorore, educatur, *ib.* p. XXVIII. Ejus dux Scopas ad Panium montem in Cœlesyria ab Antiocho M. prœlio vincitur, III, 180.
Ptolemæus VI Philometor annis 36 regnat, ac primum quidem solus annis undecim (181-171), deinde una cum fratre Ptolemæo VII annis sex (170-165), tum iterum solus annis octodecim (164-147), dum frater in Cyrene imperium tenet, III, 720, 2. In Syria occumbit, *ibid.* Post mortem Cleopatræ matris regnum pro puero administrant Eulæus eunuchus et Lenæus; qui quum ab Antiocho Cœlesyriam armis repeterent, ad Pelusium clade afficiuntur, adeo ut Antiochus Ægyptum ingressus Ptolemæo et imperio potiretur, regii pueri rebus se prospicere dicens. Interea Alexandrini regem creant Ptolemæum VII, quem deinceps libertati redditus Ptolemæus VI socium imperii assumit, III, 720, 2. Quo tempore una cum Physcone fratre jun. regnabat, Dionysii Petosarapis insidiis appetitur; quem prœlio ad Eleusin vincit (a. 166), II, *præf. p.* IX, 8. In Thebaide rebellionem comprimit; Panopolim expugnat, Alexandriam redit (an. 165 a. C.), II, *præf.* p. X, 10. A fratre ejectus, e Cypro insula ab Alexandrinis Physconis flagitia exosis revocatur (164 a. C.), II, *præf. p.* XI. 11. In Syriam profectus cum Demetrio Nicatore fœdus jungit, eique Cleopatram filiam, quam Alexandro Balæ dederat, despondet. Antiochenses Syriæ regnum ei offerunt, quod ipse Demetrio concedit, sibi nonnisi Cœlesyriæ possessionem paciscens, II, *præf.* XVI, 19. Demetrii Nicatoris contra Alexandrum Balam socius, in prœlio ad Antiochiam commisso cadit, III, 712, 16. 720, 2. Ejus familiaris Galæotes; qui post mortem regis Ptolemæo Physconi opponit Ptolemæi Philometoris filium quendam e Cleopatra, ut dicebat, susceptum, quem a patre sibi traditum esse præ se ferebat, II, *præf.* XVIII, 22.
Ptolemæus VII Euergetes II s. Physco quando ad imperium pervenerit. Cum fratre Ptolemæo VI regnat annis sex

(170-165); hunc imperio spoliat; eo a Rom. restituto, Cyrenen Physco accepit, ibique regnat annis 18 usque ad mortem fratris (164-147). Deinde in Ægyptum redux regnat 29 annis (146-117), III, 720, 2. — Non admittit calumnias, quibus ipsum a fratre majori insidiis peti Dionysius contendebat, II, *præf. p.* x, 8. Ptolemæus Timotheum occidit. Propter ea quæ contra fratrem regno ejectum commiserat, in odio est (164 a. C.), II, *præf.* XI, 11. Cyrenis sacerdos Apollinis; splendidissimum convivium præbet, III, 187, 6. Ab Alexandrinis Κακεργέτης dictus, homo monstrosæ obesitatis, pedibus nunquam prodibat, nisi ut Scipioni legato obviam iret, III, 255, 11, 13. Cyrenis in Ægyptum post mortem fratris rediens, ut Cleopatram ejusque filios regno ejiceret, in Judæos sævit, III, 513, 16. Galæotem pessime habet; hic in Græciam abiens Physconi opponit Philometoris filium quendam, cui regnum paternum vindicare studet, II, *præf.* XVIII, 23. Ejus meretrix Ithaca vel Irene, III, 513, 16. Ejus in Alexandrinos sævitia; oppida et insulas grammaticis, philosophis, geometris etc. replevit, II, 352, 1. A Demetrio Nicatore bello lacessitus contra eum excitat Alexandrum Zabinam, quem pro filio Alexandri Balæ venditabat, III, 713, 20. Ejus ex Cleopatra, sorore et uxore, filii Ptolemæus VIII Soter II et Ptolemæus IX Alexander I, III, 721, 3. Primus navem 40 ordinum exstruxit, III, 33, 29. Aristarchi discipulus, III, 186, 2. Ejus ὑπομνήματα, III, 186. Homeri versum corrigit, III, 188, 12; literas in Ægypto promovet, IV, 451, 9. Ejus assentator Hierax Antiochenus, qui postremum a rege interficitur, III, 254, 7. Ptolemæo auctore Eudoxus navigationem suam suscipit, III, 279; ad alteram navigationem mittitur ab uxore Pt. Cleopatra, III, 280.

Ptolemæus VIII Soter II, Ptolemæi VII et Cleopatræ f., una cum matre regnat annis decem (117-108); matris jussu dejectus imperio in Cyprum abit, III, 721, 21. Post fugam Ptolemæi IX in regnum restituitur (89); octavo anno post moritur, III, 722, 4. In Seleucia urbe inclusus amici cujusdam insidiis appetitur, II, *præf.* XXII, 29. Alexandrum Judæorum regem ad Jordanem ingenti clade afficit, III, 322, 5. In Judæos sævit, III, 414, 75. Ejus filia Tryphæna uxor Antiochi Grypi, III, 716, 27. Pater Cleopatræ, quæ nupsit Ptolemæo IX Alexandro I, III, 722, 4; et Ptolemæi XI Auletæ, 723, 6.

Ptolemæus IX Alexander I, Ptolemæi VII et Cleopatræ f., post fratrem Ptol. VIII regno pulsum e Cypro, ubi στρατηγὸς fuerat inde ab anno 117, a matre accitus Pelusium, hinc Alexandriam se contulit, et una cum Cleopatra regnat annis octodecim (107-90); matrem occidit; pulsus Myram in Lyciam aufugit; deinde in Cypro perit, III, 721, 3. Ejus uxor Cleopatra, quæ erat filia Ptolemæi VIII, III, 722, 4. Ejus filius Ptolemæus X, *ibid.*

Ptolemæus X Alexander II, filius Ptol. IX Alexandri I, post mortem Ptolemæi VIII Roma, ubi degebat, Alexandriam profectus regno potitur; uxorem ducit Cleopatram, Ptolemæi VIII filiam, viduam Ptolemæi IX; undeviginti post diebus eam interficit, ipseque in gymnasio trucidatur (81), III, 722, 4.

Ptolemæus XI Philopator II, vulgo Dionysus vel Auletes, Ptolemæi VIII Soteris II filius, regnat annis 29 (81-52); Romam profectus quum diutius ibi moraretur, filiæ ejus Cleopatra-Tryphæna et Berenice interim regni gubernacula sibi vindicant (58-56), non rediturum esse patrem putantes. Reversus tandem Berenicen morte multavit; Cleopatra-Tryphæna diem obierat ante reditum patris. Præter duas has tertiam habuit filiam Cleopatram-Philopatorem, et duos filios Ptolemæum XII et Ptol. XIII, III, 723, 6. Αὐλητὴς καὶ μάγος, priorum regum divitias pessumdedit, III, 58, 1. Nulla coactus necessitate Ægypto cessit, III, 322, 6. Ejus filiæ in Syriam ad Antiochum (Asiaticum) et Philippum, Antiochi Grypi (*nepotem*) legatos miserant, qui illos ad imperium in Ægyptum arcesserent, III, 716, 26. 27.

Ptolemæus XII, Ptolemæi XI filius major, cum Cleopatra sorore regnat annis quattuor; in Nilo fluv. perit, III, 723, 7.

Ptolemæus XIII, Ptolemæi XI filius minor, post mortem fratris majoris cum Cleopatra sorore regnat annis quattuor (47-44). Ejusdem sororis insidiis interimitur, III, 724, 8.

Ptolemæus, Antigoni fratre natus, Hellesponti satrapa, Dionysii Heracleæ tyranni filiam ducit, III, 530, 4.

Ptolemæus aliquis post Sosthenem per breve tempus Macedoniæ regnum administravit, III, 699, 7. 696, 7.

Ptolemæus, Agesarchi f., Megalopolitanus, ab Agathocle Ptol. Epiphanis tutore ad legationem Romam mittendam designatur, II, *præf.* p. XXVIII. Historicus, III, 66.

Ptolemæus, Sosibii f., ab Agathocle Ptolemæi Epiphanis tutore ad Philippum Macedoniæ regem legatus mittitur, II, *præf.* p. XXVIII.

Ptolemæus Commagenæ præfectus a Syriæ regibus deficit; in Cappadociam irrumpere tentans, ab Ariarathe repellitur, II, *præf.* XI, 12.

Ptolemæus, Aeropi f., præest equitibus Antiochi M. in pugna ad Panium, III, 181.

Ptolemæus Mendesius, hist., IV, 485.

Ptolemæus fluv. ad Arsinoen urbem, III, 471, 41.

Ptous, Athamantis et Themistûs f., II, 37, 35.

Pulcher, geometer sub Tiberio, III, 621, 43.

Pulcheria, Augusta. Sub ejus administratione præfecturæ gentesque venales erant. Quas qui emerant, pro lubitu diripiebant, IV, 52, 87.

Purennius (T.) Tutus, e Cornelia urbe longævus, III, 610, 3.

Purpurariæ insulæ ad Mauritaniam, III, 473, 28.

Putei (*Atrebatenses*) in Oasi Æg., IV, 64, 33.

Πυανέψια Atticorum, IV, 312.

Pyanepsionis die octavo Theseo sacra faciunt, II, 354, 3.

Πυάνιον, pultis genus, II, 628, 20. IV, 425, 3.

Pydnam (prœlium ad), III, 702, 11.

Pygela s. Phygela, Ioniæ oppidum, II, 20 *a*. Ejus origines, II, 21, 1. Amazones in hac regione habitabant, *ibid.* Pygelensis, Democles, II, 20 *b*.

Pygmæi ad Pontum, II, 339, 2; in cavernis habitant, II, 180, 250.

Pygmæi vel Τριτοπίθαμοι Indiæ, cum gruibus belligerant, II, 423, 29. 424, 30. 425, 33. IV, 346; perdicibus insidentes, IV, 450, 7.

Pygmalion, genere Phœnix, rex Cypriorum, III, 10, 31. Veneris statuam amplexus, III, 31, 13.

Pygmalio, post Matgenum Tyriorum rex, frater Didûs, quæ Carthaginem condit, IV, 466, 1.

Pylades, Strophii f., Orestis comes, III, 375, 34.

Pylades, Cypseli filius spurius, ad coloniam deducendam missus, III, 392, 58.

Pylades, saltator, IV, 337, 3.

Pylaon, Nelei f., III, 304, 19.

Pylii sub Nestore cum Arcadibus, quorum dux Ereuthalion, bellum gerentes vincuntur, IV, 318, 2. Pylus ab Hercule expugnatur, IV, 508, 2.

Pylus, Armenius, Arbeli f., Araxis p., IV, 375, 2.

Pymatus Cittiensis, cui Cypri regnum vendidit Pasicyprus, II, 472, 12.

Pyndis, Æthiopiæ opp., IV, 251, 2. 478, 42.

Πῦρ, *Ignis*, Γένους f., III, 560, 7.

Πυράχων (Πυρραίων?) lacus, II, 301, 38.

Pyramidibus (de)quinam scripserint, II, 99, 9.
Pyrander, cujus anima postea in Pythagoram transiit, II, 644, 30.
Pyrander historicus, IV, 486.
Pyrgion historicus, IV, 486.
Pyrpile, e q. Delus ins., IV, 294, 4.
Pyrrha, Deucalionis uxor, a qua Pyrrhæa regio, II, 466, 5 *a*.
Pyrrha sive Macaria, Agamedæ mater, III, 379, 48.
Pyrrha. Sic Achilles inter virgines apud Lycomedem vocabatur, IV, 337, 1.
Pyrrha, Lesbi urbs, III, 379, 48.
Pyrrhæa, Thessaliæ pars, a Pyrrha nomen habet, II, 465, 5 *a*.
Pyrrhiæ portitoris historia, II, 223, 38.
Pyrrhiche saltatio militaris a Pyrrhicho, Lacedæmonio genere, inventa, II, 166, 205, 284, 46. 47.
Pyrrhichus Cydoniata, pyrriches inventor, III, 459, 115. Lacedæmonius genere, II, 284, 46.
Pyrrhonis Elei phil. magistri, III, 243, 146. Ejus dictum, IV, 420, 34. Hecataei magister, II, 384 *a*. Ejus mores et ingenium, IV, 174, 54.
Pyrrho Liparæus, hist., IV, 479, 2.
Pyrrhus, Achillis f.; ejus mors, II, 455, 10.
Pyrrhus, Neoptolemi et Andromaches f., III, 338, 13.
Pyrrhus, Aleuæ pater, II, 151, 145.
Pyrrhus Epirota Demetrium Poliorcetem Macedoniæ regno ejicit, ipseque post septem menses a Lysimacho ejectus est, III, 695, 4. 698, 4. 703, 1. Pyrrhi majores inde ab Achille, III, 698, 4. Pyrrhum bello adoritur Lysimachus, II, 453, 6. Contra Antigonum Gonatam pugnat, paucisque Macedoniæ locis potitur; deinde a Demetrio II, Antigoni f., ad Derdium victus est, III, 703, 1. Pyrrhum in Italiam appulsum non prius adesse Romani animadvertunt, quam ad prœlium cum exercitu se ostenderet, II, 461, 1. Prœlium ad Pandosiam, II, 454, 6; ad Asculum, II, 454, 8. Ab Æmilio Paulo victus, IV, 372, 1. Pyrrhi res afflictæ propter iram Proserpinæ, cujus templum expilaverat, II, 461, 3. Ejus in Peloponneso bellum et mors, II, 455, 9. 10.
Pythænetus historicus, IV, 487.
Pythagoras Tyrius vel Syrus vel Samius vel e Lemno Tyrrhenus, III, 5, 17. 41, 22. II, 1. Pater ejus Mnesarchus Tyrius a Samiis civitate donatus. Pyth. a Chaldæis eruditus postea se adjungit Pherecydi et Hermodamanti; alii Tyrrhenum e Lemno oriundum fuisse dicunt. Quando in Italiam venerit. Ejus fratres duo, III, 9, 30. Puer adhuc inter viros vicit Olympiæ, III, 580, 18. E Samo in Ægyptum profectus est, II, 279, 23. Nazarati Assyrii discipulus, etiam Galatas et Brachmanes audivit, III, 239, 138. Asordani et Sardanapalli regum temporibus floruit, II, 505, 12. In exercitu Nergili regis Assyriorum militavit, IV, 282, 7, Judæorum et Thracum opiniones secutus est. Nihil scriptum reliquit. Narratio de familiari ejus Calliphonte, III, 41, 21. Philosophiam a Judæis acceptam ad Græcos transtulit, III, 36, 2. Discipulus Pherecydis, II, 347, 5; quem mortuum in Delo ins. sepelivit, II, 272, 3. Sacra fecit in Apollinis ara Delia, II, 155, 166. Polycratem fugiens venit in Italiam, II, 272, 4. Ejus in Italia celebritas, III, 580, 19. II, 273, 5. Scholæ Crotone ab eo institutæ, II, 244, 29. A Crotoniatis Apollo Hyperboreus cognominatus. Eodem die et Metaponti et Crotone visus est. Aureum femur ostendit; aliud mirabile, II, 175, 233 *b*. Terræ motum Metaponti prædicit, II, 347, 6. Quanam fraude effecerit, ut ex inferis in terram rediisse apud Italos crederetur, III, 41, 22. Cum Agrigentinis contra Syracusanos pugnans cecidit, *ibid.* — Cylonem in consortium recipere recusat. Cyloneæ factionis bello exagitatus Metapontum abiit ibique fato functus est, II, 273, 11. Pythagorei in Milonis domo obsessi misere pereunt, præter Archippum et Lysidem, II, 274, 11. III, 41, 23. II, 5, 18. Pythagorei post hæc Rhegium confluunt et Italia excedunt; nomina præcipuorum, II, 274, 11. Tempore Cyloneæ seditionis Pythagoras in Delo erat, III, 5, 18. Immo Crotone erat, unde fugit Cauloniam, hinc Locros, hinc Tarentum, hinc Metapontum, ubi in Musarum fano moritur inedia, II, 245, 31. De ætate ejus et morte, III, 169, 6. Pater Arimnestæ, II, 482, 56. Contentio ei erat cum Cydone et Onata, II, 187, 279. Ejus laus in epigrammate, quod Pherecydis tumulo inscriptum, II, 481, 51. Cum Lycurgo componitur, II, 243, 27. Ejus scripta, IV, 169, 8. Pythagoricos libros emit Plato, III, 163, 16. Pythagoreorum victus, doctrina, inventa, symbola, II, 273, 7 sq. 197, 3. III, 240, 140. 42, 24. 289, 79. II, 624. II, 67 *a*. 289, 81. III, 6, 19. II, 279, 23. 244, 30. III, 7, 22 *a*. 197, 3. 580, 18. 273, 8 et 10. 579, 17. Pythagorei: Archippus, Androcydes, Myllias, Timycha, Amyclas, Clinias, Parmeniscus, Orestades, Alcmæon, Bolus, Xenophilus, Eubulides, Cecrops, Numenius, Philolaus, Diodorus, Euxitheus, Empedocles, *q. v.*
Pythagoras, Ephesi tyrannus, a Basilidis imperio ejicitur, IV, 348, 2.
Pythagoras, Ptolemæi regis præfectus, III, 479, 62.
Pythagoras, Zacynthius, musicus, tripodis, instrumenti musici, inventor, IV, 342, 12.
Pytharchus Cyzicenus a Cyro septem obtinet urbes; tyrannidem sibi vindicaturum cives coercent, IV, 289, 4.
Pytheas Massiliensis geographus; ejus itinera, II, 252 *a*.
Pytheas Pygelensis, epulo; ejus epitaphium, IV, 411, 3.
Pytheas Achæus, pictor; ejus pictura, III, 574, 14.
Pytheas Athen. Demosthenis adversarius, II, 474, 21.
Pytheas, Cleonis Thebani pater, III, 122, 25.
Pythermus Ephesius historicus, IV, 487.
Pythias dea, III, 160, 1.
Pythiorum ludorum origo, II, 189, 282. IV, 539, 20. Pythionicæ Terpander et Execestides, *q. v.*
Pythionices meretricis monumentum Athenis, II, 266, 72. III, 259, 22.
Pythium in Attica, II, 351, 12.
Pytho draco. Τὸ ἐπὶ τῷ Πύθωνι ἐπικήδειον, II, 286, 68; ob Pythonem interfectum ludi Pythii instituti, II, 189, 282. Pytho locum olim Neptunus, deinde Apollo tenuit, III, 31, 17.
Pytho Byzantius legationem ad Athenienses obiit; ejus dictum, II, 329, 1.
Pythocles, Samius, historicus, IV, 488.
Pythoclides, Periclis in musicis magister, II, 125, 65. Mixolydiam harmoniam excogitavit, II, 283, 42.
Pythodorus, pater Thrasylai Æxonensis et Critonis, II, 200 *a*.
Πυθογείτνια festum Πυθογειτνιῶνος mensis apud Samios, II, 16, 1.
Pythopolis ad Soloenten fluv. in Asia a Thesco condita; ejus locus quidam Ἑρμοῦ οἰκία, ab Hermo Atheniense, II, 345, 8.
Pythostratus, Theseidis auctor, Xenophontis frater, III, 101.

Q

Quadi a M. Aurelio pacem obtinent (175), IV, 186, 7.
Quadringenti viri quando sint constituti; dolo retinere imperium student; assentator eorum Phrynichus, II, 127, 73.
Quinctius (L.) Cincinnatus dictator creatur contra Sp. Mælium. Quomodo impendentem civitati tempestatem averterit, II, *præf.* p. XXXIV.
Quintilius Varus, Syriæ præfectus sub Augusto imp., III, 352.
Quintillus post Claudii fratris necem per paucos dies regno potitur, III, 681, 22. IV, 599, 154.
Quintus (deb. *Quietus*), Macrini f., tyrannus, in Emesa ab Odenatho premitur, IV, 195, 8.

R

Rachel, Labani f., Jacobi uxor, III, 214, 8.
Rævius Taurus, vir prætorius Rom., III, 622, 51.
Raguel, Arabiæ princeps, III, 222. Dadanis f., III, 224.
Ramesses, rex Æg. (dyn. XVIII, 15), II, 573; pater Amenophis, III, 495, 1.
Ramesses-Miamn (Ramesses-Ægyptus), Æg. rex (dyn. XVIII, 16), II, 573.
Rampses, Æg. rex (dyn. XIX, 2), II, 579 sqq.
Ranis pluit, III, 168, 3.
Rathotis (Rathos. Athoris), rex Æg. (dyn. XVIII, 11), II, 573.
Rathures, Elephantinus, rex Æg. (dyn. V, 6), II, 552.
Ratiaria urbs ab Hunnis vastata, IV, 73, 3. 93.
Ratoises, Memphita, Æg. rex (dyn. IV, 5), II, 548.
Rauracorum castellum, Romanorum colonia, IV, 19, 13.
Ravenna urbs, IV, 60, 13 et 14. 66, 38. 39. Ejus origines, III, 68, 2. IV, 68, 2.
Rayosis, rex Ægypti decimus tertius sec. Eratosth., II, 545.
Recitach, Theuderichi filius et successor, IV, 620, 211 § 5. Zenonis jussu interfectus, 620, 214.
Reguli legatus Calpurnius Crassus, III, 70, 11. Reguli post Cannensem cladem capti, in conservando jurejurando religiositas, III, 98, 4.
Remus. V. Romulus.
Rezimerus. V. Rizimer.
Rhabdis, patria Sergii et Theodori, IV, 273, 3.
Rhadamanthus, Lycasti et Idæ filius, 497, 3 *a*. Qua usus sit jurisjurandi formula, IV, 501, 5. — Herculem educat, II, 29, 4. 190, 283.
Rhadaphernes. V. Phrataphernes.
Rhadata, urbs Æthiopiæ, in qua felis aurea pro dea colitur, IV, 351, 1.
Rhagæ in Media unde nomen habeant, II, 475, 25. III, 285. 76. Urbs a Seleuco Nicatore appellatur Europus, a Parthis vero Arsacia vocatur, IV, 308. 4.
Ramanthas pastor, III, 575, 17.
Ramitha, priscum Laodiceæ in Syria nomen, III, 575, 17; etymologia nominis, *ibid.*
Rhapsodi, IV, 289, 6, Homeristiæ dicti, IV, 331, 10; rapsodorum festum, II, 324, 62.
Rhaucii in Creta apum multitudine et ferocitate sedibus suis expulsi, IV, 305, 1.
Rhea Proconnesium lapidem Saturno devorandum dedit, IV, 290, 7. Ejus assessores Cyllenus et Tityas, Idæi Dactyli, IV, 448, 9. Ei sacer Dindymus mons, III, 29, 2. Ejus in honorem insaniunt Phryges, III, 595. 46. Rheæ et Saturni ara Olympica, II, 36, 29. Ejus templum Byzantii, IV, 149, 15; fanum ab Argonautis ad Pontum consecratum, IV, 548, 15. Rhea in Phœnicum mythologia III, 568, 19. Rhea Silvia, III, 75, 2.
Rheatini agri fons, IV, 437, 13.
Rhebantia regio ad Psillium fl., III, 594, 41.
Rhebas fluv., usque ad quem olim Bithynia pertinebat, III, 594, 41.
Rhegium, Chalcidensium et Messeniorum colonia, II, 219, 25; locus urbis condendæ oraculo indicatus, *ibid.* Mille virorum collegium, *ibid.* Charondæ legibus utuntur, *ibid.* Anaxilas tyrannus; tyranni alii, *ibid.* et II, 173, 228; in numis rheda et lepus, II, 173, 228 *a*. Rhegium Pythagorei post bellum Cyloneum confluxerunt, II, 275, 11. Reginas mulieres repente mentis alienatio corripuit. Infortunii hujus remedium, II, 282, 36. Rheginis ignaviam primus exprobravit Nymphodorus, II, 480, 44. Ῥηγιουργὶς τράπεζα, II, 68, 5. Rhegini Lucanorum et Bruttiorum incursiones nec non Tarentinos metuentes e Fabricio cons. petunt, ut præsidium ipsis relinquat. Hujus præsidii dux, Decius Campanus, divitiis urbis inhians, conspiratione inita, noctu Rheginos trucidat, urbisque tyrannide potitur. Patriæ calamitatem ulciscitur Dexicrates medicus, qui Decium excæcavit. Deinde Fabricius consul urbem Rheginis restituit, II, *præf.* p. XXXIX. 4. sqq. Rhegium in Mamertinorum potestate, III, 18, 2. Alarichus Rhegii in Siciliam transitum parat, IV, 60, 15. Rhegini: Glaucus, Lycus, Sillax, Androdamas, Munantia Procula. Q. Cornelius. Q. Cassius Rufus. Q. Lucretius Primus. T. Æmilius. T. Antonius, *q. v.*
Rhemnia, Æthiopiæ opp., IV, 351, 1.
Rhene e Mercurio Saum parit, II, 158, 171.
Rhesiarchus, fatidicus, III, 302, 7.
Rhesus ubi habituerit, IV, 551, 24. Rhesi et Arganthonis amores, III, 300, 1.
Rhexímachus Tegeata, IV, 379, 1.
Rhino Atheniensis post ejectos tyrannos reip. præest, II, 209, 1, 9.
Rhipæi montes, II, 65, 1. 387, 4; postea Alpes, III, 273, 48.
Rhizonicus sinus, III, 574, 15.
Rhodanus fluv., II, 34, 20; olim Eridanus, III, 32, 22.
Rhodanus (archieunuchus) Beronicæ injuriam intulit; condemnatus a Valentiniano crematur, IV, 26, 30.
Ῥοδίας, poculi genus, III, 133, 57.
Rhodobates, Persa, Mithridatis pater, III, 578, 7.
Rhodœtes, ap. Hom. Rhodius, Halizonum dux, III, 595, 45.
Rhodogaisus Gothus debellatur; ejus copias sibi Stilicho conciliat, IV, 59, 9.
Rhodope, Hæmi soror, in montem cur sit transformata, III, 502, 1.
Rhodope, Thraciæ mons, II, 79, 5. IV, 124, 17.
Rhodophon Rhodius, ξοανος, IV, 417, 20.
Rhodopis, cujus in Ægypto pyramis esse dicitur, IV, 307, 3.
Rhodopis Thracia, una cum Æsopo serviens Iadmoni, a Charaxo redimitur; apud Sapphonem audit Doricha; ejus donarium Delphis, IV, 307, 4.
Rhodus, Oceani f., vel Neptuni et Veneris (Neptuni et Haliæ f., III, 175) filia, a qua urbs vocitata est, IV, 404, 1. Ejus e Sole liberi septem (Heliadæ), III, 176, 1.
Rhodus insula, olim Ophiussa, II, 222, 33; Telchinum sedes; unde nomen habeat. Neptuni filii Venerem ab insulæ aditu arcent; inde ira deæ, calamitatesque Rhodiorum; Neptuni filii terra occuluntur, atque dæmones orientales dehinc appellantur. Paullo ante diluvium Telchines insulam relinquunt. Sol aquas abolevit et Rhodum in Rhodi honorem appellavit ins., III, 175, 1. Hinc Solis cultus. Heliadæ, III, 176, 1. Post diluvium regnat Ochimus, III, 176, 2; deinde Cercaphus, ejus frater, III, 177, 2; regnum dividunt filii: Lindus, Camirus et Ialysus, *ib.* In Rhodum venit Danaus; deinde

Cadmus; ille Minervæ fanum condit; hic Neptuno templum dedicat, et sacerdotes e Phœnicibus suis relinquit, *ib.* Serpentes insulam infestant; quos Phorbas, Lapithæ f., a Rhodiis advocatus, delet, *ib.* et IV, 481, 1. E Creta advenit Althæmenes, qui Jovis Atabyrii templum condit; et post mortem divinis a Rhodiis honoribus afficitur, III, 177, 2. Deinde Argis venit Tlepolemus, qui totius insulæ rex constituitur, et contra Trojam proficiscens regnum relinquit Batæ Argivo, III, 178. Rhodum olim Phœnices incolebant. Phalanthus Phœnix ex Achaia urbe, in Ialysia regione sita, ejicitur ab Iphicle, IV, 405. Rhodum migrant Lacedæmonii post reditum Heraclidarum, III, 672, 3. Rhodii θαλασσοκρατήσαντες, IV, 552, 30. Rhodii Pindari carmen Diagoræ Rhodio scriptum aureis literis exaratum in fano Minervæ collocarunt, IV, 410, 3. Cf. II, 183, 264. In prælio ad Laden ins. victi sunt, quum vicisse eos dicat Zeno, III, 179. Rhodi quas ob causas democratia mutata sit, II, 161, 185. Rhodii pæane celebrant Ptolemæum Soterem, IV, 410, 1. Eos Samii cum Prienensibus de finibus litigantes arbitros constituunt, II, 346, 6. Ad Rhodios de Cn. Manlii Vulsonis rebus in Asia gestis scripsit Hannibal, III, 99. Rhodii, Romanorum amici in bello Mithridatico, Mithridatem prælio navali vincunt, III, 542, 31. Eorum socii in bello contra Mithridatem Chii erant, III, 542, 33. Rhodii cum Triarii classe contra Heracleotas pugnantes prælio navali victores, III, 552, 50. — Rhodi urbis laus et vituperium, II, 256, § 5. Solis festa, II, 256, § 5. Ibi Solis sacerdos fuit Dionysius historicus, II, 7 *a*. Sacra ἄπυρα, IV, 313. χαλκοδονίζειν apud Rhodios quid? IV, 514. Rhodus γῆν ἀμπελῖτιν habet, III, 277, 64. Rhodiorum colossus, IV, 35, 47. 552, 30. In insula hac ossa sunt virorum mirandæ magnitudinis, III, 622, 45. Rhodiorum vox βράβυλα (i. e. κοκκύμηλα), II, 327, 82. Atabyrii montis altitudo, II, 253, 58. Rhodus et Alexandria sub eodem meridiano sitæ, III, 286, 80. In Rhodo primum conspicitur Canobus stella a septentrione proficiscenti, III, 287, 80. Rhodi urbes: Achaia, Cyrbe, Lindus, Camirus, Ialysus, *q. v.* Rhodii: Antiphemus, Apollonius, Antisthenes, Callixenus, Comeon, Clytophon, Empylus, Eudoxus, Hieronymus, Iason, Posidonius, Propis, Polyzelus, Rhodophon, Socrates, Sosicrates, Theodorus, Zeno, *q. v.*

Rhœo, Staphyli filia, soror Hemitheæ, IV, 38.

Rhœtæa, Astibaris Medorum regis f., uxor Stryangæi, III, 364, 12.

Rhœtus, Marrubiorum rex, pater Anchemoli, III, 231, 28.

Rhonacis Mædi inventum, III, 73, 10.

Rhopenses, Pamphyliæ gens, III, 584, 51.

Rhosus, Ciliciæ urbs, a Cilice condita; in eam Fortunam Antigoniæ urbis transfert Seleucus Nicator, IV, 469.

Rhoxanace, Sacarum urbs regia, III, 364, 12.

Rhoxane, post mortem Alexandri M. filium Alexandrum parit, III, 667, 1.

Ῥύεσθαι quomodo ab ἐρύεσθαι differat, II, 283, 40.

Rhyndacus fluv. Ad eum Briarei monumentum, παλάμαι Βριάρεω, III, 594, 42; serpentes ibi, III, 205, 6, et Ἀρταίου τεῖχος oppidum, II, 622, 13. Fluvii ostium obstruere studuerunt Gigantes, IV, 288, 1.

Rhyntaces, avis Persica, II, 94, 26.

Rhypæ, Myscelli, qui Crotonem condidit, patria, II, 14, 4.

Ricimer patricius ab Avito in Siciliam missus contra Genserichum; Marcellino Sicilia cedere cogit; legatos mittit ad Genserichum, IV, 103, 29. Contra Avitum rebellat, IV, 616, 202. Majorianum imp. necat, IV, 616, 203. Olybrium imperatorem constituit, IV, 617, 207. Anthemium debellat, fratrisque Gundubali manu occidit; ipse moritur, IV, 617 *sq.*, 209.

Risûs simulacrum Lacedæmone a Lycurgo dedicatum, II, 628, 12.

Rogatorium, locus haud procul a Phasi fl., IV, 230, 22.

Roma, Trojana mulier, Latino parit Romulum et Remum, II, 383, 5. Ascanii filia, cum Ænea in Italiam venit eum in locum, ubi postea ab ea urbs appellata est, IV, 290, 8.

Roma urbs a Græcis Troja redeuntibus condita, II, 178, 242; ab Ænea condita, nomen habet a Roma Trojana muliere, II, 66, 8. III, 168, 1; a Roma Ascanii filia nominata, IV, 290, 8; a Romo, ex Æneæ posteris uno (vel a Romo, Æneæ filio, III, 70, 7 *sq.*), condita, IV, 290, 8. Cf. Romulus. Quando urbs condita, III, 80, 2. 96, 3. IV, 378, 2. Palatinus mons unde dictus, III, 100, 4. Raptus Sabinarum, III, 88, 3. Cf. nomina regum. — Romanorum et Carthaginiensium fœdera tabulis æneis Romæ inscripta, III, 18, 2. Romani fame premuntur. De Spurio Mælio historia, II, *præf.* XXXI-XXXVI. Urbs ab Hyperboreis (Gallis) capta, II, 199 *a*; a Celtis capta, a Lucio servatur, II, 178, 245 Samnitibus debellatis, senatus, precibus Campanorum obtemperans, decernit ut M. Valerius præsidia in oppidis Campaniæ relinquat. Præsidiarii illi in eædem Campanorum conspirant; re per indicem patefacta, Marcius consul dolo armisque consilia eorum dissipat, ducesque conjurationis supplicio tradit, II, præf. p. XXXVI *sqq.* Romam contra Latinos bellum gerentes, T. Manlio Torquato et P. Decio coss. (340 a. C.) in Campaniam ducunt exercitum; non ita longe a Capua castra metati Samnitum copias auxiliares exspectant, frustra; disciplinam militarem corroborare consules student, II, *præf.* p. XXXIX, 3. Romani ad Alexandrum M. legatos mittunt auream coronam offerentes, III, 538, 25. Bello contra Etruscos, Gallos, Samnites, Fabio cons. (295), centum millia Romanorum cecidere, II, 479, 40. Comperta clade Rheginorum, quos Decius præsidii dux trucidaverat, Fabricium cum exercitu mittunt, qui urbem superstitibus Rheginis restituit, atque auctores cædis punivit, II, *præf. p.* XL *sq.* Jovi Statori ædes vovent (294 a. C.), III, 90, 14. Romanorum primus cum Pyrrho congressus, II, 461, 1; prælium ad Asculum, II, 454, 8; prælium ad Pandosiam commissum, II, 454, 7. Ad Messanam res gestæ bello primo Punico, III, 17, 1. Romani (bello Punico primo) in Eryce ab Amilcare obsessi, III, 90, 16. Sub Lutatio ad Siciliam res contra Carthaginienses gestæ, III, 19, 4. Gallorum in Italiam invasio; ingentem Romani exercitum comparant, III, 90, 17 (225 a. C.). Belli Punici secundi caussæ, III, 91, 18. Romani, ad lacum Trasimenum victi, III, 92, 19. Cannensis clades, III, 98, 4. Senatus a Demetrio Sotere abalienatus, Timarcho Mediæ satrapæ pecunia senatores corrumpenti potestatem regiam concedit, II, præf. XI, 13. Romam Andriscum mittit Demetrius Soter, II, *præf.* XIV, 16 (151 a C.). Romani pœnas exigunt a Byzantinis, quod Andriscum honoribus affecerant, II, *præf.* XV, 16. Ad Romanos transit Himilco Phamæas (149 a. C.), II, *præf.* XV, 17; et Pseudophilippi dux Telestes (148), II, *præf.* XV, 18. Q. Fabio procons. Lusitania recepta (141 a. C.), III, 98, 7; servorum in Italia rebelliones (circa 102 a. C.), II, *præf.* XXII, 36. Romæ terræ motus, Ol. 177, 3. III, 606, 12. Quot censi sint Ol. 177, 3, *ibid.* Mithridatici belli initia et progressus, III, 541, 31 *sqq.* Catilinæ conjuratio, II, *præf.* XXVI, 35. Romam e Syria pestem attulit L. Verus, III, 661, 20. Roma ab Alarico capta, IV, 58. Urbs (ab Alarico capta 410) paucis annis post (414) ad pristinum fere statum redierat, IV,

62, 25. Romani in Hispania a Vandalis in summas redacti angustias (414), IV, 64, 30. Romæ mœniorum ambitus quo tempore Gothi urbem ceperunt, ex dimensione Ammonis geometri, IV, 67, 43. Romanarum familiarum divitiæ Honorii tempp., IV, 67, 44. Romam cur non aggressus sit Attila, IV, 99, 17; eam sub potestatem redigit Theuderichus Valamiri f., IV, 141, 4. — Romanorum priscorum virtutes, III, 253, 2. 3; mores et instituta, III, 72, 4. III, 93, 26. 28. Lupercalia, III, 98, 2; cœna triumphalis, III, 252, 1; osculandi mos quomodo ortus, II, 178, 243; institutum clavum quotannis figendi in Jovis æde, III, 96, 7. Romani τελέσιον nuptiis accinunt, III, 469, 5. De Romanorum nominibus tertiis Posidonii sententia, III, 270, 42. Romani usque ad Macedonica tempora vasis figulinis utebantur in convivüs, III, 472, 20; gladiatorum spectacula, III, 417, 84. Romæ androgynus exstitit. Quare Sibyllæ oracula recitata sunt, III, 619, 39. Romanorum votivi ludi intermissi et restaurati, III, 93, 24; urbis laus, III, 663; ædium magnitudo, IV, 67, 43; opera magnificentissima, aquæductus, viæ stratæ, cloacæ, III, 98, 3.

Romulus et Remus, Martis filii, III, 93, 22; Latini et Romæ f., II, 383, 5. Romulus, Æneæ et Romæ f., IV, 366; Æneæ et Tyrrheniæ f., pater Albæ, avus Romi, IV, 297, 6. Cf. Romus. Romulus et Remus, Numitoris filii, Amulium occidunt, II, *præf.* p. IX, 6. Reliqua eorum historia, III, 203. III, 74, sqq. p. 84 sqq. IV, 531, 2. Romulus post captas virgines Caminam capit, III, 412. Tarpeium proditionis accusat, III, 469, 6; ludos circenses instituit, IV, 552, 31. Ejus mors, IV, 328, 1. 552, 32.

Romulus comes, legatus imperatoris Rom. occid. ad Attilam. Ejus filiam Orestes duxerat, IV, 84. Datum ei ab Attila responsum, IV, 89. Ejus de Attilæ fortuna et consiliis sermo, IV, 90.

Romus, Jovis f., Romam condit, IV, 305, 1. Æneæ comes, Capuam condit, III, 70, 7 et 9. Æneæ filius, III, 70, 8. Ascanii aut Emathionis filius, Romæ urbis conditor, IV, 395, 11. Æneæ et Romæ f., IV, 366. Albæ filius, Romuli Æneæ nati nepos, Romam urbem condit, IV, 297, 6, IV, 290, 8.

Rua, Hunnorum rex ante Attilam, cum populis Istri accolis, qui ad Romanorum societatem transfugerant, bello certare decernit; ad Theodosium II de reddendis transfugis Eslam legatum mittit. Paullo post moritur; succedit Attalus, IV, 71, 1.

Rubeas promontorium, II, 388, 6 *a*.

Rubenus, Jacobi f., III, 214, 8; poma Racheli affert, III, 215, 9.

Rubrius Rufus, unus ex Cæsaris percussoribus, III, 445, 24.

Rubrum mare unde dictum, III, 25, 4. IV, 524, 7. Ejus litora adversus impetum fluctuum communivit Nabucodrosorus, IV, 283, 8. 284, 9. Mare Judæi permeant, III, 223. Ejus serpentes et cancri ingentes, III, 139, 135 *a*.

Rufinus quidam Odenathum sen. interfecit, IV, 195, 7.

Rufinus, præfectus præt., Magnentii ad Constantium legatus (350), IV, 190, 16.

Rufinus Tatianum, præf. præt., ejusque filium Proculum blanditiis deceptos perdit, IV, 40, 59; post mortem Theodosii tutor Arcadii imp. rerum omnium penes se habet potestatem; ejus nequitia et cum Stilichone inimicitiæ, IV, 42, 62 et 63. Ei succedit Eutropius eunuchus. Comparatio horum virorum, IV, 44, 66. Rufini indoles, IV, 610, 188; fata postrema, IV, 610, 190.

Rufus, Zenonis Isauri familiaris, Saturnini filiam ducit, IV, 94. Ejus frater Apollonius, IV, 99, 18.

Rumilia dea, III, 75, 2.

Ruminalis ficus, III, 74, 1. 75, 2.

Rusticius in aula Adaulphi (414), III, 62, 54.

Rusticius cum Maximino legato ad Hunnos privatæ rei causa profectus, Hunnicæ linguæ peritus, IV, 80. 89. Attilæ ab epistolis, IV, 93.

Rusticius, castrorum præfectus sub Leonte; successorem habet Basiliscum, IV, 116, 7.

Rustius, L., Thymbris f., a Valerio Gestio occisus, IV, 321, 6.

Rusumbladeota. V. Tarasicodissa.

Ruth, IV, 549, 17.

Rutilius Rufus, Apicio auctore in exilium actus (93), III, 265, 38. Theophanis in eum calumniæ, III, 314. 1. Historicus, III, 199.

S

Sabaco, Æthiops, Æg. rex (dyn. XXV, 1), Bocchorin cepit et concremavit, II, 393. IV, 540, 24,

Sabatanes, Sui f., III, 214, 7.

Sabazii et Sabazius Bacchus, III, 14, 11. 155, 36. 244, 151.

Sabbatum cur Judæi diem septimam nominarint, III, 509, 4.

Sabinæ mulieres quando raptæ, III, 88, 3; et quot raptæ sint, III, 469, 4.

Sabini. Eorum origo, IV, 531, 1.

Sabinianus, dux copiarum sub Zenone contra Theuderichum Val. fil. missus, IV, 127; jurare recusat, 128; Theuderichi matrem et fratrem cum novissimo agmine invadit; multos Gothorum capit; Lychnidi Adamantium convenit, 130. A Moschiano interficitur, IV, 620, 213.

Sabinus sophista, II, 78 *not.*

Sabiri Hunni (iidem qui Abires ap. Menandrum) ab Avaribus vincuntur, IV, 203, 5; ab Avaribus expulsi Saguros et alias gentes invadunt, III, 104, 30. Persarum contra Armenios et Rom. socii (572), III, 271; ab Justini ducibus ultra Cyrum fluv. collocantur (576), IV, 242, 41. Sabirorum et Alanorum legati de pace agunt cum Tiberio (576), IV, 244, 42.

Sabis, fluv. Carmaniæ, III, 476, 39.

Sacæ Scythæ, II, 402, 1. Sacarum urbs regia Roxanace, III, 364, 12; rex Marmares, et post eum regina Zarinæa, III, 364, 12. — Sacæ olim Turci vocabantur, IV, 227, 19.

Sacri belli decennalis causa, II, 469, 2.

Sacrum Hispaniæ promontorium, eadem in linea cum Rhodo et Cnido situm, III, 287, 81.

Sadidus, Saturni f., III, 568, 18.

Sadyattes, Cadyis fil., e Tylonia gente. Ei Meles in exilium abiens regnum committit, quod regi post triennium redeunti fideliter Sadyattes restituit, III, 382 sq.

Sadyattes, Alyattis f., Lydorum rex, Alyattis pater; sororem Mileto junctam stuprat; alias duas sorores uxores ducit; ex iis filii, III, 396, 63.

Sadyattes (*Myrsi f.*) Lydorum rex postremus (*Candaules ap. Herodot.*), quomodo a Gyge, Ardys filio, eversus sit, III, 383 sq.

Sadyattes, Lydus, mercator ditissimus, cujus bona Dianæ consecravit Crœsus, III, 397, 65.

Sagaris, Homeri æmulus, II, 187, 296.

Sagaris, Mariandynus, homo mollitie diffluens, II, 306, 13

Sagasmala, opp. Æthiopiæ, III, 478, 42.

Saguntum, Hispaniæ urbs, III, 432, 12; a Carthaginiensibus capta, III, 91, 13.

Sais apud Ægyptios Minerva, III, 639, 11.

Sais, Æg. urbs Athenarum metropolis, III, 639, 11. Ab Atheniensibus condita, III, 176, 2.
Saitarum regum dynastia XXIV in Chronico vetere, II, 534. Saita Bocchoris rex dynastiæ XXIV, II, 592. Saitæ reges dynastiæ vicesimæ sextæ, II, 593. Saita Amyrtæus, Ægypti rex (dynastia XXVIII), II, 596.
Salacia, puella Lycia, III, 235, 81.
Salagus (?), Œnopionis f., II, 50, 13.
Salamis insula, olim Cychrea, III, 599, 72. In Salaminem ins. exul venit Telamon, III, 33, 45. Salaminii primi quinqueremem ædificarunt, II, 172, 247. Ad eam insulam Solonis cineres sparsi, II, 110, 14. Salaminia victoria multum valuit ad augendam democratiam, II, 125, 61. Σαλαμινία τριήρης ἱερά, II, 121, 49. Σαλαμίνιοι, οἱ τῇ Σαλαμινίᾳ ἐμπλέοντες, II, 121, 49.
Salamis in Cypro. Eo Teucer e Troja redux Trojanos captivos secum adduxit, ex quibus oriundi Gergini κόλακες, qui hinc per totam Cyprum insulam diffusi, II, 311, 25.
Salamis, Cypriorum rex, Amyces sive Cilliæ f., IV, 469.
Salarus, Prienensis Biantis adversarius, II, 188, 297.
Salatis (Silites. Saites), pastorum in Ægypto rex, II, 566 sqq.
Sales odorati in Arabia, III, 277, 65.
Salganeus tumulus in Boeotia, II, 260, 26.
Sali, gens Hunnica, ab Avaribus vincuntur (559), IV, 203, 5.
Salia, Annii regis f., Catheto parit Salium et Latinum, III, 230, 26.
Salii ap. Romanos unde nomen habeant, III, 126, 37. IV, 372, 3. Saliorum ancilia, III, 469, 8.
Salius Arcas e Mantinea, Æneæ comes, III, 126, 37. Catheti et Saliæ f., III, 230, 26.
Sallustius, præfectus prætorio, Julianum in exp. Persica comitatur, IV, 5; vir insignis et humanus, IV, 21, 17; a Valentiniano, quem imperatorem designaverat, munere suo destituitur, vir integerrimus, IV, 26, 30.
Salmeni Arabes, VI, 409, 4.
Salmoneus, pater Tyrûs, III, 302, 3.
Salmonius (Lydius) filiam deperit, quæ mortem sibi infert, III, 372, 27.
Salomonis, templum exstructuri, ad Naphrem et Suronem, Ægypti et Phœn. reges, epistolæ, III, 225, 18 sq. Salomo Hiromo Tyriorum regi ænigmata proponit, et ab Hiromo proposita solvere studet, IV, 398, 2. 446, 1. Salomonis regnum, III, 228, 20; regisque indoles, IV, 549, 18.
Salomon, Sirmii præfectus (580), IV, 268, 66.
Salonæ, Dalmatiæ urbs, IV, 105, 30.
Salpe, Lesbia, iudicra composuit, II, 378, 14. IV, 296, 1.
Saltatio pilaris a quonam inventa, II, 249, 48. Saltationes variæ, II, 283, 44-50.
Salvia Varena, e Basilia urbe longæva, III, 609, 1.
Salyes, Ligurum gens, III, 644, 38.
Samæna, navigii species a Polycrate primum exstructa, II, 483, 59.
Samaria, III, 229, 24.
Samaritis Judæorum regio. Eam a tributo liberam esse jussit Alexander M.; multos ex ea Alexandriam duxit, II, 395, 15.
Samatho (i. e. *Magna*), Libyæ ins., III, 238, 129.
Sambuca, machina bellica, IV, 302.
Sambus in Gangem influit, II, 413, 18.
Sambyce instrum., II, 286, 64. III, 73, 8. Sibyllæ inventum, II, 413, 18. Sambyca lyrophœnix, Syrorum inventum, III, 481, 73. Σαμβυκισταί, III, 73, 8.
Samemrumus, i. e. ὑψουράνιος, ap. Phœnices; ejus inventa III, 566, 7.
Sammuges, post filium Senecherim in Assyria regnavit annis viginti et uno; ejus frater Saracus sive Sardanapallus, II, 504, 12.
Samnites Postumium Albinum vincunt; deinde a Fabio Gurgite vincuntur, IV, 321, 3; a Romanis debellantur tribus prœliis. Eorum incursiones metuentes Campani Romanis præsidiis se muniunt, II, *præf.* p. XXXVI, 2. Samnites in bello Latino copias auxiliares, quas Romanis promiserant, haud mittunt poscentibus consulibus, II, *præf.* p. XXXIX. A Fabio clade affecti (322 a. C.), II, 90, 13. Contra eos rem gerunt Postumius et Atilius Regulus coss. (294 a. C.), III, 90, 14. Samnitum instituta quædam, III, 457, 109.
Samon Cretensis cum Scamandro Troadem occupans prælio perit; ejus uxor Dada per vim stuprata se ipsa interficit, III, 369, 21.
Samosata, Euphratesiæ urbs, IV, 4. III, 659, 5.
Samothrace, olim Leucosia, deinde a Sao Samos, tum a Thracibus incolis Samothrace nominata, II, 158, 171. Primum Leucania, deinde Thracia; denique a Samiis advenis Samothracia vocata est, II, 218, 21. Olim Melite dicta Cabirorum cultu clara, II, 57, 14. In eam e Phrygia veniunt Cabiri, Dardanus et Iasion, IV, 345, 1; in eam Palladium attulit Dardanus. Eo ad Dardanum venit Cadmus, III, 184, 28. Ex ea Dardanus in Troadem proficiscitur, III, 70, 5. Saon Penates deos in Italiam affert, IV, 372, 3. Samothraciæ Cabiri, III, 272, 46. 154, 27. In Samothraciam veniunt Arcades ex Peloponneso pulsi diluvio, IV, 355, 11. Cf. de Samothraciæ historia, IV, 356. E Libya in eam venit Electra, IV, 378, 1. Ibi Electra, Atlantis f., appellatur Strategis, II, 494, 13. In eam ins. fugit Perseus Mac. rex, III, 702, 11. Samothrax, Theodorus historicus, *q. v.*
Samphius (C.), e Velia urbe longævus, III, 609, 2.
Sampsigeramus, Arabiæ princeps, Antiochum Asiaticum, a quo auxilio advocatus erat, dolo interficit, II, *præf.* XXIV, 34.
Sampson, IV, 539, 13. 548, 15. 549, 16.
Samuel propheta, III, 225, 13. IV, 549, 17.
Samus, vetus Samothraces nomen, II, 158, 171.
Samus ins., III, 170, 9 Olim Parthenia et Dryusa, II, 215, 10, 1; et Anthemusa, II, 159, 175; et Melamphyllus, Cyparissia, Parthenoarusa, Stephane, IV, 336, 3. In Samum coloniam deducunt, cum Caribus insulæ societatem ineunt, in duas civitatem tribus, Schesiam et Astypalæam, dividunt Patrocles et Thembrion, IV, 512, 1. Samiorum urbem præterfluit Imbrasus fluv., IV, 313; insulæ proventus, IV, 287, 2; belluæ ingentes, quæ νῆδες vocantur, II, 16, 1. 215, 10. III, 72, 6. Ancæus rex, II, 215, 10, 2. 159, 176. E Samo Ocyrrhoen Apollo rapuit et Miletum transportavit, IV, 313; in Samum venit Miletus, a quo locus quidam insulæ nomen habet, IV, 334, 1. II, 38, 43. Samum venit Admeta, Eurysthei f., sacerdos Junonis. Junonis simulacrum Tyrrheni piratæ, ab Argivis conducti, rapere tentant frustra. Τόνεα, ejusque festi origo, III, 103 sq. Samii exules in Samothraciam migrant, quæ ante Thracia dicebatur, II, 228, 21. Samii servi Ephesum condunt, IV, 442. Samus Prienensibus a Cilliphonte proditur, II, 334, 1; vel Syrus insula Samiis a Cilliphonte proditur, sec. Theopomp., *ibid.* Samii cum Prienensibus bellum gerentes clade afficiuntur, II, 160, 179. Bias a Prienensibus legatus ad Samios mittitur, *ibid.* Samii post prœlium ad Quercum cum Prienensibus commissum, fines ditionis constituunt. Adjudicatur ipsis Carium et Dryusa et finitima regio. Lysimachi temporibus iterum de Batinete regione cum Prienensibus litigant; postea nova de iisdem re-

gionibus litigatio, in qua Rhodios de finibus constituendis arbitros elegerunt, II, 336, 6. Samus fame laborat; frumentum advehit e Syria vel e Lemno Mnesarchus, Pythagoræ pater, qui ob id civitate donatur, III, 9, 30. Samii Zanclæos, a quibus in urbem recepti erant, ejiciunt, II, 160, 182. Sybarim navigantes perdicum volatu terrefacti, IV, 420, 44. Samiorum colonia in Thracia Ἡραῖον τεῖχος, IV, 394, 2 *a*. Samus multis e civitatibus a Polycrate ornata, IV, 299, 2; cives bonis spoliat Polycrates, et ex his pecuniis opera publica facienda curat, II, 160, 180. Polycratis tyranni mors, II, 56, 12. A tyrannis ad incitas redacti servos civitate donant; jus civitatis frontibus servorum inscribunt; unde proverbium, II, 160, 181. Ab Atheniensibus contra pacta premuntur, II, 160, 183. 125, 63. Sub Melisso duce Periclem Samum obsidentem prœlio vincunt, *ibid.* Captos Athenienses quo signo notaverint, ipsique Samii captivi ab Atheniensibus quomodo notati sint, II, 483, 59. Samiaci belli causa Aspasia, II, 482, 58. Pericles in debellatos sævit. II, 483, 50. Cf. II, 48, 8. 55, 7. Samii Lysandro blandientes Junonis festa vocarunt Lysandria, II, 484, 65. Samum desertam reddidit Syloson, II, 216, 10, 6. Theogenes Samius Atheniensibus persuadet ut bis mille in Samum transmitterent; qui missi (Ol. 107, 1) Samios universos ins. ejecerunt, II, 216, 10, 7. — Junonis templum a Lelegibus et Nymphis in Samo conditum, III, 103, 1. Samiæ Junonis ξόανον, Smilidis opus, IV, 466. IV, 287, 1. Junonis pavones, III, 105, 2. In templo Junonis donarium Arimesti, canon musicus, II, 482, 56. Sami Ἡραίης ὄρμος, III, 103, 1. Samia Venus ἡ ἐν καλάμοις vel ἐν ἕλει, a meretricibus Atticis Periclis exercitum comitatis dedicata, IV, 299, 1. Samii Amori Eleutheria festum celebrant, IV, 406. Samiorum Πυθογείτνια, II, 16, 1. Samii ovem venerantur, quam Mandrobulus Junoni consecravit, II, 159, 177. Sami locus Gorgyra, II, 481, 50. Samiæ naves, quas Polycrates primus exstruxit, IV, 299, 2. Samiorum luxus, II, 480, 47. Σαμίων λαύρα, vicus urbis meretricibus repletus, II, 310, 22. Σαμίων ἀνδρῶν quid? *ibid.* Samii vitice olim coronabantur, III, 104 sq. Samios ἡ πρὸς ἀλλήλους μικρολογία perdidit, II, 199 *b*. In Samo statuæ amore exarsit Clisopho Selymbrianus, II, 314, 36. Alba in Samo apparuit hirundo, II, 159, 176. 215, 10, 3. Samii νύμφας vocant τοὺς πτερωτοὺς σκώληκας, II, 11, 11. Apud Samios viginti quattuor literæ primum inventæ sunt a Callistrato; hinc Samium populus πολυγράμματος, II, 348, 7. Cf., III, 339, 15. In Samo Lycurgus Homeri carmina ab Herophyli posteris accepit, II, 209, 2, 3; Pherecydes ibi diem obiit, II, 215, 10, 4. Æsopus inclaruit, II, 160, 178. 215, 10, 5. Eo venit Socrates juvenis cum Archelao, II, 49, 9. Samii: Agathio, Alexis, Æthlius, Aristion, Agatharchides, Bacchis, Eupompus, Euanthes, Duris, Chœrilus, Hermodamas, Heropythus, Hippo, Lampito, Menodotus, Myrrhina, Nicænetus, Phyto Sibylla, Pausimachus, Pythocles, Panyasis, Stesander, *q. v.*

Sanape, Amazo, bibax, Sinopæ urbi nomen dedit, II, 348, 2.

Sanatrucius, Persarum rex, a Trajano victus. V. Chosroes I.

Sanchoniathon Berytius, III, 561. 563.

Sandaca, Xerxis I soror, uxor Artayctæ. Ejus filii ante pugnam Salaminiam capti a Græcis Baccho crudivoro immolantur, II, 295, 8.

Sandes, Hercules Babyloniorum, II, 498, 2.

Sandilchus, dux Hunorum Utigurorum, quem Justinianus ad bellum Hunnis Cotriguris inferendum permovere studet (558), IV, 202, 3.

Sandon, Athenodori Tarsensis p., III, 487, 4.

Sandrocottus, Prasiorum rex, II, 397 sq. Sandracottus, II, 413, 18. 421, 27. Allitrochadæ pater, II, 423, 30.

Sandura, Æthiopiæ opp., IV, 351, 1.

Sandyx arbor, II, 629, 21.

Sanga mulier, III, 524, 1.

Sangarius sive Sangarus, Phrygiæ fl., III, 300, 3. IV, 354, 4. Unde dictus, III, 524, 1. Ejus lapis αὐτόγλυφος, IV, 40, 1. 427. Ad eum Bacchus natus, III, 592, 31.

Sangarius e Cybele gignit Nicæam nympham, III, 547, 41.

Sannegi (Sanni), gens Colchica, III, 555, 54.

Saon Æneæ comes ex Samothrace Penates deos in Italiam affert, IV, 372, 3.

Saophis I (Cf. Suphis), Æg. rex XV sec. Eratosth., II, 549.

Saophis II, Æg. rex XVI sec. Eratosth., II, 549.

Sape, Æthiopiæ opp., idem quod Esar, IV, 351, 3.

Sapientes septem apud alios alii, III, 37, 8. Eorum numerus et nomina. II, 336, 4. Cf. Bias, Solon, etc.

Sapirene, ins. in sinu Arabico, III, 477, 41.

Sapoes, Mœrani s. Mœrani f., dux Persarum, IV, 254, 50. 52.

Sapores I (*Schahpuhri*, *persice*). Antiochiam obsidet (254), IV, 192, 1. Ad eum Valerianus imp. legatos de pace obtinenda mittit (260), absque successu, IV, 187, 9. Eum sibi conciliare studet Odenathus, frustra (261), IV, 187, 10. (A Callisto et Odenatho) clade affectus contento itinere in Persiam recedit (261), IV, 187, 11. Valerianum vicit cepitque; Macrinum ad Valerianum ut se conferat, invitat, IV, 193, 3.

Sapores II Narsen legatum ad Constantium mittit (358), IV, 190, 17. Juliani Apostatæ contra eum expeditio, IV, 4-6.

Sappho, II, 316, 39. 40. III, 73, 8; Soror Charaxi, Rhodopidem in carminibus suis Doricham vocat, IV, 307, 3. Elegantiæ junctam habebat honestatem, II, 304, 4; mixolydiam harmoniam invenit, II, 283, 42. Ejus mors, IV, 175, 58. Sapphones duæ, III, 16, 17.

Sarabus, Platæensis caupo, II, 257, § 11.

Saracus, Assyriæ rex Busalussorum (i. e. Nabopalassarum) militiæ ducem Babylonem mittit; ab eodem rebellante ac Medorum principem sibi adjungente in Nino urbe obsessus, cum regia se comburit, IV, 282, 7.

Saraguri, a Sabiris Hunnis e sedibus suis expulsi, a Leonte auxilium petunt, IV, 104, 30. Hunnos Acatiros vincunt, IV, 105, 30; in Persarum ditionem irrumpunt (c. 466), IV, 107, 37.

Sarangæs, Indiæ fluvius, II, 413, 13

Saraosti in India regnum a Græcis Bactrianis occupatur, IV, 309, 5.

Sarapa (*Sarapanis*), castellum Lazorum, IV, 215.

Sarapis, i. e. Apis, Argivorum rex, qui Memphidem condidit, IV, 327, 1. Sarapis idem qui Pluto, III, 198 *a*. IV, 315, 7. Sarapis, i. e. Soroapis, sive Apis in σορόν depositus, II, 380, 20. Sarapidis statua Sinope Alexandriam translucta; nominis etymologia, III, 487, 4. II, 614, 78. Ejus statua smaragdea in labyrintho, III, 511, 8. Sarapis a Mnasea cum Baccho componitur, III, 155, 37.

Sarazeni Chindeni, Maadeni, Phœnicones et Taureni, IV, 179. Eorum sacri conventus annui, *ibid.* Saracenorum reguli Arethas et nepos ejus Caisus, IV, 179. Saraceni sub Theodosio (447) orientales Rom. provincias vastant, IV, 76, 6; ad Damascum ab Ardaburio vincuntur (453), IV, 100, 20.

Sarce, Scilæ f., ex Amphipoli longæva, III, 609, 1.

Sarcophagus lapis in Asso, III, 239, 137.

Sardanapallus, Sammugis frater (Saracus ap. *Abyden.*), postremus rex Assyriæ, regnavit annis 21; a Nabopalassare et Astyage (i. e. Cyaxare) regno exuitur; se

ipse in regia concremavit, II, 305, 12. Cf. Saracus. — Contemptu perit, II, 180, 253. Anacyndaraxæ f., *ibid.* Ejus mores, III, 357, 8; contra cum Arbacis et Belesyis conjuratio, III, 358, 9; ab Arsace, mollitiem regis conspiciente confoditur, II, 473, 14. Ejus monumentum, II, 305, 5; monumenti inscriptio, *ibid.* Sardanapalli ætas, III, 627, 1.

Sardes, olim Hyde, III, 633, 7; nominis significatio, IV, 629. Omphales sedes, II, 337, 7. Sardiani Smyrnam obsidentes strategemate vincuntur, IV, 401, 6; in bello Ionico ab Eretriensibus obsidentur, IV, 441. Sardiani tapetes, II, 96, 1. Sardium locus Γλυκὺς ἀγκών, II, 310, 22. Sardiana sibylla, IV, 474. Sardiani : Æsopus, Polyænus, Diodorus, Eunapius, *q. v.*

Sardicam in urbem Constantinus M. sedem regni transferre voluit, IV, 199, 15.

Sardinia melle abundans; hinc incolarum longævitas, II, 373, 7; pecude dives, II, 377, 6. Herba miram vim habens ibi nascitur, III, 101, 9.

Sardolibyum mos, III, 463, 137.

Sardoum mare quam sit profundum, III, 295, 99.

Sargathon, vicus Persicus, ad quem Baramanas Chosrois dux a Marciano clade afficitur, IV, 273, 3.

Sarmanes, Indorum philosophi. Eorum vita et placita, II, 436 sq.

Sarmatarum lacus mirabilis, II, 200 *b*. Eorum in Illyricum et Thraciam incursiones, IV, 63, 27. Eorum fraude Vidicula Gothus succumbit, IV, 95, 9. Sarmatia a Licinnio subacta (322); numini in hujus rei memoriam excusi, IV, 199, 14.

Sarmaticum Aureliani imp. bellum, III, 665.

Sarnus vel Sarrus, Campaniæ fluv., IV, 368, 1.

Sarodius, Alanorum dux (568), IV, 229, 22.

Saroes, Alanorum rex, Armeniorum contra Persas socius (572), IV, 271.

Sarosius, Alanorum dux, per quem Avares in amicitiam Justiniani venire studebant, IV, 203, 4.

Sarpedon, Europæ filius, diversus est ab Sarpedone Lycio, III, 598, 63.

Sarpedon, Lycasti et Idæ f., IV, 497, 3 *a*.

Sarpedon et Palamedes, quo tempore Diodotus Syriæ regem se declaravit, Coelesyriam tenebant, II, *præf.* XIX, 25. Sarpedon, Demetrii Nicanoris dux, a Tryphone ad Ptolemaidem prælio vincitur, III, 254, 10.

Sarrastæ ad Sarrum sive Sarnum fluv. in Campania sunt Pelasgi, qui ex Peloponneso in Italiam venerant, IV, 368, 1.

Sarus, Gothus, Romanorum socius, Alaricho invisus, IV, 58; ab Honorio deficit, Jovino se adjuncturus; ab Adaulpho captus occiditur, IV, 61, 17. Ejus frater Singerichus, IV, 63, 26.

Saros, cyclus Chaldæorum, IV, 280, 1.

Satibaras eunuchus contra Semiramidem conspirat, III, 356, 7.

Saturninus Plautiani conspirationem Severo imp. denuntiat, IV, 588, 130.

Saturnini viri perdivitis filiam Constantio, Attilæ scribæ, promiserat Theodosius II; sed Saturnino ab Eudocia interfecto, Zeno filiam ejus Rufo cuidam dedit, IV, 93 sq. Sat. a Gaina exposcitur, IV, 611, 190.

Saturnius, Rom. in Syria dux sub Augusto, III, 422, 94.

Saturnus. Ejus (postea Herculis) columnæ, III, 640, 16. Saturnus apud Getas Zamolxis, III, 153, 23. Saturni ætas aurea, II, 233, 1; pater Corybantum, II, 57, 14. Saturnus homo fuit, III, 517, 1; e Semi tribu oriundus, IV, 541, 4; cum Titane pugnat, 282, 5. Tartessum fugit, III, 517, 1; in Libya et Sicilia regnat, III, 148, 102; in Sicilia Croniam urbem condit, III, 640, 17. Saturni in templum non musca involat; non canis ingreditur, IV, 447, 6. Saturni et Rheæ ara Olympica, II, 36, 29. Saturnus ex Entoria gignit Hymnum, Faustum et Felicem, IV, 372, 2; pater Chalcedonis, III, 598, 61. Ei Massyli homines mactant, III, 70, 11; item Phœnices, III, 570, 4, 5. Saturnus in Phœnicum mythol., III, 567, 14 sqq. 569, 25. 26. Saturnus, rex Ægypti, II, 526 *a*. 531, 3. Saturnius (Κρόνιος) Pan, III, 150, 7.

Satyas, nomen proprium, IV, 424, 7.

Satyra, Themistoclis amica, II, 491, 5.

Satyrus, Bacchi et Nicææ f., III, 547, 41.

Satyrus, Clearchi frater, post cujus necem pro filiis ejus Timotheo et Dionysio tyrannidem Heracleæ administrat; vir crudelissimus, omnis doctrinæ expers; ceterum tutor fidelis, septem annis post senex Timotheo regnum tradit; ejus morbus fatalis, III, 527, 2.

Satyrus, nobilis Heracleota, ab Archelao Mithridatis duce captus, deinde dimissus, III, 545, 38.

Satyrus, peripateticus, scriptor. Alii Satyri, III, 159.

Sauchæorum rex, Baldad, III, 220, 12.

Saul, Judæorum rex, IV, 549, 17 sq.

Sauna, Arabiæ urbs, in qua hippocentaurus fuit, III, 624, 63.

Sauromatæ, IV, 435, 1; ignem colunt, II, 379, 14. Eorum mores, III, 460, 122; acinacen reverentur, IV, 429.

Saus, Mercurii et Rhenes f., a quo Samus vocatur Leucosia insula, II, 158, 171.

Savus fl., IV, 264 sqq. 233, 27.

Saxinæ, Troglodytica gens, III, 477, 42.

Scamander Cretensis, Samonis opera usus Troadem subigit, III, 369, 21.

Scamandrius et Ascanius, Æneæ f., Arisben condunt, III, 70, 5.

Scamandrius, Hectoris et Andromaches f., ex Ida in Tanaidem emigrat, III, 373, 29. Hectoris f. spurius, in Tanaidem abit, IV, 301, 1.

Scamares (οἱ Σκαμαρεῖς ἐγχωρίως ὀνομαζόμενοι) subditi Romanis impedimenta Avarum latrocinantur, IV, 237, 35.

Scamnos, opp. Æthiopiæ, III, 478, 42.

Scamon Mytilenæus, historicus, IV, 489.

Scampsiam, Epiri opp., Theuderichus capit, IV, 127.

Σκαφηφόροι ap. Athen., II, 363, 5.

Scarabæi ab Ægyptiis culti, III, 515, 29.

Scarphe, Locrorum Epicnem. urbs, terræ motu vastata, IV, 381, 2.

Scellis et Cassamenus Thraciam colonia frequentant; e Naxo proficiscentes Peloponnesum et insulas vicinas depræ̈dantur; e Thessalia fœminas abducunt; Iphimedæ Thessalæ amore capti mutuo se interimunt, IV, 304, 2.

Scemiophris, Amenemes soror, Æg. regina (dyn. XII, 7), II, 560.

Scendes (*Scandis*), castellum Lazorum, IV, 215.

Sceneus, locus ad sin. Arabicum, III, 477, 42.

Sceptra urbem Cyrus dat Pytharcho Cyziceno, IV, 289, 4.

Schedia, Rhodi (?) locus, IV, 389, 7.

Σχηματοθήκη quid? II, 312, 26.

Scheria. V. Corcyra.

Schesia, Samiorum tribus, IV, 512, 1.

Schesius, Sami fluv., IV, 512, 1.

Schœneus, Athamantis et Themistûs f., II, 37, 35.

Scholasticorum initiationis ritus, IV, 63, 28.

Scias, Cephisi uxor, Eliei mater, III, 78, 4.

Sciathus ins., II, 295, 7.

Scidrus, urbs Italiæ, II, 370, 1.

Scilluntii, Eleorum coloni, Junoni templum in Olympia dedicant, IV, p. 288.

Scilurus Scytha ejusque liberi 50 a Mithridate vincuntur, III, 264, 34 *a*.
Scindapsus, instrumentum musicum, II, 286, 64. III, 482, 78. IV, 475, 2.
Scindapsus, Homeri famulus, IV, 434, 1.
Scione, Themistoclis amica, II, 491, 5.
Scipionis ad inspicienda regna orbis terrarum a senatu missus, nonnisi quinque servos secum duxit; Panætio comite usus est; Alexandriam venit, III, 255, 12. 13. Himilconem Phameam ad defectionem adducit (149 a. C.), II, *præf.* XV, 17. De Scipione dictum Phameæ Himilconis, IV, 50, 82.
Scipio Nasica Gracchum occidit, IV, 559, 61.
Scipulus præfectus, sub Nerone imp. occisus, IV, 576, 91.
Scira, festum Athen., III, 341, 23.
Sciras Minerva, IV, 483.
Sciratæ vel Sciritæ, gens Indica, II, 424, 33.
Sciri bellum gerentes cum Gothis, auxilium accipiunt a Leonte imperatore, IV, 107, 35.
Sciron, Canethi et Henioches f., a Theseo interfectus, II, 351, 13.
Scirophorion mensis unde dictus, III, 341, 23.
Scirphe, Phocidis opp., IV, 390, 10.
Sclavini (Σκλαβηνοί) Thraciam et Græciam vastant (577), IV, 252, 47, 48. Bajani legatos occidunt, sub Daurita duce; bellum iis a Bajano infertur, hortante Tiberio imp., *ibid.* cos tributa non pendentes aggredi instituit Bajanus, Avarum dux (580), IV, 264.
Scolia, cantilenæ; earum ratio, II, 248, 43. 285, 59. IV, 476, 4.
Scolus, Bœotiæ locus; ibi Μεγαλάρτου et Μεγαλομάζου statuæ, III, 126, 39.
Scopas, Creontis pater, Scopæ avus, II, 298, 15.
Scopas, Creontis filius, Scopæ nepos, Crannonis tyrannus crapulæ deditus, II, 298, 15. Ei Simonides carmen scripsit, III, 72, 3.
Scopas Furiarum statuas duas Athen. fecit, III, 127, 41.
Scopas Ætolus ab Agathocle Ptol. Epiphanis tutore in Græciam mittitur ad conscribendos mercenarios, II, *præf.* p. XXVIII. Ad Panium montem in Cœlesyria ab Antiocho M. vincitur, III, 180 sq.
Scordisci, Pœoniæ gens, III, 607, 17. Cf. Scortii.
Scorpiones Cariæ, II, 179, 248; Indiæ, II, 410, 10. 11. 12.
Scortii, Pœoniæ gens, III, 607, 17.
Scotta Hunnus ad Theodosium venit, ut pactas pecunias acciperet, IV, 74, 5. 79. Maximino aditum ad Attilam patefacit, III, 80.
Scotussa, in Pelasgæotide Thessaliæ. Ex hujus urbis regione Jovis oraculum in Epirum translatum est, II, 463, 3. Scotussæus fons memorabilis, IV, 436, 10.
Scupi, Thraciæ urbs, IV, 439, 2.
Scydra, Macedoniæ urbs, IV, 510, 13.
Scylax Caryandensis, III, 183. Periplum suum Dario dedicavit, IV, 397, 1.
Scylla, III, 134, 66, Cratæidis filia, IV, 510, 13. Cf. IV, 651 *a*. Phorcynis et Hecates filia ab Hercule occisa, a patre in vitam revocatur, II, 10, 8. Scylla quid? IV, 539, 17.
Scylleticus Italiæ sinus, II, 179, 247 *a*.
Scyron, Polypemonis f., Alcyones pater, IV, 514.
Scyrus ins., quam olim Pelasgi et Cares tenuere, III, 379, 47, unde nomen habeat, III, 338, 12. In ea a Lycomede Theseus interficitur, II, 208, 1, § 2. Scyri capræ præstantissimæ, II, 333, 2.
Scytala ins. in sinu Arab., III, 477, 41.
Σκυτάλαι ap. Lacedæmonios et Ithacenses, II, 147, 131. II, 193, 4.
Scythæ, olim agricolæ, a Thracibus pulsi nomades fiunt, III, 596, 52; eorum gentes quinquaginta, IV, 522, 1. E Scythia oriundi Parthi in Parthiam immigrant, tempore Sesostris, III, 587, 1. Eo tempore vixit Jandysus Scyth. rex, *ib.* Scytharum luxuria et in eos, quos imperio suo subjecerant, crudelitas, II, 306, 8; rex Hæmus, III, 596, 54. Prometheus rex a subditis in vincula conjicitur, II, 34, 23. Atheas rex, IV, 336, 4. Agæthes rex, IV, 3. Scytharum reges auxilia Mithridati petenti recusant, III, 549, 43; a Mithridate victi (120), III, 264, 34 *a*. Scytharum mos, II, 180, 25. Scythiæ fluvius Sethus, III, 32, 21. Chalcis urbs, II, 81, 3. Scythæ Abii, III, 596, 53. Tibareni, II, 379, 15. Scythico arcu Hercules utebatur, II, 29, 5. Scythica calceamenta, III, 147, 99. Scythiæ electrum, IV, 474. Cf. Gothi. Hunni.
Scythias, priscum Deli ins. nomen, III, 633, 11.
Scythinus Tejus hist., IV, 491.
Scythopolis a Nabuchodonosoro subacta, III, 229, 24.
Scythopolis, Libyæ, III, 238, 131.
Sea, opp. Æthiopiæ, III, 478, 42.
Sebanum monasterium in confiniis Persarum et Romanorum, IV, 209.
Sebastianus, Juliano in exp. Persica dux copiarum, III, 4; vir integer, prudens, strenuus, cui bellum contra Gothos gerendum committit Valens imp., IV, 35, 47.
Sebastianus a Jovino fratre imperator renuntiatur, ab Adaulpho occiditur, caput ejus ad Honorium mittitur, IV, 61, 19.
Sebastianus sub Theodosio II mil. dux, IV, 612, 194.
Sebastianus sub Zenone potentissimus, omnia velut in foro cauponans, IV, 118, 9.
Sebeda, portus Lyciæ, III, 236, 88.
Sebennytæ reges dynastiæ XXX, II, 597.
Sebennytis nomus Æg., III, 226. Sebennytes Manetho, *q. v.*
Sebercheres, Memphita, Æg. rex (dyn. IV, 7), II, 548.
Sebichus, Æthiops, Æg. rex (dyn. XXV, 2), II, 593.
Sebithrites nomus Æg., III, 226.
Sebochthes legatus a Chosroe ad Justinum II missus ad fœdus inter Persas et Romanos restaurandum (571), IV, 238 sq., 36.
Secande, Æthiopiæ opp., IV, 351, 3.
Seculares Rom. ludi. De iis carmen Sibyllinum, III, 611, 29.
Secundinus patricius, Hypates pater, IV, 142, 7.
Secundus, Nicomedis II famulus, a gallo amatus, IV, 462, 2.
Sedeciæ, Judæorum regis anno duodecimo Nabucodonosor expeditionem contra Judæos suscepit, III, 472, 21.
Segesta vel Egesta Siciliæ urbs, ab Egesto Troo nominata, III, 573, 13. Ejus tyrannus Æmilius Censorinus, IV, 322, 7. Segestani Athenienses contra Syracusanos auxilio advocant, II, 76, 1.
Seleucia in Pieria, urbs Tetrapolcos Syriæ, III, 276, 59. III, 387, 7. Ad eam ἡ ἀμπελίτις γῆ reperitur, III, 277, 64. Urbs condita a Sel. Nicatore, IV, 468, 4. In Seleucenses sævit Himerus, Arsacis satrapa, III, 259, 21.
Seleucia maritima. Ibi degebat Æschrion cum Cleopatra regina, quum Diodotus Syriæ regno potitus erat, II, *præf.* XIX, 25. In ea Ptolemæus VIII inclusus, II, *præf.* XXII, 29.
Seleucia aspera, Ciliciæ urbs, olim Olbia et Hyria, III, 236, 91.
Seleucidarum equites Larissæi, II. *præf.* XVII, 20.
Σελευκίς, poculi genus, III, 133. 57. Avis, IV, 13, 2.
Seleucobelus, Syriæ opp., IV, 467, 2.
Seleucus Nicator quam provinciam sit nactus post mortem Alexandri, III, 694. Babyloniæ præficitur, III, 668, 1; quomodo post Demetrium Poliorcetem ad Gazam victum

favente Ptolemæo, imperium sibi fundaverit; ejus tempora et mors, III, 707, 4. Ejus ex Apame Perside filius Antiochus Soter, 707, 5. Aphrodisium procuratorem in oppida Phrygiæ et Ponto adjacentia mittit, III, 533, 11. Seleucus Nicatoris contra Sandracottum bellum, II, 397 *a*. Ad portas Caspias Europum condit, e. q. Rhaga, et Arsaciam, IV, 308, 4. Hyriam Ciliciæ urbem de se Seleuciam nuncupat, III, 236, 91. Seleuciam in Syria condit, et Antiochiam, IV, 468, 4; porro Apameam sive Pellam aliasque urbes supra septuaginta, IV, 469 sq. Telmissum urbem novis colonis frequentans Oropum nuncupat, III, 237, 99. Lysimachum ad Curupedium vincit, III, 532, 8. II, 453, 4. III, 698, 4. Heracleotæ ad eum legatos mittunt, III, 532, 9. 533, 11. A Ptolemæo Cerauno, quem beneficiis cumulaverat, interficitur, III, 699, 5. 696, 5. 533, 12. Ejus dux Demodamas, II, 444, 1; elephas longævus, III, 474, 30.

Seleucus II Callinicus, Antiochi Thei et Laodices filius; ejus historia et tempora adumbrantur, III, 708 sqq.; pater Alexandri sive Seleuci Cerauni et Antiochi Magni, III, 710, 11. Stratonicen in Seleucia capit, III, 196, 19. Ejus amica Myssa vel Nysa, III, 67, 4.

Seleucus III Ceraunus (antequam regnum susceperit Alexander ei nomen erat), filius Seleuci Callinici, frater Antiochi Magni, post regni annos tres a Nicanore et Apaturio Gallo occiditur, III, 710, 11.

Seleucus IV Philopator, Antiochi Magni *f.*, Ant. Epiphanis frater, quam diu regnaverit, III, 711, 13. Demetrium filium (postea D. Soterem) Romanis obsidem dedit, 711, 15.

Seleucus V, Demetrii Nicatoris *f.*, patri in regno succedit; sed statim matris calumniis interemtus est, III, 714, 21. Ejus frater et successor Antiochus Grypus, *ibid.*

Seleucus VI, Antiochi Grypi *f.*, Antiochum Cyzicenum prælio vincit, imperioque Syriæ potitur; deinde ab Antiocho Eusebe, Ant. Cyziceni filio, in Cilicia ad Mopsuestiam clade affectus manum ipse sibi infert, III, 715, 23. 24.

Seleucus, Antiochi Sidetis filius, patris in expeditione Parthica comes, ab Arsace captus regio more custoditur, III, 713, 18. 258, 19.

Seleucus, Sinopes præfectus, cum Cleochare collega tyranni in modum remp. administrat; Censorinum Rom. ducem prælio navali vincit; tandem ne in manus veniret Luculli, fuga saluti consulit, III, 554, 54. 55.

Seleuci Babylonii de maris accessu et recessu sententia, III, 291, 93. 293, 95.

Seleucus, Alexandrinus, scriptor, III, 500.

Selinus, urbs, II, 480, 46.

Selli unde ἀνιπτόποδες dicantur, II, 350, 5.

Selymbria. V. Selys. Selymbrianus, Herodicus, II, 59 *a. not.* et Clisophon, II, 314, 36. Selymbrianis cohortibus præfectus Leo, IV, 135 *a*.

Selys, Selymbriæ conditor, III, 379, 45.

Sem, Noæ filius, IV, 541, 16 sq.

Semandrus Mytilenæus Æolum coloniam in Tauricam deducit, ibique Hermonassam urbem, ab uxore ejus sic dictam, condit, III, 597, 60.

Semberritæ in Æthiopia, IV, 351, 3.

Semele divinos honores nacta Thyone appellatur, III, 639, 13.

Semempses (Mempses. Pemphus), Ægypti rex (dyn. I, 7), II, 539, 542.

Semeronius, Babylonius historicus, IV, 591.

Semestra nympha, mater Byzantis, IV, 147, 5. Ejus ara, Byzantii, IV, 147, 3 et 5. 148, 8.

Semias, Molcesten fratrem in Pisidia tyrannum occidit, imperio ejus potitur, deinde a filiis Molcestis interficitur, II, *præf.* XVIII, 22.

Semiramis, II, 503, 11, Trojanis temporibus vel antiquior vel æqualis, III, 563, 2; quomodo ad regnum pervenerit, II, 89, 1. Ejus stirps regum Assyriæ desinit in Belcum, Delcetadæ filium, IV, 351, 6. Aræum pulchrum, Armeniæ principem, interfecit, IV, 285, 12. Viros, quibus libido ejus usa erat, vivos defodit, IV, 539, 22; equum usque ad coitum amavit, III, 472, 22. Ei perperam adscribuntur quæ Babylone monumenta Nabuconosor exstruxit, II, 507. Minime condidit Babylonem, III, 575, 17. Finito bello Indico in vitam ejus conjurationem ineunt Satibaras eunuchus et filii, quos ipsa ex Onne pepererat; quomodo insidias illas prævenerit, III, 356, 7. Antequam in expeditionem Indicam egrederetur, obiit, II, 416, 20, 21. Zoroastrem vincit, Babylonem mœnibus cingit; bellum Indicum suscipit infaustum; a Ninya filio interfecta; ipsa interemerat reliquos suos filios; 42 annis regnavit, III, 626. In Armeniam profecta Zoroastro Medorum principi regni administrationem commisit; filios nihili fecit; ejus impudicitiam non ferens Ninus in Cretam abierat; filios præter unum Ninyam necat; Zoroastro regno potiri moliente, belloque exorto, victa in Armeniam fugit, ubi a Ninya occisa est, III, 627, 2. Proverbium: *Monilia Semiramidis in mari, ibid.* Semiramis, mater Judæ et Idumææ, IV, 364, 3. IV, 237, 102.

Semphrucrates, Æg. rex XXVI sec. Eratosth., II, 558.

Semus Delius, historicus, IV, 591.

Senata Byzantii, IV, 154, 41.

Senator, vir consularis, a Theodosio II ad Attilam legatus mittitur, IV, 74, 4.

Senecheribus, Assyriorum rex vicesimus quintus. Ad Ciliciam classem Græcorum profligat; Minervæ templum exstruit et facinorum suorum monumentum literatum; Tarsum ad similitudinem Babylonis condidit, IV, 282, 7; succedit ei Nergilus, *ibid.* Senecheribus contra Babylonios præfectos, qui desciverant, exercitum ducens, Elibum ejusque familiares captos in Assyriam transfert, Babyloniis vero Asordanem filium præficit, II, 504, 12. Græcos in Cilicia prælio vincit, Tarsumque condit, *ibid.* ab Adumurzane filio necatur regni anno decimo octavo, *ibid.* Cf. IV, 549, 19. Ejus filius Asordanus, I, 503, 11; ejus frater, II, 504, 12; regni tempus et contra Judæos expeditio, II, 503, 11.

Sennaar Babyloniæ campus, IV, 434, 3.

Sennones, gens Gallica (Arabica?) IV, 523, 2.

Sephuris, Memphita, rex Æg. (dyn. III, 8), II, 544.

Sepphora, Jothoris *f.*, Mosis uxor, III, 224.

Septem contra Thebas Nemeæos ludos in honorem Archemori instituunt, II, 189, 282.

Septem sapientes sophistas vocat Andron, II, 347, 4. Non philosophi, sed viri prudentes et legislatorii, II, 243, 28. De numero et nominibus eorum qui in sapientium collegium cooptati, II, 244, 28.

Septenarius numerus cur sacer sit, IV, 513.

Serapio, Heraclidis Lembi *p.*, III, 167 *not.*

Serapis. V. Sarapis.

Serbonis lacus, II, 39, 52. Ejus asphaltum quomodo Syri educant, III', 276, 63.

Serdica urbs, IV, 78.

Sere, opp. Æthiopiæ, III, 478, 42.

Serena, Stilichonis uxor, IV, 58. Necatur, IV, 59. Ejus filius Eucherius, *ibid.*

Serenus scriptor, III, 560 *not.*, 575.

Seres, gens Indiæ, IV, 525, 20. IV, 270. Eorum emporia tenuerunt Persæ, deinde Ephthalitæ, post hos Turci, IV, 270 sq.

Sericæ originem quando Byzantini cognoverint, IV, 270.

Sergius e Rhabdi oriundus, sub Marciano militum dux, in bello Persico Arzanenen vastat, IV, 273, 3.
Serpentes Indiæ, II, 410, 10. Serpentem non necant Argivi, II, 327, 79. Serpentes in Æthiopia, qui cum elephantis pugnant, III, 478, 47. Serpentes quas mulier enixa est, III, 623, 53. Serpens ingens in Macra Cœlesyriæ planitie repertus, III, 276, 60. Serpentes maris Rubri, III, 139, 135 *a*. Serpens miri veneni, II, 291, 87.
Sertorius quum tyranni in modum se gerere cœpisset, a Perpenna ejusque sociis, conspiratione facta, occiditur, II, *præf.* XXIII, 32. Sertorius in Tingi urbe Antæi corpus ingens effodit, III, 471, 19.
Seruch, idololatriæ auctor, IV, 544, 8 sq.
Servi non sunt apud Indos, II, 405, 28. 421, 26. Servi Cretensium, IV, 399, 2. Servorum in Sicilia sub Eúno duce rebellio, II, *præf.* XX, 26. IV, 559, 61. Servorum in Italia (Nuceriæ et Capuæ) seditiones, quæ ante ingentem illam Siculam acciderunt, II, *præf.* XXII, 30. Servile in Sicilia bellum secundum, III, 257, 15. — Servus, qui peperit, III, 623, 56. Servorum urbs in Libya, III, 155, 38.
Servilius Ahala, Quinctio Cincinnato dictatori magister equitum, Sp. Mælium interficit; sub *ala* tum gladium gestavit; hinc *Ahalæ* nomen, II, *præf.* p. XXXIV sq.
Servilius (Q.) consul tertium, II, *præf.* p. XXXVI, 2.
Servilius (Q.) Cæpio Tolosæ thesauros exspoliavit, pœnasque sacrilegii ejus luit, III, 323, 9.
Servilius (P.) Casca, unus ex conjurationis contra Cæsarem sociis, III, 442, 21. 445, 24.
Servius Tullius Ejus instituta, III, 89, 5. 6. IV, 553, 35.
Servius (T.) Secundus, e Bononia longævus, III, 608, 29.
Servius quidam scriptor laudatur, IV, 541, 13.
Sesamus, ex Euphemi posteris, ex ora Laconiæ in Theram insulam transiit; ab eo genus deduxit Aristoteles, qui Cyrenen condidit, IV, 286, 6. II, 87 *b*.
Sesanium, opp. Æthiopiæ, III, 477, 42. IV, 351, 1.
Serenoneus, Gallus, Momorum et Atepomarum regno ejicit, IV, 307, 2.
Sesochris, Thinita, rex Ægypti, statura pergrandis (dyn. II, 8), II, 543.
Sesonchis Bubastita, Æg. rex (dyn. XXII, 1), II, 590.
Sesonchosis, Diospolita, rex Æg. (dyn. XII, 1), II, 560.
Sesonchosis post Horum Ægypti rex, Asiam universam et Europæ partem subigit; instituta ejus civilia; vixit 2936 annis ante primam Olympiadem, II, 235, 7.
Sesorthus (Tosorthus), Memphita, rex Æg. (dyn. III, 2), II, 544.
Sesostris, Diospolita, rex Æg. (dyn. XII, 3), Asiam universam et Europæ partem novem annorum spatio subigit, II, 560, 12; usque in Europam processit, Indos non attigit, 416, 20; quousque meridiem versus progressus sit, III, 477, 42; viris officia mulierum, mulieribus virorum officia imposuit; quonam consilio?, II, 380, 21. A rege captivo de fortunæ inconstantia admonetur, IV, 210. Ægyptios in ordines descripsit, II, 180, 252; alveum e Danaön portu in Nilum ducere cogitavit, III, 477, 41. Stelæ quas erexerit, IV, 539, 23. Cf. etiam IV, 543, 10. 544, 13. Osiridis statuam, quæ Sarapidis dicitur, a Bryaxe faciendam curavit, III, 487, 4. Sesostridis tempore Parthi e Scythia emigrarunt, et Jandysus Scytharum rex erat, III, 587, 1.
Sestus, II, 47, 4.
Seth appellatur Typhon, II, 613, 77.
Sethenes, Thinita, rex Æg. (dyn. II, 5), II, 543.
Sethinilus (?), Æg. rex XXV sec. Eratosth., II, 558
Sethos, Pastorum in Ægypto rex, II, 570, 49.
Sethos sive Ramesses, Æg. rex. (dyn. XIX, 1), II, 579 sqq.
Sethos sive Ramesses, Amenophis f., Æg. rex (dyn. XIX, 3), II, 581 sqq.
Sethroe, Ægypti urbs, III, 238, 114. Sethroites nomus, in qua Auaris urbs a Pastoribus munitur, II, 567.
Sethus Scythiæ fluvius, III, 32, 21.
Sethus, Singedonis urbis præf., IV, 264.
Setunda, Æthiopiæ opp., IV, 351, 3.
Seuthæ et Ronaces Medorum inventum, III, 73, 10.
Seuthes Thrax Amadoco insidias parat, II, 154, 161.
Severianus, L. Veri Aug. in bello Parthico dux, ad Elegiam Armeniæ castellum ab Osroe in angustias compulsus, e vita se subduxit, III, 651, 7. 652, 10. Ejus sepultura, *ibid.*
Severus imperator. Ejus ingenium. Pannoniæ præfectus prodigiis et oraculis ad regnum capessendum impellitur, III, 658, 2. IV, 586, 125. Quid de Pescennio Nigro et Clodio Albino senserit, 658, 3; in amicos Albini sævit, IV, 587, 128; in Byzantios sævit; postmodum ira placata, de urbe optime meruit, IV, 153, 36. 587, 127. Plautianum occidi jubet; filios inter se conciliari studet; ejus mors, IV, 588, 130. De vita sua scripsit, III, 657.
Severus, senator et patricius, a Zenone legatus mittitur ad Vandalorum regem (Genserichum), qui propositas pacis conditiones admittit. Multos Severus, vir integerrimus, redemit captivos (475), IV, 114, 3.
Sexaginta viri Athenis, IV, 507.
Sextius Africanus consul (112 p. C.), III, 623, 54.
Sibæ, gens Indica, II, 417, 21.
Sibrus, Lyciæ fl., III, 236, 84.
Sibylla, Teucri et Nesonis f.; ab ea omnes mulieres fatidicæ Sibyllæ dicuntur, III, 598, 64.
Sibyllæ, II, 197 sq.; decem fuerunt, IV, 174, 56. Tres fuerunt, Apollinis soror, Erythræa, Sardiana, IV, 474. Sibylla Erythræa, IV, 309. Sibyllæ oracula Romæ recitata de androgyno, III, 619, 39. Sibyllæ inventum sambyce instrum., IV, 490, 4. Sibyllini versus de ludis Rom. sæcularibus, III, 611, 29. Sibylla vicit in poematum certamine, quod in Peliæ honorem edidit Acastus, IV, 285, 1. Sibylla Ephesia, III, 406, 67; ad Crœsi rogum, *ib.* 408. Erythræa, quot annis vixerit sec. versus oraculi, III, 610, 4. Samia, Phyto, IV, 288, 4. Gergithia, III, 604, 2. Berosiana, II, 502, 9, 10.
Sibyrtius, Gedrosiæ et Arachosiæ præfectus, III, 668, 1. II, 398 *b*. 407, 2.
Sicanus, Briarei f., IV, 381, 4.
Siciliæ promontoria tria; laterum longitudo, III, 287, 82. Insulæ quasi arces Syracusæ et Eryx, III, 288, 83; de ejus possessione Vulcanus et Ceres inter se contendunt, II, 84, 3. Bellum infert Minos, II, 131, 88 *a*. Sicilia Chalcidensium coloniis frequentata, II, 141, 106. Servorum sub Euno duce rebellio, II, *præf.* XX, 26. IV, 559, 61. Servorum defectio altera (102-99), III, 264, 35. Sicilia terræ motu concussa sub Tiberio, III, 621, 43; a Vandalis vastata. V. Genserichus. — Siciliæ Palici, III, 140, 83 (V. Palici). Mira statua, quæ, dum integra staret, ab Ætnæ igne barbarorumque invasione insulam tutam præstasse dicitur, IV, 60, 15. Fana Ἀδδηφαγίας, statuæ Σιτοῦς Δήμητρος, Ἰμαλίδος, III, 136, 39. Pediocratem heroem colunt, IV, 527, 3. Siculorum mensæ deliciarum et luxuriæ nomine celebratæ, II, 307, 10. Siculi Pollium vinum vocant, quod aliis est Biblinum, II, 15, 7; cottabi apud Siculos ludus, II, 246, 34. IV, 419, 32. Siculorum numi, II, 169, 211. 212. Sues celebrati, II, 333, 2. Sicula κάκτος, II, 300, 26. Siculorum vox βράβυλα, i. e. κοκκύμηλα, II, 327, 82. Siculorum proverbium, μωρότερος εἰ Μορύχου, III, 136, 73. — Siciliæ fluvius, Acis, II, 376, 2; Helorus, II, 376, 4;

fluvii mirabiles, Camicus, Capæus (Anapus v. Cocyparis?), Crimisus, Himeras, II, 373, 8. Siciliæ fontes mirabiles, II, 373, 9; lacus mirabiles, II, 373, 11. III, 31, 16. Urbes: Agrigentum, Selinus, Phœnicûs, Eryx, Camicus, Helycus, Thermus, Camarina, Mylæ, Hyccara, Panormus, Enna, Camicus, Terbetia, Engyium, Hierapolis, *q. v.*
Sicilia minor, c. q. Naxus ins., IV, 294, 4.
Sicima, urbs Chanaan terræ, III, 215; unde dicta, II, 217.
Sicimus, Mercurii f., III, 217.
Sicynnis saltatio, IV, 331, 9. II, 283, 44. A Sicynno barbaro vel Cretense inventa, II, 284, 45. IV, 337, 3; vel a Thersippo, IV, 489, 1.
Sicinus, Thoantis f., IV, 528, 12.
Sicinus, ins. ad Eubœam, olim Œnussa, IV, 527, 12.
Σικύας quis apud Cyprios, II, 312, 25.
Sicyon, Africæ locus, III, 156, 41.
Sicyoniorum reges quamdiu regnaverint, IV, 547, 13. tyranni Myron et Isodemus et Clisthenes, III, 394, 61. Orthagoræ ejusque liberorum tyrannis per centum stetit annos, II, 139, 101 *a*. Picturas tyrannos repræsentantes delet Aratus; alias multas in Ægyptum ad Ptolemæum mittit, III, 120, 17. Bacchus χοιροφάλας, III, 135, 72. Cenotaphium Adrasti, IV, 389, 3. Sicyonii pilarem saltationem invenerunt, II, 250, 48. Sicyonia saltatio, ἁλητήρ, II, 284, 50; stoa Pœcile, III, 120, 14; πίναξες, III, 120, 16. 17. Sicyoniorum thesaurus Delphicus, III, 123, 27. Sicyonii: Sphodrias, Heraclitus, Bacchides, Diogenes historicus, Aratus, Hypsicles, *q. v.*
Sidas ager, de quo lis Bœotorum et Atheniensium, III, 192, 4.
Side, Beli uxor, mater Ægypti et Danai, IV, 544, 15.
Side, Ciliciæ urbs, a Gothis obsessa, III, 681, 22. Sidæ in Pamphylia educatur Antiochus Sidetes, III, 712, 18. De Sidetis dicterium Stratonici, II, 313, 31.
Sidimundus Gothus, Romanorum socius, in Epiro consedit; a Theudericho ad defectionem sollicitatur; Epidamnum ei prodit, IV, 126.
Sidyma, Lyciæ opp., III, 234, 70.
Sidon, Ponti f., in Phœnicum mythol., III, 568, 21.
Sidon, Ægypti f., IV, 546, 11.
Sidon urbs unde nomen habeat, IV, 544, 15. Cf. IV, 546, 11. Sidonii in Oliarum ins. coloniam ducunt, II, 197 not. Sidon terræ motu diruta, III, 285, 76. Sidonii: Moschus et Zeno, *q. v.*
Siga, meretrix Athen., IV, 410, 1.
Sigensis e Troade, Damastes, II, 64.
Sigertis regnum in India a Græcis Bactrianæ occupatur, IV, 309, 5.
Sigesarus, episcopus in aula Adaulphi, IV, 63, 26.
Sigilda, uxor Theuderichi, IV, 620, 211, § 5.
Sigisbertus, Francorum dux, Bajanum Avarum ducem commeatu sublevat (568), IV, 230, 23.
Sila vel Silla Indiæ fluv. mirabilis, II, 404, 17. 415, 19.
Sileni in Italia a Baccho relicti vinearum culturam ibi exercent, III, 641, 22.
Silenses, Indica gens, II, 415, 19.
Silenus, Apollinis Arcadici pater, II, 190, 283. Sileni inventum, III, 73, 10.
Silenus, nobilis Heracleota, ab Archelao, Mithridatis duce, captus, deinde dimissus, III, 545, 37.
Silenus Chius, III, 101 not.
Silenus Calactinus, historicus, III, 100.
Silis a Scythis nominatur fluvius, qui vulgo Iaxartes dicitur, et quem Alexandri comites Tanain esse putarunt, II, 444, 1.
Sillacis Rhegini pictura quædam, III, 133, 58.
Silphium Cyrenæum, III, 107, 4.
Silpium, mons in Syria, IV, 468, 4. 544, 14. 551, 25.
Silvanus, Valerii et Valeriæ f., IV, 321, 5.
Silvanus, Romæ mensæ argentariæ præfectus, ab Attila exposcitur, IV, 84 sq.
Silvia, Numitoris f., III, 75, 2.
Silvius, ab Ascanio insidiis petitus, unde nomen habeat, II, *præf.* p. VII, 3.
Silvius, Tiberii pater, III, 96, 2.
Silzibulus. V. Dizabulus.
Simeon, Jacobi f., III, 215, 8. 218, 9.
Simiæ Mauritaniæ, III, 277, 66; Indiæ, II, 410, 11. Simia ab ancilla in lucem edita, III, 622, 51.
Similis, Hadriano imp. carus, IV, 581, 114.
Simmias, Eupalami f., Bacchi Morychi statuam fecit, III, 136, 73.
Simmias Periclem accusat, II, 199 *a*.
Simodi qui, IV, 331, 7.
Simonides Ceus duas vel quattuor literas alphabeto Græcorum addit, II, 3 *b*. II, 181, 256. Epinicium scripsit Anaxilæ tyranno, II, 219, 25. Dioscurorum ope servatur, 72, 3. Mortuum insepultum reperiens funere honorat. Quomodo id beneficium mortuus rependerit, III, 325, 28. Ejus adversarius Timocreon, II, 188, 297.
Simonides Ceus, cognomine Melicertes, nepos Sim. Leoprepidæ, historicus, II, 42.
Simonides Magnesius poeta, II, 42 *b*. Pugnam Antiochi Soteris contra Gallos carmine, ut videtur, descripsit, III, 71.
Simonides Zacynthius primus in theatris cecinit carmina Archilochi, II, 321, 61.
Simonides, de Æthiopia scriptor, II, 42 *b*.
Simonides, philosophus, tamquam magicis artibus addictus, sub Valente, capitis damnatur, IV, 30, 39 et 40.
Simus, unus Cercopum, IV, 528, 13.
Simus, Aleuæ pater, III, 72, 2.
Simus, Aleuada, quo principatum Larissæ obtinente, oligarchia perilt, II, 152, 150.
Simus Magnes, a quo Simodi nomen habent, IV, 331, 7.
Sinarus, Indiæ fluv., II, 413, 18.
Sinatruci Parthorum regi, Ol. 177, 3, succedit Phraates Deus, III, 606, 12.
Sindorum mos, III, 460, 121; campus, IV, 522, 1.
Singara, oppidum munitum prope Nisibim, IV, 257. 523, 3.
Singedon urbs ad Saum fl.; ejus præfectus Sethus (580), IV, 264.
Singerichus, Sari frater, post Adaulphum Gothorum imperio potitur; in Placidiam crudelis est; post regni dies septem interficitur; succedit ei Valias, IV, 62, 26.
Sinis a Theseo interfectus, II, 351, 13.
Sinoessa, postea Arne nympha, IV, 518.
Sinope, Asopi vel Martis ex Ægina vel Parnasse f., Jovem et Apollinem et Halyn fallit, II, 161, 186. Ab Apolline rapta, in Pontum transfertur, ubi Syrum parit, III, 29, 3. II, 348, 2.
Sinope urbs unde nomen habeat, II, 348, 2. III, 29, 3; a Coo et Cretine condita, III, 605, 6. Sinopensis Plutonis colossus Alexandriam transportatus, II, 614, 78. Sinopes præfecti Leonippus, Seleucus et Cleochares, quo tempore Mithridates in Armenia morabatur. Leonippus urbem Lucullo prodituras occiditur a Cleochare, qui cum Seleuco tyrannice rempublicam administrat, usque dum fugam arripiunt, ac Lucullus urbe potitur, III, 554 sq., 53. 54; quæ erat Mithridatis regia, III, 544, 36. Sinopica acies, II, 442, 9. Sinopenses: Baton, Phidiclarius, Theopompus, *q. v.*
Sion mons, IV, 546, 11.

Siphnus, Sunii f., a quo insula cogn. dicta, III, 379, 47.
Siphnus ins. antea Merope, III, 379, 47; II, 197 not.
Siphoas. V. Siphthas.
Siphthas (Siphoas), Æg. rex XXXV sec. Eratosth., II, 565.
Sippara, urbs Babyloniæ, II, 501, 7. IV, 280, 3; ad eam lacum fodit Nabucodrossorus, IV, 283, 8. 284, 9.
Sipylus urbs ob Tantali facinus eversa, III, 305, 20.
Sipylus, Agenoris et Dioxippæ f., a quo mons vocatus est, IV, 379, 2.
Sipylus, urbs Lydiæ, III, 367, 17; terræ motu eversa Tantali temporibus, II, 20, 1.
Sirenes, IV, 539, 17; Indiæ, II, 90, 3.
Siris, Italiæ regio, quam Chones incolebant, II, 179, 247 *a*. Siritarum origo et luxuria, II, 175, 234. Eorum regio perdicibus abundat, IV, 420, 44.
Sirites, Libycus, tibiæ inventor; idem primus carmina in Matrem deorum cecinit, II, 478, 34.
Sirius, rex Æg. undecimus sec. Eratosth., II, 545.
Sirmio urbe oriundus architectus Onegesio Hunno balneum ex lapidibus construxit, IV, 85; Sirmium urbs ab Hunnis obsessa et capta, 84. Sirmium Gepidæ Justino tradere volunt, si ipsis contra Longobardos auxiliaturus esset (568), IV, 231, 25. Sirmium aggreditur Bajanus, IV, 231, 26. 27. 264, 63. 64; defendit Theognis, 267, 85; tandem in deditionem accipit dux Avarum, IV, 268, 66. Sirmii præfectus, Salomon, *ibid.*
Sirra bellum gerit cum Archelao Macedoniæ rege, II, 152, 154.
Sisires, Elephantinus, rex Æg. (dyn. V, 4), II, 552.
Sisithrus vel Xisuthrus, rex Chaldæorum, sub quo diluvium, IV, 280, 1.
Sistosichermes, Æg. rex XXXIV. sec. Eratosth., II, 561.
Sisymbrinus, Lasi pater, III, 38, 8. II, 285, 52.
Sisyphidæ Ambraciotis contra Epirotas auxiliantur, IV, 344.
Sisyphus Melicertæ ludos Isthmios instituit, II, 189, 282. E Merope gignit Glaucum, III, 301, 1. Necem Corinthi ultus a Corinthiis rex creatur, III, 378, 41.
Sisyphus Cous, historicus, IV, 551, 24.
Sithon, Odomantum rex, Pallenen filiam nonnisi ei daturum fatetur, qui ipsum certamine devicisset; tandem tamen Clito eam despondet, IV, 423, 1. 510, 11.
Siticeni, Romanorum hostes, II, *præf.* XXXVII. Siticeni quadringenti sub Decio duce Rhegio urbi præsidium imponuntur, II, *præf.* p. XL.
Sitiogagus, fluv. sinus Persici, III, 476, 39.
Σιτοφύλακες, Athenis, II, 120, 44.
Σῖτος, quid sit in legum tabulis Atticis, II, 109, 12.
Σιτοῦς Δήμητρος et Ἰμαλίδος statuæ Syracusis, III, 126, 39.
Sittacene, III, 522, 1.
Sittius, homo luxuria clarus, III, 200, 6.
Smaragdi fodinæ in Blemmyarum regione, IV, 66, 37. Smaragdi Æthiopiæ, Arabiæ, etc., III, 480, 63; ingentes, III, 511, 8.
Smendes, Æg. rex (dyn. XXI, 1), 590.
Smerdis Penthilum Mytilenis occidit, II, 158, 172.
Smicrines una cum Sophocle Archippes amator, IV, 418, 27.
Smilis, Euclidis f., Junonis Samiæ ξόανον fecit, IV, 466.
Smintheus Apollo in Troade, III, 124, 31. V. Apollo.
Smintheus, vel Phineus, Penthilida, IV, 459, 12.
Sminthia Rhodiorum, IV, 477, 1.
Sminthus, locus Troadis, cum Apollinis fano, III, 124, 31.
Smy, Typhonis nomen, II, 613, 77.
Smyrna, Cinyræ f., in arborem mutata, IV, 513.
Smyrna urbs, in qua Homerus a Mæone Lydo educatus; urbs tum Lydis subjecta erat, mox vero Lydi ejiciuntur ab Æolibus, II, 186, 274. Smyrna ab Alyatte expugnatur, III, 397, 64. Smyrnæi Sardianos urbem obsidentes vincunt ancillæ strategemate; cujus rei in memoriam Ἐλευθέρια celebrant, IV, 401, 6. Smyrnæ degebat juvenis ille, qui postea sub Alexandri Balæ nomine Syriæ regno potitus est, II, *præf.* XII, 14. Smyrnæi: Hermogenes, Magnes, Menecrates, Philotis, *q. v.*
Snephres, Elephantinus, rex Æg. (dyn. V, 2), II, 552.
Soanus in Indum influit, II, 413, 18.
Soas, dux Gothorum sub Theudericho Valamiri f., IV, 127; obses missus ad Adamantium, IV, 128.
Soastus, Indiæ fluvius, II, 413, 18.
Socleus, Lycophronis tragici pater, II, 370 *a*.
Socrates, Archelai magistri παιδικά, II, 280, 25; rem pecuniariam faciebat; Veneri deditus erat, II, 280, 26, 27; ejus vis persuadendi, vox, vultus, mores, iracundia, in victu frugalitas, II, 280, 28; bigamia (Xanthippe et Myrto uxores), II, 281, 29. 30. 367, 15 III, 163, 15; cum Indo philosopho Athenis disputavit, II, 281, 31. Juvenis cum Archelao Samum venit, II, 49, 9. Ejus opus Gratiæ in arce Athenarum, II, 487, 78; minime pauper fuit, II, 366, 14; mercedem ab Aristippo oblatam non admittit, II, 299, 21; in oratoria promptus et acer; τὸν ἥττω λόγον κρείττω ποιεῖν callebat, II, 490, 1. Post Anaxagoræ condemnationem ad Archelaum se contulit, III, 243, 141. Ejus adversarii Antilochus Lemnius et Antiphon prodigiorum interpres, II, 187, 279. Delphos et Isthmum adiit, II, 578, 4; impietatis accusatur, II, 281, 31 *a*; accusationis formula; Polycratis in Socratem oratio spuria, III, 578, 5. Socratis accusatores Melitus, Polyeuctus, Polycrates, III, 583, 38. III, 43, 32; ab Aristophane exagitatur, III, 583, 37. Ejus dictum, III, 521, 6; laus, II, 268, 75.
Socrates Rhodius, historicus, III, 326.
Socrates Argivus, historicus, IV, 496.
Socrates ὁ χρηστὸς tamquam Bithyniæ rex a Mithridate opponitur Nicomedi quem Romani regem instituerant, III, 541, 30.
Socratidas, Pamphilæ Epidauriæ maritus, III, 520.
Sodiatarum in Gallia rex Adiatomus, II, 418, 89.
Sodom et Gomorra, IV, 546, 11.
Sœcunis, Æg. rex XXX sec. Eratosth., II, 558.
Sogdaitæ olim Ephthalitis, deinde Turcis subjecti, Maniachum ad Chosroem mittunt de serici commercio, incassum (568), IV, 225, 18.
Sogdianorum regnum ab Alexandro M. accepit Oropius. Quo regno exuto, provincia datur Philippo, III, 668, 1.
Sogdianus, rex Persarum et Ægypti, per septem regnal menses, II, 595, 68.
Sogdonacus, Arabs, Pasinæ pater, III, 478, 44.
Sol. Ejus defectus quomodo explicandus, II, 388, 8; quam vim in hominum corpora exerceat, II, 615, 82; sol oriens et occidens cur major esse videatur, III, 294, 97; de sole doctrina Berosi, II, 509, 17. Sol Rhodum exsiccat; ejus cultus in Rhodo ins. præcipuus; ejus e Rhodo puella liberi, qui Heliadæ dicuntur, III, 176, 1. II, 256, § 5. Soli nephalia sacra offerunt Athenienses, III, 127, 43; ejus sacerdotes Athen., III, 341, 23. Sol, pater Pasiphaæ et Steropæ, IV, 285, 3. Harpyias Phineo immittit, III, 302, 3; e Terra gignit Bisaltem, III, 583, 44. Æetæ et Persei pater, II, 8, 4. Solis bovum custos Phylacius Mylis heroum habet, II, 376, 5. III, 31, 15. Solem veneratur Julianus, IV, 24, 24. Sol Ægyptiis Osiris, II, 614, 80. Sol, rex Ægypti, II, 526 *a*. 530, 3. 534 *a*. Soli et Lunæ inimicissimum animal sus est, II, 614, 79. Solis collis in India, IV, 388, 8. Solis insula cum cubili Nympharum in mari Erythræo, III, 476, 39.

Solachus, Bajani Avarum ducis ad Tiberium imp. legatus (580), IV, 266, 64.
Soldurii regum Gallorum, III, 418, 89.
Σωληνισταί, qui? II, 298, 14.
Solois, Thesei comes in expeditione Asiatica, ab Antiopa, quam deperiebat, repulsam ferens, in amnem se præcipitat, quem Soloentem Theseus vocavit; prope eum Pythopolim Theseus condidit, cui fratres Soloentis præfecit, II, 345, 8.
Solois fluv., ad quem Pythopolis urbs, II, 345, 8.
Solon. Ejus cum Pisistrato affinitas, II, 198 *b*. Cur mercaturæ se dederit, III, 38, 9. Solonis cum Thalete colloquium, III, 38, 10. Eo auctore bellum Cirrhæis ab Amphictyonibus indicitur; at non fuit Solon dux copiarum, II, 184, 265. Quæ de ejus rebus bellicis contra Megarenses gestis feruntur, ficta sunt, II, 442, 7. Salaminem Atheniensibus vindicaturus falsa de Megarensibus contendit, IV, 426, 2. Ut saluti publicæ consuleret, et dites et pauperes fraude quadam circumvenit, II, 294, 3. Post Philombrotum archon electus est, *ibid*. Soloni senatus et thesmothetæ πρὸς τῷ λίθῳ jurarunt, II, 110, 13. Ejus σεισάχθεια, II, 208, 1, 5. IV, 481, 2; legislationis indoles, II, 107 *b*. In quattuor τέλη populum divisit, II, 108, 9; demarchos constituit, II, 363, 9. Leges ligneis axibus inscriptæ, III, 130, 48. III, 500; lex de iis qui neutri se parti addicant in dissensionibus populi, II, 109, 11 *a*; de mulieribus leges, II, 363. 8; alia lex, II, 198 *b*. Quid de ratione, qua Homeri carmina a rhapsodis canenda sint, instituerit, IV, 389, 6. Convenit cum Anacharsis, III, 40, 17. Post leges latas in Ægyptum abiit, II, 208, 1, 5; quænam Ægyptii sacerdotes de Atlantide ei tradiderint, III, 281. Pisistrati cœptis adversatur, IV, 501, 11. Solon a Pisistrati tyrannide biennium vixit; mortuus sub Hegestrato archonte, II, 294, 5. Cf. II, 198 *b*. Ejus cineres apud Salaminem ins. sparsi, II, 110, 14. Solonis filium defunctum lugentis dictum, II, 196, 6.
Solyma, Assyriorum urbs post templi Hierosolymitani excidium condita, III, 660, 12.
Solymi, postea Myliæ, III, 322, 2.
Sondis (*Sucis?*), Thraciæ mons, IV, 122.
Soparnus in Indum influit, II, 413, 18.
Sophaces, barbari a Sophone dicti, III, 214, 7.
Sophænetus, Stymphalius, Cyro minori militum dux; expeditionis hujus historiographus, II, 74 *b*.
Sophar, Minnæorum rex, III, 220, 12.
Sophax, Herculis filius ex Antæi uxore, pater Didori, III, 471, 19.
Sophene, regio Armeniæ finitima, II, 590, 21; cum Rom. imperio conjungitur (297), IV, 189, 14.
Sophia, Justini II uxor, cum Tiberio Cæsare res imperii curat. Zachariam legatum ad Chosroem mittit (585), IV, 240, 37 et 38.
Sophilus, lignarius vel ærarius, pater Sophoclis, II, 284, 41.
Sophistæ, septem sapientes, II, 347, 4. Sophistarum pallium Athenis, IV, 63, 28.
Sophocles, Sophili f., II, 283, 41; prætor Lesbum navigans Chium divertit, ubi a Hermesilao convivio excipitur, in quo lepide ridet ludimagistrum, aliaque scite dicit, II, 46, 1. Tertium histrionem introduxit, II, 247, 37; baculum incurvum in usum scenicum primus adhibuit, III, 161, 6; in Œdipo fab. componenda ex Calliæ tragœdia grammatica profecit, II, 321, 62. Ajax fab. a Dicæarcho inscribitur Αἴαντος θάνατος, II, 247, 38. Ejus Œdipus, cur Τύραννος inscribatur; Sophoclem Œdipum tyr. edentem vicit Philocles, II, 247, 39. Sophocles cur apis cognominatus sit, IV, 175, 59. Victorias 20 reportavit, IV, 359, 17. Sophoclis senis amica Archippe, IV, 418, 27; dementiæ accusatur, III, 162, 6. Ejus mors, *ibid*., III, 4, 9. Sophoclis versus spurii, II, 396, 18.
Sophon, Didori f., a quo Sophaces dicti, III, 214, 7.
Sophron, Agathoclis f., Syracusius; ejus scripta, IV, 175, 60. Sophronis mimi, II, 187, 277; quos permagni fecit Plato, II, 480, 45.
Sophron, lapis, IV, 379, 3.
Sophroniscus, pater Socratis, III, 578, 5.
Soris, Memphita, Æg. rex (dyn. IV, 1), II, 548.
Sorosgi, populus Scythicus, quem bello aggrediuntur Attila et Bleda, IV, 72, 1.
Sosander geographus, IV, 500.
Sosibius, late vagatus homo, Ptolemæo I indicat ubinam locorum sit signum dei, quale per quietem rex viderat, II, 614, 78.
Sosibius, pater Ptolemæi, II, *præf*. p. XXVIII.
Sosibius, cui cum Anaxagora philosopho contentio fuit, II, 188, 197.
Sosibius Laco scriptor, II, 625.
Sosibius, Ptolemæi Philopatoris minister, post regis obitum ficto testamento effecit, ut cum Agathocle tutor esset Ptolemæi Epiphanis pueri, II, *præf*. p. XXVII.
Sosibius, dives Antiochenus; ejus testamentum, IV, 470, 5
Sosicrates Rhodius, historicus, IV, 501, 10.
Sosicrates Cyzicenus, IV, 501, 9.
Sosigenes Asianus, Ol. 177 Olympionica, III, 606, 12.
Sosilus, Lacedæmonius, historicus, III, 99.
Sosipater, Mithridatis adulator, III, 415, 78.
Sosis, Ægypti rex, IV, 543, 9.
Sosis. V. Osis.
Sositheus poeta, IV, 168, 40.
Sossus, cyclus Chaldæorum, IV, 280, 1.
Sosthenes Antipatro Philippi f. in regno Macedoniæ succedit; Brennum profligat, regnat per unum annum, III, 699, 6. 196, 7.
Sosthenes Cnidius, historicus, IV, 504.
Sosthenium, ad Pontum locus, unde dictus, IV, 548, 15.
Sostratus tibicen, Antiochi parasitus, III, 310, 7; ejus filios Antiochus Soter inter corporis custodes habet, IV, 416, 13.
Sostrati scriptores, IV, 504.
Sotades Maronita, obscenæ poeseos genus coluit, IV, 359, 19. In Lysimachum et Ptolemæum II maledicentissimus, a Patroclo, duce Ptolemæi, mari mersus, IV, 413, 12. pater Apollonii, *ib*.
Soteles et Dionysius a Ptolemæo Sotere Sinopen missi, ut Plutonis colossum in Ægyptum transveherent, II, 614, 78.
Soter, Praxidices maritus, Concordiæ et Virtutis pater, III, 152, 17.
Soterichus Eleus, Ol. 177 Olympionica, III, 606, 12. L. Antistichius Soterichus, libertus, e Ravenna longævus, III, 610, 8.
Soteridas, Pamphilæ Epidauriæ p., III, 520.
Sous, Proclis f., Eurypontis p., III, 603, 1.
Soyphis, Memphita, rex Æg. (dyn. IV, 5), I, 544.
Spadusa, Placidiæ familiaris, IV, 66, 40.
Σπαλίωνες machinæ describuntur, IV, 269, 73.
Sparamizus, Sardanapalli eunuchus, II, 473, 14.
Sparta unde nominata sit, IV, 520, 2.
Spartæus, Jovis et Himaliæ f., III, 175.
Sparti Thebani unde nomen habeant, IV, 300, 539, 9. Superstites quinque, IV, 520, 1, e Bœotia in Laconiam emigrarunt, IV, 520, 2. Niobidas occiderunt, IV, 520, 3. Sparti, gens Bœotiæ, II, 396, 4. II, 61, 3. II, 9, 2. Ex ea oriundus Astacus, III, 536, 20.
Spatembas, Bacchi familiaris; apud Indos regnat annis 52, II, 418, 22.

Spectra. De spectris nonnullis historiæ horribiles, III, 611 sqq., 30. 31.
Sperches, Lacedæmonius generosus, IV, 519, 2.
Spercheus fluv., II, 137, 98; alveum mutat terræ motu concussus, IV, 381, 2.
Spermus Damonno Cadyis regis uxorem adulterat; regem ex insidiis tollit; cum Damonno regnat, pulso Ardye; hunc quoque immisso sicario interficere volens interficitur ipse, III, 380 sq.
Spensippi libros emit Aristoteles, III, 579, 10. Spensippi dictum, IV, 356, 1. Ad eum de Dionis in Sicilia rebus gestis scripsit Timonides, II, 83 *a*.
Sphacteria ins. etiam Sphagia dicta, III, 584, 46; unde nomen habeat, IV, 403, 1.
Sphærus Bosporanus, scriptor, III, 20.
Sphagia insula eadem quæ Sphacteria, III, 584, 46.
Sphecia, e. q. Cyprus, IV, 448, 7. 527, 8. III, 30, 18. 343.
Sphingis Thebanum ænigma, III, 305, 21. De ejus historia variæ sententiæ, III, 336, 5. IV, 499, 13. 539, 12. 544, 8.
Sphinx in nummis Gergithiorum, III, 604, 2.
Sphodrias Sicyonius, Ol. 177 Olympionica, III, 606, 12.
Spintharus, Tarentinus, Socratis familiaris, II, 280, 28; pater Aristoxeni, II, 269.
Spintum, opp. Æthiopiæ, III, 478, 42. IV, 351, 2.
Σπλαγχνοτόμος Juppiter, IV, 419, 30.
Staan, pastorum in Ægypto rex, II, 568, 43.
Stammenemes. V. Ammenemes.
Stanni commercium, III, 273, 48.
Σταφυλίς, Alexandriæ demus, III, 165, 21.
Staphylus, Bacchi f., III, 165, 21. Bybasti habitans, pater Rhœûs et Hemitheæ, quam Lyreo hospiti clam subjicit, IV, 314.
Staphylus, Thesei et Ariadnes f., II, 50, 13.
Staphylus Naucratita, historicus, IV, 505.
Statilius (M.) Taurus, consul (45 p. C.), III, 618, 35.
Statira quo tempore a Parysatide necata sit, II, 63, 23; quomodo, II, 94, 26.
Statiram, Darii III f., ducit Alexander M., III, 529, 3.
Statius Priscus, L. Veri Aug. legatus in bello Parthico, III, 651, 6.
Statuæ averruncæ. V. Thracia et Sicilia.
Stenæ Deiræ, inss. sinus Arabici, III, 477, 41.
Stenebœa, Prœti uxor, quæ fictis criminibus Bellerophontem oneraverat, suspendio vitam finivit, III, 367, 16. Cf. IV, 549, 21.
Sthenele, Acasti f., Menœtio Patroclem parit, IV, 477, 2.
Sthenelus, Persei et Andromedæ f., II, 28, 1. Eurysthei pater, III, 369, 2. II, 8, 6; et Iphidis *ib.* Herculis socius, in Paphlagonia sepultus, III, 201, 4.
Stephane, e. q. Samus ins., IV, 336, 3.
Stephanus, Thucydidis f.; decretum ab eo scriptum, III, 138, 78.
Stephanus libertus, Domitiani imp. occisor, IV, 580, 107.
Stephanus tamquam Theuderichi partibus favens a Zenone exilio multatur (478), IV, 120, 11.
Stephinates, Saita, rex Æg. (dyn. XXVI, 1), II, 593.
Sterope, Solis f., Pasiphaes soror, Eurypylo parit Lycaonem et Leucippum, IV, 285, 3. Marti parit Œnum, IV, 401, 5.
Stesander, Samius, citharista, IV, 521.
Stesichorus, olim Tisias, lyricus, cur excæcatus sit, IV, 174; 57. Hesiodi et Clymenes f., II, 144. 115. Olympi imitator, II, 23, 3.
Stesiclides Atheniensis, historicus, IV, 507.
Stesimbrotus Thasius, scriptor, II, 552.
Stesimbrotus ab Epaminonda patre interfectus, IV, 375, 1.
Stilichoni Serenam Theodosius I despondet; filia Stilichonis Thermantia Honorio imp. data, IV, 58; ejus filius Eucherius, IV, 59. Stilichonis rapacitas, IV, 53, 88. 610, 188. 190. Cum Rufino inimicitiæ, IV, 42, 62 sq. Rodogaisum Gothum debellat, ejusque copias sibi adjungit, IV, 59, 9. Ab Olympio interficitur, IV, 59.
Stilpo Megarensis, Brysonis pater, III, 243, 14, 6. Ejus magister, III, 170, 14; vita et mores, IV, 175, 61. II, 45, 37. Stilpo in compotatione Glyceram accusans, III, 164, 19.
Stobos, Macedoniæ urbem, Theuderichus Valamiri f. everlit, IV, 125, 18.
Stoichos Ares, rex Ægypti septimus ap. Eratosth., II, 545.
Storensis, Alexamenus, II, 187, 277.
Strabo Amasensis hist., III, 490. Aristodemi Nysæensis auditor, II, 344 *b*.
Στρατηγοί, Athenis, II, 124, 58.
Strategis. V. Electra.
Strategium Byzantii, IV, 149, 15. 154, 29.
Στρατεία ἐν τοῖς ἐπωνύμοις, II, 124, 59.
Στράτιος Juppiter, III, 594, 41.
Strato Tarentinus dithyrambos saltatione imitatur, II, 284, 48.
Strato, Lampsacenus, philosophus, II, 369.
Stratoclis oratoris amica Leme, IV, 410, 1. Idem fortasse historica quædam scripsit, IV, 656.
Stratodemus (Aristodemus?) Tegeata, unus e sapp. numero, II, 369, 1.
Stratonice, Demetrii Poliorcetis f., uxor Antiochi Soteris, cui parit Antiochum Theum, Stratonicen et Apamen, III, 707, 5.
Stratonice, Antiochi Soteris et Stratonices f., uxor Demetrii II, regis Macedonum, III, 707, 5, a Seleuco Callinico capta periit, III, 196, 19.
Stratonice, Antiochi Thei et Laodices f., uxor Ariarathæ Cappadociæ regis, III, 707, 6.
Stratonice, Ptolemæi II amasia, III, 187, 4. Ejus monimentum, *ibid.*
Stratonice, Antipatri uxor, Nicolai Damasceni mater, IV, 348.
Stratonicus Atheniensis primus concentus musicos docuit et tabulam musicam descripsit; homo facetus; a Nicocle Cypriorum rege interficitur, II, 293, 17. Stratonici citharistæ dicta, II, 313, 31. 319, 50. IV, 360.
Stratonides, Phrynichi pater, II, 622, 11.
Strattius, Gargettius, Epilyci pater, III, 138, 78.
Strœbus, Callisthenis anagnostes, III, 47, 49.
Strombus, Ceroessæ f., Byzantinis bellum infert, a Dinæo vincitur, IV, 150, 20.
Strongyle ins. ad Siciliam ignem vomens, IV, 290, 9.
Strongyle, e. q. Naxus ins., IV, 294, 4. 304, 2.
Strophius Phocensis, Pyladis pater, Orestem educat, III, 375, 34.
Stryangæi Medi et Zarinææ Sacæ amores, III, 364, 12. Uxorem duxerat Rhœtæam Astibaræ regis filiam, III, 364, 12.
Stryme ins., a Thasiis colonis frequentata, II, 197 not.
Strymo, Priami mater, IV, 491, 6.
Strymon a Thasiis colonis frequentata, III, 32, 19. Strymonis fl. gurgites, IV, 488, 3.
Strymon, Mysonis sapientis pater, III, 39, 15. IV, 502, 16.
Strymonium sive Mieza, in Macedonia, IV, 509, 7.
Stymphalides aves, III, 500. IV, 520, 4.
Stymphali in Arcadia rex Agamedes, III, 637, 6. Stymphalius, Sophænetus dux et scriptor, II, 74, 6.
Stymphalus ex Ornithe pater Stymphalidarum, quas Hercules necavit, III, 151, 8.
Suada, mater Jyngis, IV, 331, 6.

Suagela, urbs Cariæ, IV, 474.
Suaniam a Chosroe repetit Justinus, IV, 270. De ea controversiæ, IV, 210 sqq. 220, 15. 222, 17. Suanorum dux Tzathius, IV, 210. Suani a Lazis et Persis bello appetiti a Leonte auxilium petunt, IV, 109, 41.
Suari, Indiæ gens, II, 410, 8.
Suasa, opp. Æthiopiæ, II, 478, 42. IV, 351, 2.
Subarmachius Colchus, satellitum dux Eutropio eunucho fidelissimus; ejus mores, IV, 48, 77.
Subsolanus ventus, III, 296, 101.
Suctorius, cognomen Callinici sophistæ, III, 663.
Suchæi, populus Maurus, III, 672, 7.
Suetonius Paulinus quæ de Atlante tradiderit, III, 472, 26.
Summara, Æthiopiæ opp., IV, 351, 3.
Sunium Atticæ, III, 5, 16. Eo potiuntur servi Attici rebelles, III, 264, 34 *a*.
Sunius, Siphni p., III, 379, 47.
Suphis I et II (Saophis ap. Erastosth.), Memphitæ, Æg. reges (dyn. IV, 2 et 3), II, 548.
Sura et Surius puteus in Syria; oraculum ibi, IV, 479, 2.
Surena, Persarmeniæ præf., a Vardano occisus (371), IV, 271. 273, 2. 238, 30. 211. 212.
Suris, Abrahami f., III, 214, 7.
Surmubelus, Taauti doctrinæ theologicæ interpres, III, 570, 5.
Suronis ad Davidem literæ, III, 226.
Sus, Jovis nutrix, III, 8, 25. Sues τετραχέρωτες Æthiopiæ, II, 89, 2. Sues Soli et Lunæ inimica animalia, II, 614, 19. Suilli lactis vis perniciosa, II, 614, 79.
Susa, II, 509, 16.
Susarcni in India Herculem præcipue colunt, II, 418, 23.
Susus, Asuri filius, IV, 530.
Suus, Abrahami f., III, 214, 7.
Sybarin Achivi et Trœzenii condunt; Achivi Trœzenios ejiciunt; II, 175, 235. Sybaritæ Olympios ludos suorum splendore obscurare tentarunt. Telyis tyrannidem evertunt; supplices ad aras mactant; unde Junonis ira, ipsorumque pernicies, II, 199 *b*. Cum Crotoniatis bellum; luxuria, II, 174, 233 *a*; eorum mores, III, 188, 8. Sybarin navigant Samii, IV, 420, 44. Urbis eversio, II, 348, 6. Sybarita Alcisthenes, III, 141, 85.
Sybra (vel *Symbra*), Phrygiæ castellum, IV, 134, 2.
Sycæ, Constantinopolis suburbanum, IV, 141, 6. Sycæna Byzantii regio, IV, 149, 16.
Sycaminarum lacus, IV, 437, 15.
Sychemus, Emmoris f., III, 215, 217.
Sycophantæ apud Rhodios unde dicti, IV, 477, 1.
Συκοφαντίας γραφαὶ ad Thesmothetas pertinent, II, 116 31.
Sydopta, opp. Æthiopiæ, III, 478, 42. IV, 351, 2.
Sydyc vel Sedec in Phœnicum mythologia, III, 567, 11. 568, 20.
Syedra, Isauriæ urbs, IV, 134, 3, ex qua oriundus Ælianus, dux Valentis, IV, 27, 36.
Syene Ægypti, III, 283. 477, 42. 478, 44. IV, 351, 1.
Sylla contra Mithridatem in Græciam missus varia fortuna pugnat; Athenas capit; in Phocide præclara victoria politur, III, 542, 32. Athenis commorans podagra laborare cœpit, III, 492, 7; in Bœotia contra Archelaum res gerit, III, 471, 18. Mario e fuga Romam reverso, pacem cum Mithridate quibusnam conditionibus composuerit; Romam redit, III, 544, 35. Mimis et scurris delectatur, III, 416, 81. De Sylla dictum Marii, IV, 19, 14.
Syllæus, Obodis Arabis præfectus, Herodem apud Augustum incusat; ipse a Nicolao accusatus capitis damnatur, III, 422, 94. 351, 5.
Sylli, nobilis Romani, uxor et liberi ex Hunnorum captivitate dimissi, IV, 93.
Syloson Samum desertam reddidit; hinc proverbium, II, 216, 10, 6.
Σύμβολα judicum Heliastarum, II, 117, 34; ἀπὸ συμβόλων δίκαι, II, 116, 31. Σύμβολα, τὰ πρὸς τὰς πόλεις, Athenis thesmothetæ rata faciunt, II, 116, 31.
Syme insula unde nominata, III, 152, 2.
Syme, Ialysi et Dotidis f., Glauci uxor, a qua Syme insulæ nomen habet, III, 152, 12.
Symmachi oratoris, qui ante captam urbem (410) prætoram gessit, divitiæ, IV, 68, 44.
Συμμορίαι, Athenis, II, 108, 8.
Symplerusa Epidauria e muliere vir fit, III, 619, 37.
Symplegiadæ petræ, III, 302, 2; ab Argonautis trajiciuntur, III, 302, 3.
Συναυλία, quid? IV, 494, 10.
Συνήγοροι τῶν λογιστῶν, II, 124, 55.
Synoria (vel Sinoria), castellum in finibus majoris Armeniæ, III, 316, 6.
Synoris, meretrix Athen., IV, 410.
Syracusæ, Siciliæ arx, III, 288, 83; urbis laus, IV, 640 *b*. Cum Archia eo venere Teneatæ, II, 157, 169. Syracusarum rex Pollis, II, 15, 7. II, 136, 95. Cillicyrii qui fuerint, II, 170, 219; reipublicæ forma a duobus juvenibus mutata, II, 171, 220. Syracusani contra Agrigentinos prœlium committunt, in quo cecidit Pythagoras, III, 41, 23. Gelonis tyrannis, II, 171, 221; Hieronis, *ib.* et III, 102, 1; Thrasybuli, II, 171, 121. Hieronis potagogides et otacustæ, *ib.* Syracusani plurimas tyrannides in Sicilia evertunt, II, 171, 222. Bellum contra Athenienses, *ib.* et II, 76, 1. Dionysii senioris tyrannis, II, 171, 222. Syracusani Philistum necant, II, 83, 2. Dionysii junioris tyrannis, II, 171, 222. Dion, II, 172, 224. Urbs sub Timoleonte novis colonis frequentata; statuæ divenduntur ob pecuniæ penuriam, II, 82, 2. Syr. post exactos tyrannos mercenariis copiis utuntur, II, 172, 224. Hamilcarem urbem obsidentem de improviso adorti capiunt (309), IV, 290, 9. Sub Hierone Messanam oppugnant, bello Punico primo, III, 17, 1. Hieronymus tyrannus, IV, 349, 3. Syracusæ a Marcello obsessæ, III, 645, 53. Syracusarum hortus quidam, Μῦθος dictus, III, 101, 8. Minervæ templum, III, 136, 75. Σιτοῦς Δήμητρος et Ἰμαλίδος imagines, III, 126, 39. Bacchi μωφύχου fanum, III, 136, 73. 73. Syracusis Homeri carmina primus recitavit Cynæthus, IV, 433, 4. Syracusani: Archestratus, Callias et Antander, Charmon tibicen, Cleon, Eurymenes, Menecrates, Nymphodorus, Philemon, Sophron, Themistogenes scriptor, II, 74 *a*.
Syrbane, in Euphrate insula, III, 660, 13.
Syrbenæorum chorus qualis, II, 313, 27.
Syrecæ, Troglodytica gens, III, 477, 42.
Syri, qui ad Pontum supra Sinopen habitant, unde nomen acceperint, III, 29, 3. Ad eos se confert Dascylus Lydus, III, 383.
Syriam subegit Nabucodonossor, II, 507. Syriæ partes inferiores sibi subjecit Axerdes sive Asordanus Assyrius, IV, 282, 7. Syriam post mortem Alexandri M. obtinet Laomedon Mytilenæus, III, 668, 1. Syriæ procurator Hieronymus Cardianus, II, 455, 12. Syriæ reges eorumque tempora singillatim recensentur, III, 706 sqq. Syri Demetrii Soteris austeritatem graviter ferentes libenter Alexandrum Balam, tamquam Antiochi filium, in regnum recepturi sunt, II, *præf.* XIII, 14; in eam invadit Ptolemæus Philometor, Demetrio Nicatori contra Alexandrum Balam opitulans, II, *præf.* XVI, 19. A Syriæ regibus deficit Ptolemæus, Commagenæ præfectus, II, *præf.* XI, 12. Syria terræ motu quassata, III, 285, 76; fert poma Persica et pistacia, III, 253, 6. Syri quomodo asphaltum

e Serbonide lacu educant, III, 276, 63. Olim animatis abstinebant; quando carnibus vesci cœperint, III, 10, 1. Syrorum luxuria, III, 258, 18; coronas convivarum unguentis irrorant, III, 263, 30; eorum inventum triangulum et sambuca, instrum. musica, III, 481, 73. Συρίας σχοινομέτρησις, III, 278, 22. Syriæ tetrapolis, III, 276, 59. Cava Syria in 4 satrapias divisa, III, 276, 59. Syriæ urbes: Arsinoe, Alaburium, Chalcis, Costana, Gabba, Larissa, Laodicea, Naarda, Nerabus, Oropus, Seleucia, Tabæ, *q. v.*

Σύριγξ μονοκάλαμος, πολυκάλαμος, κηρόζυτος; earumque inventores, III, 73, 10.

Syrophanes Ægyptius, IV, 397, 1.

Syrtis; ejus balænæ ingentes, IV, 512.

Syrus vel Syra insula Samiis proditur a Cilliphonte; quare Theagenes Syrium dextram ei manum præcidit, II, 334, 1. Patria Pherecydis, IV, 176, 69. III, 5, 8.

Syrus, Apollinis et Sinopes f., III, 29, 3; a quo Syri (Leucosyri) nomen habent, II, 348, 2.

Syrus, Agenoris et Tyrûs f., IV, 544, 15; arithmeticæ inventor, IV, 544, 17.

Συσπαστόν, tragicorum pugio, III, 140, 95.

Syssitia. V. Cretenses et Lacedæmonii.

T

Taaut (Thoyth, Toth, ægyptiace; i. q. Mercurius). Ejus scripta adhibuit Sanchoniathon, III, 563, 4. Taaut literas invenit, III, 564, 4. 567, 11. Deorum insignia expressit. Ægyptum a Saturno accepit, III, 569, 25 sq. Quæ ad religionem et cultum pertinent primus exposuit, III, 570, 5. Ejus de serpentum divinitate doctrina, III, 572.

Taba, i. e. petra Carum lingua, IV, 311, 9.

Tabæ, urbs Perææ, III, 237, 98.

Tabæ, urbs Lydiæ; a Tabo vel a Tabano vel a Marsya condita; in saxo sita; eam Pisidæ incolis frequentant jussu oraculi, IV, 311, 9.

Tabanus, Argivus, Tabas condit, IV, 311, 9.

Tabia a Tolistobogiis Gallis condita, III, 536, 19.

Tabus, heros, Tabas condit, IV, 311, 9.

Tacelothis, Bubastita, Æg. rex (dyn. XXII, 6), II, 590.

Tachos, Æg. rex, Agesilaum ludificatus regno excidit, IV, 441.

Tacitus, Rom. imperator, IV, 599, 157.

Tacompsus, vicus in finibus Ægypti, II, 98, 2. III, 477, 42. IV, 351, 1 et 2.

Tadnus, fons ad Myoshormum, III, 477, 41.

Tænariæ Thebæ, III, 637, 1.

Tænarus, Jovis f., Geræsti et Calabri frater, III, 637, 1.

Tæni, Arabiæ gens, IV, 524, 11.

Tagma (dignitatis nomen) a Dizabulo ad Justinum legatus mittitur, IV, 229, 36.

Tai. V. Taochi.

Talas, opp. in Persarum et Turcorum confiniis, IV, 228.

Talasius, quem in nuptiis Romani canunt, quid significet, III, 469, 5.

Talaugis epistola quædam, III, 6, 20.

Talaus, Eriphyles pater, III, 305, 23.

Talmis, oppidum Blemmyarum, IV, 66, 37.

Talorum ludi inventor, III, 125, 32.

Talpius (M.) Vitalis, e Placentia urbe longævus, III, 608, 29.

Talthybius Orestem infantem servat, III, 375, 34.

Talus, Œnopionis f., II, 50, 13.

Tamphius, Celtii f., e Conimbriga urbe longævus, III, 609, 1.

Tamna, Arabiæ urbs, III, 237, 103.

Tanagra. Via Oropo Tanagram ducens; urbis situs et adornatio; regionis proventus; incolarum mores et studia, II, 257, 8 sqq. Tanagra, ἕδρανου sedes, II, 260, 25. Tanagræorum heros Eunostus, cujus lucum intrare mulieribus nefas est, III, 78, 4. Expeditioni in Tanagram interest Plato, II, 282, 32. Tanagræus, Aristodicus, II, 126, 67; et Clidamus, III, 79, 4.

Tanais fluv. et urbs, III, 232, 38. Fluvii cursus et ostia, III, 314, 2; phryxa herba, IV, 291, 1. Non navigarunt per eum Argonautæ, II, 389, 11. Tanais nonnullis idem cum Iaxarte et Acesine, III, 633, 10.

Tanchosdro vel Tachosdro Persarum dux in fines imperii Rom. impetum facit (576), IV, 247, 40. 253, 50. 254, 52 sq. Male res contra Romanos gessit, IV, 257; castra castris Mauritii prope Constantinam urbem in Mesop. opponit, IV, 261, 263; letale vulnus accipit, IV, 263, 61.

Tanitarum dynastiæ XVI. XXI. XXII. XXIX. XXX Chronici Veteris, II, 534. Tanitæ reges dyn. XXI et XXIII ap. Maneth., II, p. 590 et 592.

Tantalus, Jovis et Plutûs f., nectar furatur; pœnas luit, III, 305, 20. — Tantalus, frater Ascali, qui Hymenæo patre natus est, III, 372, 26. — Tantalus, Tmoli f., Lydiæ rex ab Ilo Phryge victus in Peloponnesum sedes transferre statuit; sed senio ipse impeditus, illuc mittit Pelopem filium et Nioben, III, 367, 17. Ganymedem rapit et in venatione occidit, III, 154, 30; pater Cyclopis, III, 53, 77; Daseyli, II, 39, 49; Pelopis ex Euryanassa, IV, 402, 7. Non est Niobes pater, III, 9, 28. Tantali temporibus ingentes terræ motus in Asia minori, II, 20, 1.

Tantarene, Æthiopiæ opp., IV, 351, 1.

Taochi vel Tai, gens, II, 75, 4.

Taphius mons, ad quem Nessus Centaurus ab Hercule interfectus, IV, 458, 7.

Taphre, regio ad paludem Mæotidem fossa munita, quando et a quibusnam, IV, 354, 3.

Taphus, Pterelai filius, cum Teleboa fratre Argos veniens, Electryonem ejusque filios occidit, II, 28, 1. Taphum insulam incolis frequentavit, II, 28, 1.

Taphus, una ex Echinadibus Inss., quam colonis frequentavit Taphus et Teleboas; unde incolæ dicuntur Teleboæ, II, 28, 1.

Taprobanes insulæ incolæ Palæogoni vocantur, II, 412, 16.

Tapyri, Tapyrri, Tapurri, gens Hyrcaniæ finitima, III, 661, 19.

Tarannorum in Armenia regio, IV, 243, 41.

Tarantus, Bithyniæ urbs, in qua colitur Taranteus Juppiter, IV, 384, 1.

Taras, Neptuni f., delphino insidens in numis Tarentinorum, II, 174, 232.

Tarasicodissa Rusumbladeota, Isaurus, qui postea Zenonis nomen assumpsit, IV, 135 *b*.

Tarchan (dignitatis nomen est), Maniachi f., a Dizabulo Turco ad Justinum mittitur (568), IV, 229, 20.

Tarchetius, Albanorum rex, III, 203.

Tarcos (Taracus), Æthiops, Æg. rex (dyn. XXV, 3), II, 593.

Tarcynæi, gens Hyperboreorum, ubi gryphi aurum custodiunt, IV, 430, 3.

Tardu, Turcorum dux, Turxanthi consanguineus, in monte Ektel (i. e. aureo) habitat, IV, 247, 43.

Tarentinorum luxuria. Carbinam Iapygiæ oppidum everterunt. In captivas Carbinatas mulieres scelus; cujus auctores Juppiter fulmine percussit. Hinc quotannis sacra fiunt Jovi Καταβάτῃ, II, 306, 8. Tarentum venit Pythagoras Crotone fugiens, II, 245, 31. Tarentini paullo post Medica a Japygibus vincuntur; tum pro politia democratiam constituunt, II, 174, 233. Tarentinis candelabrum ingens in prytaneum dedicavit Dionysius junior, III, 72, 5.

Idem ad eos legatos misit, II, 276, 15. Tarentini Alexandrum Molossum contra barbaros auxilio arcessunt, II, 181, 255. Tarentinorum aggressiones metuunt Rhegini, II, *præf.* p. XL. In monetis Tar. excusus Taras, II, 174, 232. Tarenti magna piscatorum turba, II, 174, 233. Tarentini: Archippus, Aristonicus, Aristoxenus, Archytas, Cleanthes, Eurytus, Lysis, Philolaus, Spintharus, Strato, *q. v.*

Targitius (s. Targites) a Bajano ad Justinum legatus missus (568), IV, 233, 28; item ad Tiberium (580), IV, 263, 63.

Tarpeia, Tatii, Sabinorum ducis, f., IV, 305, 2. Ejus proditio et mors, IV, 323, 15. III, 88, 4.

Tarpeius proditionis a Romulo accusatus et damnatus, III, 469, 6.

Tarpeius mons, ibique Jovis templum, III, 89, 10.

Tarphara, opp. Arabiæ, IV, 525, 19.

Tarquinius Collatinus Egerii filius, III, 89, 9.

Tarquinius Priscus. Ejus regnum, IV, 553, 34.

Tarquinius Superbus Jovis templum in Tarpeio monte ædificat, III, 89, 10. Ejus fuga; filiorum ejus nex, IV, 322, 13. Cf. de ejus historia IV, 553, 36, 37.

Tarquinius cum Perpenna in Sertorium conspirat, II, *præf.* XXIII, 32.

Tarracina. Ad eam urbem milites Romani, quos e Campania Romam duci Marcius consul jusserat, castra metantur, II, *præf.* p. XXXVIII. Tarracinæ fons, IV, 437, 17.

Tarrha, Cretæ urbs, Lucilli patria, IV, 440.

Tarrhæus, Lampi pater, IV, 364, 4. 529, 9.

Tarrutius Larentiam pro uxore habet, III, 76, 2.

Tarsa, vicus ad Euphratem, III, 659, 5.

Tarsus Ciliciæ, III, 140, 4; olim Parthenia, III, 487, 1. unde dicta, III, 189. 236, 92. IV, 544, 18; a Sardanapallo condita, II, 305, 5; vel a Senecheribo, IV, 282, 7. 504, 12; in eam Marcianus relegatur, IV, 140, 3. Tarsensis Hermogenes rhetor, *q. v.*

Tarsus, Bithyniæ urbs, IV, 384, 2.

Tartessus in Iberia, II. 34, 20. Eo fugit Saturnus, III, 517, 2. Tartessiorum rex Arganthonius, longævus, III, 610, 4. Tartessiorum lex, III, 457, 103.

Tatcheres, Elephantinus, rex Æg. (dyn. V, 8,), II, 552.

Tatianus, prælectus præt. sub Theodosio, Rufini fraude circumventus in Lyciam relegatur. Filius ejus Proculus in carcerem conjectus, III, 40, 59.

Tatianus patricius pro Italis a Leonte ad Genserichum legatus mittitur (494), IV, 105, 31; re infecta revertitur, IV, 106, 32; de Tatiano Aspar cum Leonte contendit, IV, 135 *b*.

Tatulus, Orestis ejus qui apud Attilam versabatur, pater, III, 84; ad Attilam cum legatis imperii occid. proficiscitur, IV, 84.

Taureni Sarazeni, IV, 179.

Tauri, Scythica gens. Ejus mores, III, 460, 120.

Tauria, Gallatiæ urbs, a Gallorum duce nomen accepit, IV, 312. 13.

Tauricæ rex Perseus, II, 8, 4.

Taurisci, III, 285, 75.

Tauropolitæ in Caria, IV, 311, 8.

Ταυροπόλος Minerva, II, 43, 1.

Taurus, Cretæ rex, Tyrum capit, ex eaque abducit Europam, Agenoris f., III, 598, 63; pater Minois, IV, 544, 15.

Taurus, dux Minois, IV, 539, 16.

Taxiles, Indorum præfectus, III, 668, 1.

Taxiles, Mithridatis dux, Amphipolim capit; suas copias cum Archelai exercitu conjungit, III, 542, 32. In Asia a Fimbria clade afficitur, III, 543, 34; a Lucullo debellatur, III, 549, 43.

Tearconis Æthiopis longinquæ expeditiones, II, 416, 20.

Technon tibicen quomodo Charmoni tibicini parentaverit, II, 308, 16.

Tectaphus, Dori f., e Thessalia in Cretam migravit, II, 349, 3.

Tectosages expeditioni Delphicæ interfuere, III, 323, 9. Pessinuntem condunt, III, 536, 19.

Tegeatarum regina Perimede (*Marpessa*) sive Chœra; per captivos Lacedæmonios canales fodi jubet, III, 26, 8. Tegeatarum cum Pheneatis bellum, IV, 379, 1. Tegeam aufugit rex quidam Argivorum, qui beneficiis Tegeatas affecerat, II, *præf.* p. VIII, 5. Tegeatæ cum Lacedæmoniis fœdus pangunt, cujus columna ad Alpheum posita, II, 134, 90. Tegeaticæ regionis locus Botachidæ, III, 379, 44. Tegeatica vox ἀπήνη, III, 122, 21. Tegeatæ: Ariæthus historicus, et Aristodemus vel Stratodemus, *q. v.*

Tegyra, urbs Bœotiæ. Ibi natus Apollo, IV, 495, 1.

Tejus Phanagoras Phanagoriam ad palum Mæotidem condit, III, 597, 60. Alii Teji: Alexamenus, Andron, Apellico, Hecatæus, Polydorus, Scythinus, *q. v.*

Telamon, Endeidis et Æaci f., Peribœam in Eubœa stuprat; eam postea emit, in Salamine ins.; ex ea Ajacem suscepit, IV, 316, 3. III, 33, 35; pater Trambeli, IV, 335, 2.

Telandrus, Cariæ opp., III, 234, 71.

Telchines in Rhodo ins.; Jovem educant; primi deorum imagines fabricant; hinc Apollo Telchinius, Juno et nymphæ Telchiniæ apud Lindios, Jalysios et Camirenses. Præstigiatores. Eorum soror Halia, e Neptuno mater Rhodi, III, 175; diluvium præsagientes Rhodum relinquunt, huc illuc dispergentes se, III, 175. E Creta in Cyprum, hinc in Rhodum transierunt; Minervæ Telchiniæ statuam (*Lindi in Rhodo*) erexerunt, III, 459, 116. Telchinum nominis derivatio, II, 43, 3.

Telchis et Amphitus, Dioscurorum aurigæ, in Argonautarum exp. ad Mæotidem paludem delati sedem ibi figunt, III, 639, 15.

Teleboæ Taphi ins. incolæ unde nomen habeant, II, 28, 1. Antea Acarnaniam habitabant; prædones; ab Amphitryone ob Electryonis cædem debellantur. *ibid.* Teleboæ partem Acarnaniæ tenuere, II, 146, 127.

Teleboas, Pterelai filius (sec. alios pater Pterelai), Taphi frater, cum quo Hippothoes bona ab Electryone reposcit, recusantemque occidit; cum fratre Taphum ins. frequentavit, II, 28, 1. — Teleboas, Lelegis filia natus, pater 22 filiorum, qui Leucadiam incolis frequentant, II, 146; 127. — Teleboas, Neptuni f., Pterelai pater, II, 67, 1.

Teleclea Cisseo parit Hecubam, IV, 345, 2.

Teleclides, Τελχινιακῆς ἱστορίας auctor, II, 43 *b*.

Teleclides, Diagoræ Melii pater, IV, 160, 15.

Telegonus, Ulyssis f., III, 19, 2. Prænesten in Ital. condit, IV, 330, 2.

Τέλεια. V. Juno.

Telemachus, Ulyssis f., e Polycaste vel ex Nausicaa genuit Perseptolim, II, 147, 130; e Circe genuit Latinum, IV, 366. Eumæum civitate donat, II, 147, 133. Telemachus postea Homerus, II, 10, 10.

Telemachus, Emmenidis et Xenodici Agrigentinorum pater, IV, 433, 5.

Telenicus Byzantius, vilis poeta, II, 299, 19.

Teleon, Eurybotæ Argonautæ pater, II, 38, 40.

Telephanes, Cumæorum rex, II, 216, 11, 1.

Telephassa, Cadmi uxor, antequam Harmoniam ille duceret, III, 154, 28.

Telephus Pergamenus, scriptor, III, 634.

Telesarchus historicus, IV, 508.

Telesias Thebanus, poeta, II, 287, 73.

Τελεσιὰς saltatio, IV, 430.

Telesillæ Argivæ poetriæ præclarum facinus, IV, 497, 4.
Telestagoras, Naxius perdives, II, 155, 168.
Telestes. Ejus vitam scripsit Aristoxenus, II, 282, 36.
Telestes, Æschyli saltator eximius, IV, 332, 11.
Telestes, Pseudophilippi dux, ad Romanos deficit; ejus uxor a Pseudophilippo necatur, II, *præf.* xv, 18.
Teleus, Clymeni pater, IV, 390, 12.
Teleus, Nautæ f., pater Arctini poetæ, IV, 341, 2.
Teleus, Corinthius, pater Chrysillæ, IV, 350, 7.
Tellen, tibicen et poeta ineptus, II, 250, 50.
Tellus talpas cæcas reddidit, II, 58, 15.
Telmissus, Apollinis f., prodigiorum interpres, IV, 394, 4; ab eo urbs T. nomen habet, *ib.*
Telmissus, Lyciæ urbs, IV, 394, 4. III, 126, 35; postea Oropus, III, 237, 99. Telmissensis, Daphnidas, *q. v.*
Telys, Sybaritarum tyrannus; a civibus evertitur, II, 199 *b.*
Temenus, Aristomachi f., Cisi p., III, 165, 21. 690. Argolidem nactus, quum in Deiphontem filiæ maritum quam in filios propensior esset, ab his ex insidiis occiditur, II, *præf.* p. VIII, 4. III, 376, 38.
Tempe; ejus vallis origo, IV, 349, 4.
Tenages, Solis et Rhodi f., III, 176, 1. 2.
Tenea, Corinthii agri pagus florentissimus; Teneatæ, Tenediorum cognati, Apollinis cultores; plerique cum Archia Syracusas profecti sunt, II, 157, 169.
Tenedus ins. II, 157, 170; olim Leucophrys, ante Troica a Tenne incolis frequentata, II, 213, 7, 1. III, 69, 3; ibi Cycnus educatur, *ibid.*; Hercules Boreadas interfecit, III, p. 286. Tenedii Baccho ὠμαδίῳ victimas humanas offerunt, IV, 408. Legum apud eos severitas, II, 157, 170. Apollo Tenedius securim tenens; numi; *Tenedius tibicen; Tenedius advocatus*, proverbia, II, 157, 170. Rex eorum Cycnus, *ibid.* Magna portitorum in Tenedo turba, II, 157, 170 *a.* Lex in tibicines, II, 213, 7, 1. Eorum rex Amaurus, pedibus claudus; lex in adulteros; securis in numo expressa, II, 213, 7, 2 sq. Tenedii cum Teneatis cognatio est, II, 157, 169. Mulieres Tenediæ pulcerrimæ, II, 378, 10. Ad Tenedum Mithridatis naves capit Triarius, III, 548, 42. 551, 48. Tenedius, Andromantis historicus, *q. v.*
Tennes, Cycni f., Tenedius, a Philonome matre stupri accusatur falso, II, 157, 170. Cf. de ejus historia II, 213, 7.
Tentyris, Ægypti urbs, III, 238, 115.
Tenus ins., olim Hydrussa et Ophiussa, II, 155, 167 *a.* Tenius, Ænesidemus historicus, *q. v.*
Teos, Sebennyta, Æg. rex (dyn. XXX, 2), II, 597.
Terbetia, urbs Siciliæ, III, 607, 18.
Terebinthus urbs, III, 484, 20.
Teredon urbs in limine Arabicæ regionis, quam condidit Nabucodrosorus, IV, 283, 8. 284, 9.
Terentius, (L.) e Bononia longævus, III, 610, 4.
Terentius (M.) Albus, libertus, e Placentia longævus, III, 608, 29.
Terentius Maximus, Pseudonero, IV, 578, 104.
Teres, Thraciæ regulus, Philippi V regis filiam uxorem ducit; Andriscum copiis instruit, II, *præf.* xv, 16.
Terina, urbs Italiæ, IV, 310, a Crotoniatis condita, III, 608, 26.
Termera vel Termerum ad Xanthum e Creta venit Apterus, III, 300, 1; sedes et arx erat Termeri piratæ, IV, 474, 3.
Termerus et Lycus, Leleges piratæ, IV, 474, 3.
Termessus, Pisidiæ urbs, ubi Molcestæ tyranni filii post eadem patris educantur, II, *præf.* XVIII, 22.
Terpander poeta, III, 277, 67. Lesche Archilocho junior, II, 299, 18; quater Pythionica, Archilocho antiquior, II, 23, 2. Λέσβιος ᾠδός ap. Lacedæmonios summopere honoratur, II, 130, 87. 209, 2 *b.* Homeri versus, Orphei cantilenas æmulatus est, III, 233, 52. Non usus est pæonico et cretico rhythmo, II, 24, 4.
Terpsion gastrologus, Archestrati magister, II, 319, 51.
Terræ et Solis filius Bisaltes, III, 583, 44.
Terræ magnitudo, sec. Posidon., III, 281, 286, 80; forma, 282, 69. II, 251, 52. Terræ habitatæ punctum maxime occiduum, III, 287, 81. Linea terram in borealem et meridionalem partem dividens, II, 251, 55. Zonæ quinque sec. Posidonium, III, 277, 68.
Terræ motus, qui in Græcia acciderint, IV, 380, 2; in Syria, Asia, Cycladibus inss., Eubœa, III, 285, 76. 77. 78; in Lydia et Ionia, Tantali temporibus, II, 20, 1; in Syria, Mithridatis tempp., III, 416, 80; in Asia sub Nerone imp., III, 621, 42. 48. In Thracia, Hellesponto, Asia minori, insulis (c. 467 p. C.), IV, 110, 42. De terræ motibus Theopompus Sinopensis scripsit, III, 622, 45.
Terra aquæ innatans, III, 274, 52.
Terracinæ urbis infans mirabilis, III, 606, 13.
Terrigenæ. V. Γηγενεῖς.
Terus, Dionysii Thracis p., III, 189.
Tesarra, opp. Æthiopiæ, III, 477, 42.
Tessius, Maronis f., Acoi (?) p., III, 165, 21.
Testii filiæ 50 devirginantur ab Hercule, II, 30, 7.
Testudines ingentes, III, 16, 20.
Tetaron, phasianus, III, 186, 3.
Tetrapolis Attica, II, 137, 97.
Tetrapolis Syriæ, III, 276, 59.
Teucer, Trojæ rex; contra eum e Samothracia proficiscitur Dardanus, III, 154, 28. Pater Nesonis et Batiæ, III, 598, 64. Arisbæ, III, 70, 5 (Thoassæ, IV, 491, 6.)
Teucer, Telamonis f., Troja redux Trojanos captivos quosdam Salaminem adduxit, II, 311, 25.
Teucer Cyzicenus, historicus, IV, 508.
Teucris urbs, postea Dardanus, III, 154, 28.
Teumessus, mons et urbs Bœotiæ, IV, 384, 3. Teumesia vulpis, III, 309, 5.
Teupalus, Andriensis, historicus, IV, 509.
Teuristæ Galli, III, 285, 75.
Teutamus, Assyriæ rex, IV, 550, 24. Priamo auxilia mittit, duce Memnone, III, 626 sq.
Teutamus, Biantis Prienensis f., III, 162, 2. II, 482, 54.
Teutares Scytha, sagittandi artem docuit Herculem, II, 29, 5.
Thabion hierophantes, Phœnicum mythologiam allegoriis involutam tradidit sacrificiorum et mysteriorum principibus, III, 569, 27.
Thæmanitarum rex Eliphas, III, 220, 12.
Thalamæ, Pelop. oppidum, III, 179.
Thales, unus 7 sapientium, II, 244, 28. Ejus ætas, IV, 501, 10. II, 347, 3; genere Phœnix, II, 335, 2. Primus sapiens vocatus est, Damasio Athenis archonte, II, 362, 1. Thales solitariam et privatam vitam adamabat, II, 333, 2. III, 170, 11. Ejus parentes et majores, II, 482, 52. Cum Nileo ex Phœnice ejecto Miletum profectus, ibi civitate donatus est, II, 482, 52. Etiam inanimatis rebus animas tribuit, II, 62, 10. Ejus inventum geometricum, III, 520, 1; aliud ad quærendam pecuniam accommodatum, II, 165, 201. Ad eum phiala Bathyclis, viro sapientissimo destinata, mittitur bis; a Thalete consecratur Apollini Didymæo, II, 336, 3. Ei cum Pherecyde Syrio contentio fuit, II, 183, 297. Thaletis et Solonis colloquium, III, 38, 10. Ejus dictum, III, 39, 12.
Thales quidam (pictor, ut videtur), II, 487, 77,
Thaletas, Xenocrito Locro antiquior, II, 24, 4. Cretensis, Archilochi imitator; pæonicum et creticum rhythmum

in odis primus adhibuit, ex Olympi musica eos depromens, II, 24, 4. Thaletæ carmina, II, 626, 5.
Thamneus in Schedia Phorbantem naufragum hospitio excipit, IV, 389, 7.
Thamphthis, Memphita, Æg. rex (dyn. IV, 8); II, 548.
Thámuda, Arabiæ regio, IV, 525, 17.
Thamyris, Cadmi æqualis, Menippæ pater, Orphei avus, II, 10, 10. IV, 402, 8.
Θανάτου templum ap. Laced., II, 130, 85.
Thapis, Blemmyarum opp., IV, 66, 37.
Thapsipolis prope Carthaginem, III, 661, 24.
Thargelia, Milesia, quattuordecim viris nupsit, II, 61, 1.
Thargelia, festum, Athenis administrat archon eponymus, II, 114, 27 *a*. Thargelia Milesiorum, IV, p. 303.
Thargelion mensis Barbaris infaustus, II, 66, 7.
Tarrha, pater Abrahami, idololatriæ deditus, IV, 546, 9.
Thasus, Neptuni f., III, 599, 67. Cadmi comes, IV, 378, 1.
Thasus ins., olim Chryse, III, 599, 67. Ol. 12 vel 15 condita, IV, 396, 14. Thasiorum coloniæ Galepsus et Strymon, III, 32, 19. II, 197. Thasum e Paro migrat Archilochus, II, 70, 12. Thasus a Cimone expugnatur; idem metallis Thasiorum in continente sitis potitur, II, 54, 4. Thasiorum propinandi mos, II, 68, 2. Thasii: Aglaophon, Polygnotus, Stesimbrotus, *q. v.*
Thathice vel Tacompsus, Æthiopiæ opp., IV, 351, 1.
Thaumarion, meretrix Athen., IV, 410, 1.
Thaunarius castellum Romanum a Persis occupatum, IV, 254, 51.
Theæteti in Pythagoram epigramma, III, 580, 18.
Theagenes Syrius Cilliphonti, qui Syrum patriam hosti prodiderat, manum præcidit, II, 335, 1.
Theagenes, Megarensium tyrannus, II, 140, 104.
Theagenes, magistratus Athenis, Pamprepii inimicus, sub Zenone, IV, 131, 20.
Theagenes (Macedo), historicus, IV, 509.
Theagenes Rheginus, II, 12 *a*; alii Theagenes, *ib.*
Theagenes Samius, luxuriosus, Euripidis uxorem adulterat; patriæ suæ magnorum malorum auctor, II, 216, 10, 7.
Theangela, Cariæ urbs, patria Philippi historici, IV, 474.
Theano, Thebana mulier, a Phocense quodam rapta, causa belli sacri, II, 469, 2.
Thebæ in Ægypto. Regum sepulcra Thebana; inter ea Osymandyæ, II, 389, 12. Urbs ἑκατόμπυλος; incolarum et vicorum numerus; agri dimensio, IV, 348. Thebis oriundus Homerus, IV, 65, 33. Thebæi: Olympiodorus hist. et Pamprepius, *q. v.*
Thebæ, Bœotiæ, olim Enchelia vicus, ex quo urbem fecerunt Zethus et Amphion, IV, 545, 8. Via Platæis Thebas ducens; urbis situs, circuitus, figura, color; circumjacentis regionis descriptio. Thebanorum indoles, mores et studia; mulierum elegantia; vestitus, crines, calceamenta, vox; aeris ibi temperatura ejusque variationes, II, 258, 12 sqq. Thebarum acropolis, Μακάρων νῆσος, IV, 339, 3; portæ Homoloides unde dictæ, III, 309, 2; portæ Ogygiæ et Crenææ unde nomen habeant, III, 309, 2 *a* et 4. Thebæ Ὕδρεως sedes, II, 260, 25. Thebæ a Phlegyis captæ usque ad Cadmi adventum desertæ manserunt, II, 86 *a*. Teumesia vulpis cur Thebanis immissa sit, III, 309, 5. Thebani a Sphinge vexati, III, 305, 21. Thebarum rex Athamas, 34, 37. Tempus expeditionis septem ducum contra Thebas, III, 503, 3. Thebani belli æqualis Homerus, II, 10, 10. Ἑπτὰ πυραί, quas vocant a septem contra Thebas ducibus, vel a septem vel quattuordecim Niobidis, IV, 339, 4. Non sunt ibi Niobidarum sepulcra, III, 309, 3. Thebis excedit Hercules post insaniam, III, 369, 20. Thebani de bello quodam Dodonæum oraculum consulunt; datum responsum; Myrtilam sacerdotem necant. Bombum vatem occidunt, II, 198 *a*. Thebanis leges scripsit Philolaus Corinthius, II, 143, 112; dux eorum in Thermopylis Anaxander, IV, 338, 3. Post pugnam in Œnophytis commissam democratia oppressa est, II, 144, 114. Thebis seditio ob Archiæ adulterium orta, II, 143, 113. Thebani Herodotum prohibent, ne scholam apud ipsos instituat, IV, 338, 3. Demetrii Poliorcetæ adulatores, III, 120, 14. Eorum ἱερὸς λόχος, II, 143, 111. 200 *a*. Heraclea sive Iolaea; præmia in his ludis data, III, 123, 26. Iolai tumulus, II, 143, 111. Hectorem colunt, III, 310, 6. Thebanus ager Ammoni a Baccho datur, II, 332, 6. Κρόνια festum cum agone musico, II, 186, 274. Philolai et Dioclis tumuli, II, 143, 112. Thebanorum instituta quædam, II, 144, 114. Τοὺς αὐτόχειρας infames habent, II, 143, 110. Thebas venit Lysis Pythagoreus, II, 275, 11. Thebanorum inventum tibiæ ex hinnulorum cruribus factæ, III, 482, 80. Cleanoris Thebis statua, III, 122, 25. Thebanorum gens, Ægidæ, II, 127, 75; colonia Priene, IV, 473, 8. Thebani: Antigenides, Aristodemus, Cephisodorus, Cleon, Dionysius, Dionysodorus, Philo, Telesias, *q. v.*
Thebæ Achaides in Thessalia, prius Phylace, Protesilai patria, II, 264, 2.
Thebæ Tænariæ, III, 637, 1.
Thebaidis oppidum ultimum versus meridiem, Prima, IV, 66, 37. In Thebaide seditio contra Ptol. Philometorem exarsit, II, *præf. p.* x, 10. Thebaidis palmulæ, III 479, 54.
Thebes parentes, IV, 655 *a*.
Thebe Placia in Mysia, unde nominata et a quo condita sit, II, 238, 11.
Thebe, Granici vel Adramyis filia, a patre præmium exponitur in ludo gymnico; duxit eam Hercules, qui de nomine ejus Theben Placiam nuncupat, II, 238, 11.
Thebes campo præfectus Crœsus, sub Alyatte rege, III, 397, 65; in eo Ardynium opp., III, 384.
Thebetha, castellum Mesopotamiæ, III, 587, 10.
Thebethon vel Thebothon, Persarum castellum, a Marciano frustra obsidetur, IV, 273, 3.
Thelamuza, castellum Arabiæ, III, 660, 9.
Thelides, gens Phœnicica, II, 482, 52.
Thelxinia, Ogygis filia, IV, 394, 3.
Themacus, Erechtheidis demus, II, 354, 6.
Thembrio et Patrocles in Samum coloniam deducunt, IV, 512, 1.
Thembronium Forum in Mœsia, quo loco Decius imp. occidit, III, 674, 16.
Themis, III, 30, 9. Jovis nutrix, III, 156, 42.
Themiso Cyprius, Antiochi Dei amasius, IV, 488, 2.
Themiso historicus, IV, 511.
Themistagoras Ephesius, historicus, IV, 512.
Themisto Athamanti parit liberos sex, II, 37, 35.
Themistoclea Delphica, a qua Pythagoras plurima præceptorum suorum mutuatus est, II, 272, 2.
Themistoclis parentes, II, 295, 6. IV, 300, 1; Th. a patre exheredatus; matrem ad suspendium adegit, II, 53, 1. Anaxagoram et Melissum audivit, II, 33, 1; bello Medico civibus suasit ut, urbe relicta, naves conscenderent, II, 125, 61. Ante pugnam ad Salaminem quomodo Eurybiadem et Architelem demulserit, II, 295, 87. A Græcis cogitur ut tres Persas captivos Baccho ὠμηστῇ mactari sinat, II, 295, 8. Ejus ἀσάλγεια; pellices quattuor, II, 491, 5; cum meretricibus commercium, II, 200 *a*. Antequam remp. capesseret, tria talenta possidebat; post condemnationem centum talentorum pos-

sessionem habere repertus est, II, 70, 8. Ejus peculatus patefecit Aristides, II, 492, 10; in eum εἰσαγγελίας actionem instituit Leobotas Alcmæonis f., II, 619, 5. Themistoclis exilium, II, 491, 6. Apud Admetum Molossorum regem versanti uxorem et liberos misit Epicrates; Themistocles in Siciliam transit, ubi Hieronis filiam in matrimonium postulat; ex Sicilia in Asiam proficiscitur, II, 54, 2. Persarum regem adituri cum Artabano militum præfecto colloquium, II, 296, 9; ad Artaxerxem vel ad Xerxem venit, II, 93, 20; ab Artaxerxe quinque civitates accepit, Magnesiam, Lampsacum, Myuntem, Percoten, Palaescepsin, III, 296, 10. III, 3, 2 sq. Magnesiæ Minervæ et Baccho sacra peragit, IV, 483. Themistocles cum Cimone comparatur, II, 47, 4. Ejus frater Agesilaus, III, 197; in Attica sepulcrum, II, 353, 1; dictum, II, 313, 30.

Thena, opp. Æthiopiæ, III, 478, 42.

Theo, Alexandrinus phil., pater Hypatiæ, IV, 176, 67.

Theobous, Brontonis f., Dirces patruelis, III, 628, 6.

Theocharides, Ephesius, pater Pamphaes, III, 397, 65.

Theoclea, meretrix Athen., IV, 410, 1.

Theocles historicus, III, 665.

Theocritus Chius, Metrodori disc.; ejus vita et dicta, II, 86. corporis cultu illiberalis, III, 51, 68.

Theodectes Phaselita, Isocratis disc., gryphis proponendis solvendisque sollers, III, 51, 69.

Theodorus atheus, IV, 166, 33; cicutam bibit, IV, 300, 2.

Theodorus, Atheniensis pictor, III, 105, 3. 134, 67.

Theodorus, Colophonius poeta, II, 164, 197.

Theodorus Gadarenus, IV, 489; Iliensis, IV, 513; Hierapolita, *ib.*; Phocæus, IV, 514; Rhodius, IV, 512; Samothrax, IV, 513. Qui omnes sunt scriptores.

Theodorus, Samius architectus, IV, 167, 34.

Theodorus, magister Lysimachi, III, 2, 46, 46.

Theodorus, Alexandri f., Argivus (?), Thessalorum prætor (183 a. C.), III, 704, 2.

Theodorus (Sardiani alicujus, ut videtur) in Musonium proconsulem, qui in bello Isaurico cecidit, epigramma, III, 33, 45.

Theodori notarii in Valentem conjuratio (374), IV, 28, 38. Contra ejus socios sævit Festus in Asia proconsul, IV, 29, 39.

Theodorus, dux Isaurorum contra Anastasium rebellantium; caput ejus Constantinopolim missum, IV, 141, 6.

Theodorus e Rhabdi oriundus, sub Marciano militum dux, Arzanenen vastat, IV, 273, 3.

Theodorus medicus in Sirmio ab Avaribus obsesso (568), IV, 232, 27.

Theodorus, Justiniani f., Tzirus cogn., post Marcianum Rom. in Oriente coptis præfectus, (573), IV, 271.

Theodorus, Bacchi f., legatus a Justino ad Chosroem missus, quem in Armenia belligerantem comitatur (576), IV, 242, 41. 248, 46; idem vel Theodorus Petri filius, a Tiberio ad regem Persarum missus, IV, 276, 5.

Theodorus alius Rom. dux in Asia, regnante Justino (576), IV, 241, 41.

Theodorus, Petri f., Tiberii ad Chosroem legatus (577), IV, 248, 46. Cf. Theodorus Bacchi filius.

Theodorus, ex Tiberii satellitibus unus, cum Zacharia legato a Tiberio ad Chosroem mittitur (579), IV, 255, 256, 257.

Theodosianos ad belli societatem contra Romanos invitant Heracleotæ a Cotta obsessi, III, 551, 49.

Theodosiopolis a Cabade Persa, Anastasii tempp., capta, IV, 142, 6; a Chosroe oppugnatur, IV, 243 sq.

Theodosius I. Ejus luxuria et socordia, IV, 35, 48 et 49. Infelix rerum publicarum sub eo status, IV, 36, 49. Ejus contra Gothos in Thracia dux Modares, IV, 36, 51; et Arbogastes Francus, IV, 37, 53; bellum parat contra barbaros, qui metu perculsi in paludes Macedoniæ se recipiunt, II, 40, 58. Gothos e sedibus suis ab Hunnis excitatos in imp. Rom. admittit; ex eorum principibus, quos honoribus Th. affecerat, nonnulli contra Romanos conjurarunt; conjurationem hanc suppressit Fravitta, IV, 40, 60. Theodosii uxor (Galla) moritur, IV, 42, 61. Stilichoni Serenam despondet, IV, 58.

Theodosius minor, fratre Honorii genitus, non admittit Honorii nuntium de Constantio ad regni societatem advocato, IV, 65, 34. Placidiam in Italiam remittit contra Joannem tyrannum; item exercitus duces Ardaburium, Asparem et Candidianum, et Helionem officiorum magistrum, IV, 68, 46; ad eum veniunt ab Rua Hunno legati; deinde ipse ad Attilam et Bledam legatos mittit Plintham et Epigenem. Fœderis cum Attila initi conditiones (433), IV, 71 sq. Hunni non observata fœdera prætexentes Viminacium, Margum et alias urbes capiunt, IV, 72, 2. Senatorem legatum ad Attilam misit, IV, 74, 4. Post cladem in Chersoneso acceptam Anatolium ad Attilam mittit. Pacis conditiones subit durissimas; ut pactam pecuniam Hunnis solveret, prisca tributa exigit severe, novaque imponit; Asimuntios, qui soli Hunnis fortiter resistebant, pacis conditionibus istis se accommodare cogit, IV, 74, 5. Persis pacem dat (441), IV, 138, 1; alios post alios Attilæ legatos donis maximis honorat, nihil contra Hunnos audens, quum eodem tempore contra Romanos in armis essent Parthi, Saraceni, Æthiopes, Vandali (447), IV, 75, 6. Edecone de reddendis transfugis ab Attila veniente, Theodosius approbat machinas Chrysaphii eunuchi, quibus per Edeconem hunc e medio tollere Attilam sperabat. Ad Attilam cum redeunte Edecone legatos mittit Maximinum, conjurationis non participem, et Bigilam interpretem, qui clandestini consilii particeps erat, IV, 76, 7; insidiis detectis, Attilæ legati Orestes et Eslas Chrysaphium exposcunt, quem eundem etiam Zeno ad pœnam poscebat, IV, 98, 2. Iram Attilæ per Anatolium et Nomum legatos placat, IV, 97, 13 et 14. Novus eum timor occupavit, ne Zeno tyrannidem invaderet, IV, 98, 14. Theodosio historias suas inscripsit Olympiodorus, IV, 58. Cf. de Theodosii indole, etc., IV, 612, 191-194.

Theodosius, Adaulphi et Placidiæ f., infans moritur; in templo juxta Barcinonem sepultus jacet, IV, 63, 26.

Theodotus, Persei regis amicus, Hostilio cons. in Epiro insidias parat, II, *præf. p.* IX, 7.

Theodotus, Phœnicum historicus, IV, 437.

Theodotus, Gallieno mil. dux, IV, 193, 4.

Theodulus, dux militum sub Theodosio minore, IV, 74, 4.

Theogenes. V. Theagenes.

Theognete, Laodici f., Jasonis mater, II, 352, 15.

Theognis historicus, IV, 514.

Theognis, puer a Demetrio Phalereo amatus, IV, 358, 10.

Theognis, Tiberii dux, Sirmium contra Avares defendit; tandem vero tradere urbem Bajano cogitur, IV, 267 sq., 65, 66.

Theolytus historicus, IV, 515.

Theophanes Mytilenæus, hist., III, 312 sqq.

Theophanes Byzantius, historicus, IV, 270.

Theophilus historicus, IV, 515.

Theophilus, e Tio Bithynus, Chrysli pater, III, 609, 1.

Theophrasti mores, III, 46, 43. 44. III, 521, 9. Ejus cum Dicaearcho controversia, II, 226 *a*. Ejus quæstiones quasi ὑστρίῳ exaratæ, IV, 667, 39. Ejus mille auditores, IV,

167, 35; discipuli Lynceus et Duris, II, 466 *a*; Lysimachus, Attali præceptor, III, 46, 46. III, 2; servus, Pompylus philosophus, IV, 455, 5.
Theophrastus Amisenus, postea Tyrannion dictus, IV, 176, 66.
Theopompo Chio ἀντιπολιτεύεται Theocritus Chius, II, 86 *a*. Theopompi scribendi genus reprehenditur, II, 469, 1.
Theopompus Sinopensis de terræ motibus scripsit, III, 622, 48.
Θεωρός quis? III, 341, 25.
Theosebius, Marciani personam mentitus multos fefellit, IV, 620, 22.
Theotimus, historicus, IV, 517.
Theoxenia Delphorum, III, 125, 36.
Theoxenus a Pindaro amatus puer, IV, 172, 52.
Θήρ quis appelletur apud Cyprios, II, 312, 25.
Thera ins. Apollini sacra, IV, 430, 4. In eam e Laconia migrat Sesamus, II, 87 *b*. Ex ea Battus turbis civilibus ejectus, IV, 449, 1, in Libyam transiit, II, 166, 200. Incolæ ins. farinam e pisis potui admiscent, IV, 418, 23. Theræus, Archebulus poeta, III, 71.
Theragrus, Clymeni et Epicastæ f., IV, 390, 12.
Theramenes, Agnonis f., civis optimus, II, 126, 70.
Therimachus, Herculis et Megaræ f., II, 9, 4. III, 25, 5. 305, 22.
Thermantia, Stilichonis f., uxor Honorii imp., IV, 58.
Θερμοῦστρις saltatio, II, 68, 6.
Thermodon, fluvius Bœotiæ in Cephissum influens, II, 471, 6. De eo oraculum, *ibid.*
Thermopylæ, IV, 43, 65. Ibi Antiochus M. prœlio victus, III, 615, 32.
Thermus, Siciliæ urbs, II, 480, 46.
Thero Apollini Chæronem parit, IV, 338, 2.
Thero, Agrigentinorum tyrannus, Ænesidami f., Emmenidis nepos, frater Xenocratis, dives, Hippocratem et Capyn cognatos in exilium agit, IV, 433, 5. 6. 7. 342, 8. Pythiis vicit, II, 184, 265 *a*.
Therogonus, collis Indiæ, IV, 361, 4.
Therothoæ, Troglodytica gens, III, 477, 42.
Thersander, Argivorum dux, contra Lac. pugnat, IV, 361, 2.
Thersippus Eroensis (sec. alios Eucles) prœlium Marathonium primus nuntiat Athenis, II, 198 *b*.
Thersippus primus saltavit sicinnim, IV, 489, 1.
Theseus, nepos Pitthei, II, 132, 55. Thesei alipta Phorbas, III, 132, 55. Th. ab Hercule servatus, IV, 538, 1. Theseus Amazonem dolo circumventam abduxit, II, 19, 1; post Herculem ad Amazonas navigavit, II, 32, 16. Quando amiserit Antiopen, *ibid.* Antiope potitus aliquamdiu degit in oris Asiaticis cum comitibus, quorum unus, Solois, violenta morte abreptus, in causa fuit ut Pythopolim Th. conderet, II, 345, 8. Cum Lapithis contra Centauros pugnavit, ceteris ejus temporis certaminibus non interfuit, II, 33, 17. Ex illo bello redux primum convenit Herculem in Trachine a peractis laboribus requiescentem, II, 37, 34. In ludis Olympicis ab Hercule celebratis pancratio certavit, IV, 327, 4. Suem Cremmyoniam occidit, III, 504, 45. Helenam rapuit, III, 113, 10; quando? III, 603, 3. Ex ea Iphigeniam genuit, II, 470, 3. Theseus Herculis imitator infelix, IV, 26, 31. Quando Minotaurum interfecerit, III, 503, 3. IV, 539, 16. Ex Creta in Delum appellens, saltationem quæ γέρανος dicitur, circa aram corneam saltavit, II, 250, 49. Ariadnen in Cypro reliquit, IV, 371, 2. Ex Ariadne pater Œnopionis et Staphyli, II, 50, 13. Phædram ducit, IV, 538, 1. Melanippi pater, III, 303, 10. Cum Corinthiis paciscitur, ut Atheniensibus, proedria esset in ludis Isthmiis, II, 351, 13; quomodo Hippolytum filium perdiderit, III, 305, 24. 630, 7. Athenienses dissidentes conciliat; in Scyro insula per Lycomedem perit; ossa ejus Athenas reportata, II, 208, 1. § 2. Quomodo rempublicam adornaverit, II, 105. 2. Συνοικία instituit, III, 642, 28. Ei sacra faciunt die octavo Pyanepsionis et octavo Hecatombæonis; cur?, II, 354, 3. Theseidem scripsit Pythostratus, III, 101.
Theseus historicus, IV, 518.
Thesidæ, Acamas et Demophon, Trojam profecti Æthram repetunt, III, 340, 19.
Thesmophoria, Athenis, III, 43, 29. Mileti, III, 307.
Θεσμοφύλακες Athen., II, 465, 12.
Thesmothetarum πρὸς τῷ λίθῳ ὅρκος, II, 110, 13. II, 209, 2, 11. Θεσμοθετῶν ἀνάκρισις, II, 115, 30. Eorum numerus et munera, II, 115, 29. 31.
Thespiensium indoles, II, 259, 25. 224, 43. Ascræos trucidant, II, 144, 115. Thespienses: Pityne, Amphion.
Thespis. Ejus sub nomine tragœdias edidit Heraclides Ponticus, II, 283, 39.
Thesproti, Epiri gens, II, 462, 4. Thesprotica gens Autariatæ, III, 583, 43. 643, 33. Amyntæ, II, 148, 134.
Thessalia olim Pelasgia dicta, IV, 505, 1. Thessaliæ et Magnesiæ ambitus. Pelasgi a Lapithis e Thessalia in Ætoliam pulsi; campi Pelasgici urbes, II, 455, 11. Thessalia num ad Helladem pertineat necne? II, 263, 61. Θετταλοὶ ἐγχειροτάστορες, Thessali qui in Cyzicenam migrarunt, II, 17, 4, Argonautis insidias parant, *ibid.* E Thessalia mulieres rapiunt, inter easque Iphimedam, Scellis et Cassamenus, IV, 304, 2. Thessalia sub Aleua in 4 partes distributa, II, 151, 145. Thessalorum Penestæ, II, 133, 88 *b*. IV, 315, 1. 506, 4. Thessalis bellum contra Achæos, Perrhæbos et Magnetes gerentibus, penestæ deficiunt, II, 151, 147. Thessali Pisistratidis auxiliantes a Cleomene prœlio vincuntur, II, 110, 17. Eorum luxuria Persas in Græciam adduxit, II, 68, 7; reges inde a morte Alexandri M. usque ad restitutam Romanorum beneficio libertatem; deinde Thessalorum prætores usque ad an. 179 a. C. recensentur, III, 703, 5. Thessalia a Gothis sub Valente vastatur, IV, 32, 42. Apud Thessalos Veneris ἀνοσίας templum, III, 127, 44. Peloria festum, IV, 349, 4. Thessalicæ magæ lunam detrahentes, III, 306, 27. Qualem locum foro, ἐλευθέρᾳ, Thessali assignent, II, 151, 148. Thess. equi præstantissimi, II, 51, 17. Thessalicum vocabulum, ἀπήνη, III, 122, 21. Thessali τὴν λάγυνον dicunt, II, 151, 145 *a*. Propinandi mos, II, 68, 2. Thessaliæ fluvius, II, 7, 2. Urbes: Amyrice, Amphirysus, Argissa, Bodone, Cranon, Dotium, Echinus, Gyrtone, Hellas, Iton, Melitæa, Mopsium, Phalara, Pagasus, Pheræ, Pharsalus, Phegus, Scotussa, *q. v.* Thessali: Cleomachus, Cineas, Pausanias, *q. v.*
Thessalonice, Philippi f., Cassandro nupsit, III, 694. 703, 1. Ab ea urbs nominata, IV, 440, 1. Alexandro filio juniori favens ab Antipatro natu majore interimitur, III, 695, 3. 698, 3.
Thessalonice, olim Halia, Maced. urbs, unde nomen habeat, IV, 440, 1. In ea a Perseo thesaurum conditum esse finxit Andriscus, II, *præf.* XIV, 16. Urbs a Gothis oppugnata (sub Valeriano vel Galieno), III, 728, et a Theodericho Valamiri f., IV, 125, 18.
Thessalus, Æaci f., Bœotos Thessalicos vicit, III, 638, 8. Græci pater, III, 70, 6.
Thessalus, Pisistrati f., II, 209, 1, 6.
Thessalus, Cimonis f., IV, 425, 4. 354, 4.
Θεστὶς, tribus Alexandriæ, III, 165, 21.
Thestius, Cisi f., Meropis pater, III, 690.
Θῆτες et θητικόν Athenis, II, 108, 9. 10.

Thestius, 50 filiarum pater, IV, 549, 20. Althææ pater, III, 165, 21.
Thestor, Argonauta, II, 17, 1.
Thetideum in Thessalia, IV, 638 *a*.
Thetis, Chironis f., Achillis mater., III, 338, 11. Non fuit uxor Pelei, IV, 505, 2; in Thessalia cum Medea de pulchritudine certat, coram Idomeneo judice, IV, 345.
Theuderichus Valiæ in Visigothorum principatu succedit, IV, 65, 35
Teuderichus, Triarii f., Gothorum in Thracia dux a Leone imp. postulat bona quæ Aspar (*matris Theud. frater*) reliquerat; ut in Thracia habitare liceat, et dux Rom. in Asparis locum creetur. Imperatore non obtemperante, Thraciæ urbes oppugnat; tandem vero pacem init cum Leone, qui tributum pollicetur, et summi ducis Rom. munus ei concedit (473), IV, 113, 2. Heraclium, Zenonis ducem, quem ceperat, redimi sinit (475), IV, 115, 4 (Cf. IV, 619, 24). In aula Basilisci ægre fert Harmatum a Basilisco imp. omnibus præferri, IV, 117, 8. Basiliscum in tyrannidem ipse evexerat : deinde ad ejusdem cædem milites instigavit, IV, 119, 11. Ad Zenonem in regnum restitutum de reconciliatione legatos mittit; at hostis publicus ab imp. declaratur. Partium ejus fautores urbe Const. ejiciuntur, IV, 119, 11. Mox Zeno crescentem Theud. potentiam observans de amicitia incunda legatos mittit; verum conditiones, quas imp. imponere volebat, Theoderichus repudiat; quare bello eum aggressurus Zeno est, IV, 121, 14. Cum Teudericho Valamiri filio, qui pro Zenone contra ipsum bellum suscepit, fœdus et amicitiam init, IV, 122 sq. 15. A Zenone præteritorum annorum stipendia solvi, et affines superstites sibi reddi poscit, IV, 123, 16. Pacem init cum Zenone, qui in summo discrimine versans omnia quæ postulata erant concedit. Inter alia ducis Romani dignitas, quæ antea Valamiri filii fuerat, in ipsum transfertur, IV, 124, 17. Audita Marciani seditione Byzantium properat, ut opem ferat Zenoni, vel potius ut urbe eum ejiciat. Maximis donis ei persuadet Zeno ut reverti velit, IV, 131, 19. Non tradit exposcenti Zenoni Procopium et Busalbum, IV, 131, 19, qui ad eum confugerant, IV, 137, 1. 619, 211, § 3 sq. Expeditionem contra Zenonem suscipiens parum abfuit quin Const. urbe potiretur. Suorum insidias metuens a cœpto destitit. Paullo post ex vulnere moritur, IV, 139, 3. 619, 211 § 4 sqq.
Theuderichus, Valamiri filius, quibusnam conditionibus ad exercitum contra Theuderichum Triarii f. ducendum a Zenone permotus sit, IV, 122. Marcianopoli profectus ad Hæmum, exspectat copias auxiliares, quas Zeno promiserat, at minime misit. Quam ob rem irascens, et in angustias ab hoste redactus, Theuderichique exhortationibus motus, cum Triarii filio fœdus et amicitiam init, IV, 122 sq. A Zenone agros et stipendia poscit. Ille magna pollicens inducere cum tentat, ut solvat fœdus cum Triarii filio initum. Verum in sententia Val. f. perstat, IV, 123 sq., 16. Ducis Romani dignitate a Zenone exuitur, eaque in Triarii filium, qui pacem cum imp. fecerat, transfertur. Ipse interea in Thracia omnia immanem in modum pervastat, IV, 124, 17. 619, 211 § 4. Deinde gravibus damnis a Romanis afficitur. Attamen Stobos in Macedonia vastat; Thessalonicen oppugnare parat; Zenonis precibus commotus, Macedoniæ vastationem inhibet; Epirum invadit; a Lychnido repulsus, Scampsiam et Epidamnum capit. Ejus cum Adamantio colloquium; A Sabiniano duce clade afficitur, III, 125-130. Ejus frater Theudimundus, IV, 127. Cum matre ægre effugit milites Sabiniani, III, 130. Post mortem Sabiniani contra eum mittitur Joannes Scytha et Moschianus, IV, 620, 213. — Iterum defectionem molitur, IV, 621, 214, § 7. A Zenone in Asiam contra illum rebellem mittitur; mox inde reversus sive Zenonis insidias metuens sive a Zenone revocatus, contra Odoacrum proficiscitur; Roma potitus, regis nomen assumit, III, 140 sq., 4.
Thiba, locus Ponticus, ab Amazone, quam Hercules interfecit, dictus, III, 597, 58.
Thinitæ reges decem Ægypti in heroum vel manium dynastiis, II, 526 *a*. — Thinitarum regum dynastia I et II, 539 sqq. 542 sq.
Thiodamas, Dryopis f., Hylæ pater, III, 151, 10.
This, Ægypti urbs, III, 237, 105.
Θοαντὶς, tribus Alexandriæ, III, 165, 21.
Thoas, Œnopionis f., II, 50, 13, sive Bacchi f., III, 165, 21.
Thoas, in Lesbo rex, IV, 458, 7, Sicini pater, IV, 528, 12.
Thoas, Thesei in expeditione contra Amazones comes, II, 345, 8.
Thoassa, Teucri f., mater Priami, IV, 491, 6.
Thonis sive Thumis, rex Ægypti, maritus Polydamnæ, IV, 483, 2.
Thoræ, Antiochidis demus, II, 356, 15.
Θωρήσσεσθαι, i. q. μεθύειν; origo hujus loquendi usus, II, 486, 71.
Thoricus, Atticæ pagus, in quem Orchomenii convenerunt, III, 387, 53. Acamantidis tribus demus, II, 356, 10.
Thornax, Laconiæ mons, III, 375, 37. Postea Coccyx, II, 190, 287.
Thoth, idem qui Taaut ap. Phœnices, III, 570, 5.
Thrace, Oceani et Parthenopes f., II, 349, 1. Ombriereo parit Trierem, III, 597, 56.
Thracæ mulier; a qua regio dicta videtur, quæ olim Perce appellabatur, III, 594, 37.
Thraces mons ad Byzantium, IV, 149, 16.
Thraces Scythas agricolas sedibus suis pellunt, III, 596, 52. In Thraciam coloniam ducunt Scellis et Cassamenus Naxii, IV, 304, 2. Thraces sub Eumolpo Eleusim veniunt contra Athenienses belligeraturi, II, 464 *a*. Thracicæ mulieres, in iis Thraciæ partibus quæ Scythiæ finitimæ sunt, a Scythis subactæ picturis quibusdam cuti insertis notatæ sunt. Hoc probrum deinde quomodo ornatus nomine deleverint, II, 306, 8. E Thracia Phryges in Asiam trajiciunt, II, 342, 2. Thraces ex Europa in Asiam transeunt, Patara duce, quo tempore Cimmerii in Asiam invaserant; quos Thraces e Bithynia ejiciunt, eamque regionem occupant, III, 593, 37. Thraces Leucaniam insulam tenuerunt, quæ inde Thracia vocata, II, 218, 21. II, 158, 171. Thraces coloni in Lydiam transeunt ab Alyatte rege advocati, III, 413, 71. Apud Thraces polygamiam introduxit Doloneus rex, III, 594, 37. Thracum polygamia; uxorum conditio, II, 220, 28. Thracum rex Cotys, Alyattis temporibus, III, 413, 71. Cum Henetis ad sinum Adriatici maris sedes figunt, II, 337, 9. Thraces, qui cum Persis Chersonesum tnebantur, a Cimone superantur, II, 54, 4. Thracia Lysimacho provincia assignatur, III, 668, 1. Pseudophilippo auxiliantur, III, 702, 13. Eorum rex Cothelas, III, 161, 5. Teres, II, *præf.* xv, 16 Barsabas, *ibid.* Hæmus, IV, 149, 17. Melias, IV, 148, 11. Cotys rex (c. 100 a. C.), II, *præf.* xxiii, 31. Thraciam vastant Gothi (sub Valente, 376), IV, 32, 42; et Slavini (577), IV, 252, 47. Terræ ibi motus (467), IV, 110, 43. Thraces Ligyrei, II, 190, 284. — *Thraces fœdera nesciunt*, prov., III, 204, 7. IV, 448, 8. Sabadium Bacchum colunt, III, 244, 251. In Thracia moritur Æneas, IV, 423, 3. III, 69, 4. In conviviis ludus, III, 500. Murem vocant ἀργιλον, II, 224, 42. In Thraciæ et Illyriæ confinlis statuæ averruncæ; quibus sublatis,

Gothi irruperunt, IV, 63, 27. Thracum opiniones quasdam Pythagoras probavit, III, 41, 21. Thracia mulier mater Themistoclis, II, 295, 6. Thraces : Æsopus, II, 16, 3. Musæus, II, 23, 1. II, 284, 51.
Thracesii in Asia minore, III, 413, 71.
Thracia, postea Samothracia, II, 218, 21.
Thracius Bosporus, olim Mysius B. vocabatur, IV, 395, 7.
Thraso, Carcharus cognomento, Hieronymi Syrac. tyranni assentator, IV, 349, 3.
Thrasyalces physicus; ejus de Nili incrementorum causa sententia, III, 284, 74.
Thrasyanor, Ctesippi f., Antimachi p., III, 376, 38.
Thrasybulus tyrannus quodnam consilium Periandro dederit, II, 140, 102 *a*.
Thrasybulus, Hieronis frater. Ejus tyrannis, II, 171, 221.
Thrasybulus Athen. cum Rhinone post ejectos tyrannos Athen. reip. præest, II, 209, 1, 9.
Thrasylaus Æxonensis, Pythodori f., Critonis frater; ejus insania, II, 200 *a*.
Thrasyllus, Alcibiadis amicus, III, 160, 1.
Thrasyllus, archon Athen. (61 p. C.), III, 622, 49.
Thrasyllus Mendesius, scriptor, III, 501.
Thrasymachus Cumis democratiam delevit, II, 140, 104. 163, 194.
Thrasymachus Corinthius, magister Stilponis, III, 170, 14.
Thrasymachus, Alexandri f., Atracius, Thessalorum prætor (186 a. C.), III, 704, 2.
Thrasymedes Heracleota coram senatu Cottam accusat; post annos aliquot in patriam reversus cum tribus onerariis navibus, instaurare eam studet, III, 556, 59. 60.
Thraustelas Gothus a Maximo contra Valentinianum excitatur, IV, 615, 201 § 4; in Zenonem conspirat, 619, 211, § 4.
Thriæ, Jovis filiæ, IV, 637 *b*.
Thriasius campus, II, 351, 12.
Thronium, Locridis urbs, terræ motu vastata, IV, 381, 2.
Θρόνος, panis, II, 3, 1.
Thryallis, meretrix Athen., IV, 410, 1.
Tryphiodori scriptum, IV, 171, 46.
Thucydides, Melesiæ f., civis optimus, II, 126, 70. Anaxagoræ accusator, III, 163, 14. Th. condemnatio et exilium, II, 491, 6. Stephani pater, III, 138, 78.
Thucydides, Olori f., Halimusius, III, 116, 4; a Pisistratidis genus duxit, III, 48, 54; de Aristogitone et Harmodio invidiosius loquitur, *ibid*. Ejus natales, III, 521, 7. Thucydideam pestis descriptionem in suum opus transtulit Anonymus Milesius, scriptor belli Parthici, quod sub L. Vero gestum est, III, 648, 2. Aliud ineptæ imitationis exemplum, III, 652, 10. Thucydides ubinam et quando obierit; ubi sepultus sit, II, 77, 3. III, 116, 4. Ejus filius Timotheus, III, 117, 4. Th. cur imperfectum opus reliquerit, II, 76, 2.
Thucydides, Menonis f., Pharsalius, III, 117, 5.
Thule ins., II, 252 *a*.
Thulis, Æg. rex, IV, 543, 9.
Thumis. V. Thonis.
Thuoris, rex Æg. (dyn. XIX, 6), sub quo Troja capta, II, 581.
Thuras, rex Assyriorum, IV, 542, 4 et 6.
Thuriorum ditio vastatur, urbs obsidetur a Lucanis et Bruttiis; liberant eos Romani sub Fabricio cons., II, *præf. p.* XL. Thuriorum reipublicæ rationes, II, 175, 236 et 237. Thuriorum regionis fluvius Alusias vel Lusias, ad quem Lusiades nymphæ (Musæ dicuntur) antrum habent, II, 372, 6. Thuriis Diomedis statuæ, III, 122, 23. Thurios venit Empedocles, II, 24, 6.
Thuro, ἡ μετονομασθεῖσα Χούσαρθις, Taauti scriptorum interpres, III, 570, 5.
Thus. Thuris arbores, III, 479, 51.
Thyatira, Lydiæ urbs, Nicandri patria, IV, 402.
Θυηλαί quid?, IV, 648 *b*.
Thyessus ad Ardyn regem Cumis morantem capita Spermi mœchi et Cersæ sicarii affert; quod pro his petiverit præmium; Mercurii forum condit, III, 381, *sq. ibiq. not*.
Thyestes agrum ad Cythera situm habitavit, II, 350, 9.
Thymbris (L.), Romanus, Valerio Gestio filium et thesauros custodiendos tradit; custodem perfidum necat, IV, 321, 6.
Thymœtadæ, Hippothoontidis demus, II, 356, 13.
Thymœtes, Oxyntæ filius spurius, Aphidam fratrem, Oxyntæ f. legitimum occidit, et sic imperio potitur, III, 386, 50. Certamen singulare detrectat, IV, 539, 19.
Thyne, Libyæ opp., III, 239, 134.
Thyni in Thracia, eorumque mores, III, 461, 127.
Thynia regio a Thyno dicta, III, 594, 40. Thyni habitabant a Rhebante fl. usque ad Caletem fl., III, 594, 41. Psilio fl. a Bithynis separantur, IV, 354, 4. Thynidem terram Heracleotæ a Nicomede recuperant, III, 535, 16. Thyniacam Thraciam tenet Zipœtes, frater Nicomedis regis, III, 535, 17.
Thyniadis ins. ambitus, III, 16, 19.
Thynus, Bithyni frater, Phinei adoptivus f. vel Odrysi f., III, 594, 41.
Thynus, Arganthones f., III, 594, 40.
Thyone, e. q. Semele, III, 639, 13.
Thyreatis regio, Lacedæmoniis et Argivis bellorum causa, IV, 519, 3; victoriæ ad Thyream reportatæ memoriam in festis quomodo celebrent Lacedæmonii, II, 626, 5.
Thyrion, Bathyclis Arcadis f., II, 336, 3.
Τίασσα χρήνη, Lacedæmone, III, 142, 86.
Tibareni, Scythæ, justissimi; puerperarum ibi mos, II, 379, 15.
Tiber fl. unde dictus, III, 231, 27; olim Alba, III, 92, 21; vel Albula, III, 96, 2.
Tiberius Silvius, Silvii f., III, 96, 2.
Tiberius imp. Parthis Phraaten, eoque in itinere mortuo, Tiridatem regem constituit, IV, 184, 2. Ejus de Christo ad senatum verba, IV, 199, 14, § 3; familiaris Potamo Mytilenæus, IV, 174, 55.
Tiberius, sub Justino II summus dux exercitus, ad res contra Avares gerendas mittitur (568), IV, 235, 29. Ad pacem cum Avaribus ineundam propensus (570), III, 237, 33. Ejus ad Bonum ducem literæ, *ibid*. Clade ab Avaribus afficitur; inducias componit, quas secuta pax est, IV, 237, 34. Avaribus, quos latrones expilaverant, res suas restituit, IV, 237, 35; ab Justino II in imperii societatem adscitus, una cum Sophia uxore Justini negotia publica curat. A Chosrois legato Jacobo literæ arrogantissimæ ei traduntur; ipse in Persiam legatum mittit Zachariam (575), IV, 240, 37 et 38. IV, 275, 5, per quem efficit ut in Oriente (excepta Armenia) annuæ essent induciæ, IV, 240, 38. Iterum ad Chosroem mittit Zachariam et Trajanum, ut in triennium inducias obtinerent, 241, 39. At legati a Persis adducuntur, ut in quinquennium induciæ fierent. Quas quum detrectet Tiberius, Persæ in fines Romanorum irrumpunt (576), IV, 241, 40. Tiberii duces in Oriente male res gerunt; quare denuo legatum misit ad Persas, Theodorum, Bacchi f. Chosroes se ad pacem componendam paratum declarat, IV, 242 sq, 41. Cum Sabiris et Alanis de pace agit, IV, 244, 42. Valentinum ad Turcos legatum mittit, ut eos ad belli contra Persas societatem adduceret. Attamen Turcorum dux Turxanthus, Dizabuli nuper mortui f., ob fœdus cum Avaribus (qui olim a Turcis defecerant) initum Romanis succensebat, adeo

ut Bosporum urbem exercitu aggrederetur (470), IV, 244 sqq., 43. Ea urbe capta, apertum contra Turcos exardet bellum, IV, 547 sq., 45. Romanorum et Persarum legati in finibus utriusque imperii conveniunt (577), IV, 248, 46. Romani Persarmenia cedunt; sed Daras opp. sibi reddi volunt, IV, 249 sq., 47. Tiberius auctor est Bajano ut cum magno exercitu irrumpat in sedes Sclavinorum, qui Thraciam et Græciam vastaverant (578), IV, 252, 48. Pecunias ad aliquos e principibus Longobardorum conciliandos mittit (578), IV, 253, 49. Chosroes inter ipsas pacis actiones bellum renovat, IV, 253 sq., 50. Tiberius multos e captivis Persis libertati reddit, et de pace legatos in Persiam mittit; eodem tempore etiam Chosroes de eadem re ad Tiberium misit Pherogdatem (579), IV, 255, 54. Ne pax confirmaretur, mors Chosrois impedivit. Filius et successor ejus Hormisdas, vir ferox, pessime habet imperatoris legatos rebusque infectis dimittit. Quare Tiberius Mauricium, quem summum exercitus in Oriente ducem constituerat, bellum strenue parare jubet (479), IV, 256 sqq., 55. Mox bellum componere studet; Zachariam legatum in Persiam mittit; nihil tamen proficit (580), 260 sqq., 60. Dux ejus Mauricius a Persis vincitur, 263, 61. Tiberius imp. ut Italiam adversus Longobardos tueatur, iterum multos eorum donis in partes suas traducit (580), IV, 263, 62. Bajanus, Avarum dux, perfide fœdere rupto, ad Sirmium progreditur, Saumque fluvium trajicere instituit, bellum in Sclavinos prætendens; 263 sq. 63. Sirmium postulanti non obtemperat Tiberius, 265, 64. Urbem fortiter defendit Theognis, sed postremo Tiberius cogitur ut Bajani postulatis cedat (581), 268, 66.

Tibia in Libya inventa, II, 478, 34; tibiarum varia genera, II, 286, 67. III, 482, 80.

Tibisias fluv. (*Theiss*), IV, 95, 9.

Tibœtes, post mortem Nicomedis fratris viduam ejus Etazetam uxorem ducit, III, 537, 22.

Tigas fluvius, IV, 83.

Tigranes, Armeniæ rex, primum Cholobetenes in Armenia satrapa fuit, III, 587, 4. Socius Mithridatis contra Rom., III, 541, 30. Mithridati auxilia promittit, III, 549, 43. Ad eum fugit Mithridates, III, 549, 43; quem in conspectum non admittit; tradere vero Luculli legato recusat; idem literis ad Lucullum scriptis iram ejus auget, III, 550, 46; tandem in colloquium admittit Mithridatem, eumque cum 10000 militibus in Pontum remittit, III, 555, 58. A Lucullo ad Incitas redactus in castellum fugit; Mithridatem advocat, eique omnia permittit; ad Phradatem de societate legatos mittit, III, 555, 56 sqq. Cf. III, 606, 12. Per quot annos Syriæ imperium tenuerit, III, 716, 26. *not.*

Tigranocerta, III, 556, 55. 56, i. e. Tigranopolis, III, 661, 13.

Tigres Indiæ, II, 410, 10.

Tigris fluvius unde dictus, IV, 428, 3. 516. In eo mynda herba, II, 330, 4; cum Eulæo ad Characem urbem lacum efficit, III, 476, 39.

Tigurini, III, 285, 75.

Timæa, Agidis regis uxor, cum Alcibiade rem habuit, II, 484, 63.

Timæus Tauromenita, γραοσυλλέκτρια, IX, 171, 61.

Timagoras Atheniensis ad Artaxerxem venit, a quo splendidissimis donis honoratur, II, 296, 11.

Timagoras scriptor, IV, 520.

Timagenes Alexandrinus, historicus, III, 317 sqq.

Timagetus historicus, IV, 519.

Timander, pater Cottûs et Eurythemidis, IV, 432, 2.

Timarchus Milesius, frater Heraclidæ, Mediæ satrapa, Demetrium Soterem apud Romanos criminibus onerat, senatores largitionibus corrumpit, ab iisque regiam in Media potestatem obtinet; fœdus cum Artaxia Armeniæ rege contrahit, II, *præf.* XI, 13.

Timasias, Argivis adscriptus, in Ephesiade ad Pontum Eux. cum Ephesiis colonis consedit, deinde Byzantium cum iisdem migravit, ubi prætor urbis factus, administrationem civitatis reformavit, leges novas promulgavit, templa partim restauravit, partim funditus exstruxit, IV, 152, 32.

Timasius, militum dux, ex Asia ab Eutropio advocatus et ad honores provectus, postea ab eodem eversus. Mores Timasii, IV, 44, 70 et 72.

Timauum in intimo sinu Adriatico, cum flumine cognomine atque templo Diomedis, III, 275, 55.

Timaus, Ægypti rex, sub quo Hycsos in Ægyptum invaserunt, II, 566, 42.

Timocreon, Simonidis poetæ adversarius, II, 188, 297.

Timolai Larissæi scriptum, IV, 176, 63.

Timoleon post pulsum Dionysium Syracusas novis colonis frequentat, agros dividit ædesque vendit, II, 82, 2. Lumina oculorum amittit; imperio se abdicat, II, 82, 2.

Timomachus, Ægidarum dux; ejus thorax in Hyacinthiis publice ap. Lacedæmonios exponitur, II, 127, 75.

Timomachus historicus, IV, 521.

Timon misanthropus. Ejus mors et sepulcrum, III, 5, 16; ejus de Epicuro versus, III, 45, 40.

Timon, e Tio Bithynus, Gazæ pater, III, 609, 1.

Timonitis Cappadocia, IV, 545, 37.

Timophanes Corinthi tyrannus evasit, II, 140, 102 *a*.

Timophanes, perdives Mytilenæus, filiam recusans Doxandro, causa fuit belli cum Atheniensibus gesti, II, 158, 172.

Timostratus, dux Rom. sub Justino, bello captus a Saracenis liberatur per Abramum legatum, IV, 179.

Timostratus, pater Joannis, IV, 275, 5.

Timotheus, Clearchi Heracleotarum tyranni f., frater major Dionysii, a Satyro patruo et tutore regnum accipit septem annis post necem patris, II, 527, 2; moderatus, beneficus, justus, fratrem imperii consortem adsciscit et successorem destinat; hostibus formidabilis; splendido funere a fratre honoratur, III, 528, 3.

Timotheus, Thucydidis f., III, 117, 4.

Timotheus, Atheniensis Eumolpida, sacrorum interpres, cum Manethone apud Ptolemæum Soterem versatur, II, 614, 78.

Timotheus, Cononis filius. Ejus dictum, IV, 420, 34.

Timotheus poeta, II, 287, 73.

Timotheus Milesius, citharista, IV, 342, 11.

Timotheus a Ptolemæo Physcone occiditur, II, *præf.* X, 11.

Timotheus, Joannis ad Chosroem legati comes; postea iterum ad regem Persarum mittitur, IV, 222 sq.

Timotheus historicus, IV, 522.

Timycha, Lacedæmonia, Mylliæ Pythagorei uxor; ejus præclarum facinus, III, 7, 22 *a*.

Tingis urbs. Ibi Antæi sepulcrum, III, 471, 19.

Tiphesas fluvius (al. l. Tibisias, Tibiscus, i. e. *Theiss*), IV, 83.

Tiphilis, Iberorum metropolis, IV, 271.

Tiphys, Argûs gubernator, in Heracleensium regione moritur, II, 41, 58. III, 307. II, 42, 1.

Tiresias, Eueris f., quomodo in feminam mutatus; et cur a Junone excæcatus sit, III, 618, 33. II, 244, 30; a Cadmo ex exilio revocatur; ejus mores et doctrina, III, 627, 4.

Tiribazes in pugna quam Artaxerxes cum fratre commisit, regi operam navat, II, 93, 24. Sardium præfectus, Cononem in vincula conjecit, II, 94, 27. Ei Artaxerxes Amestram filiam promiserat, non dedit vero, sed Atossam ejus loco despopondit ei. Quare animum a rege alienavit Tiribazes, *ibid.*

Tiridates, frater Arsacis, Antiochi II tempp., III, 586, 1.
Tiridates a Tiberio Parthorum rex constituitur; mox ab Artabano regno expellitur, IV, 184, 2.
Tirsa, una ex Mygdonis uxoribus, IV, 510, 14.
Tirsæ, Mygdoniæ in Macedonia urbs, IV, 510, 14.
Tirynthii primi turres ædificarunt, II, 182, 257; III, 486, 1. Tirynthe Junonis statua e piri ligno, IV, 383. Tirynthem ad Eurystheum venit Hercules cum Licymnio, Iphicle, Megara, III, 369, 20.
Tisander, Epilyci f., pater puellæ, quæ Xanthippo, Periclis filio, nupsit, II, 56, 11.
Tisare in Thracia, IV, 339, 6.
Tisias poeta, postea Stesichorus, IV, 174, 57.
Tisiphone Furia, IV, 291, 4. Cithæronem amat, et non amata necat, II, 330, 2.
Tisithen, Mosis nomen Ægyptiacum, III, 495, 1.
Titaccidæ, Atticæ pagus, IV, 462, 1.
Titan in histor. Babylon., II, 502, 9. 10; cum eo Saturnus pugnat, IV, 282, 5.
Titanes. Contra eos e Naxo ins. proficiscitur Juppiter, IV, 293, 2. Titanes in Phœnicum mythologia, III, 567, 8.
Titanides. Ἑπτὰ Τιτανίδες ἢ Ἀρτέμιδες, in Phœnicum mythologia, III, 568, 19.
Τιθηνίδια Lacedæmoniorum, III, 142, 86.
Tithoes semideus, rex Ægypti, II, 531 *a*.
Tithonus in cicadam mutatus, II, 309, 20. *Tithoni senectus*, proverb., II, 309, 20.
Titias, Jovis f., Idæus Dactylus, ap. Mariandynos pro deo colitur, IV, 354, 3. Rheæ assessor, IV, 448, 9; pater Priolai et Bormi et Mariandyni, IV, 353. 2. Cf. III, 14, 9.
Titon, Italiæ fluvius, III, 32, 23.
Titus, Vespasiani f., Rom. imperator, IV, 578, 102-105.
Titus, tribunus Maurorum, invitus imperator creatur; mox a suis militibus interficitur, III, 674, 15.
Tityi tributum recusantes bello a Tyri rege Hiromo petuntur, IV, 446, 1.
Tius, Milesius, a quo Tius urbs dicta, III, 574, 16.
Tius, Paphlagoniæ urbs, unde dicta, III, 574, 16; urbs Heracleotis subjecta, III, 531, 7. Eam Cyrus dat Pytharcho Cyziceno, IV, 289, 4; capit Prusias, III, 340, 27; eam Heracleenses a Nicomede rege recuperant, soluta pecunia, III, 535, 16; a Connacorige occupatur, mox ab eodem Triario Rom. duci traditur, III, 553, 52. Ex ea: Demetrius. Gaza. Antipater. Chreste. Chrysium. Theophilus. Hiero. Alexander, *q. v.*
Tlas, Tbinita, rex Æg. (dyn. II, 4), II, 543.
Tlepolemus, Astydamiæ Amyntore natæ f., vel Astyoches Actore natæ f., IV, p. 286.
Tlepolemus, Herculis f., Licymnium invitus interficit; Rhodum exulat; ibi rex totius insulæ creatur; Trojam proficiscens regnum Butæ tradit. Ad Trojam perit, III, 178. III, 25, 6. IV, 387, 2.
Tlepolemus (*Neoptolemus* Dexipp. cod.), Carmaniæ præfectus, III, 668, 1.
Tlepolemus ab Ægyptiis exercitus ducem in regione Pelusiaca se creari curat. Agathoclis, Ptol. Epiphanis tutoris, consilia, quibus regnum ille sibi vindicare studebat, omni modo diluere studet; qua in re adjuvatur populi in ipsum benevolentia, in Agathoclem odio, II, *præf.* p. XXIX sq.
Tlepolemus, Pisistrati Orchomenii f., IV, 515, 2.
Tlous, Tremili et Praxidices f., III, 236, 84.
Tmolus, pater Tantali, III, 367, 17.
Tmolus mons Lydiæ, III, 367, 17. II, 314, 34; montis lapis memorabilis, IV, 368, 4.
Tole, Æthiopiæ opp., IV, 333, 1.
Tolistobogii, Zeilæ contra Bithynos socii, III, 537, 22. Tabiam condunt, III, 536, 19.
Tolosæ, Galliæ urbis, templum ejusque divitiæ, III, 261, 27; thesaurorum in ea origo, III, 323, 9; contrectavit eos Cæpio, ausique pœnas dedit, *ib.*
Tomoephtha, Æg. rex XXIX sec. Eratosth., II, 558.
Tomis, emporium Calatiæ vicinum; de eo controversiæ Calatianorum et Byzantiorum, III, 527, 21.
Τόνια, festum Samium, III, 103.
Tonosures (*Juncarsi* Jorn.), gens barbara, quam a partibus Romanorum stantem Rua Hunnus bello aggredi volebat, IV, 71, 1.
Tonus, Bonzæ pater, e Parœcopoli Macedo, IV, 609, 1.
Topazius, insula, III, 237, 96. Topazi insulæ lapides, III, 479, 60. Topazon insulæ situs; nominis etymologia; lapides, III, 480, 64. 477, 41.
Torrhebia Jovi parit Carium, III, 370, 22.
Torrhebia palus, III, 370, 22. Torrhebiorum mons Carius; Torrhebiæ cantilenæ, III, 370, 22.
Torrhebus, Lydiæ urbs, III, 370, 22.
Torrhebus, Atyis f., III, 370, 22.
Tortyren urbem Cyrus dat Pytharcho Cyziceno, IV, 289, 4.
Tosatradates (vel Atratades), pater Cyri, III, 398.
Tosertasis, Memphita, rex Æg. (dyn. III, 6), II, 544.
Tosimares, Æg. rex XXIV sec. Eratosth., II, 558.
Tosorthus (Sesorthus), Memphita, rex Ægypti (dyn. III, 2), II, 544.
Tottes. V. Ottes.
Toxeus, Euryti f., IV, 333, 6.
Toxoclitus, Herculis et Megaræ f., IV, 350, 5.
Trachea, mons ad Ephesum, IV, 371.
Tragilus, urbs Thraciæ, III, 301. Tragilensis, Asclepiades, III, 301.
Tragiscus Cretensis Aristippum Argivorum tyrannum occidit, III, 26, 8.
Tragœdia cum dorica adhibuit mixolydiam harmoniam, II, 283, 42.
Trajanus Decebalo Dacum regi pacem concedit (163), IV, 185, 5. Trajanus imp., VI consul (112 p. C.), II, 623, 54. Chosroem I sive Sanatrucium prœlio vincit; ejusque in locum substituit Parthamaspatem. Imperatoris de his ad senatum literæ, II, 590, 18. Quomodo Tigrim transgressus sit, III, 590, 19. Trajanum Constantinus M. βοτάνην τοίχου appellare solebat, IV, 199, 15. Trajani soror Marcia, III, 675, 18. Ceterum cf. de Trajano IV 580, 111 sq.
Trajanus, a Tiberio ad Chosroem legatus missus (576), IV, 241, 39. 40; 253, 50.
Tralla Amazo, III, 597, 58.
Tralliani: Phlego et Protarchus, *q. v.*
Trambelus, Telamonis f., Apriatæ, Lesbiæ puellæ, amore captus, quam irâ abreptus occidit; ipse occiditur et sepelitur ab Achille, IV, 335, 2 *a*. Heroum Trambeli, *ibid.*
Trapezus Pontica, III, 291, 3. 668. IV, 230, 22. Trapezuntius Nicostratus, III, 664.
Trapezus Arcadiæ, III, 337, 39.
Trasimenus lacus; pugna ad eum commissa, III, 92, 19.
Trausianorum in Thracia mos, III, 460, 119.
Tremile, sic olim Lycia vocata, III, 236, 84.
Tremilus ex Praxidice pater Cragi, III, 235, 75; ex Ogygia sive Praxidice filia pater Tloi, Xanthi, Pinari, Cragi, III, 236, 84.
Treres. V. Trieres.
Τρία (τὰ) εἰς τὸν θάνατον, proverb., IV, 327, 33.
Triangulum, instrum. mus., Syrorum inventum, III, 481, 73. IV, 475, 2. Ibyci inventum, III, 3, 5.
Triarius (C.) Delum urbem a piratis vastatam restaurat,

(Ol. 177, 4), III, 606, 12. Triarius, Rom. dux in bello Mithridatico, Apameam urbem capit, III, 547, 41. Ad Nicomediam copias suas cum Cottæ exercitu conjungit, III, 548, 42; naves Mithridatis e Creta et Hispania redeuntes ad Pontum præstolatur, III, 548, 43; eas ad Tenedum aggressus in potestatem redegit, III, 551, 48. A Cotta advocatus Heracleam a mari cingit; urbe potitur proditione, 553, 51. Deinde Amastrim et Tium urbes, quas Connacorix occupaverat, recipit, 553, 52.
Triarius, pater Theuderichi Gothi, IV, 119, 11 *et passim*.
Triasius campus, III, 22, 3.
Triballorum institutum, III, 459, 118. Triballis præfectus Antipater, III, 668, 1.
Triballus et Simus Cercopes, IV, 528, 13.
Tribonianus, Justiniani assentator, IV, 176, 64.
Tribus, φυλαί, Atheniensium, II, 106, 3 et 4. II, 257.
Tricca Thessalica, II, 311, 25.
Tricorythus, Æantidis demus, II, 356, 14.
Trideuti in urbe mulier serpentes enixa, III, 623, 53.
Trieres (*Treres*), a Triere dicti, III, 597, 56.
Trieres, Ombriarei et Thraces f., III, 597, 56.
Trigibildus (qui in Exc. De sent. male *Argibolus* vocatur), sub Arcadio imp. in Phrygia militum dux, rebellis, Asiæ minoris provincias immanem in modum diripuit; hunc clanculum adjuvabat Gainas; uterque hoc agebat, ut Eutropii eunuchi potestatem everterent, IV, 47, 75 et 76. Cf. IV, 611, 190.
Triginta viri. Decretum de eorum dominatione scripsit Dracontidas, II, 127, 74; quot Atheniensium occiderint, II, 209, 1, 9.
Trigonum, instrum. mus., II, 286, 64.
Trimilis regio, postea a Latona Lycia appellata, II, 343, 2.
Trinemenses, Cecropidis demus, II, 356, 12.
Triopas, Solis et Rhodi f., III, 176, 1; e Rhodo in Triopum Cariæ pr. trajecit, III, 176, 2. Ejus socii Phorbas et Periergus, IV, 389, 7; ex Ischylla Phorbantem genuit, IV, 481, 1.
Triopium prom. II, 131, 88 *a*. In Triopio Dorienses Pentapolis Nymphis, Apollini et Neptuno ludos agebant, IV, 324, 23.
Triphylia, II, 135, 93.
Triptolemus, aratri inventor, II, 182, 258. Frumentum dispertiens, IV, 538, 1. Athen. legislator, III, 36, 3.
Tripus 7 sapientium, II, 347, 1. III, 602, 9. IV, 473, 4. Τρίπους, instrumentum musicum, IV, 342, 12. Tripodum genera, IV, 495, 15.
Τρισπίθαμοι in India, II, 424, 30. 425, 33.
Triton, frater Eurypyli, IV, 285, 3. Ex Hecate pater Cratæidis, IV, 495, 18.
Τριτοπάτορες, II, 111, 19.
Τριττύες Atheniensium, II, 106, 3.
Troadenses, porticus Byzantii, IV, 153, 39.
Troadis fines, II, 65, 2. Troadis urbes Neandria et Arisbe, *q. v.*
Trocundus, Zenonis dux, Marcianum in Asia rebellem capit, IV, 619, 211, § 4.
Trœzen, II, 354, 3. Trœzeniorum tribus Hyllis, III, 608, 9. Trœzeniis Delphon suadet, ut ab Argivis deficiant, III, 376, 38. Datum iis oraculum, II, 137, 96 *a*. Cum Achivis Sybarim condunt; deinde ab iis ejiciuntur, II, 175, 235. Trœzeniorum vitis Anthedonia et Hyperia, II, 135, 94. Festum Geræstii mensis, quo heri servis ministrant, IV, 359, 13. Trœzenii polybum sanctum habent, II, 318, 47. Fons mirabilis, II, 84 *b*. Trœzeniacæ saltationes, II, 284, 49. Trœzenii: Pittheus, II, 136, 96. Dionysodorus scriptor, II, 34 *b*. et Zenodotus scr., *q. v.*
Trœzenis in Massaliotica, III, 645, 55.
Troglodytarum gentes variæ recensentur, III, 477, 42. Troglodytæ num sint Erembi Homerici, III, 289, 86. Sambyce τετραχόρδῳ utuntur, III, 73, 8. IV, 490, 5. Troglodytice ad sin. Arabicum, olim Michoe vel Midoe dicta, III, 477, 41; ab Abrahami nepotibus occupata, III, 214, 7. Ibi lacus memorabilis, III, 478, 48. Angues et testudines ingentes, III, 16, 20.
Trogmi Galli Ancyram condunt, III, 536, 18.
Troja quando condita, III, 503, 3; muris cincta, non ab Apolline et Neptuno, sed a Laomedonte, qui eam in rem pecuniam in sacris illorum deorum thesauris depositam impendit, II, 33, 18. Herculis contra Trojam expeditio, II, 350, 8. Trojanorum socii Heneti, II, 337, 9; urbs ab Ænea Græcis proditur, II, 343, 4. Quando capta sit, III, 340, 20. 503, 3. II, 581. 625, 1. IV, 341, 2. II, 472, 11. III, 26, 10. II, 66, 7. IV, 387, 2. 292, 2. Belli Trojani æqualis Homerus, II, 10, 10. Trojanæ mulieres, Æneæ comites, in Italia classem incendunt, II, 66, 8; regionem Trojæ vicinam Phryges occupant, II, 342, 2. Trojani ludi ab Achille in honorem Patrocli instituti, II, 189, 282. Ad Ilium Alexander solennia sacra instituit, II, 241, 19.
Trophonius, Agamedis et Epicastæ f., architectus, fur; fugit Lebadeam; subterraneum ejus domicilium et oraculum; pater Alcandri, III, 637, 6. Liber qui εἰς Τροφωνίου κατάβασις inscribitur, a Dicæarcho compositus, II, 266, 71. In antrum Trophonii descendit Parmeniscus Tarentinus, IV, 494, 8. Trophonius Pagasis templum Apollinis ædificavit, II, 198 *a*.
Tros Dardano Bateam filiam dat et moriens regnum eidem relinquit, III, 154, 28. Ganymedis p., III, 370 *not.* IV, 548, 14, et III, *ibid.*
Tros, Neoptolemi et Lanassæ f., III, 338, 13.
Truli ab Vandalis Gothi cur vocentur, IV, 64, 29.
Tryphæna, Ptolemæi VIII f., uxor Antiochi Grypi, III, 715, 25 *not.* 716, 27.
Tryphon. V. Diodotus.
Tuberus (*Tomerus* ap. Arrian.), fluv. in mare Erythræum exiens, III, 476, 39.
Tudo, Arnossi Mysorum regis f., Sadyattæ desponsa a Gyge Sardes adducitur; regi nuntiat, quomodo in itinere Gyges vim ipsi inferre tentaverit, II, 384; post necem Sadyattis Gygi nubit, III, 385.
Tugeni, III, 284, 75.
Tullus Hostilius rex, Albanos vincit, regemque eorum Metium Fufetium equis discerpi jubet, IV, 298, 1.
Turci antiquitus Sacæ vocati, IV, 227, 19; olim Messagetæ dicti; a Persis Cermichiones appellantur, IV, 270. Turcorum terram invadunt Avares; Turci sub Dizabulo contra Ephthalitas belligerant (c. 562), IV, 205, 10; ad Justinum II legatos miserunt, ne Avares reciperet obsecrantes (c. 568), IV, 270, 225, 18. Fœdus cum Romanis ineunt, IV, 226; victis Ephthalitis, Serum emporiis potiuntur, IV, 270. IV, 226. Ad eos Zemarchum legatum mittit Justinus (568), IV, 271, 273, 2. Turcis subjecti Sogdaitæ, III, 225, 18. Turci in Persiam invadunt. Justinum ad bellum contra Persas renovandum incitant, IV, 236, 32. Turcorum dux post Dizabulum Turxanthus, *q. v.* Legati Rom., qui ante Valentinum (576) ad Turcos missi sunt, IV, 245. Turci, qui Justini temporibus postremis Byzantii morabantur, IV, 244. Circa Chersonem castra habent, IV, 266. Turcorum ferrifodinæ, IV, 227. Ritus sacri quidam, IV, 227. Vini genus, IV, 228. Opulentia, *ibid.*; regulus Arcesilas (?), IV, 245.
Turditania metallorum copia et præstantia clara, 272, 46; oppida Abdera et Odyssea, III, 274, 49.
Turella Forensis, e Bononia longæva, III, 609, 29.
Turnus, Dauni f., III, 231, 28.

Turxanthus, Dizabuli filius, unus ex Turcorum regulis, Valentinum Justini legatum superbis verbis excipit, irascens scilicet ob fœdus cum Avaribus a Rom. initum; Bosporum occupaturus Bochanum ducem eo mittit (576, IV, 245. Quattuor Hunnos patris manibus immolat, III, 247, 43. Ejus cognatus Tardu, *ibid.* Bosporum urbem capit. Ex eo tempore Turcorum et Rom. bellum., IV, 247 sq., 45. Sero tandem Valentinum ludibrio habitum dimisit, IV, 248, 45.
Tusci. Iis cum Carthaginiensibus pacta commerciorum erant, II, 169, 210. Tusci aruspicinæ et extispicinæ inventores, IV, 490, 5.
Tuscianus, Phryx, Juliani judicia reprehendebat, IV, 24, 25.
Tutapus, Juliæ fluv., II, 413, 18.
Tutela. Tutores. V. Ἐπίτροπος.
Tuthmosis (Amos. Amosis), Æg. rex (dyn. XVIII, 1), pastores Ægypto ejicit, II, 567. 572, 50.
Tuthmosis (Tmosis), Æg. rex (dyn. XVIII, 7), II, 573.
Tyana ab Aureliano imp. capta, IV, 197, 10.
Tydeus ad Adrastum veniens, III, 157, 48.
Tyli insulæ arbores lanigeræ, III, 479, 58.
Tyliphus, pastor Arcadicus, IV, 531, 1.
Tylonia gens, ex qua oriundus Cadys, ejusque filius Sadyattes, III, 383, et Lixus, III, 385.
Tymbosynes murus Byzantii, IV, 151, 27.
Tymbrium, urbs Phrygiæ, III, 644, 46.
Τυμνία, i. q. ῥάβδος, in Lyciorum lingua, III, 234. 72.
Tymnus (s. Tymnissus), Cariæ opp., III, 234, 63. 72.
Tymphæi, Epiri gens, II, 462, 4.
Tyndaridæ, Pelei contra Acastum socii, III, 389, 56; in Atticam invadunt: eorum comites Echedemus et Marathon Arcades, II, 239, 13. Cf. Castor et Pollux.
Tynes Chalcidensis litem judicavit quæ Hesiodo cum fratre erat, IV, 482, 2.
Typhis, III, 13, 7.
Typhon Jovis fulmine percussus fugam arripit; per quasnam terras, II, 39, 52; sub Ætna jacet, IV, 341, 4. — Typhon, Osiridis frater, rex Ægypti, II, 526 *a.* 531 *a.* Etiam *Bebon*, *Seth*, *Smy*, vocatur, II, 613, 76. 77. Typhonii appellabantur homines, quos diebus canicularibus in Hiithyiæ urbe Ægyptii olim mactabant, II, 616, 83. Typhonis urbs Auaris in Ægypto, II, 579. Typhonis os ferrum appellant, II, 613, 77. Typhon in Phœnicum mythologia, III, 568, 21.
Tyra gens ad sinum Arab., III, 477, 41.
Tyrannion Amisenus, antea Theophrastus, IV, 176, 66.
Tyrannus. Hujus vocis historia, II, 62, 7.
Tyras urbs et fl. Ponticus, III, 232, 36.
Tyreis, Memphita, rex Ægypti (dyn. III, 3), II, 544.
Tyrgonidæ, Atticæ pagus, IV, 462, 2.
Tyrimmas, Cœni filius et successor, regnat 45 annis, III, 690. Perdiccæ p., III, 165, 21.
Tyrmidæ, Œneidis demus, II, 356, 11.
Tyro, Salmonei f., Neptuno parit Neleum et Peliam; Creteo marito parit Æsonem, Pheretem, Amythaonem, III, 302, 3. Cf. IV, 544, 15.
Tyrodiza, Thraciæ urbs, II, 618, 3.
Tyrrheni, II, 291, 90. Eorum mores, II, 217, 16. 178, 246 sq. In Tyrrheniam abeunt Pelasgi, II, 349, 3. Tyrrheni piratæ, III, 103, 1. Tyrrheniam adiit Homerus, II, 222, 32. Tyrrhenici maris accolæ Ausones, II, 179, 247 *a.* Tyrrhenus (e Lemno) erat Pythagoras, II, 272, 1. III, 10, 30. 41, 22. 10, 30. Tyrrhenica insula Artemita, III, 573, 13.
Tyrrhenia Æneæ parit Romulum, IV, 297, 6.
Tyrrhenus, Mnesarchi f., frater Pythagoræ, III, 10, 30.
Tyrtæus, III, 170, 13. IV, 176, 65.
Tyrus sive Anatha, in Euphrate castellum, III, 590, 22.
Tyrus urbs unde nomen nacta sit, IV, 544, 15. Tyri reges: Suron, Davidis æqualis, II, 225, 18. Abibalus, Hiromus, Salomonis æqualis, Baleazarus, Abdastratus, Astartus, Aserymus, Ithobalus, Badezorus, Matgenus, Pygmalio, cujus soror Dido Carthaginem condit, IV, 446, 1. Ex his urbem templis aliisque ædificiis ornat Hiromus rex, IV, 446, 1. 398, 2. Postea regnant Ithobalus, sub quo Nabuchodonosor urbem obsidet, deinde Baal. Tum judices: Ecnibalus, Chelbes, Abbarus, Mytgonus, Gerastratus, Balatorus, Merbalus Babylonius, Hiromus, cujus anno decimo Cyrus imperium suscepit, IV, 447, 2. Tyrii sub Ithobalo rege siccitate laborant; Botryn in Phœnicia et Auzam in Libya condunt, IV, 447, 4. Tyrus ab Alexandro M. expugnata, II, 472, 12. Tyrii Demetrium Nicatorem ab Alexandro Zabina victum ab urbis ingressu prohibent, III, 713, 20. Tyrius Hercules, II, 320. 58; ejus templum, III, 511, 8. Tyrii: Callicrates, Porphyrius, Aspasius, Pythagoras.
Tysias fluv., IV, 95, 9.
Tzathius, dux Suanorum, IV, 210.
Tzirus, Theodori ducis cognomen, IV, 271.

U

Uaphres, Ægypti rex, Davidis et Salomonis tempp., III, 225, 18. Ejus ad Salomonem literæ, III, 226.
Uaphres, Saita, rex Æg. (dyn. XXVI, 7), ad quem Judæi profugerunt, captis per Assyrios Hierosolymis, II, 593, 66.
Uarchonitæ, sic a Turcis Avares vocantur, IV, 245 sq.
Uatias Mennem fratrem, Cumæorum tyrannum, ejicit, operâ Orchomeniorum, III, 387, 53.
Ucalegon, Thebanus, Sphingis pater, III, 336, 5.
Udæus, Spartus, IV, 520, 1.
Uenephes, Æg. rex dynastiæ primæ, II, 539.
Uguri Hunnorum gens, IV, 229, 21.
Ullibus (?), Scytha, ab Anagaste interfectus, IV, 616, 205.
Ulphilas, Honorii dux, contra Constantinum et Gerontium rebelles mittitur (411), IV, 60, 16.
Ulysses, Laertis et Anticleæ f., e Penelope pater Telemachi, II, 147, 130; unde nomen acceperit, III, 101, 370, 21 *a.* Ejus soror Phace sive Callisto, III, 152, 15. 339, 16. Palladium rapit, II, 10, 5; cum Ænea e Molossia in Italiam proficiscitur, II, 66, 8. Κισσύβιον porrigit Cyclopi, II, 10, 7; galeam Matribus deabus consecravit in templo Engyii oppidi Siculi, III, 271, 45; in Italiam migravit ob seditiones quas procorum necatorum cognati movebant, II, 147, 133. Ulyxis errorum monumenta in Minervæ templo in Turditania, III, 301, 5. Ulyssis errores sec. Olympiodori sententiam, IV, 68, 45. Ulysses ex Euippe Thesprotia gignit Leontophronem vel Doryclum, III, 339, 17; ex Circe Antiam et Ardeam, IV, 527, 6. Pater Telegoni, IV, 330, 2; pater Latini, avus Prænestæ, IV, 531, 2.
Umbrorum sedes et migratio, IV, 531, 1; mores, III, 457, 106 sq.
Unedones arbores Arabiæ, III, 479, 55.
Urania, meteorum, IV, 65, 36.
Uranius historicus, IV, 523.
Uranopolis in Atho m. ab Alexarcho condita, III, 169, 5.
Uranus, III, 568, 22. Ejus historia in Phœnicum mythologia, III, 567, 12.
Urbicius sub Zenone aulæ præfectus, IV, 618, 211.
Urbis, opp. Æthiopiæ, III, 478, 42. 351, 2.
Urie, Babyloniæ urbs, III, 212, 3.

Urogi, a Sabiris expulsi, ad Leontis societatem confugiunt, IV, 104, 30.
Urphe, Rubri maris ins., auro abundans, III, 225, 18.
Ursa sidus, II, 13, 2.
Usaphædus (Usaphaes), Æg. rex dyn. primæ, II, 539.
Usdehadus Gepida ad Romanos profugus a Bajano in captivitatem vindicatur, IV, 232, 27. 234, 28.
Usercheres, Elephantinus, rex Æg. (dyn. V, 1), II, 252.
Usibalci, Æthiopiæ gens, IV, 376, 1.
Usous, frater Samemrumi. Ejus instituta, III, 566, 8.
Utiguros Hunnos, quorum dux Sandilchus, Justinianus contra Hunnos Cotriguros excitare studet (558), IV, 202, 3. Utiguri ab Avaris vincuntur (559), IV, 203, 5. Eorum dux Anagæus, IV, 247.

V

Valamir (Βαλάμηρος) Gothus accepto tributo a vastandis Romanorum finibus retinetur (461), IV, 103, 28; pater Theudimundi, IV, 127; et Teuderichi, *q. v.*
Valens imp. Contra eum rebellat Procopius, IV, 26, 32; ob id pavescentis regis animum erigit et confirmat Arbitio senex, IV, 27, 33. Valentis copiæ in prœlio contra Procopium ad Thyatira commisso parum abfuit quin vincerentur, IV, 27, 34. In conscios Procopii severe animadvertit, IV, 27, 35. Ejus dux Ælianus, IV, 27, 36. Gothici belli initia (366), IV, 28, 37. Valens pecuniæ cogendæ causa fundos publicos vendit, IV, 155, 6. Theodori in Valentem conjuratio (374), IV, 28, 38. In socios hujus Theodori sævit per Festum procons., IV, 29, 39. Gothos ab Hunnis pulsos in Romanam ditionem admittit, IV, 31, 42. Ejus exercitus in Asia sub Musonio procons. ab Isauris ingente strage afficitur, IV, 33, 45. Valens Antiochia Constantinopolim venit, bellum parans contra Gothos, IV, 34, 46. Sebastianum ex Italia advocat, virum probum strenuumque, qui belli ejus dux sit, IV, 34, 47. Cf. de Valente IV, 607, 182.
Valens, Honorio utriusque militiæ dux, ad Attalum legatus mittitur, IV, 59, 13.
Valentinianus Nicææ in Bithynia imperator proclamatur (an. 364), IV, 26, 29. Sallustium, præfectum prætorio, a munere suo removet; Rhodanum cremari jubet, IV, 26, 30.
Valentinianus, Constantii et Placidiæ f. natus an. 419; Nobilissimus ab Honorio creatur; Romanorum Cæsar renuntiatur, IV, 65, 34, 613, 197. Cum Placidia post mortem Honorii contra Joannem tyrannum in Italiam proficiscitur; quinquennis puer, cæso Joanne, vestem induit imperatoriam (425), IV, 68, 46. Attilæ legatos de Honoria petenda missos re infecta dimittit; quare Hunnus bellum parat, IV, 98, 15 et 16. Aetium occidit; ipse, machinante Maximo, cujus uxorem stupraverat, interficitur, IV, 614, 200, 615, 201. Ejus uxor Eudoxia et filia a Genserichо captæ, IV, 102, 24. Ejus bona sibi tradi postulat Genserichus, IV, 104, 30.
Valentinus quidam a Galieni uxore observare ingenuum jubetur, IV, 194, 5.
Valentinus, Justiniani ad Avares legatus (558), IV, 203, 5.
Valentinus, sub Tiberio imp. Romanorum ad Turcos legatus, a Turxantho, duce eorum, contumeliis afficitur (576), IV, 244 sq., 43; sero tandem a Turxantho dimittitur, IV, 248, 45.
Valeria Tusculanaria cum Valerio patre, quem deperiebat, rem habet, ex eoque Silvanum parit, IV, 321, 5.
Valeria Luperca diis immolanda quomodo servata sit, IV, 322, 10.
Valerianus imperator ad Saporem Persarum regem de pace legatos mittit, incassum, IV, 187, 9. A Sapore victus capitur, IV, 193, 3.
Valerius Torquatus in Corsicam deportatus, IV, 515, 1.
Valerius Publicola, sumtu publico sepultus, IV, 555, 43.
Valerius Corvinus unde nomen nactus sit, IV, 557, 49.
Valerius (C.) Primus, Quinti f., e Velia longævus, III, 608, 29.
Valerius (M.) consul contra Samnitas bellum ad exitum ducit; in Campaniæ urbibus, petentibus Campanis, præsidia relinquit, II, *præf.* p. xxxvi, 2.
Valerius (L.) Flaccus, Acilii Glabrionis legatus in prœlio ad Thermopylas commisso, III, 616, 32.
Valerius Flaccus cum Fimbria contra Mithridatem in Asiam mittitur. Ejus nex, III, 542, 33.
Valerius, Constantii imp. temporibus Thraciæ præfectus; ejus de statuis averruncis narratio, IV, 63, 27.
Valerius cum Valeria filia concumbit inscius; ejus mors, IV, 321, 5.
Valerius Gestius a L. Thymbri occisus, IV, 321, 6.
Valerius Conatus terræ hiatu absorptus, IV, 372, 1.
Valia post Singerichum dux Visigothorum creatur, IV, 63, 62. Honorio Placidiam reddit, IV, 64, 31. Moritur (418); succedit Theuderichus, IV, 65, 34.
Valii, Æthiopiæ gens, IV, 376, 1.
Vandali ab Aureliano vincuntur (271); eorum ad imperatorem legatio, III, 685. Pacem ab Aureliano obtinent, IV, 188, 12. Hispaniam vastantes in summas ibi Romanos angustias redigunt (414), IV, 64, 30; sub Genserichо Romam vastant; ceteramque Italiam et Siciliam infestant, IV, 102, 24. Gothos appellant Trulos; quam ob causam? IV, 64, 29. Ceterum v. Genserichus. Vandalus Gelimerus ab Justiniano captus, IV, 203, 4.
Vararanes V, rex Persarum (419-440), pater Isdigerdis, IV, 138, 1.
Vardanus in Persarmenia, ut necem Manuelis ulcisceretur, Surenam Persarmeniæ præfectum occidit (571), IV, 271.
Valicinatio, ἡ διὰ τῶν ἐμπύρων μαντεία, Jamidarum, II, 199 *a*.
Vatius (C.) Tertius, Sp. f., e Placentia longævus, III, 608, 29.
Velabrum, locus Romæ urbis, III, 76, 2.
Velia urbs. Ex ea: C. Samphius. Q. Velius. Antonia Secunda. M. Vilonius Severus. C. Valerius Primus, *q. v.*
Velitræ, urbs Italiæ, III, 606, 11.
Velius (Q.), e Velia longævus, III, 609, 1.
Veneti (*Heneti. Eneti*) e Leucosyris profecti Trojanis opitulantur; inde cum Thracibus sedem figunt in sinu maris Adriatici; relicti in Asia Veneti Cappadoces facti sunt, II, 337, 9. Cf. III, 222, 22. Heneti ab Assyriis pulsi ad Padum sedes figunt, ubi Veneti appellantur, III, 596, 49. 122,22. Venetis pullis qui primus vicerit Olympiæ, *ibid.* Venetorum institutum quoddam, II, 372, 5.
Ventorum nomina, III, 296, 101.
Venus Lemnias mulieres, quæ sacra ipsius neglexerant, quomodo puniverit, III, 303, 13. Cyprum petens ad Rhodum appellit; inde repellitur a filiis Neptuni. Hinc deæ ira, III, 175. Venus Ariadne apud Amathusios, IV, 371, 2. Venus Samia ἡ ἐν καλάμοις vel ἐν Δίῃ, IV, 299. 1. Ejus in Papho templum, II, 352, 16, III, 66, 1. Veneris ἀνοσίας templum Thessalicum, III, 127, 44. Venus ἑταίρα templum habet Ephesi, III, 406. Veneris templum Byzantii, IV, 149, 16. Veneri Uraniæ nephalia sacra Athenis offeruntur, III, 127, 43. Venus Astarte, III, 569, 24. Venus πόρνη apud Abydenos, III, 11, 55. Venus Lamia, III, 120, 14. Cnidiæ statua, IV, 482. Ejus cultus

ap. Naucratitas, IV, 480, 5. Venus e Neptuno mater Rhodi, IV, 404, 1; e Biblo vel Cinyra mater Cypri, III, 30, 11. Veneris statuæ amore ardet Pygmalio, III, 31, 13. Ei sacer pompilus piscis, II, 43, 3.
Veranius (Q.) consul (49 p. C.), III, 622, 51.
Verina Aug., soror Basilisci, IV, 116, 7. 110, 42; consanguinea uxoris Nepotis, pro quo regno exuto intercedit ap. Zenonem, IV, 119, 10. Pamprepium Byzantio expellit, IV, 132, 20; fraude sua Zenonem regno pellit; Patricium in imp. evehere voluit, neque vero obtinuit a magistratibus, qui Basiliscum renuntiarunt, IV, 136 *a*. 618, 210; ob Patricii cædem Basilisco irascens fratri Zenoni reditum parat; quare in summum venit vitæ discrimen, IV, 136 *a*. Illo insidias struit; quibus detectis, Illo a Zenone tradita, et in Ciliciæ castellum ablegata est, IV, 136 *b*. 619, 211, § 2. Cum Leontio in Isauria in imperium ab illo rebelle evehitur, IV, 137, 1; in Ciliciam relegata, IV, 140, 4; dehinc in Papirium cast. migravit, ubi moritur, *ibid*. IV, 621, 5.
Verus (L.) Aug. Ejus bellum Parthicum, III, 646. Achilli comparatur, III, 647, 1. Peste exercitus ejus infestatur, III, 648, 2; quam e Syria Romam attulit; pestis origo, III, 661, 20.
Vespasianus imperator, IV, 578, 99 sqq.
Vesta in Naxo, II, 156, 168 *b*. Ἀφ' Ἑστίας ἄρχου, proverb., IV, 60, 5. Vestæ γενέθλια apud Naucratitas, II, 80, 2.
Vestinus (M.) Atticus, consul (65 p. C.), III, 623, 52.
Veteranius (T.), e Bononia longævus, III, 608, 29.
Vetranionis et Magnentii ad Constantium de pace legatio irrita (350), IV, 190, 16.
Vettius (T.) eques Romanus, perdives, cujus filius servorum rebellionis auctor exstitit, II, *præf*. XXII, 30.
Vettius (L.), Brixellensis longævus, IV, 608, 29.
Vetustius (L.) Secundus, Placentinus, longævus, III, 608, 29.
Vibius (C.) Pansa a Cæsare consul designatus, II, 442, 22.
Vibius (T.) Thalbius, e Parma longævus, III, 608, 29.
Victor, copiarum dux in Juliani exp. Persica, IV, 5.
Victoriam alis instructam primus efformavit Achennes vel Aglaophon pictor, IV, 359, 15.
Vidicula Gothus Sarmatarum fraude succumbit, IV, 95, 9.
Vilonius (M.) Severus, e Velia longævus, III, 608, 29.
Viminacium, Mœsorum in Illyrico opp., ab Hunnis captum, IV, 86. IV, 73, 2.
Vindicis equites in prœlio contra Longabardos (167 p. C.), IV, 186, 6
Vinicius (M.), consul (45 p. C.), III, 618, 35.
Vinum Chalybonium, III, 276, 58. Vini mixtiones optimæ, II, 50, 14. Vinum bibere mulieri probro est apud Italos, IV, 296, 3.
Virgilii poetæ annus natalis, III, 606, 12.
Viriathus Quintum vincit; deinde fœdus cum eo facit, III, 643, 36. Viriathi fata postrema, II, *præf*. XIV, 24. IV, 559, 60.
Viriparach. V. Juroiparach.
Virtus, Soteris et Praxidices f., III, 152, 17.
Vitellianus, legatus et interpres ab Justino ad Bajanum missus, ab Avaribus in vincula conjicitur (568), IV, 231, 26. Dimissus, 233, 28.
Vitellius per 8 menses imperator, IV, 577, 96-98.
Vitex ad coronas adhibetur, III, 104.
Vittiges Gothus ab Justiniano captus, IV, 203, 4.
Vivianus, Adamantii pater, IV, 126, 8. De Viviano Aspar cum Leone imp. contendit, IV, 135 *b*.
Vologesus III, Parthorum rex, contra quem L. Verus Aug. per duces belligeravit, III, 646. Cum Thersite comparatur, III, 647, 1. Ejus braccas, equum, equi frena, etc., fuse descripsit Anonymus quidam, III, 650, 6.
Volsci, II, *præf*. p. XXXVII.
Volsinii clavum figunt quotannis in Nortiæ templo, III, 96, 7. Urbs eorum ob statuas quibus abundabat, expugnata, III, 205, 9.
Volturnus, Campaniæ fl., Casilinorum agros alluit, II, *præf*. p. XXXIX.
Volumnius, Rom. in Syria dux sub Augusto, III, 422, 94.
Volusianus, post Decii patris necem imperator creatur cum Gallo, III, 674, 16. IV, 598, 150.
Volusius (Q.) Saturninus, consul (56 p. C.), III, 623, 56.
Vulcanus quomodo Erichthonium genuerit, II, 22, 1. Cum Cerere de Siciliæ possessione contendit, II, 84, 3. Vulcani insula ad Siciliam ignivoma, IV, 290, 9; officina in Hiera insula, II, 383, 4. Vulcanus ex Ætna Palicorum pater, III, 101, 7. Vulcanus in Academia Athen., III, 341, 24. E Leucippe Ægyptum gignit, III, 502, 2. Vulcanus Chrysor ap. Phœnices, III, 566, 8. Vulcanus, rex Ægypti, II, 526 *a*. 530, 3. 534 *a*. Vulcani insulæ Adiabenes, III, 589, 13.
Vultures e terra altera ignota nobis adveniunt, II, 31, 10. Quare aves hæ ad auspicia gravissimæ, *ib*. Carnivorarum justissimæ, *ib*. Totum eorum genus femininum, *ib*. Ex subsolani flatu concipiunt, *ib*.

X

Xanthippe, Socratis uxor, II, 491, 3. 281, 30.
Xanthippidas, archon Athen., II, 367, 14.
Xanthippus, Periclis f. natu maximus, Tisandri filiam ducit; homo nequam; a patre alienissimus, facinora ejus studiaque inepta in vulgus sparsit, II, 56, 11.
Xanthippus Athen. ostracismo ejectus, II, 209, 1, 7.
Xanthippus Arcas, Ereuthalionis pater, IV, 318, 2.
Xanthii in Lycia ad Cragum montem Pinaram condunt, II, 343, 1. Cur a matribus nomina sumant, III, 15, 13.
Xanthius, Menecrates, *q. v.*
Xanthum fluvium cum infantibus adit Latona, lupis ducibus usa, 343, 2
Xanthus, Tremili et Praxidicæ f., III, 236, 84; pater Lyciæ, III, 235, 81; Olenis poetæ, III, 236, 85. Ad eum in Termera urbem venit Apterus e Creta profugus, III, 300, 1.
Xanthus Bœotus cum Melantho Pylio certamine singulari pugnat, IV, 539, 19.
Xanthus Æsopum servum habuit, II, 215, 10, 5.
Xanthus, Lydius historicus, IV, 171, 47. Ejus historiæ suppositiciæ, IV, 342, 9.
Xanthus Milesius Gythyniam uxorem a Gallis captam redimendi causa Massiliam proficiscitur, III, 307.
Xenæus Antiochiæ architectus sub Seleuco Nicatore, IV, 469.
Xenagoras historicus, IV, 526.
Ξενίας γραφὴ ad thesmothetas pertinet, II, 115, 31.
Xenion, historicus, IV, 530.
Xenocrates, Academiæ σχολάρχης, absente Aristotele, III, 45, 41.
Xenocratis phil. ingenium, IV, 171, 48, et mores, IV, 454, 3. Eum servitute liberat Demetrius Phalereus, IV, 455, 4. Ejus discipulus Menecrates Elaita et Procles, II, 342.
Xenocrates, Theronis Agrigentini frater, IV, 433, 5; frater aut cognatus, IV, 342, 8.
Xenocrates quidam cantilenarum poeta, II, 285, 53.
Xenocrates historicus, IV, 530.
Xenocritus Locrus, Thaleta junior, cujusnam generis poemata scripserit, II, 24, 4; poeta cæcus, II, 221, 30.
Xenodicus, Telemachi f., Emmenidis frater, IV, 433, 6; pater Hippocratis et Capyis, IV, 433, 5.

Ξένων δίκαι Athen. ad polemarchum pertinent, II, 114, 28.
Xenophanes Colophonius, III, 577, 2. Homeri et Hesiodi adversarius, II, 187, 297; ad Xenophanis ætatem quot sint anni inde a Trojano bello, II, 279, 23. Xenophanis imitator Empedocles, III, 42, 27.
Xenophilus Chalcidensis ex Thracia, II, 275, 11, 12.
Xenophilus Pythagoreus, magister Aristoxeni Tarentini, II, 269. Ejus dictum, II, 289, 79. Musicus, per longissimam vitam omnis humani incommodi expers, II, 277, 16.
Xenophilus historicus, IV, 530.
Xenophon Cliniæ amore captus, II, 79; sub Themistogenis nomine Anabasin suam edidit, II, 74 *a*. Quonam anno mortuus sit, IV, 507.
Xenophon Atheniensis, Antiochensis, Ephesius, Cyprius, Lampsacenus, historici, III, 101. 102.
Xenophon præstigiator, II, 480, 44.
Xerxes I, rex Persarum, Longimanus cognominatus, IV, 306; frater Sandacæ, II, 295, 8. Ægypti rex (dyn. XXVII, 3), II, 595; ad Artemisium, III, 197. E quonam loco pugnam Salaminiam spectaverit, II, 464 *a*. Ad eum venit Themistocles, II, 93, 20; ab Artabano interficitur; cur? II, 180, 253. Ejus dictum, II, 92, 11.
Xerxes II, Persæ et Ægypti rex per duos regnat menses, II, 595, 68. Xerxis (*Artaxerxis*) soror Amutis s. Amytis, II, 93, 21.
Xerxes, Armeniorum tyrannus, cum Antiocho III fœdus init, IV, 557, 53.
Xilia, Libyæ opp., III, 238, 130.
Xisuthrus, Babylon. rex, sub quo diluvium, II, 280, 2. 499, 5 sqq.
Xoitæ reges Ægypti dynastiæ decimæ quartæ, II, 566.
Xuthus, cognomen Orthomenis Chii, I, 44 *a*.
Xylenopolis ad Indum ab Alex. M. condita, III, 476, 39.
Xypetæ, Cecropidis demus, II, 356, 12.

Z

Zabdicene, provincia Persica Rom. imperio sub Diocletiano (297) adjungitur, IV, 189, 14.
Zabelus, Arabum princeps, IV, 524, 24.
Zaberganes, dux Hunnorum Cotigurorum, regnante Justiniano, IV, 202. 3.
Zabida, vicus Arabiæ, IV, 526, 16.
Zabulon, Jacobi f., III, 215, 9.
Zacanda, Iberiæ urbs, IV, 649 *a*.
Zacharias medicus a Tiberio et Sophia ad Chosroem legatus mittitur (575), IV, 240, 37 et 38. Annuas inducias pepigit, *ibid.* Iterum ad Chosroem missus cum Trajano, IV, 241, 39, 40; tertium ad Chosroem legatus (577), IV, 248, 46. Ejus cum Mebode colloquia, 249, 47. 253, 50. Demum legatus cum æquis pacis conditionibus ad Chosroem mittitur; ac stabilita foret pax, nisi eo ipso tempore Chosroes defunctus esset, successorem relinquens Hormisdam filium, a quo indigne exceptus Zacharias, infectis rebus domum revertitur (579), IV, 254 sqq., 54. 55; a Tiberio ad Hormisdam in Persiam missus, ut pacem componeret, in confiniis cum Andigano, legato Persarum, convenit; sed longis disputationibus nihil efficitur (580). IV, 260 sqq., 60.
Zacynthii deliciis dediti, III, 194, 9. Zacynthius Simonides, Pythagoras, *q. v.*
Zacynthus ins., postea Parus, III, 633, 6
Zæcedenthes, Mucasi f., Parœcopolitanus longævus, III, 609, 1.
Zageræ, Trogloaytica gens, III, 477, 42
Zagrus mons in Sittacene, III, 522, 1.
Zagystis in Libya, III, 238, 126.
Zaleucus Locris Epizephyriis leges scripsit, II, 174, 230; filio suo adultero oculum alterum, alterum sibi ipse eruit, II, 221, 30.
Zambranes, Abrahami f., III, 214, 7.
Zamnes, opp. Æthiopiæ, III, 351, 2. 478. 42.
Zamolxis, Saturnus Getarum, III, 153, 23
Zanclæi a Samiis ejecti, II, 160, 182.
Zaras. V. Nazaratus.
Zariaspa, Bactriana urbs, III, 645, 51.
Zarinæa, Marmaris Sacarum regis uxor; ejus et Stryangæi Medi amores, III, 364, 12.
Zarmanus-Chegam, e Bargosa Indus, Athenis se cremavit, III, 419, 91.
Zarotis fluv. sinus Persici, III, 476, 39.
Zeilas, Nicomedis f., Cressam urbem Paphlagoniæ capit IV, 385, 12. Nicomedis e priore uxore f., Etazetæ novercæ machinis Bithynia expulsus ad Armeniorum regem fugit. Post mortem patris Bithyniam recuperat auxilio Gallorum, III, 537, 22.
Zelia, Cyzici castellum, IV, 392, 3.
Zelia, olim Alope, Amazonum sedes, II, 339, 4. Ap. Zelitas tyrannide potitur Nicagoras, IV, 348, 1. Zelia etiam Lycia dicitur; Apollo Lycius ibi colitur, III, 599, 68.
Zelpha, Rachelis ancilla, III, 215, 8.
Zemarchus, Orientis præfectus, a Justino II ad Dizabulum Turcorum regem legatus mittitur (568), IV, 227, 19. Zemarchi iter; quomodo a Turcis exceptus sit; Dizabulum contra Persas proficiscentem comitatur; concubinam ab eo dono accepit; firmato fœdere, Byzantium redit, Dizabuli legatos secum ducens (568), IV, 227 sqq., 20. IV, 271. Redeunti et per Alanorum terram iter facienti insidiæ struuntur, machinante Chosroe rege Persarum, IV, 273, 2. IV, 229, 21 sq.
Zenis Chius, II, 43. Zenis historicus, IV, 530.
Zeno Eleates a Nearcho tyranno comprehensus, III, 169, 7. Ejus placita, IV, 165, 31; dialecticæ inventor, II, 187, 276. Sec. nonnullos primus dialogos scripsit, II, 187, 277. III, 579, 15; primus Achille, qui vocatur, syllogismo usus est, III, 583, 39. Ejus mors, III, 43, 30.
Zeno stoicus Stilponem audivit, III, 171, 14. Ejus dicta quædam, IV, 165, 30.
Zeno Rhodius, Sidonius, et alius, historiographi, III, 174.
Zeno, celeber quidam Isaurus, cujus nomen adoptavit Aricmesius, postea Zeno imperator, IV, 139, 2.
Zeno, vir consularis, Constantinopolis præsidio præfectus, deinde Orientalium exercituum dux, Saturnini filiam, quam Theodosius imp. Constantio promiserat, Rufo familiari in matrimonium dedit, IV, 94. Chrysaphium sibi tradi ab imp. postulat, IV, 98, 12 sq. Ejus insidias veretur Theodosius Min., IV, 98, 14. 613, 199.
Zeno, Isaurus, olim Tarasicodissa Rusumbladeota, IV, 135, vel Aricmesius dictus, IV, 139, 2; unde Zenonis nomen assumpserit, *ibid.* Priore conjuge amissa, uxorem ducit Ariadnam, Leonis imp. filiam, IV, 135 *b*. 136 *a*. 139, 2. Per Martinum familiarem certior fit eorum quæ Ardaburius contra Leonem machinabatur, IV, 135 *b*. In Oriente dux ap. imp. creatur, IV, 136 *a*. 139, 2; cum Isauris tumultum Constantinopoli excitat, IV, 616, 206. Ejus ex Ariadne filius Leo, quem Leo imp. successorem constituit. Leo filius deinde Zenonem patrem imperatorem renuntiat, IV, 136 *a*. Hic, vir imbellis, per Severum legatum pacem cum Genserico Vandalo componit (475), IV, 114, 3. Heraclium ducem apud Theuderichum in Thracia captivum redimit, IV, 115, 4. Ærarium brevi exhaurit largitionibus et negligentia sua, IV, 116, 6. Verinæ machinis imperio ejectus (IV, 618, 210), in

Digitized by Google

Isauria extorris clade afficitur; in Constantinopolim Is. castellum fugit. Ejus dictum, IV, 118, 9. IV, 136. Denique regnum recuperat operâ Illi et Harmati. Redux filium Harmati Basiliscum Cæsarem creat; ipsum Harmatum postea supplicio affecit, IV, 136. De indole Zenonis judicium. Quieti sub eo vivere Romani potuissent, nisi Sebastiani arbitratu omnia regi passus esset, IV, 118, 9. Filius ejus, puer nequam, immaturus moritur, *ibid.* Zeno denuntiationibus pecuniam corradit, IV, 136. Anno post reditum Illo insidiatur, incassum, IV, 618, 211. IV, 140, 4. Eundem Verinæ insidiis appetitum placare studet, IV, 219, 311, § 3. Verinæ impulsu hortatur Romanos, ut Nepotem in imperium Occid. restituant. Odoacro petenti patriciatus dignitatem tribuit, IV, 119, 10. Cf. IV, 136. Theuderichum, Triarii f., utpote Basilisci tyrannidis auctorem, hostem publicum declarat, re infecta dimittens ejus legatos, qui reconciliationem proponebant, IV, 119, 11. Honorichi legatos amicitiam ac pacem firmam pollicentes excipit liberaliter, IV, 120, 13. Quum Theuderichi, Valamiri f., qui socius Rom. erat, potentia minui videretur, contra vero Theuderichus Triarii f., Romanorum hostis, multas sibi gentes adjungeret, Zeno componere inimicitias studet. Deinde, conditionibus a Triarii filio repudiatis, bellum parat, IV, 121, 14, idque gerendum committit Theudericho Valamiri filio, cui auxiliares copias se suppeditaturum esse pollicetur. At non stat promissis. Quapropter iratus Valamiri filius fœdus init cum eo quem debellari imperator jusserat, IV, 121, 15, et per legatos a Zenone agros poscit et stipendia. Similiter Triarii filius præteritorum annorum tributa repetit et affines suos adhuc superstites reddi sibi jubet. Tum Valamiri filium Zeno pollicitationibus adducere tentat, ut fœdus illud solvat. Incassum. Igitur copias undique colligit, quas ipse contra hostem educturus est. At mox ad insitam relabitur ignaviam. Hinc militum rebelliones, adeo ut solvere castra Zeno cogatur, IV, 123, 16. Valamiri filio Thraciam vastante, pacem init cum filio Triarii. Pacis conditiones, IV, 124, 17. Valamiri filium a Macedoniæ vastatione precibus avertit, missis Artemidoro et Phoca legatis, IV, 125, 8. Alterum legatum qui cum eo transigat, mittit Adamantium, IV, 126. Interim pars copiarum Theuderichi Valam. a Sabiniano cladem patitur. Quo comperto imperator bellum pace turpi potius ducit, in idque omni vi incumbere duces jubet, IV, 130. Marciani et Procopii rebellio, quam Illi operâ Zeno compescit, IV, 140, 3. 136 *b.* 619, 211, § 3. Theuderichum Triarii f., qui, audita Marciani seditione, cum exercitu Byzantium profectus erat (verbo tenus ut opem Zenoni ferret, re ipsa ut urbe potiretur), vix imp. donis permovet, ut revertatur, IV, 181, 19. 139, 3. Procopium et Marcianum, ad Theuderichum profugos, exposcit frustra, IV, 131, 19. Illo Verinam tradit, IV, 136. Illum in Oriente militiæ magistrum creat; ubi ille rebellans Leontium imperatorem renuntiat. Zeno contra eum mittit Theuderichum Valam. f., mox autem revocat et contra Odoacrum mittit, IV, 137. 140, 4. Devictos rebelles truncat, IV, 137. Z nonis mors, V, 141, 5. Ejus frater Longinus, *ib.*

Zenobia, Palmyrenorum regina. Eam Aurelianus missis legatis hortatur, ut dedat sese, IV, 197, 10. Quid ei regina responderit, III, 664.

Zenodotium, urbs Osroenæ, prope Nicephorium, III, 587, 2.

Zenodotus Trœzenius, IV, 531.

Zenonis, Basilisci uxor; ejus cum Harmato commercium, IV, 117, 8. Cum marito perit, IV, 136.

Zenothemis scriptor, III, 28 *a.*

Zephyria, vetus Meli ins. nomen, I, 155, 167 *b.*

Zephyrium s. Zephyria, postea Halicarnassus, III, 574, 16.

Zephyrus ventus, III, 296, 101.

Zercon Maurusius in aula Attilæ scurra; ab Attila Aetio datus, IV, 92. Ejus forma et fata, IV, 96, 11.

Zerovanus, II, 502, 9.

Zet, Tanita, rex Æg. (dyn. XXIII, 4), II, 592.

Zetes et Calais ex Hyperboreis Argonautæ, II, 476, 28. II, 48, 42. V. Boreadæ.

Zethus. Ejus historia, III, 629. IV, 544, 8. Cf. Amphion.

Zetuma, Æthiopiæ opp., IV, 351, 2.

Zeugma, Babyloniæ, II, *præf.* XII, 13.

Zeuxippe, Priami mater, IV, 491, 6.

Zeuxippus, balneum a Severo Byzantii ædificatum, III, 153, 37.

Zichus, dignitatis apud Persas nomen, IV, 206, 11. Zichus (Iesdegusnaph, ut vid.) a Chosroe ad Justinum legatus mittitur; in ipso itinere moritur (566), IV, 222, 17.

Zielas, Bithynus, vir herculeus, III, 600, 74. Nicomedis et Ditizeles f., III, 600, 75; ejus filiam ducit Antiochus Hierax, III, 710, 9. Prusiæ pater, III, 51, 72.

Zilmissus collis in Thracia, ubi templum Bacchi, III, 244, 251.

Zintha, cast. in Mediæ et Armeniæ finibus, IV, 189, 14.

Zipœtes, Bithyniæ regulus, Lysimachi et deinde Seleuci adversarius, Heracleotas incursionibus vexat, III, 532, 10. Patroclem, Antiochi Soteris ducem, clade afficit, III, 534, 15. Lysimachi ducem alterum occidit, alterum fugavit; ipsum Lysimachum et Antiochum Soterem e regno suo propulsavit; urbem sibi cognominem ad Luperum montem condidit. Ejus ætas. Filii quattuor; ex iis successor Nicomedes, III, 537, 20.

Zipœtes, frater Nicomedis regis, Thyniacam Thraciam tenens cum Heracleensibus belligerat, III, 535, 17.

Zipœtium, urbs a Zipœte ad Lyperum montem condita, III, 537, 20.

Zobidæ, gens Carmaniæ finitima, III, 659, 3.

Zobites, Elius, III, 220, 12.

Zoilus Amphipolita; Ὁμηρομάστιξ; ejus scripta, II, 85 *a.*

Zonæ orbis terrarum sec. Polybium et Posidonium, III, 277, 68. 283, 71 sq.

Zophasenim in Phœnicum theologia qui?, III, 565, 2.

Zopyrus Magnesius (grammaticus), II, 246, 33 *a.* Zopyri alii, IV, 531, 533.

Zoroaster, magus, Bactrianorum rex, a Semiramide bello victus, III, 626. Medorum princeps, cui Semiramis regni administrationem committit. Ipse regno potiri studet; bello exorto, Semiramidem vincit, quæ aufugit in Armeniam, III, 627, 2. Zoroastri magi in sacro Persicorum rituum commentario de deo doctrina, III, 572 sq. Ejus præceptum de non contaminando igne, III, 409, 68. Cf. II, 197 not. 502, 9. Zoroastri, Anonacis discipuli, scripta et ætas, III, 53, 79. 80; nominis significatio, II, 90, 5.

Zoster, Atticæ locus, III, 5, 16. Ibi natus Apollo, IV, 495, 14.

Zoton, opp. Æthiopiæ, III, 477, 42.

Zurachi in Arabia, III, 478, 45.

Zygia, arbor in Pelio monte, II, 261, 60.

Zygii, gens Pontica, posteri Pelasgorum, III, 639, 15.

Digitized by Google

Digitized by Google

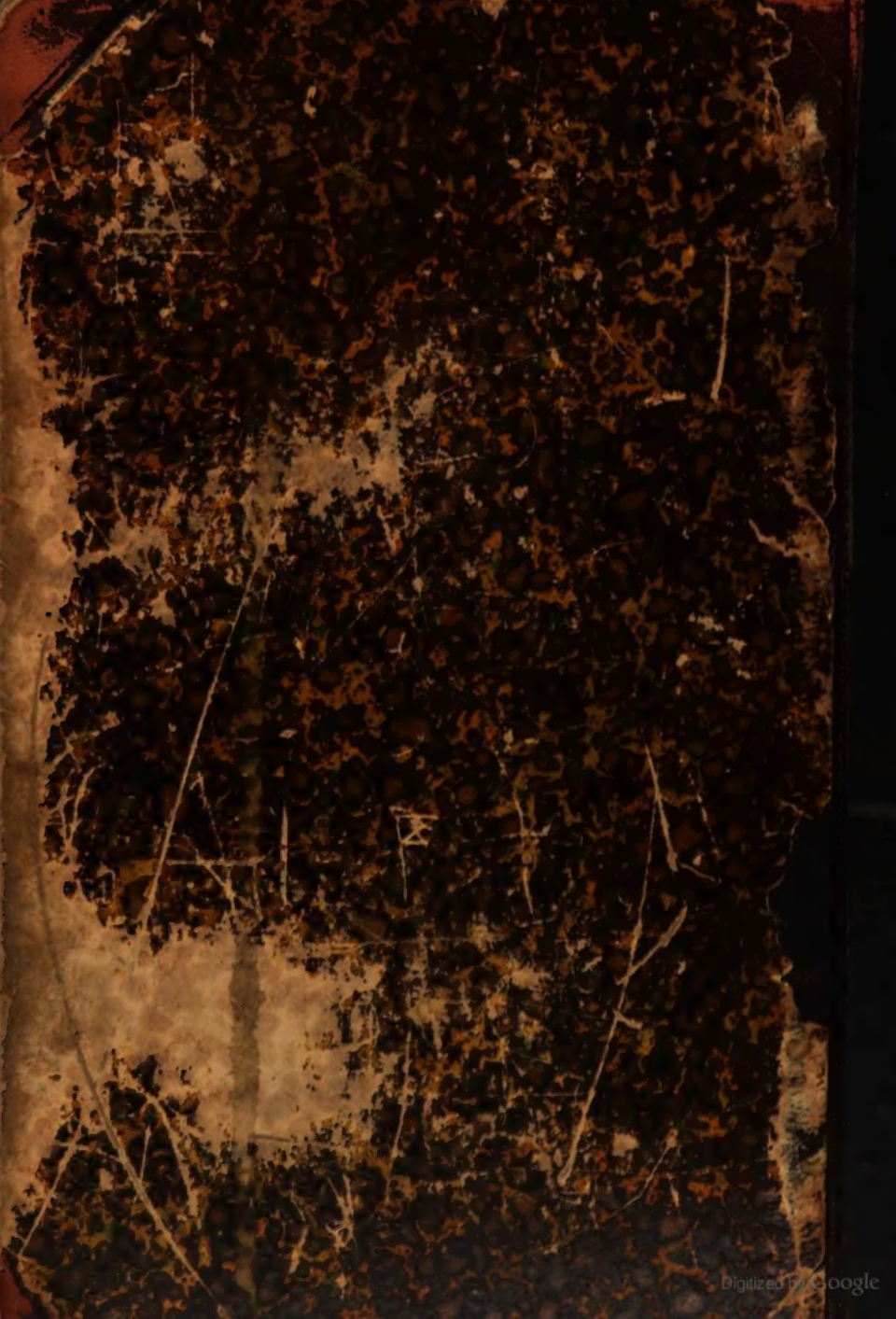
Digitized by Google